POR MES $ 2.
Núm. suelto 10 centavos
Porte pagado

LA VANGUARDIA

DIARIO DEL PARTIDO SOCIALISTA

FUNDADO EL 7 DE ABRIL DE 1894

POR MES $ 2.
Núm. suelto 10 centavos
Porte pagado

Redacción: U. Tel. 3815, Av.

Administración: U. T. 3570. Av.

Año XXVI—Número 4544.

Buenos Aires, Lunes 16 de Febrero de 1920

Red. y Adm., Reconquista 675

ELLOS Y NOSOTROS

NUESTRA PLATAFORMA ELECTORAL

Si bien es cierto que los programas sirven para definir el carácter de los partidos políticos en lo que a su tendencia general se refiere, es evidente que la importancia real de aquéllos sólo puede medirse por el esfuerzo y la sinceridad con que cada agrupación procura llevarlos a la práctica.

En efecto, el mejor programa resulta una simple afirmación lírica — admitiendo la buena fe de quienes lo formulan — si no lo vivifica y no lo anima el soplo de una voluntad firme y decidida a traducirlo en obras fecundas, así como carecen de todo valor los compromisos entre particulares cuando no se apoyan en una sólida garantía moral o material.

Esto debe tenerse muy en cuenta sobre todo en un país como el nuestro, donde las facciones, en ausencia de cualquier agrupación orgánica permanente inspirada en la defensa de intereses claros y legítimos, acostumbran simular las más variadas actitudes, sobre todo en vísperas electorales, con el propósito de despistar al electorado atrayéndolo en sus redes.

Si se trata de la facción gobernante, ¿qué importancia y qué crédito podría atribuirse a un programa formulado a última hora, en el caso de que se resolviera a presentarlo?

¿No está allí, por desgracia, la obra de desquicio y de anarquía realizada en tres años de gobierno para desautorizar rotundamente toda nueva promesa?

En cuanto a los conservadores y los demócratas, no están en mejor condición frente al electorado, pues si sus aspiraciones de reforma fueran realmente sinceras, han tenido tiempo y oportunidad para demostrarlo con hechos desde el gobierno.

¡Cuán profundamente distinta resulta la posición del Partido Socialista, al presentar al pueblo la propia plataforma electoral que sus representantes se comprometen a defender en el congreso!

Aun prescindiendo de la evidente importancia de las cuestiones que plantea, tanto del punto de vista práctico como del teórico, la plataforma del Partido Socialista, además de ser perfectamente realizable en todas sus partes, tiene la ventaja de estar abonada por la acción de todos los días dentro y fuera del parlamento, lo cual es su mejor y más sincera recomendación.

Se trata de un conjunto orgánico de reformas perfectamente ligadas entre sí, cuyo fin visible puede sintetizarse así: en el orden económico, un sistema fiscal que libre al trabajo y al consumo de las pesadas cargas que los agobian; en el político, una mayor libertad para el movimiento gremial y político de los trabajadores, y en el orden social, la aplicación de normas y principios de justicia en concordancia con las crecientes exigencias de una sociedad civilizada.

Todos los problemas nacionales especialmente urgentes tienen en nuestra plataforma su solución racional, que no es, por cierto, el fruto de improvisaciones más o menos fantásticas sino que ha sido ilustrada en varias ocasiones, dentro y fuera del parlamento, con gran acopio de argumentos ilevantables.

Ya se trate de la contribución progresiva sobre el valor del suelo e impuesto al mayor valor del mismo, en toda la república, o de la abolición de los impuestos que encarecen la vida y gravan el trabajo, medidas ambas que se complementan necesariamente como causa y efecto de un nuevo sistema rentístico; ya se trate de reformas de orden moral, como el divorcio y la separación de la iglesia del estado; del desarrollo de la instrucción primaria, del seguro nacional de invalidez, enfermedad, etc., etc., hasta el pago de salarios en oro o su valor equivalente; así como del régimen parlamentario de gobierno o de la derogación de la ley social, todo indica que nuestra plataforma es el trasunto fiel de un maduro pensamiento de gobierno democrático efectivo, sin cuyo arraigo y afianzamiento todas las esperanzas de ulteriores reformas fundamentales, destinadas a realizar el socialismo, se vuelven engañosas e ilusorias.

¿Dónde están las reformas que oponen a las nuestras las facciones criollas, la radical inclusive, para demostrar su voluntad de transformación, que tienen en los labios?

¿Hay algo en el ambiente de nuestra política que pueda compararse, aunque sea lejanamente, a la plataforma socialista, respecto de cuya eficiencia hablan largas décadas de lucha?

De real y positivo, es decir, como producto mensurable, una tímida y defectuosa iniciativa de impuesto a la renta, excogitada con fines puramente fiscales para aminorar el creciente déficit del presupuesto; esto es, de parte del gobierno radical, todo lo que se le ha ocurrido hasta aquí, y es evidente que de no mediar el acicate de los representantes socialistas en el parlamento no se habría producido este verdadero parto de los montes.

Ahora, un impuesto a la renta que no se traduzca en un inmediato alivio de los productores y no tenga por objeto aligerarlos de las cargas actuales es una irrisión. ¿Lo hará el gobierno? Quizá no sea exagerado afirmar que el gobierno radical piensa echar mano de los nuevos recursos que dará el impuesto a la renta, si llega a aprobarse, para el aumento de los gastos rumbosos o para sostener los viejos despilfarros, las prebendas y las dádivas con que ha de recompensar a sus sostenedores y amigos.

En cuanto a las demás facciones, como la conservadora y la demócrata, sus llamados programas son un mal remedo, en algunas de sus partes, de reformas defendidas por los socialistas, pero que resultan viciadas de nulidad por los antecedentes de quienes las propician, por lo que no pueden engañar a nadie respecto de su sinceridad, puesto que han podido realizarlas desde el gobierno o apoyando las iniciativas socialistas y no lo han hecho.

Los socialistas tenemos, pues, que ganarlo todo de la dura experiencia que el pueblo ha adquirido, seguramente, bajo el régimen de los actuales y los anteriores gobernantes: y estamos seguros que no dejará de medirlos con la misma vara el 7 de marzo.

PLATAFORMA ELECTORAL

que sostendrá el Partido Socialista en las elecciones de renovación parlamentaria del 7 de marzo próximo.

1. Abolición de los impuestos que encarecen la vida y gravan el trabajo.
2. Contribución nacional progresiva sobre el valor del suelo e impuesto al mayor valor del mismo en toda la república.
3. Reglamentación de las condiciones de trabajo y alojamiento de los trabajadores del campo, asalariados o arrendatarios.
4. Reforma de la constitución nacional: régimen parlamentario de gobierno; supresión de la diplomacia secreta y dirección de las relaciones exteriores por el congreso; separación de la iglesia del estado.
5. Representación proporcional.
6. Igual de derechos civiles y políticos para ambos sexos.
7. Reforma de la ley orgánica municipal: autonomía amplia del municipio de la capital e intendente electivo.
8. Municipalización de las policías y cuerpos de bomberos.
9. Ley de divorcio absoluto.
10. Aplicación preferente de los recursos del estado al desarrollo de la instrucción primaria, laica, gratuita y obligatoria.
11. Reducción del servicio militar a tres meses.
12. Jornada máxima legal de ocho horas y semana de 44 horas de trabajo.
13. Cierre de las casas de comercio a las ocho de la noche.
14. Prohibición del trabajo nocturno cuando no sea indispensable.
15. Comisiones mixtas para resolver las diferencias entre patrones y obreros y fijar eventualmente salarios mínimos.
16. Pago de los salarios en moneda nacional oro o convertible en oro al tipo legal.
17. Seguro nacional de enfermedad, invalidez, vejez y maternidad.
18. Reforma de la ley de accidentes del trabajo: ampliación de las categorías comprendidas, aumento de la escala de indemnizaciones y pago más rápido y directo de éstas.
19. Derogación de la "ley social" y de la "ley de residencia" y amnistía de todos los procesados o condenados por su intervención en el movimiento obrero.

Los estudiantes libres

Se les exime de rendir examen oral

De acuerdo con la solicitud presentada por los estudiantes libres, en la que piden ser equiparados a los de los colegios oficiales e incorporados, en cuanto al sistema de clasificaciones y promociones, el P. E., en acuerdo de ministros, resolvió acceder a ese pedido, eximiéndolos de rendir examen oral de las asignaturas en que hubieran obtenido siete o más puntos de clasificación.

NUESTROS CANDIDATOS

Conversando con Agustín Muzio

LO QUE PIENSA DE SU CANDIDATURA — IMPRESIONES SOBRE LA CAMPAÑA ELECTORAL — REFORMAS LEGISLATIVAS QUE CONSIDERA MAS URGENTES — EL PAGO DE LOS SALARIOS A ORO.

En cumplimiento de la tarea que le ha sido encomendada, el repórter se puso en marcha desde temprano, con la intención de sorprender a nuestro candidato Agustín Muzio en su propio medio, en la curtiembre de Domingo Casal, donde trabaja. La ubicación de ésta nos suscita alguna duda: Arrecifes y Corvalán. ¿Dónde quedará eso? Con una rápida ojeada a la guía, el enigma queda aclarado, e imitando al filósofo que demostraba la teoría del movimiento andando, nos trepamos al primer tranvía de la línea 48 que nos llega a mano, dispuestos a dar fin a la misión agradable, aunque nada fácil, como veremos después, de dar con nuestro candidato y conocer sus ideas sobre cosas de actualidad, relacionadas con su posible futura actuación de representante del pueblo.

En Provincias Unidas, a la altura de Corvalán, donde bajamos por indicación del guarda, experimentamos la sensación de encontrarnos frente a un desierto. El trazado de las calles laterales desaparece; no hay sombra de nomenclatura, y las escasas construcciones que matizan a lo lejos el inmenso despoblado, antes que servir de puntos de orientación, se convierten en otros tantos interrogantes. Después de muchas averiguaciones damos con un sargento que, apoyado en su cabalgadura, disfruta de la sombra de un arbolito.

—¿La curtiembre de Domingo Casal?

El hombre hace con la mano extendida un gesto vago en el horizonte:

—¿Ve usted ese galpón pintado de blanco? Pues es ahí. Siga usted caminando en esa dirección; son algo así como diez o doce cuadras.

Aquello es realmente un erial, árido y desconcertante. El camino está señalado por una capa de ceniza mezclada con toda clase de cuerpos extraños: vidrios pisados, trozos de lata, clavos, desperdicios del más variado origen. Esa capa de ceniza es lo único que han podido obtener los vecinos, después de infinitas solicitudes, para poder transitar por esos parajes. Espanta pensar lo que ha de ser aquello en días de lluvia. Dos puentecitos cruzan a poca distancia uno de otro igual número de arroyitos, cuyas aguas despiden miasmas pestilenciales. Preguntamos a un hombre que camina a nuestro lado:

—Diga, compañero, ¿no pasó por aquí el intendente Cantilo?

El hombre nos mira con una impresión intraducible y suelta una andanada de epítetos nada parlamentarios a la dirección del lord mayor de la capital, que sólo piensa en hacerse la reclame.

Por fin, sudorosos, enceguecidos por el sol abrasador y con la garganta ardiendo, llegamos a la meta.

—¿El ciudadano Agustín Muzio?

Nuestro candidato introduce al repórter en una especie de antro semioscuro donde unos cuantos obreros están dedicados a las diferentes faenas que exige la curtiembre. Hay un ruido ensordecedor, y el olfato percibe exhalaciones que no son precisamente de violeta... En una rápida visita por el establecimiento nos enteramos de las distintas operaciones a que se someten los cueros antes de ser entregados a la manufactura. Se trata, en general, de un trabajo sucio y penoso, realizado en condiciones antihigiénicas que no pueden resultar sino perjudiciales para el organismo.

Explicamos al compañero Muzio nuestra misión, y se manifiesta dispuesto de buen grado a complacernos.

—Querríamos saber si esta segunda candidatura con que lo designa el Partido ha producido en su ánimo una impresión muy grande, después de haber experimentado las emociones de diputado casi electo.

—Absolutamente ninguna. Para los socialistas que actuamos en el movimiento y que aspiramos al gobierno democrático a base de referéndum e iniciativa popular, no puede ser objeto de emociones extrañas el hecho de ser designado para ocupar un puesto de trabajo y de responsabilidad bajo el control permanente de una gran masa de ciudadanos.

—¿Por cuántos votos piensa usted superar los que obtuvo en las pasadas elecciones?

Aquí el compañero Muzio tuvo un gesto cómico.

—Es difícil el pronóstico — dijo. — Pero podemos contestar la pregunta — añadió al rato — considerando el progreso político del elemento obrero de la capital, así como el acrecentamiento permanente de la influencia socialista, sobre la que ejercen un innegable influjo los acontecimientos del exterior, que señalan en una forma significativa la tendencia de parte de las clases trabajadoras hacia la solución de los grandes problemas sociales de orden inmediato.

—¿Querría decirnos qué impresiones ha recogido en la campaña actual?

—Si he de juzgar por la concurrencia que asiste a nuestros actos públicos, he notado un visible progreso respecto de las anteriores campañas, sea del punto de vista del interés y el número de los que asisten a ellos, sea por la preocupación que demuestra el pueblo por las cuestiones que le atañen de inmediato y que le preocupan intensamente.

Creo que contribuye también a este resultado el perfeccionamiento de los métodos de propaganda que el Partido utiliza, todos de un elevado alcance cultural, como son los conciertos sinfónicos y las películas que registran gráficamente la obra que lleva a cabo nuestra agrupación.

—¿Cuál es, a su juicio, la reforma legislativa reclamada con más urgencia por la situación de la clase trabajadora?

—Esta no puede ser otra, a mi modo de ver, que la destinada a ejercer una influencia directa en la elevación inmediata de sus condiciones de vida y de trabajo. La que se dirige a librarla de la expoliación fiscal, desde luego, y naturalmente la que asegura a las clases trabajadoras la más amplia libertad de acción en el terreno gremial, cooperativo y político.

La jornada legal de trabajo y la fijación del salario mínimo que haga posible un aumento automático de los mismos de acuerdo con el costo de la vida, permitirían a la clase obrera dar forma permanente a esas conquistas o a otras conseguidas con las huelgas, cuyos resultados no son a menudo muy seguros. Esto es tanto más evidente en nuestro país, donde la clase capitalista tiene el concepto más erróneo y retrógrado sobre las reclamaciones proletarias, a las que opone la violencia y la coerción.

—¿Cree usted que la clase trabajadora argentina está en condiciones de apreciar en todo su valor el punto de nuestra plataforma relativo al pago de salario a oro o convertible a oro al tipo legal?

—Si hemos de juzgar por el interés y el apoyo que ha podido darle recientemente desde la calle el empeño vigoroso de los parlamentarios socialistas cuando se han opuesto al préstamo a los aliados, a base de una emisión de papel moneda sin garantía que habría degradado el valor adquisitivo de los salarios, podemos decir que, desgraciadamente, la clase trabajadora del país no está todavía en condiciones de apreciar la importancia de estas cuestiones, que, a pesar de no afectarle en forma visible, no ejercen menos perjuicio que otras en su situación de consumidores y productores.

Pero es un hecho que el crecimiento de la conciencia de clase y la acción educadora que ejerce el Partido Socialista sobre las masas trabajadoras tendrá el resultado de esclarecer en su mente el concepto de estas cuestiones económicas fundamentales, como ya está ocurriendo en Chile, donde los trabajadores se han mostrado dispuestos recientemente a acudir a la huelga general para obtener el pago de los salarios a oro.

Como el compañero Muzio debe reanudar el trabajo, lo dejamos entregado a sus tareas, agradeciéndole su atención.

Al alejarnos, contemplamos la informe y tosca construcción donde nuestro candidato, tranquilo y seguro de sí mismo, indiferente a la carga honrosa y formidable que el voto del Partido acaba de echarle sobre los hombros, atiende a su propio sustento en su oficio sucio y fatigoso.

Por asociación de ideas, al evocar su imagen dentro de aquella "bolgia" dantesca, oscura y fétida, se nos antoja el símbolo del proletariado, que desde las negras ergástulas de la industria labra su propia ascensión hacia la luz y la libertad.

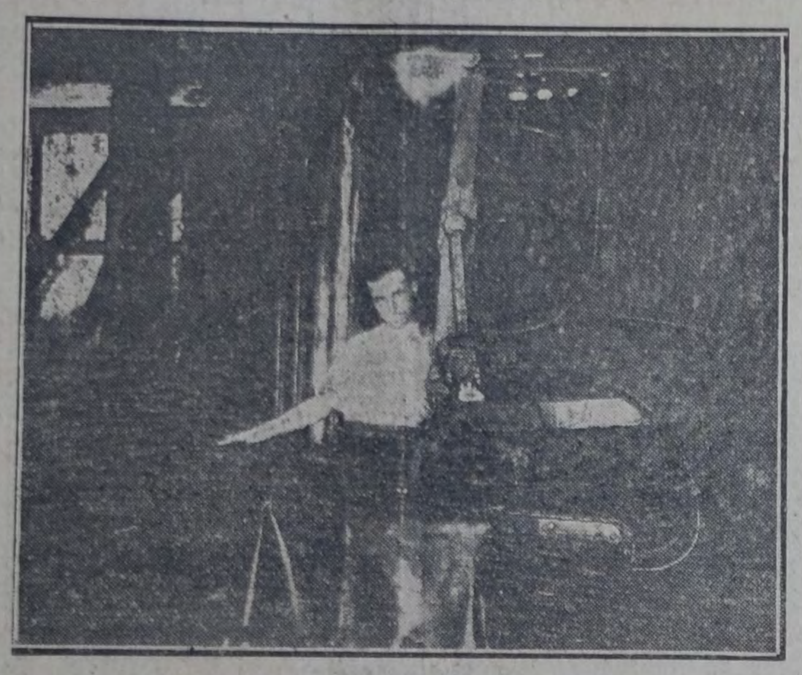

Agustín Muzio, junto a la máquina en que trabaja en la curtiembre del señor Domingo Casal, en Nuevos Mataderos



Agustín Muzio y su compañera, en su domicilio

A propósito del locaut de los matarifes

Un error muy difundido

Nuestro colega "La Prensa" consagra su editorial de ayer a estudiar las huelgas en sus relaciones con los servicios públicos. Después de dejar constancia de que existe en los actuales momentos "un verdadero fermento del espíritu huelguista", hace algunas consideraciones de carácter general acerca de los inconvenientes especialísimos que tienen las huelgas en los servicios públicos y termina, por último, analizando los actuales conflictos del puerto, de los mataderos y de los conductores de coches y automóviles.

Refiriéndose al conflicto planteado por los matarifes, incurre "La Prensa" en el mismo error en que han incurrido otros colegas de esta capital, es decir, que considera el conflicto como una huelga resuelta por los obreros faenadores cuando en realidad sólo se trata de un verdadero "locaut" declarado por los matarifes o abastecedores. Dice "La Prensa": **"También han acudido al extremo de la huelga los obreros de los mataderos públicos, con los consiguientes trastornos para la población, en cuanto al aprovisionamiento de un artículo de primera necesidad, y en un concepto social y jurídico con la particularidad de que el movimiento se desarrolla en un local cerrado de propiedad de la comuna."**

El actual conflicto de los mataderos fué suscitado exclusivamente por los abastecedores con el objeto de librarse de una veintena de obreros conscientes, y tal vez para volver al antiguo horario de matanza. Después de una suspensión total de las faenas, que se prolongó por espacio de dos días, los matarifes han intentado reanudar las tareas trabajando ellos personalmente y secundados por nuevo personal obrero. En todo este asunto, la actitud de los obreros ha sido completamente pasiva: ellos soportan pasivamente el "locaut" patronal y han declarado que reanudarán las tareas, sin tomar represalia alguna, cuando los matarifes resuelvan llamarlos. Y debemos agregar que algunos matarifes han vuelto sobre sus pasos, hallando de inmediato el personal obrero dispuesto a reanudar el trabajo. En este "locaut" de los matarifes hay un misterio que no tardará en aclararse. Lo único que hay de evidente es que los obreros no entran para nada en sus causas determinantes.

Estamos de perfecto acuerdo con nuestro colega "La Prensa" cuando dice que tratándose de un conflicto que tiene por teatro una dependencia municipal, corresponde a la comuna la obligación de hacerlo cesar a la mayor brevedad, municipalizando, si es preciso, la matanza para el abastecimiento de la ciudad. Ha propuesto "La Prensa" una solución oportuna, y si en la intendencia se la considerara aún impracticable, quedaría este otro recurso, a nuestro juicio infalible: habría que retirar los permisos a todos los matarifes o abastecedores que persistieran en mantener en pie el actual conflicto. Los intereses de la población, seria y gratuitamente comprometidos en el conflicto, justifican una medida semejante.

Tiene la palabra el intendente Cantilo, de quien desearíamos menos giras de inspección y más resoluciones atinadas y oportunas.

EN EL PARTIDO RADICAL

Se agravan las disidencias

Se llegará hasta sostener dos listas

EL PRESIDENTE IRIGOYEN, CAUSANTE DE LA SITUACION

En el seno del radicalismo bonaerense ocurren cosas de suma gravedad. No obstante las reticencias y los esfuerzos de ocultación que hacen los dirigentes, la escisión es un hecho y no tardará en manifestarse en forma pública y ruidosa. Cuarenta y ocho convencionales de los que asistieron a la última asamblea, han pactado un acuerdo para prestigiar una lista con los nombres de los que gozan de mayores simpatías en el partido, sin tener en cuenta los deseos ni mucho menos las órdenes disimuladas que ha pretendido impartir el presidente Irigoyen por medio de su incondicional cuanto entusiasta partidario: el diputado nacional doctor Ferreyra. Este grupo está dispuesto a imponer su punto de vista por cualquier medio, aun dejando sin quórum a la convención y hasta presentándose por separado a los comicios de marzo sosteniendo una lista radical propia.

Lo que despierta mayor oposición entre el elemento "decente" de la convención radical es la doctrina o teoría de la "no reelección", que sustentan y defienden a capa y espada los amigos del presidente Irigoyen. Todo el mundo se ha percatado ya de que la tal teoría es una invención del astuto caudillo que nos gobierna, destinada a impedir que se formen verdaderas capacidades de gobierno en el ejercicio de una práctica parlamentaria prolongada y que adquieran notoriedad pública los hombres capaces y descollantes del partido. El señor Irigoyen necesitan verse rodeado de gente adocenada y que se renueve sin cesar, pues sin esta última circunstancia correría el riesgo de aprender algo y de poder echar así algunas sombras sobre esta especie de "mano santa" político en cuyo poder ha caído el gobierno del país.

Los convencionales radicales Garré y Conti se han puesto resueltamente y abiertamente a la cabeza del movimiento de oposición a la política absorbente y "caradurista" del presidente Irigoyen. No ocultan dichos convencionales el profundo desagrado que les produjo la intromisión descarada del convencional doctor Ferreyra a favor de las ambiciones del presidente, y han declarado que se hallan resueltos a plantear un conflicto de la mayor trascendencia si en la reunión que deberá celebrar próximamente la convención no se abstenía la vergonzosa intromisión del presidente de la república en un asunto que es del resorte exclusivo de los comités y de los convencionales.

Mientras tanto, el presidente Irigoyen, para dar una prueba de su prescindencia en estas cuestiones, ha llamado a su despacho al presidente de la convención de la capital, diputado nacional Jacinto Fernández, con quien ha conferenciado por espacio de más de dos horas para inquirir informes e insinuar puntos de vista, que serán tenidos cuidadosamente en cuenta por el señor Fernández, uno de los pocos radicales que, sinceramente o no, manifiestan todavía una adhesión ilimitada al presidente.

En cuanto a la renuncia del candidato que obtuvo el mayor número de votos, podemos asegurar que estaba previsto. Es difícil encontrar un radical que abrigue, como el doctor José M. Pagliere, un desprecio más profundo por el presidente Irigoyen y los radicales que le acompañan en las tareas del candelero. Temperamento independiente y sincero, hace rato que el doctor Pagliere se hallaba profundamente convencido de que el actual gobierno representa la más grande superchería y la mistificación más atroz de que se ha podido hacer víctima al que fué, en su orígen, un gran partido.

PARTIDO SOCIALISTA

Elecciones del 7 de marzo

CANDIDATOS A DIPUTADOS NACIONALES

JUAN B. JUSTO
AGUSTIN S. MUZIO
AUGUSTO BUNGE
ENRIQUE DICKMANN
FEDERICO PINEDO
M. GONZALEZ MASEDA
FERNANDO DE ANDREIS
ALFREDO L. SPINETTO
ESTEBAN JIMENEZ
ALEJANDRO CASTIÑEIRAS
H. GONZALEZ IRAMAIN
S. IÑIGO CARRERAS
ANTONIO ZACCAGNINI
FELIPE DI TELLA
ENRIQUE MOUCHET
ALBERTO IRIBARNE

ALHAJAS **DINERO** POLIZAS

Antigua casa CELESTINO RETTES

adelanta DINERO por POLIZAS pagando todo su valor y acordando largos plazos para retirarlas

COMPRAMOS ALHAJAS y PÓLIZAS

Por PERLAS y SOLITARIOS pagamos más que nadie

U. Telef. 2493 Avenida **140-SAN MARTIN-140** U. T. 2493, Av. V|18|8|20

UNA "RARA AVIS"

Ministro que presenta la memoria

En premio publicamos un capítulo

El ministro de guerra, doctor Moreno, no tiene contraídos muchos títulos a la consideración de sus conciudadanos, pero tiene el mérito de presentar al congreso la memoria de su departamento, tal como lo establece la misma constitución. Es cierto que las memorias no aparecen muy puntualmente, pero nunca están en retardo de seis o siete años como las de su colega de agricultura el ingeniero Demarchi.

Acaba de aparecer y ha sido gentilmente distribuída a los diputados la memoria de guerra correspondiente al año administrativo mayo 1918 a mayo 1919. No se trata de una publicación precisamente interesante, pero contiene algunos capítulos que se dejan leer y que afectan de muy cerca a nuestros jóvenes soldados. Por eso reproducimos a continuación una parte del capítulo relativo a la sanidad del ejército, reservándonos para hacer al final algunos comentarios que consideramos indispensables.

"El año sanitario transcurrido se ha caracterizado por una reducción considerable de mortalidad expresada por las cifras 5.14 o|oo del efectivo bajo bandera.

Esta cifra tan reducida parece no depender de circunstancias accidentales benignas, sino de los factores higiénicos que actúan constantemente sobre la salud de las tropas, puesto que desde 1914 hasta la fecha, ese coeficiente ha disminuído progresivamente de año en año.

Por otra parte, la morbilidad ha tenido en este año exponente exiguo, si se considera tan sólo el que se refiere a las enfermedades relacionadas directamente con la vida militar y se desprende que corresponde a la pandemia de gripe que sufrió nuestro ejército en los meses de octubre y noviembre, y que alteró, produciendo un manifiesto aumento, el coeficiente de la morbilidad (enfermedades).

Las dos causas principales de la mortalidad de nuestras tropas son la fiebre tifoidea y, especialmente para la 5a. división de ejército, la neumonía.

Puede afirmarse sin exageración que con el perfeccionamiento de la técnica en la elaboración de la tifovacuna y con una organización cada día más apropiada en su aplicación, se podrá en breves años eliminar de los cuadros de morbilidad la fiebre tifoidea, así como lo ha hecho con la viruela, comprobándose ya, por la evidente disminución de la morbilidad y mortalidad su indiscutible eficacia.

En lo concerniente a la memoria, no se puede, por el momento, hacer afirmaciones concretas respecto al valor de la serotерapia preventiva. Se han tomado todas las medidas convenientes para que se haga un estudio serio al respecto e implantar, si él es satisfactorio, el tratamiento preventivo correspondiente.

Siendo notorio que la mayor parte de gravedad de la neumonía en las tropas de la 5a. división de ejército se debe al paludismo, muchas veces latente, se ha instituído una quinización de las tropas, más intensa que en años anteriores, para eliminar el factor indicado. Los resultados que se obtengan de esas medidas sólo podrán concretarse después de estudios pacientes y prolongados.

En el examen médico de los ciudadanos de la clase de 1897, que debían ser llamados al servicio, se reconocieron a 32.964 individuos con el siguiente resultado:

Aptos para todo servicio. .	21.001
Aptos para serv. auxiliares.	5.008
Inútiles.	6.955

Los servicios sanitarios se han desarrollado normalmente a pesar de las serias dificultades de los aprovisionamientos del material sanitario.

Cada día se afirma más el funcionamiento autónomo de los servicios en las divisiones de ejército, debido a las dotaciones del material para maniobras, al suficiente abastecimiento de sus depósitos y a la mejor dotación de sus laboratorios.

Si bien esa descentralización no ha alcanzado aún la amplitud que debiera, por la imposibilidad del aprovisionamiento de ciertos materiales, ha permitido, sin embargo, una actuación correcta y eficiente de los servicios mencionados.

Se ha publicado el volumen XVII de la "Revista de la sanidad militar", cuyos colaboradores son en su mayoría miembros de la sanidad del ejército, anotándose trabajos de verdadero interés profesional.

El laboratorio químico bacteriológico ha identificado su labor y se propone practicar la elaboración de algunos sueros y vacunas; pero ya la misma vacuna antitífica que este año será fabricada para todo el ejército y el actual trabajo diario que es grande, requiere una imprescindible ampliación de sus locales.

En síntesis, el estado sanitario durante el año transcurrido, se considera muy bueno y los diversos servicios se han desempeñado satisfactoriamente".

Hasta aquí la memoria del ministerio de guerra. Ahora nosotros. Estamos asombrados de que la tifoidea figure todavía como causa de mortalidad en el ejército. Se sabe que esa enfermedad se transmite principalmente por el agua de bebida, y bastaría asegurar a nuestros soldados una buena agua potable para hacerla desaparecer del cuadro de las enfermedades. ¿Se proporciona, acaso, a los soldados agua contaminada? La higiene dispone de numerosos medios prácticos para tomar inocuas las aguas más contaminadas, y entre esos medios figura uno que no puede ser más simple: la ebullición. ¿Faltan, acaso, calderas en nuestros cuarteles, algunos de los cuales son un modelo de aparente grandiosidad como los de Salta, Jujuy, San Nicolás, etc.?

Por otra parte, llama la atención que la sanidad del ejército no pueda obtener mejores resultados con la vacunación preventiva de la fiebre tifoidea. ¿No se vacuna bastante? ¿No son bastante eficaces las vacunas que se emplean? Temas son estos que valdría la pena aclarar, pues en ello va comprometida la salud y la vida de los millares de jóvenes que el país entrega anualmente al estado para recibir instrucción militar.

Las tendencias negativas de la política criolla

Aparecen una vez mas, en las declaraciones del doctor Beazley

UNA SOLA CUESTION: COMBATIR LA DICTADURA

Las personas que aprecian sinceramente al doctor Beazley y le reconocen dotes de político discreto, deben sentirse reconocidas al presidente Irigoyen quien, con sus desplantes dictatoriales y sus explosiones incoherentes, ha inducido al doctor Beazley a salir del absoluto retiro en que se hallaba colocado para descender otra vez a la arena política. Parece que si el país no hubiera tenido la desgracia de salir tan mal parado de este primer ensayo de sufragio libre y lealmente aplicado, el doctor Beazley no habría tenido ya nada que decir ni nada que hacer en materia de política. Esto es lo que se desprende, al menos de las declaraciones que ha hecho al aceptar la candidatura "independiente" ofrecida por el partido demócrata progresista, declaraciones que se señalan a la atención pública por su carácter tan circunstancial como poco constructivo.

El documento suscripto por el doctor Beazley demuestra que el rasgo peculiar de la política criolla sigue siendo su carácter negativo o destructivo. Ella no concibe que los hombres puedan congregarse para trabajar unidos en favor de alguna cosa; las facciones, los grupos y hasta los partidos han de moverse siempre en contra de alguna cosa (el gobierno), para destruirla o, en el mejor de los casos, para sustituirse a ella. Para el doctor Beazley, candidato independiente del partido demócrata progresista y ciudadano argentino, nuestro país se encuentra en el mejor de los mundos: la guerra no le ha planteado problemas nuevos, ni tenía antes de aquélla ninguna gran cuestión propia que resolver. Lo único que tenemos que hacer, a juicio del doctor Beazley, es "unir todos los esfuerzos para combatir la política personal y autocrática del señor Irigoyen". Y este mismo esfuerzo no debiéramos realizarlo para mejorar las condiciones generales de vida y de trabajo de la nación, sino porque "otra actitud no sería compatible con el honor y la dignidad nacional".

Actitudes negativas y expresiones tan huecas como sonoras, he ahí lo que nos tenía reservado este nuevo despertar de los grandes figurones de la política criolla. Si nos fuera permitido dar un consejo al nuevo grupo que piensa triunfar en las próximas elecciones explotando la notoriedad de ciertos apellidos y el prestigio muy discutible de las pasadas oligarquías, les diríamos: lo único que puede prestigiar su obra política es la realización de un plan constructivo inspirado en un conservatismo moderno e inteligente. Si no se deciden a tomar este camino, el gobierno permanecerá en manos de la otra fracción conservadora, los radicales, que si son menos hábiles en cuestiones de forma tienen, en cambio, la ventaja muy apreciable de no llevar a la espalda un pasado de oprobio y de descrédito.

Cosas del consejo de educación

A PROPOSITO DE UNA COMISION

Buenos Aires, 14 febrero de 1920.—Señor director de LA VANGUARDIA: —Muy señor mío: Por los diarios de la capital me entero que el consejo nacional de educación ha resuelto nombrar una comisión para que amplíe la documentación, contestando a los cargos que son del dominio público. Entre los miembros de dicha comisión se incluyó al asesor letrado del consejo, el cual dictaminó en el sumario de la escuela de San Agustín, sumario que fué hecho irregularmente, por cuanto el que suscribe, director en aquella época de la citada escuela, fué destituído "sin dársele vista de los cargos que le formulaban", y por consiguiente, sin acordarle el derecho legítimo de defensa. Entonces pasó nota al consejo, demostrando la irregularidad cometida y refutando al asesor letrado los fundamentos por los cuales no me era dado saber de qué se me acusaba. Todas estas notas deben constar en el sumario.

Ahora bien; opino que el haber sido nombrado dicho asesor letrado miembro de la comisión para ampliar descargos, en el que está incluído el asunto San Agustín, y en el que dictaminó desde un principio y aconsejó "no se me diera vista de los cargos que me formulaban", no es una garantía de imparcialidad.

Le saluda muy atte. — Fco. Moya Salvá. — Sic. Humberto I 2755, donde estoy a sus órdenes para facilitarle cuanto dato solicite.

Partido Socialista

Campaña electoral de 1920

INFORMACION OFICIAL DEL C. E.

LAS CONFERENCIAS DE ESTA SEMANA

JUEVES 19

A las 8.30 p. m.

1a. (Liniers) — **Moreto y Provincias Unidas.** — Oradores: Isidoro Ayala y candidato a diputado concejal Antonio Zaccagnini.

1a. (N. Pompeya). — **Boedo y Caseros** — Oradores: Américo Ghioldi y candidato a diputado Enrique Mouchet.

2a. — **Uspallata y Colonia** — Oradores: concejal Adolfo Dickmann y Gregorio M. Beschinsky.

3a. (Subcomité "Mariano Moreno") — **Progreso y Salta** — Oradores: Eugenio Albani y candidato a diputado Alberto Iribarne.

En esta conferencia se exhibirán las cintas: "El buque fantasma", "Riqueza y miseria" y "Cómo educa el Partido Socialista al pueblo".

5a. (Subcomité "Vicente de Tomaso") — **Nazca y Camarones** — Oradores: candidato a diputado Felipe Di Tella y diputado Mario Bravo.

6a. — **Méjico y Treinta y Tres** — Oradores: candidato a diputado Fernando de Andréis y Demetrio Buira.

7a. (Caballito Norte) — **Miriñay y Gaona** — Oradores: Alfredo M. Aprile y candidato a diputado Alejandro Castiñeiras.

8a. — **Carlos Calvo y Pozos** — Oradores: Joaquín Coca y diputado Augusto Bunge.

9a. — **Sadi Carnot y Valentín Gómez** — Oradores: L. H. Feijóo y Víctor Dubor.

11a. — **Junín y Lavalle** — Oradores: Elíseo A. Díaz, Alejo Grellaud y Roberto F. Giusti.

13a. — **Méjico y San José** — Oradores: concejal Francisco Cúneo y José Luis Pena.

15a. (San Bernardo) — **Murillo y Gurruchaga** — Oradores: candidato a diputado Agustín S. Muzio y Ramón J. Moreda.

15a. (Villa Ortúzar y V. Mazzini) — **Bella Vista y Triunvirato** — Oradores: Juan B. Milani y Valentín Zamora.

17a. (Palermo) — **Martínez y Maure** — Oradores: Miguel Pescuma y Juan A. Prieto.

20a. — **Posadas y Libertad** — Oradores: candidato a diputado concejal Alfredo L. Spinetto y José E. Pfleger.

En esta conferencia se exhibirán las cintas: "El buque fantasma", "Riqueza y miseria" y "Cómo educa el Partido Socialista al pueblo", filmadas por la comisión electoral.

VIERNES 20

A las 8.30 p. m.

1a. (N. Pompeya Norte) (Subcomité "Giordano Bruno") — **Thorne y Curapaligüe** — Oradores: Héctor C. Rivas y candidato a diputado Esteban Jiménez.

En esta conferencia se exhibirán las cintas; "Riqueza y miseria", "El buque fantasma" y "Cómo educa el Partido Socialista al pueblo", filmadas por la comisión electoral.

1a. (N. Mataderos) — **Tellier y Chicago** — Oradores: concejal Adolfo Dickmann, Juana María Begino y Juan Etchegaray.

1a. (V. Sársfield) — **Orán y Gaona** — Oradores: Germinal Rodríguez y Roberto F. Giusti.

3a. — **Patagones y Luzuriaga** — Oradores: candidato a diputado concejal Antonio Zaccagnini y Osvaldo Abatte.

4a. — **Palos y Olavarría** — Oradores: Félix Paolucci y candidato a diputado Enrique Mouchet.

5a. (Subcomité "El Obrero") — **Valentín Merlo** — Oradores: diputado Augusto Bunge y Luis Amodio.

En esta conferencia se exhibirán las cintas: "Riqueza y miseria", "El buque fantasma" y "Cómo educa el Partido Socialista al pueblo", filmadas por la comisión electoral.

6a. (Comité "El Hogar Obrero") — **San Carlos y Colombres** — Oradores: Eduardo Beretta y concejal Francisco Cúneo.

7a. — **Almagro y Potosí** — Oradores: Joaquín Coca y Ciriaco Meias.

9a. (Sur) — **Catamarca y Méjico** — Oradores: candidato a diputado Felipe Di Tella y León Finkel.

CONCENTRACION EN LA SECCION 10a.

Chile y Alberti — Orador: Eugenio Albani.

Terminada la conferencia se irá en manifestación por Chile, Rincón y Méjico, hasta el número 2070, local del Centro Socialista Obrero.

Alsina y Rincón — Orador: Eugenio M. Etchegoin.

Terminada la conferencia se irá en manifestación por Rincón y Méjico, hasta el número 2070, local del Centro Socialista Obrero. Unida con la anterior, hablará el diputado Antonio de Tomaso.

12a. — **Pavón y Lima (Oeste)** — Oradores: candidato a diputado Fernando de Andréis y Agustín Ferro.

14a. — **Tucumán y Montevideo** — Oradores: candidato a diputado Alejandro Castiñeiras y Manuel Palacín.

15a. (La Paternal) — **Paisandú y Figueroa** — Oradores: L. H. Feijóo y Alfredo M. Aprile.

16a. (V. Urquiza) — **Triunvirato y Monroe** — Oradores: José Luis Pena y Juan C. González.

17a. (Maldonado) — **Sinclair y Demaría** — Oradores: concejal Angel M. Giménez y Juan B. Degasperi.

18a. — **Darragueira y Santa Fe** — Oradores: candidato a diputado M. González Maseda y Alejo Grellaud.

19a. (Teatro Olimpo) — **Pueyrredón y Santa Fe** — Oradores: Manuel V. Besasso y candidato a diputado Alberto Iribarne.

CONCENTRACION DE LOS CENTROS DE LA 16a. (Belgrano)

16a. (Saavedra) y centro cultural "Vida Nueva". —

16a. (Centro "Vida Nueva" — **Monroe y OHiggins** — Orador: Demetrio Buira.

Terminada la conferencia se irá en manifestación por Monroe hasta General Paz.

16a. (Belgrano) — **Crámer y Congreso** — Orador: Américo Ghioldi.

Terminada la conferencia se irá en manifestación por Congreso hasta Cabildo, y con la anterior, siguen por Cabildo, Monroe hasta General Paz.

16a. (Saavedra) — **Cabildo y Manuela Pedraza** — Orador: Víctor Dubor.

Terminada la conferencia se unirá con la anterior y seguirán por Cabildo, Monroe hasta General Paz.

Unidas las tres columnas en General Paz, se exhibirán las cintas: "Riqueza y miseria", "El buque fantasma" y "Cómo educa el Partido Socialista al pueblo", filmadas por la comisión electoral.

Hablará el candidato a diputado concejal Alfredo L. Spinetto.

En el colegio nacional de Río Cuarto

En vísperas de un nuevo conflicto

Todo autoriza a creer en la repetición del conflicto planteado a principios del año ppdo. por los estudiantes del colegio nacional de Río Cuarto.

En aquel entonces, se declararon en huelga por disconformidad con los procederes del rector y de algunos profesores del establecimiento, cuya exoneración exigían. El ministro de instrucción pública, aceptado un pedido de los huelguistas, mandó una intervención al colegio. El funcionario designado para ejecutarla, procediendo con esa timidez que caracteriza los actos de esta naturaleza bajo el actual gobierno, produjo una solución que no resolvía nada, y los profesores del colegio de Río Cuarto, deseosos de facilitar la reorganización del mismo, renunciaron colectivamente. Los nombramientos de reemplazantes han generado el nuevo conflicto.

En realidad, la falta de preparación que se les achaca y los móviles políticos que se supone han influído en el ánimo del ministro, son males endémicos del país, desde hace un tiempo; van recorriendo la república, y ayer dieron frutos en Córdoba, después fenómenos en Chivilcoy y hoy parecen localizados en Río Cuarto.

Existe una causa fundamental que inclina nuestra simpatía hacia el comité estudiantil que ha levantado una vigorosa protesta contra esas designaciones. En el manifiesto lanzado al pueblo, los estudiantes exponen sus quejas contra la falta de título profesional de los nuevos catedráticos. El concepto que sustentan los estudiantes es el mismo que motivó el último movimiento en la escuela normal de profesores núm. 2: si el estado forma, a su costa, especialistas de la enseñanza, es injusto que los substituya por personas de no comprobada idoneidad, justamente en el momento de recoger, ellos y el país mismo, los beneficios de sus afanes.

Sería de desear que el presidente Irigoyen — en cuyo gesto sibilino está la clave de todos los actos de gobierno — revisara y abjurara la peregrina teoría que le permitiera jactarse de haber nombrado profesor de historia a un individuo de quien conocía sólo un elogio a la bandera, y que tomara la buena senda que le diera, después de muchas vacilaciones, la feliz solución del caso de Chivilcoy. El de Río Cuarto le presenta la oportunidad de reafirmarse en la sana doctrina.

Escuela de agricultura de Córdoba

CONDICIONES DE INGRESO

Terminada al menos aparentemente la huelga estudiantil, que amenazaba eternizarse, la escuela de agricultura y ganadería de Córdoba se dispone a reanudar las tareas escolares del año actual.

El día 28 de febrero quedará cerrada la inscripción de aspirantes al ingreso en esta escuela.

Las condiciones para el ingreso son las siguientes:

a) Tener 17 años cumplidos, por lo menos, en el momento de la inscripción, lo que se deberá justificar con la fe de bautismo, partida de nacimiento o cualquier otro documento que merezca fe.

b) Gozar de buena salud y carecer de defectos físicos que inhabiliten para el trabajo y el estudio, lo que se justificará por certificado médico.

c) Presentar un certificado de vacuna o revacunación.

d) Presentar un certificado que compruebe haber cursado satisfactoriamente el 6o. grado de las escuelas comunes y rendir, además, un examen de ingreso, oral y escrito, de idioma nacional, geografía, historia argentina, aritmética, historia natural, química, física y geometría, de acuerdo con el programa que se halla a disposición de los interesados.

Se exime del examen de ingreso a aquellos aspirantes que presenten certificados de haber aprobado el tercer año de estudios de la enseñanza secundaria, normal, especial o equivalente.

Los alumnos becados y pensionistas recibirán alimentación, alojamiento, ropa limpia y estirada, útiles y herramientas para los trabajos prácticos de agricultura, ganadería, industria, gabinetes y taller.

La duración de los estudios es de tres años, y uno en establecimientos particulares, contando la institución con la dotación de gabinetes, laboratorios, instalaciones, fábrica, taller, maquinarias y material diverso que le permite asegurar la eficacia de la enseñanza, orientada en el sentido de formar agricultores competentes, capaces de plantear y dirigir personalmente un establecimiento agrícola y ganadero, con sus industrias afines.

La escuela entrega al final de los estudios el título de "administrador rural".



La liga patriótica

SU PREDICA Y SUS HECHOS

A pocos días del profuso empapelamiento de la ciudad por este nuevo gobierno surgido de improviso, y del que es emperador el impagable Carlés, nos presentan estos mismos señores un hecho, al cual hubiera sido admirablemente aplicado el propio consejo de la liga.

En efecto, en los carteles murales de incitación al crimen, dice textualmente la liga: "No tiene pena el que mata o hiere al que corta el alambrado, al que quema la parva, etc."

El lunes de la pasada semana viajaba por el camino general que deslinda este partido con el vecino de Coronel Vidal, en un auto, un señor que se decía miembro de la liga patriótica. Llegado frente a un bache del camino, el patriota no se animó a pasar, por lo cual algunos trabajadores que allí cerca se hallaban aconsejáronle que pidiera permiso en el establecimiento para pasar por adentro. Se trataba de retroceder media cuadra.

El hombre, por toda respuesta, sacó de un cajón del coche una tijera, y cortando los siete hilos del alambrado pasó dejando aquél en el suelo, diciendo que él era miembro de la liga patriótica y tenía orden de hacerlo.

Este hecho, que hubiera sido un acto de vandalismo tratándose de trabajadores, es normal y corriente, no alcanzándole las generales de la ley, cuando parte de ellos.

¿Quién es y con qué derecho la liga se abroga la facultad de entrar en cualquier parte, violando la garantía constitucional para la propiedad privada?

¿Qué dirían los señores de la liga si el dueño o arrendatario de ese establecimiento, dejándose llevar por sus propios consejos, hubiera alojado una bala en el cráneo del patriota?

Y la policía, que es la encargada de vigilar y evitar todo atropello, ¿qué piensa de todo esto?

Un poco más de consecuencia con su propia prédica, menos prepotencia, y una acción más enérgica de los encargados de velar por el orden público se imponen.

No demos el espectáculo triste de un pueblo que se deja atropellar impunemente por estos salteadores, que pretenden imponerse por la fuerza y suplantar a las instituciones constituídas en sus funciones.

(De "El Trabajo", de Mar del Plata).

Notas americanas

ESTADOS UNIDOS

La Federación Americana del Trabajo, que en las elecciones anteriores había casi siempre seguido la táctica de apoyar a los partidos o candidatos que le eran más simpáticos por sus ideas o su programa, ha resuelto no apoyar a ninguno, por considerar que "el congreso ha faltado a su deber apoyando la política reaccionaria y autocrática y de eludir cualquier esfuerzo para aprobar una legislación constructiva".

De acuerdo con estas ideas, la F. A. del Trabajo combatirá a todos los candidatos indiferentes u hostiles a los socialistas. Para realizar este propósito, ha movilizado a 500 oradores que llevarán a todos los ámbitos del país la palabra de la Federación.

Esta resolución ha alarmado sobremanera a los políticos enemigos de la clase trabajadora, al extremo de que el diputado demócrata Mr. Blanton atacó el anuncio de la Confederación general del trabajo, diciendo que era un "pronunciamiento contra el congreso". Agregó que "era la mayor amenaza que jamás se mormuló en los Estados Unidos".

El presidente Wilson se ha dirigido a su ministro de guerra para manifestarle que desaprobaba la campaña que una fracción de la cámara nacional de diputados realiza contra el servicio militar obligatorio.

"Mientras las ventajas que la educación militar — dice Wilson — ha acarreado a los jóvenes que han vuelto de la guerra son indiscutibles; y mientras subsistan las condiciones de desasosiego en todo el universo, no me parece que los Estados Unidos puedan decidir con seguridad una cuestión de tal importancia como la del servicio militar en los momentos actuales.

"Aparte de las consideraciones de orden puramente militar, soy de opinión que una educación semi-militar moderada y bien encauzada sería para nuestra juventud del mayor provecho".

Por su parte, los miembros demócratas de la cámara de representantes, en una asamblea recientemente realizada, se declararon por 106 votos contra 17 en contra de la instrucción militar universal.

La resolución votada dice que "el significado de esta asamblea es que no debe votarse en este congreso ninguna medida que disponga el servicio militar obligatorio, o la instrucción militar universal".

Parece que el asunto de la prohibición de las bebidas alcohólicas será de cierta importancia en la próxima campaña presidencial. Mr. Edwards, gobernador de Nueva Jersey, uno de los adversarios más acérrimos de la prohibición de las bebidas alcohólicas, pronunció un discurso en el que dió a entender que si la convención del partido democrático designara un candidato decidido a abolir la enmienda a la constitución contra el alcohol, se pondría al frente de una fracción de dicho partido para combatir la enmienda.

Opina que se debe permitir la fabricación y la venta de vinos livianos y de cerveza.

Actividad de los centros

SECCION 2a.

Los afiliados y simpatizantes que quieran cooperar en las tareas electorales de secretaría, pueden pasar todas las noches por el local social, Monteagudo 90. Hay una gran cantidad de sobres para extender direcciones, trabajo que pueden hacer los compañeros voluntarios en sus domicilios, si así lo prefieren.

También se les comunica que hay siempre vacantes para llenar en las comisiones fijadoras de carteles.

SECCION 6a.

Se encarece a los afiliados y simpatizantes de buena voluntad concurran todas las noches a Carlos Calvo 4232, a los efectos de cooperar en los trabajos electorales de la sección.

SECCION 7a.

El comité electoral solicita de los afiliados que puedan ofrecer sus domicilios para repartir boletas de los candidatos del Partido el día de las elecciones, lo hagan a la mayor brevedad, a fin de organizar este importante servicio con la debida anticipación.

SECCION 12a.

Los ciudadanos que en la elección última actuaron como fiscales titulares y suplentes, deben concurrir a la secretaría del Centro, Carlos Calvo 686, a objeto de inscribirse para actuar como tales en los próximos comicios, cualquier noche, de 8.30 a 11.

SUBCOMITE "PAZ Y TRABAJO".

La C. A. hace un llamado a los afiliados y simpatizantes a fin de que concurran todas las noches al local social, avenida Alcorta 1790, a fin de colaborar en las muchas tareas que demanda la campaña electoral.

SECCION 11a.

Se invita a sus afiliados a concurrir todas las noches al local del Centro, a fin de colaborar en los trabajos que demanda la actual campaña electoral, como ser: fijación de carteles, reparto de folletos en lugares públicos, extender direcciones en los sobres destinados a los electores, etc.

EL MEJOR DEPURATIVO PROPICIAMO

PAGLIANO

JARABE - POLVOS - SELLOS

INFORMACION TELEGRAFICA DEL EXTERIOR

LA CONFERENCIA DE LONDRES

Notas enviadas a Holanda y Alemania

LONDRES, 15 — La conferencia de la paz envió hoy las notas a Holanda y Alemania; la primera se refiere al ex káiser; la segunda, a la entrega de los acusados de crímenes de guerra. Ambas notas serán publicadas cuando hayan sido recibidas por los respectivos gobiernos.

En cuanto a la nota a Holanda, se entiende que no se pide la entrega del ex káiser, pero se hace notar que la paz de Europa sería puesta en peligro por la presencia de Guillermo de Hohenzollern en Holanda, dando a entender, de esta manera, que el ex káiser podría ser enviado a una remota colonia holandesa.

En los círculos bien informados se considera posible que Holanda se avenga a adoptar dicho proceder, aun cuando no esté conforme con entregar al emperador destronado.

En lo que se refiere a los acusados de violar las leyes de la guerra, se ha llegado a un acuerdo completo. Ambas notas están firmadas por Mr. Lloyd George, como miembro principal y presidente de la conferencia.

La cuestión del Adriático ha sido de nuevo discutida aunque brevemente; luego fué considerado el asunto de las condiciones de paz con Turquía.

La cuestión turca

EL CONSEJO SUPREMO ALIADO RESUELVE QUE EL SULTAN NO TENDRA EJERCITO, PERO CONSERVARA SU SOBERANIA SOBRE CONSTANTINOPLA

LONDRES, 15 — El corresponsal de la agencia Havas informa que se puede asegurar, de buena fuente, que por el lado francés, la opinión está muy satisfecha de la marcha de las conversaciones mantenidas por el consejo supremo aliado, así como del espíritu que en él reina. Los puntos tratados durante la jornada de hoy, pueden resumirse en los siguientes: Se trató la cuestión de Turquía, y en lo que se refiere a Constantinopla, el sultán será mantenido en el poder.

La cuestión rusa, probablemente no será tratada. Y por fin, la cuestión de la sede de la conferencia de la paz, que será Londres o París, ha sido suspendida por el momento.

Regresando de la reunión del consejo, el presidente del gabinete francés, Millerand, recibió a diversos periodistas que fueron a entrevistarlo y les manifestó que el consejo había llegado a un acuerdo en los principios generales del tratado con Turquía y sobre el mantenimiento de la soberanía del sultán en Constantinopla, con el mantenimiento, por parte de los aliados, de todas las garantías, tales como por ejemplo, el libre tránsito por los estrechos.

El sultán no tendrá ejército, continuó diciendo M. Millerand, y el consejo habló igualmente de la cuestión de Asia, pero sin llegar a una solución definitiva.

El consejo, dijo Millerand, tiene actualmente su sede en Londres y continuará funcionando a pesar de su ausencia; la conferencia, en efecto, desea terminar lo más pronto posible su cometido.

Continuando el curso de su entrevista, Millerand agregó que Cambon, asesorado por Berthelot, con plenos poderes, lo reemplazará teóricamente, pero que le dará cuenta, pues él es el único que tomará las decisiones eventuales.

M. Cambon conoce, por otra parte, la norma de conducta que M. Millerand piensa seguir en los distintos asuntos que serán sometidos al estudio y a las deliberaciones del consejo supremo.

La respuesta de Holanda, que ya ha sido enviada, será dada a la publicidad y el mariscal Foch permanecerá todavía algunos días, a fin de ocuparse de la cuestión militar, en lo que se refiere al tratado con Turquía. Ni bien haya terminado el estudio de la cuestión militar de dicho tratado el mariscal regresará a París para conferenciar con Millerand.

El jefe del gabinete francés agregó que regresará a Londres el 22 del corriente, y comunicó a los periodistas la siguiente nota, referente a la cuestión del carbón:

"Los jefes de los servicios de carbón de los dos países, concertaron las medidas a tomarse, a fin de asegurar a Francia los aprovisionamientos de combustible prometidos por Inglaterra, siempre evitando la competencia que nuestros compradores se hacen en el mercado inglés. Previamente se hará un examen contradictorio entre los dos servicios de contratos firmados, para todo el año 1920 o parte del mismo. Se examinarán en seguida, las condiciones y cantidades, así como los contratos que podrán ser completados, para llegar al total de las entregas que Inglaterra nos puede asegurar.

En lo que se refiere al alza de los fletes, se planteó una cuestión de interés y habrá que disminuir el número de barcos afectados a nuestro tráfico carbonero, asegurando, de este modo, la mejor rotación de los servicios.

PARIS, 15 — "Le Temps" dice que es inminente un acuerdo, por parte del consejo supremo, respecto a la cuestión de Turquía y en el cual se adoptará una solución intermedia entre las opiniones francesas que desean el mantenimiento de los turcos en Constantinopla y las opiniones inglesas que se inclinan hacia su expulsión.

LOS CULPABLES POR DELITOS DE GUERRA

PARIS, 15 — "Le Temps" dice que la contestación de los aliados a la nota alemana sobre la entrega de los culpables, significa una modificación de importancia, respecto a las primitivas intenciones abrigadas por las potencias asociadas, las cuales ahora solamente reclaman los inculpados de haber cometido actos contrarios a las leyes de humanidad.

Por suparte, M. Millerand, agrega el citado órgano, declaró que entre los aliados reina el más completo acuerdo referente a las decisiones adoptadas.

PARIS, 15 — "Le Matin" dice que los aliados diferirán su pedido de extradición, aun mismo la de los autores de crímenes de guerra y violación del derecho común, siempre que Alemania se comprometa a juzgarlos ella misma con estricta justicia.

PARTIDA DE LA DELEGACION FRANCESA

LONDRES, 15 — Se anuncia que los señores Millerand, Marsal y la mayoría de su séquito partieron hoy, a las 7.40, con destino a París.

EL GOBIERNO HUNGARO PIDE SE RESUELVA SOBRE LA SUERTE DE LA HUNGRIA OCCIDENTAL

VIENA, 15 — Los diarios de esta capital publican en su número de hoy, la noticia de que el gobierno húngaro remitió al consejo supremo una nota, por la cual pide la realización de un plebiscito, de cuyo resultado quedaría decidida la suerte de la Hungría occidental.

GRAN BRETAÑA

LAS INDUSTRIAS Y LA SITUACION FINANCIERA

DECLARACIONES DEL MINISTRO DE HACIENDA

LONDRES, 15 — El ministro de hacienda, Mr. Austin Chamberlain, declaró lo siguiente:

Los fabricantes deben emplear los métodos modernos para aumentar la producción; luego será necesario que el gobierno ponga fin a los empréstitos. Creo que el gobierno ha dejado de solicitar préstamos, que la deuda nacional ha llegado a su máximo, y que de aquí en adelante empezará a disminuir. La Gran Bretaña debe saldar la deuda flotante, y el crédito británico comenzará a mejorar rápidamente.

Mientras exista esta enorme deuda flotante, no podrá decirse que el gobierno es el único que tiene el contralor de la inflación; los banqueros deben cooperar también.

Mr. Chamberlain añadió que esperaba que el año financiero terminaría en una forma más favorable de la que él había anticipado al presentar el proyecto de presupuesto en otoño último. El impuesto a la renta ofrece buenas perspectivas.

Terminó diciendo Mr. Chamberlain que si el país utilizaba sus recursos con moderación, podría satisfacer sus obligaciones, establecer el equilibrio, pagar la deuda flotante, y reducir considerablemente sus deudas más apremiantes.

LONDRES, 15 — El corresponsal de "The Times" en Nueva York comunica lo siguiente:

La congestión de los artículos destinados a la exportación con motivo de la situación de los cambios, se hace más grande cada día que pasa. Los principales artículos que no tienen salida son el algodón, los productos porcinos, el maíz y el trigo.

Los precios de las mercaderías que se venden en el interior del país, comienzan a bajar, pero en las ventas al por menor no se han producido grandes cambios.

Los comerciantes atienden a los pedidos para entregar artículos en el verano y otoño próximos, en espera de que hasta entonces los cambios no sufrirán grandes modificaciones. Mientras tanto, aumenta la cantidad de artículos que se destinan a la venta en el interior.

Mr. CHURCHILL, EL MAXIMALISMO Y LOS LABORISTAS

DUNDEE, 15 — El secretario de guerra, Mr. Churchill, en un discurso que pronunció aquí, refiriéndose a su política en Rusia, que ha sido objeto de fuertes críticas, dijo:

"Yo nunca he pensado en enviar tropas británicas a Rusia, pero he hecho todo lo que estaba en mi poder para ayudar a las fuerzas locales antibolshevikis.

Era una cuestión de honor para nosotros el que les supliésemos con armas y equipos, pero cada uno y todos los grandes poderes aliados deplorarán el no haber podido tomar una acción conjunta más decidida para aplastar el peligro bolsseviki en su núcleo central antes de que creciese tan poderosamente."

Mr. Churchill declaró que el partido laborista era incapaz de gobernar.

Esta manifestación es una reiteración de lo que ya manifestó en otra oportunidad reciente, la que levantó a la prensa de Europa y causó una indignación borrascosa entre los laboristas.

BANQUETE A MILLERAND

LONDRES, 15 — Lord Curzon ofreció un banquete de carácter privado al jefe del gabinete francés M. Alexandre Millerand, no habiéndose pronunciado durante el mismo ningún discurso.

El problema del Adriático

PROBABLE APLICACION DEL PACTO DE LONDRES

ROMA, 15 — Las crónicas de los diversos telegramas concuerdan en la afirmación de que habiendo el señor Nitti declarado ser necesaria una decisión sobre la alternativa propuesta a Yugoeslavia, primero de su separación de la presente conferencia, los primeros ministros se han adherido plenamente a dicha declaración. En caso de que Yugoeslavia refute nuevamente su compromiso, el señor Nitti definirá de acuerdo con los aliados las modalidades necesarias para la pronta aplicación del pacto de Londres. Por su parte, los aliados se empeñan en una plena solidaridad moral y material para la aplicación del citado pacto.

PARIS, 15 — Los círculos italianos en Londres están vivamente emocionados por la nota del presidente Wilson, desaprobando el compromiso relativamente a la cuestión del Adriático.

YUGOESLAVIA

RENUNCIA DEL PRIMER MINISTRO

PARIS, 15 — Comunican de Belgrado que ha presentado su dimisión el primer ministro, señor Loure Dadidovitch.

RUSIA

Las relaciones comerciales con Alemania

INCONVENIENTES QUE SE OPONEN A SU RESTABLECIMIENTO

BERLIN, 15 — El único obstáculo que se opone al restablecimiento de las relaciones comerciales entre Alemania y los bolshevikis es el temor de estos últimos de que Inglaterra trate de organizar un ejército rusoalemán contra la Rusia sometida al régimen de los soviets.

El doctor Joffe, agente del gobierno bolsheviki en esta capital, declaró al corresponsal de la United Press que llegaron a sus oídos ciertos rumores sobre un plan de Inglaterra en el sentido indicado, y que está dispuesta a que Alemania tenga un ejército más grande que el establecido por el tratado de Versalles.

Agregó Joffe que Rusia no insistirá en reanudar el intercambio comercial con Alemania sino en el caso de comprometerse esta última potencia a no participar en ninguna acción contra los bolshevikis. Alemania, para entrar en relaciones con Rusia, debería establecer un "clearing house" para liquidar las transacciones comerciales entre los dos países. Se prescindiría por completo de la cuetión del cambio; Alemania vendería sus productos a los precios que rigen en el interior, y Rusia pagaría con mercaderías.

Explicó que Rusia puede ahora exportar platino, lino, cueros, pieles y madera, y necesita, a su vez, locomotoras, máquinas agrícolas, medicamentos y tejidos. Inglaterra y Francia quieren inundar a Rusia con artículos superfluos. Rusia necesita hábiles obreros y tatará de contratar en Alemania ingenieros, maquinistas y mecánicos, y todos los hombres que sepan organizar serán pagados en oro.

Los alemanes insisten en que los arreglos que se negocian no implican una alianza política con Rusia.

Canje de prisioneros con la Gran Bretaña

COPENHAGUE, 15 — Las prolongadas negociaciones entre Mr. O'Grady y el señor Litvinoff finalizaron en el acuerdo del jueves, por el cual los prisioneros británicos en Rusia serán liberados y los prisioneros rusos en Inglaterra tendrán igual suerte.

El acuerdo provee para el transporte y repatriación de los rusos que estuvieron en países neutrales.

Se ha convenido también el canje de prisioneros entre el gobierno bolsheviki y el de Arcángel.

COPENHAGUE, 15 — El acuerdo firmado entre los delegados señores Litvinoff y O'Grady, el día 12 del corriente, referente al canje de prisioneros, especifica que el gobierno de Arcángel pondrá en libertad prisioneros bolshevikis a cambio de prisioneros rusos que formaban parte de las tropas blancas.

Se cree que los diferentes canjes durarán un mes.

El fracaso de Denikín

CAUSAS A QUE SE ATRIBUYE

PARIS, 15 — Llegó a esta capita el teniente Leslie Harkness, de la cruz roja norteamericana, procedente del cuartel general de Denikín, y declaró que la principal causa de la derrota de este último es la indiferencia con que el pueblo ruso presencia la lucha, porque poco le importa que le dominen los bolshevikis o sus adversarios. Los campesinos no tienen fe en el dinero que se les ofrece y se niegan a vender productos de alimentación.

Otra causa de la derrota es el tifus, que hizo y hace numerosas víctimas en la población civil y en la tropa.

A esto hay que agregar la ley llamada de tres días, que permite que los cosacos saqueen durante tres días las ciudades y aldeas en que entren. Los cosacos llegaron a poseer grandes riquezas y perdieron todo estímulo para seguir luchando.

Contribuyó también a su derrota la destitución de los oficiales de los cosacos y su reemplazo por otros del ejército regular, lo cual fué perjudicial para el estado moral de las tropas y determinó muchas deserciones.

Cree el teniente Harkness que los bolshevikis ocuparán toda la región alrededor del mar Negro.

LOS FUGITIVOS DE ODESA

CONSTANTINOPLA, 15 — Los vapores rusos "Ressoa", Otchakofsky" y "Gregorieff" encallaron el miércoles pasado cerca de la entrada del Bósforo.

Los vapores de salvamento rescataron a todos los pasajeros a bordo del "Gregorieff" y del "Ressoa", ahogándose nueve personas del "Otchakofsky", mientras se hacía el salvamento.

Entre los refugiados que venían de Odesa se contaba el comandante en jefe de las tropas rusas, general Fischer, quien venía acompañado de su familia, y entre los 87 fugitivos restantes había varios oficiales del ejército.

Los refugiados sufrieron terriblemente, habiendo algunos que fallecieron después de haber sido salvados, pues el punto de la costa donde encallaron es completamente desolado y no era posible conseguir ni alimentos ni medicinas.

Las autoridades se apresuraron a enviar por tierra, desde Constantinopla, provisiones de ayuda, pues los barcos no podían aproximarse en una costa tan peligrosa.

El vapor norteamericano "Navajo" llegó en salvo a la isla de Proti, con 800 refugiados de Odesa.

LAS OPERACIONES MILITARES

LONDRES, 15 — Un radiotelegrama de Moscú comunica que los insurrectos rojos han desarmado las fuerzas de Petlura y han ocupado las ciudades de Mogileff y de Podolsk.

ESTOCOLMO, 15 — Un telegrama procedente de Helsingfors, publicado por el "Svenska Dagblad" anuncia que cinco mil chinos se unieron al ejército maximalista. Los diarios rusos dicen que se está efectuando una intensa propaganda maximalista, a fin de introducir el régimen del soviet en China.

Alrededor del supuesto acuerdo francoyugoeslavo

DESCONFIANZAS EN ITALIA

ROMA, 15 — Noticias fidedignas procedentes de Londres permiten informar que en la conversación sostenida ayer entre los señores Nitti y Millerand, éste declaró de la manera más categórica que la noticia relativa a la existencia de un acuerdo militar entre Francia y Yugoeslavia es absolutamente infundada.

Añadió M. Millerand que los documentos publicados formaban parte de un proyecto presentado por Yugoeslavia al gobierno francés a raíz de la empresa de D'Annunzio en Fiume, pero que no fué puesto en ejecución; pero el jefe del gabinete francés no dijo si la presentación del proyecto fué seguida de alguna discusión, ni cuáles han sido las razones por las cuales no se llevó a cabo el acuerdo.

Se observa, pues, que existe una notable divergencia entre las declaraciones de M. Millerand, que admite las gestiones yugoeslavas en ese sentido y la existencia, en parte por lo menos, de los documentos, y el desmentido oficioso de la agencia Havas, que declara absolutamente falsos tales documentos.

"Le Temps", basándose en la última versión, supone que dichos documentos constituyen una fraguación balcánica de ciertos personajes que tienen interés en crear desavenencias entre Italia y Francia, y termina advirtiendo a la prensa italiana que no se deje impresionar por maniobras que tienden hacia móviles oscuros.

La opinión pública y la prensa en general acogen con satisfacción el desmentido, prevaleciendo la impresión de que las declaraciones de M. Millerand corresponden a la verdad de los hechos.

Pero la existencia de una tendencia en la política francesa, aun en ciertos círculos diplomáticos, que aspira a hacer renacer en la Yugoeslavia una nueva Austria antagónica a Italia, que pueda ser útil a combinaciones diplomáticas y militares francesas que, como es sabido, tomarían la forma revelada por el proyecto en cuestión, unida a la dolorosa experiencia de Italia en el desarrollo de la conferencia de la paz, explica perfectamente el espíritu de desconfianza que reina entre los italianos, el que sólo podrá ser disipado por una política absolutamente leal, hasta en los menores detalles, de parte de los aliados.

ROMA, 15 — "Il Messaggero", "Il Corriere della Sera", "La Tribuna" y otros diarios se complacen por el desmentido del gobierno francés acerca de la revelación de una alianza franco-yugoeslovaca.

BELGRADO, 15 — De fuente oficial se desmiente la información italiana pretendiendo la existencia de una entente entre Francia y la Serbiocroacia.

HUNGRIA

TENTATIVA DE RESTAURACION MONARQUICA

BUDAPEST, 15 — Detalles circunstanciales han venido a revelar un plan del ex emperador Carlos, que fracasó. El ex monarca procuró entrar en Hungría con un pasaporte falso, con la intención de hacerse restablecer en el trono.

BUDAPEST, 15 — Documentos que, según se dice, obran en poder del gobierno, prueban que el ex emperador Carlos trató de cruzar la frontera austriaca bajo el nombre de Gaspar Kovacs, acompañado por otras tres personas cuya identidad se ignora.

Se afirma que el ex emperador, al hacer esto, trataba de proclamar su retorno, con la esperanza de que sus ex súbditos lo apoyaran.

Versiones circulantes atribuyen la organización del plan al coronel Lehar, que acaba de ser nombrado gobernador de la Hungría occidental, y al ministro Benitcky, quien tenía el encargo de hacer visar los pasaportes.

Se dice que el cónsul suizo reconoció al ex emperador Carlos en la fotografía y denunció los hechos al gobierno.

BÉLGICA

PROXIMO CONGRESO INTERNACIONAL DE MINEROS

LA HAYA, 15 — El comité ejecutivo internacional de mineros, en la reunión celebrada el viernes en Bruselas, bajo la presidencia del delegado británico Robert Smillis, resolvió celebrar un congreso internacional en Ginebra el 2 de agosto.

Los delegados británicos tenían poder para representar a los mineros norteamericanos.

FINLANDIA

PROPAGANDA BOLSHEVIKI

HELSINGFORS, 15 — En los últimos días, más de cincuenta personas, incluso varios forasteros, fueron arrestados en Finlandia bajo la acusación de difundir propaganda maximalista.

En algunos puntos los agitadores distribuyeron armas y bombas. Los extranjeros arrestados serán expulsados.

ESTADOS UNIDOS

LA VENTA DE LOS BUQUES EX ALEMANES

WASHINGTON, 15 — El senado adoptó una resolución en virtud de la cual se preguntará al presidente Mr. Wilson si había hecho algún arreglo, y en qué sentido, con las autoridades inglesas en lo que se refiere a la disposición de los buques ex alemanes puestos en venta por el departamento de marina.

CONFERENCIA SANITARIA DE MONTEVIDEO

WASHINGTON, 15 — La comisión sanitaria panamericana comunicó a la legación del Uruguay en esta capital que ha sido aceptada por el gobierno norteamericano la invitación para concurrir a la conferencia sanitaria internacional que deberá efectuarse en Montevideo el 12 de diciembre de 1920, auspiciada por la república del Uruguay.

LA LIGA DE LAS NACIONES

ADHESION DE SUIZA

BERNA, 15 — El presidente de la Confederación leyó ante el parlamento reunido en sesión plenaria un telegrama anunciando que ha sido aceptado el ingreso de Suiza en el seno de la sociedad de las naciones con garantías de neutralidad militar.

ESTOCOLMO, 15 — El gobierno sueco pedirá el martes próximo al Riksdag que apruebe la declaración relativa a la entrada de Suecia en la sociedad de las naciones, a partir del 28 de junio de 1919.

ALEMANIA

CONSEJO DE OBREROS

PROPOSITOS DE LOS COMUNISTAS

BERLIN, 15 — Una publicación oficial respecto al proyecto que crea los consejos de obreros, que ya ha sido aprobado tanto por el consejo nacional como por la asamblea, dice que esa medida se hará efectiva inmediatamente.

Las leyes locales que crean consejos en varios estados federados no se pueden llevar a cabo, por ahora.

Los candidatos para los consejos serán propuestos en listas firmadas por tres obreros. En las elecciones a verificarse, tanto los hombres como las mujeres serán elegibles y la votación será secreta.

Los comunistas independientes insisten sobre sus adeptos en que traten de ganarse los consejos de obreros, lo que les daría una influencia decisiva en la dirección de los grandes centros fabriles.

Los desórdenes políticos

DECLARACIONES DE EBERT

COPENHAGUE, 15 — Escribiendo en el "Social Demokraten", el presidente Ebert declaró que los graves desórdenes políticos de Alemania se deben, en gran parte, a la mala situación económica. Agregó que la democracia y la república están firmemente establecidas, pero que la cuestión no era saber si el país se constituiría en república o monarquía, sino si la pobre patria podrá soportar las pesadas cargas que le impone el tratado de paz.

CONTRA LA ESPECULACION CON LOS CEREALES

LONDRES, 15 — Comunican de Berlín que con el fin de evitar los beneficios ilícitos realizados por la especulación con los cereales y las patatas, el gobierno alemán decidió continuar el racionamiento de estos productos alimenticios.

FRANCIA

LOS PROBLEMAS FINANCIEROS

PARIS, 15 — "Le Matin" concede una gran importancia a la reciente creación de la sociedad financiera internacional, que aprueba plenamente. El citado órgano se congratula, especialmente, por la admisión en esta sociedad de países neutrales para la reconstrucción de la vida normal en Europa, para lo cual, dice, es necesaria la colaboración del mundo entero. Al mismo tiempo reclama el envío de hombres de finanzas, apoyados por importantes fuerzas económicas.

HUELGAS POSTERGADAS

PARIS, 15 — Los empleados bancarios y los mineros, que amenazaban declararse en huelga desde hace varios días, renunciaron momentáneamente a sus designios.

PALABRAS DEL PRESIDENTE DE LA LIGA SIRIOLIBANESA

PARIS, 15 — Llegó hoy a esta capital el señor Tabet, presidente de la liga siriolibanesa de Norte América, siendo recibido por el señor Paleólogue, a quien declaró que sus compatriotas estaban a favor de la colaboración de Francia para el restablecimiento de la Siria.

AUSTRALIA

Paro de maquinistas marítimos

CONTRA UNA RESOLUCION DEL GOBIERNO

LONDRES, 15 — El corresponsal de "The Times" en Sidney comunica que las asociaciones obreras están concentrando una acción conjunta para resistir a la orden dada por el gobierno federal que prohibe a los bancos y demás empresas el facilitar dinero o mercaderías a los maquinistas marítimos que se hallan en huelga, no precisamente porque dichas asociaciones aprueben el paso dado por los maquinistas, sino porque consideran su disposición un ataque a las libertades ciudadanas.

El primer ministro de Nueva Gales del Sur, Mr. Holman, ha condenado hoy severamente la referida orden, expresándose en los siguientes términos:

Aunque la huelga no tenga razón mil veces, una autocracia irresponsable es todavía peor. Australia no sería un lugar adecuado para ningún ciudadano británico, si un abuso tal de autoridad fuera empleado aun contra la causa más reprochable.

LLEGADA DEL AVIADOR ROSS-SMITH

LONDRES, 15 — Una información telegráfica procedente de Sydney informa que llegó allí el conocido aviador Ross Smith, habiendo realizado el viaje con toda felicidad.

LOS ALIADOS RECLAMAN EL RESTO DE LA FLOTA MERCANTE

BERLIN, 15 — La "Gazette Voss" anuncia la llegada de una nueva nota de los aliados reclamando la entrega del resto de la flota mercante alemana.

DINAMARCA

RELACIONES ENTRE LA EUROPA OCCIDENTAL Y LA RUSIA

COPENHAGUE, 15 — El "National Tidende" señala una cierta tendencia en Copenhague para restablecer las relaciones entre la Europa occidental y la Rusia, tan pronto como las circunstancias permitan la formación de comités en Inglaterra, Francia y Norte América.

EL BANCO POPULAR ARGENTINO

FUNDADO EN 1887

abona en

Caja de Ahorros

5 %

de interés anual

370, Bartolomé Mitre, 370

ESPAÑA

ECOS DE LA RENUNCIA DEL MINISTRO DE FOMENTO

MADRID, 15 — Una nota contiene do una versión de la conferencia realizada entre los ex ministros liberales dice que el ex ministro de fomento señor Jimeno se halla disconforme con la versión dada por el señor Allende Salazar acerca de su renuncia, agregando que explicará ésta ante el senado.

HOLANDA

HUELGA PORTUARIA

AMSTERDAM, 15 — La huelga parcial que se ha venido sosteniendo todos estos días en los puertos de esta ciudad y de Rotterdam se ha agravado repentinamente, declarando la huelga general de transportes en ambos puertos.

ITALIA

ACCIDENTE AUTOMOVILISTO

ROMA, 15 — Comunican de San Remo que a consecuencia de un desmoronamiento de la ruta que conduce de Taggia a Triora, localidades vecinas a aquella ciudad, un automóvil de pasajeros se precipitó por las laderas del camino, cayendo al río Argentina, resultando 16 turistas muertos y 21 heridos.

RUMANIA

RETIRO DE TROPAS EN THEISS

COPENHAGUE, 15 — La "Loka Andzeiger informa de Bucarest que el consejo de ministros decidió el retiro de las tropas rumanas que se hallan actualmente en Theiss.

POLONIA

CONSTRUCCION DE UNA ESCUADRA

VARSOVIA, 15 — Las comunas pertenecientes al distrito petrolífero de Boryslav votaron un millón de marcos destinados a la construcción de una escuadra polaca.

ULTIMA HORA

PARIS, 16 — De Londres confirman que los jefes de gobierno decidieron mantener el sultán en Constantinopla pero instituyendo un riguroso control militar y naval en el estrecho de los Dardanelos. Los peritos empezarán mañana a discutir las modalidades para el mantenimiento de ese control. El mariscal Foch representará a Francia en esas discusiones.

PARIS, 16 — M. Poincaré llegó a Thionville a fin de entregar a la ciudad la cruz de la legión de honor.

La gran duquesa de Luxemburgo, el príncipe consorte, el ministro de estado, señor Renter, los ministros Velter y Hesch, el presidente de la cámara y el alcalde de Luxemburgo asistieron a la ceremonia y participaron en el banquete que siguió, durante el cual al pronunciar su discurso, M. Poincaré agradeció a la soberana sus demostraciones de amistad hacia Francia y afirmó que el gobierno francés trabajará para fortificar más aun las excelentes relaciones entre ambos países y también con Bélgica.

La gran duquesa expresó la infinita admiración y el reconocimiento de los habitantes de Luxemburgo hacia Francia, la que, con el concurso de los aliados, libertó la región de los invasores. Agregó la gran duquesa que esperaba que la profunda simpatía entre los tres países se extendiera en adelante sin obstáculos de ninguna clase, con el fin del engrandecimiento y de la prosperidad de Francia.

VIENA, 16 — El primer ministro de Hungría entregó al canciller una nota proponiéndole decidir por un común acuerdo amistoso la cuestión de la Hungría occidental.

PARIS, 16 — "Le Temps", comentando el mantenimiento del sultán en Constantinopla, dice que es por fin la primera paz oriental hecha según el deseo de Francia.

Comprobando que los nacionalistas retienen el poder, "Le Temps" propone adoptar su régimen, como ensayo leal y tomando las garantías necesarias. Por último "Le Temps" desea que Francia no reclame en Cilicia ningún derecho de soberanía ni ningún derecho de ocupación permanente.

PARIS, 16 — El ministro del interior, señor Honnorat, revocó en su puesto al alcalde socialista de Brest cuya prohibición para que no se realizara la manifestación patriótica organizada por los mutilados de guerra ocasionó algunos incidentes. El subprefecto de Brest será reemplazado



Los socialistas independientes de Alemania y la Internacional

Las mociones presentadas y la moción votada en su reciente congreso

En el congreso de los socialistas independientes de Alemania, efectuado en Leipzig, y del cual ya nos ocupamos, fueron presentadas el día 5 de diciembre, y extensamente discutidas, tres mociones relativas a la Internacional.

Dado que de esas tres mociones ninguna podía votarse sin hacer peligrar la unidad del Partido, el congreso votó una moción de transacción presentada por la dirección, la que, forzosamente, era menos precisa y categórica que las otras.

Para explicar el alcance de esa moción votada, nada mejor que la publicación del texto íntegro de las demás presentadas. Son las siguientes:

Moción Hilferding—

"La solidaridad internacional es una condición fundamental necesaria de la política socialista; desde el comienzo de la guerra, los camaradas adheridos a los principios del internacionalismo se opusieron resueltamente a la política consistente en sostener la guerra y en votar los créditos. Convencidos del deber de poner término a la lucha del imperialismo por la lucha de clase revolucionaria a base internacional, el partido Independiente abogó sin descanso por una acción de la Internacional, y cuando ésta hubo fracasado, saludó con alegría y favoreció con todas sus energías la reunión de las conferencias de Zimmerwald y de Kienthal. El internacionalismo es el principio que sirvió de base a la formación del Partido.

El resultado de la guerra y las sacudidas revolucionarias que se sucedieron, confirmaron de la manera más premiosa la necesidad de un estrechamiento internacional y de una acción común y resuelta de toda la clase obrera; mostraron una vez más que la lucha contra la explotación debe ser internacional como la explotación misma. La reconstitución de una Internacional del proletariado capaz de acción, es una necesidad inmediata y urgente de la evolución revolucionaria. Pero la reconstrucción de la organización internacional ofrece grandes dificultades. Ninguna de las entativas hechas en Bruselas o en Moscú es satisfactoria. Ambas parecen poco susceptibles de poder superar las dificultades. El fracaso completo de la vieja Internacional durante la guerra le ha quitado todo su prestigio, y ha llenado de desconfianza a los proletarios más revolucionarios. La Internacional de Moscú tiene un carácter de secta específicamente comunista, y no tiene ninguna probabilidad de poder atraer las grandes masas proletarias de los países industriales del occidente, los que en la lucha socialista son un factor decisivo.

Sin embargo, aspiramos a una "unidad de la Internacional", a una unidad que abarque los proletarios de "todos" los países, en una organización vigorosa y capaz de acción. Esta organización única debe ser inspirada por un espíritu uniforme. Dirigida por los principios fundamentales del socialismo, la nueva Internacional debe llevar la lucha de clase en vista de conquistar el poder político y de ejercerlo por la dictadura del proletariado hasta la realización del socialismo.

En esta Internacional no puede haber cabida para los partidos que al amparo del socialismo sostuvieron las aspiraciones imperialistas, o que durante una revolución prolearia se comportaron en forma contrarrevolucionaria, unidos a la burguesía. Por otra parte, ella no deberá excluir a ningún partido proletario que luche por la realización del socialismo sobre el terreno de la lucha de clase.

Casi en todos los países hay actualmente una lucha apasionada en los partidos obreros por la realización de esa táctica socialista fundamental. No es dudosa su victoria definitiva, pero ella no puede ser más que el resultado de una evolución revolucionaria progresiva. Por lo tanto, el tiempo es un factor necesario para operar el proceso de clasificación, que es el único capaz de sobrellevar las dificultades de la organización internacional. Tentativas prematuras sólo harían más difícil la realización de ésta.

El congreso aprueba las tentativas realizadas por la dirección del partido para tomar contacto con los partidos que actúan sobre el terreno socialista revolucionario, sea que pertenezcan a la organización de Bruselas o a la de Moscú, en vista de preparar las bases que permitan reconstruir una Internacional pronta para la acción socialista y revolucionaria, y le da mandato para continuar esas tentativas, contribuyendo a hacer posible la convocatoria de un congreso socialista internacional con objeto de reunir de nuevo los partidos obreros de todos los países. El resultado de esos esfuerzos determinará la posición definitiva del partido."

La idea fundamental de esta moción es la siguiente: provoquemos una conferencia de todos los partidos socialistas, sea de la segunda o de la tercera Internacional, para la reconstrucción de una Internacional fundada sobre la lucha de clases

La moción Stoecker—

"El congreso considera como uno de los deberes más importantes del partido la reunión del conjunto del proletariado revolucionario en una Internacional vigorosa y realmente revolucionaria.

Cuanto más aguda se hace la lucha de clases en todos los países, cuanto más nos acercamos al combate final entre el capital mundial y la clase obrera, más urgente se hace la creación de esa Internacional. La condición primera para una Internacional capaz de acción y que acepte resueltamente la lucha contra el capital mundial imperialista, es romper con los socialistas reformistas de todos los países, especialmente con los socialistas de guerra y los elementos socialistas imperialistas que han puesto "su patria" por encima de la Internacional.

Por consiguiente, el congreso declara que la segunda Internacional ya no merece ser tomada en consideración para la lucha de clase revolucionaria, y que es completamente incapaz de dirigir un combate revolucionario y de dar al proletariado mundial las consignas apropiadas y necesarias.

Por tal motivo, el congreso niega la delegación a la conferencia de Ginebra y a todas las manifestaciones ulteriores de esa Internacional reformista.

En una Internacional revolucionaria no puede ser cuestión sino de partido que, resueltamente, se mantenga en el terreno de la revolución social, de la dictadura del proletariado, del sistema de los consejos y rechacen todo oportunismo, toda acción común con los elementos burgueses.

Dado que el Partido Socialista independiente está de acuerdo con los principios de la tercera Internacional comunista y que ve en ella el núcleo de una Internacional verdaderamente revolucionaria, el congreso da un mandato al comité central para que efectúe la adhesión a la tercera Internacional e inicie las gestiones necesarias para lograr la adhesión de los partidos socialistas revolucionarios de otros países, a objeto de crear una Internacional capaz de acción y decididamente proletaria en la lucha que lleva la clase obrera.

El congreso invita a todos los partidos socialistas revolucionarios de los demás países que, por uno u otro motivo no hayan efectuado aún esa adhesión, a seguir nuestro ejemplo."

La moción de Stoecker se concreta a lo siguiente: adhesión incondicional del Partido Independiente a la Internacional de Moscú, e invitación a todos los partidos que se mantienen en el terreno de la dictadura del proletariado y de la dictadura de los consejos para que sigan el ejemplo.

La moción Ledebour—

"La creación de una Internacional resuelta y capaz de conducir a feliz término la lucha de emancipación proletaria por el derrocamiento del capitalismo imperialista y la realización absoluta del socialismo en el mundo entero, constituye uno de nuestros deberes más premiosos.

No basta que la Internacional de la revolución mundial sea un medio de discusión y de acuerdo, como lo era la segunda Internacional antes de la guerra. Debe demostrar su fuerza vital mediante la organizacin de acción de masas comunes revolucionarias en todos los países capitalistas.

Las tentativas para galvanizar la segunda Internacional carecen de objeto, ya que los partidos que la componen son los que con pretexto de aplicar un programa reformista, formaron durante la guerra gobiernos de coalición con los partidos burgueses para sostener el militarismo asesino. Aun hoy, como consecuencia lógica de esa política antiobrera, esos partidos, como miembros de una secuela gubernamental capitalista, sabotean la lucha de clase proletaria que pretenden reconocer hipócritamente con los labios. El Partido Socialista de Prata de Alemania ha hecho más: se ha rebajado hasta una tentativa de estrangulamiento del movimiento obrero revolucionario por el terrorismo militarista.

En consecuencia, el congreso del Partido Socialista independiente resuelve la ruptura con la segunda Internacional, ruptura que elimina, naturalmente, la participación en el congreso de Ginebra.

El congreso de los socialistas independientes lamenta, por otra parte, que la fundación de una Internacional comunista en Moscú no facilite la creación de una Internacional universal capaz de acción. Al convocarse esa Internacional, violando el pacto de Zimmerwald, se hizo caso omiso del partido Independiente, lo mismo que de otras organizaciones revolucionarias; después de partir de esa base completamente falsa, el congreso de Moscú se ha hecho culpable de hostilidades directas contra nuestro partido

Esto no debe impedirnos buscar por nuestra parte un acuerdo en interés común del proletariado internacional, tanto con las demás organizaciones revolucionarias como con la Internacional de Moscú, con la que nos sabemos perfectamente de acuerdo en cuanto al fin perseguido. Pero ese acuerdo sólo puede efectuarse sobre la base de la igualdad de los derechos y de la estimación mutua, sean cuales fueren las divergencias de táctica impuestas por las condiciones distintas de cada país.

Por consiguiente, el congreso resuelve que la dirección del partido hará inmediatamente las gestiones para la convocatoria de una conferencia de toda las organizaciones socialistas revolucionarias que se declaren por el sistema de los consejos y por la dictadura del proletariado, inclusive la Internacional comunista. El objeto de esa conferencia será reunir todos esos partidos en una Internacional capaz de dirigir la lucha final contra el capitalismo, mediante la acción eficaz de las masas proletarias".

Esta moción, en síntesis, recomienda la reunión de las organizaciones revolucionarias que luchen en el terreno de la dictadura de los consejos y de la dictadura del proletariado, inclusive la de Moscú, pero con la reserva de la igualdad de los derechos y del respeto de las divergencias de táctica.

La moción del congreso—

En la moción votada por el congreso, ya no se trata de excluir a los socialistas de guerra, a los elementos que colocaron la patria por encima de la Internacional. La moción del congreso se conforma con aceptar la fórmula de ruptura con la segunda Internacional propuesta por Ledebour.

Limita la adhesión del Partido a los principios de la tercera Internacional a la dictadura del proletariado sobre la base del sistema de los consejos. A los partidos que invita a adherirse con él a la tercera Internacional, no impone más que el reconocimiento de su programa de acción, preparado en sentido bastante moderado para reunir la unanimidad de los sufragios del Partido. No sólo no exige ya el reconocimiento de la dictadura y del sistema de los consejos, sino que ya no condena el oportunismo ni la acción eventual con los partidos burgueses. Con esto indica que se propone la adhesión del mayor número posible de partidos, y entre ellos la del partido austriaco.

Abandona, en cambio, la idea de una conferencia preparatoria, como lo había propuesto Stoecker.

El asesinato de Roberto Cristina

LA PROTESTA PUBLICA

Suscripción a favor de la viuda e hijos de la víctima de la violencia radical

Protestan por el asesinato de Roberto Cristina los centros socialistas de Laboulaye y Jesús María, el club atlético Newell's Old Boys, y el Centro Socialista de Ramos Mejía.

LA SUSCRIPCION

Suma anterior, $ 2.847.80.
Nicolás Russo, de Bolívar, $ 10.
Lista enviada de Cañada de Gómez: Miguel A. Ardizzi, $ 1; Angel N. Olivera, 1; Pedro A. Franquinelli, 1; Domingo Chiara, 1; Pedro Sorzini, 1; Guido Tommi, 1; Rómulo Mezzacha, 1. Total de la lista, $ 7.

Lista enviada de Bavio: Delfor Cincotta, $ 5; Arnaldo Lazzaro, 5; simpatizante, 2; un ex radical, 1; Sí, llegaremos, 5; Un ciudadano, 2; A. R. Dodero, 1; F. Coria, 2. Total de la lista pesos 23.

Lista enviada de Tornquist: Juan S Dagna, $ 10; Luis Stebé, 5; Pedro Jara 1; Pedro Torres, 1; Manuel Osorio, 1; Salvador García, 1; Gregorio García 0.50; Juan J. García, 0.50; Elena Flemmer, 2; Pedro Stebé, 1; Amadeo Deasares, 2; Domingo Sánchez, 1; Resttituto García, 1; Guillermo Flemmer, 1; Manuel Andelo, 1; Manuel Pino, 1; Ricardo Rodríguez, 1; Isidoro Pérez, 1; Tránsito Zelaya, 1. Total de la lista, pesos 33.

Total general, $ 2.920.80.

LA MAZORCA

UN RADICAL AMENAZADO

El señor Raúl Villanueva, muy conocido por su "disidencia" con el presidente Irigoyen, nos denuncia un hecho grave, al que algunos diarios se han referido ligeramente.

"La noche del 12 del actual — dice — he sido víctima de una agresión miserable. Al pasar por la esquina de Bartolomé Mitre y Suipacha, un sujeto que se hallaba entre los grupos que aguardaban el pronunciamiento de la convención de la U. C. R. me reconoció y lanzó este grito: "¡Ese es un traidor! ¡Vamos a lincharlo!" Inmediatamente, como obedeciendo a una consigna, se corrieron hacia mí setenta u ochenta individuos mal entrajados, diez o quince de ellos con uniforme de cartero. Estos últimos se singularizaban dentro del conjunto por su furor. La voz de orden era: "¡Viva Hipólito Irigoyen! ¡Abajo el traidor!" Cuando ya iban a ponerme las manos encima, saqué mi revólver y me alejé retrocediendo para mantenerlos a raya. Subí poco después a un coche, rodeado por la turba, y al sentarme recibí por la espalda un bastonazo que me rompió el sombrero. Vino entonces en mi auxilio un agente de policía, y ambos con el revólver en alto logramos contener a los asaltantes, muchos de ellos armados también, que cada vez más furiosos vomitaban injurias y mujían su admiración por el presidente, prócer de las libertades.

"Todo esto — agrega el señor Villanueva — consta en el sumario levantado en la comisaría 3a., de acuerdo con las propias declaraciones de empleados policiales que presenciaron la escena".

El agredido, que a pesar de las hondas decepciones sufridas en el seno del partido oficial, pidió hace pocas semanas su reingreso a la U. C. R., termina acusando al señor Irigoyen de organizar la "mazorca pagada con dineros públicos para ejercitar presiones sobre sus mismos correligionarios y cometer atentados contra los enemigos de su gobierno bochornoso".

El hecho es realmente grave. Para saber en qué grado interviene el señor Irigoyen, con su complicidad o su silencio, pasiva o activamente, en la organización de la mazorca, que ya tiene una historia sangrienta, habría que averiguar si la policía y la justicia han tomado la intervención correspondiente en este caso, llevándola a sus últimas consecuencias.

Las colonias de vacaciones para niños débiles

¿SERAN INAUGURADAS?

Es realmente inexplicable lo que está pasando con la ordenanza del 14 de noviembre del año anterior, que crea las colonias de vacaciones para niños débiles, cuya iniciativa se debe a los concejales socialistas.

Los lectores recordarán, pues LA VANGUARDIA ha informado oportunamente, las múltiples gestiones realizadas por el concejal Antonio Zaccagnini, quien visitó el 28 del mes pasado, en compañía del director de plazas de ejercicios físicos, el parque Avellaneda y el hipódromo Nacional de Belgrano, con el fin de obtener una impresión directa y personal de las condiciones en que se hallaban ambos lugares. Dirigióse también a la dirección de suministros, a la que encareció la entrega de todos los útiles, y de allí fué al despacho de la intendencia para conversar con el secretario de obras públicas al respecto.

Recordarán asimismo nuestros lectores que días después informamos que se había postergado la fecha de la inauguración, anunciada para el 1o. de febrero, dado que la dirección de plazas de ejercicios físicos había encontrado algunos inconvenientes para proveerse de los elementos indispensables requeridos por los servicios que demandan dichas colonias, y se anunciaba que, probablemente, serían inauguradas a mediados del mes en curso.

El 2 de febrero el intendente dictó un decreto disponiendo que la organización de las mencionadas colonias se efectuaría sobre bases provisorias, teniendo en cuenta la imposibilidad que existía de dictar una reglamentación definitiva.

Más tarde, el consejo nacional de educación adoptó varias medidas relacionadas con la inauguración de la primera colonia, que funcionaría dentro del parque Avellaneda.

Bien; el concejal Zaccagnini ha seguido sus gestiones, y hasta la fecha la ordenanza no se lleva a cabo, a pesar de haberse asegurado que los trabajos de instalación de las colonias de referencia estaban muy adelantados. Amén de decirse en la intendencia, desde hace tiempo, que las colonias se inaugurarán.

¿Por qué esta demora? ¿Se nos tachará de suspicaces si decimos que se usa de todos los medios para prolongar la inauguración de las colonias porque se trata de una iniciativa socialista? Puede otra manera no se explica por qué no se lleva a la práctica la ordenanza que nos ocupa.

AGRUPACIONES DIVERSAS

Resultado de una suscripción — El resultado de la suscripción levantada entre los hijos del ayuntamiento de Geve (Pontevedra), residentes en la Argentina, para donar una bandera a la sociedad de agricultores de aquella localidad, es la siguiente:

Han contribuído con $ 10: José Corbacho, José Iglesias, Florentino Ruybal José Moldes, Juan Fontán, Isolino Argibay, Aurelio Argibay, Agustín Ruybal, Lino Solla, Severiano San Martín, Cándido Ruybal, Casimiro Poceiro, Rogelio Sánchez, Victoriano Casal, Eulogio Solla, Severino Abilleira y Manuel Dios.

Con 5 pesos: José Abilleira, José García, Camilo Vázquez, José Lorenzo, Jesús Fontán, Jenaro Argibay, Ederito Acuña, Ederito Poseiro, Angel Acuña Fortunato Abilleira, Manuel Sobral, Manuel Solla, Crisanto Poceiro, Manuel Morgade, Modesto Maqueirra, Manuel Moldes, Constantino Alvarez, Severino San Martín y José Portela.

Con 2 pesos: José Blanco, José Maquierra, Manuel Vázquez y Ramón Ermida.

Con $ 1.50: Matilde Torres.

Con 1 peso: Constantina Ruybal, Matilde Alvarez y Vicente Salla.

El total de lo recolectado asciende a $ 277.50.

Se ha girado 669 pesetas con 10 céntimos.

Sobre una pretendida "camorra musical"

Ciudadano director de LA VANGUARDIA. — Un señor Cappanna publica el día 11 en un diario de la tarde un suelto titulado "La camorra musical", en el que se desata contra la Asociación de profesorado orquestal, a la cual pertenezco, por haberse prohibido al socio A. Spatola que dirija la orquesta de los próximos bailes del Politeama si no son satisfechas las tarifas que nos rigen.

Dice primero el señor Cappanna que las tarifas del año pasado eran de $ 12 y que han sido elevadas ahora a $ 23. Esto no es exacto. Las tarifas han sido siempre las mismas. Pero la C. D. anterior, teniendo en cuenta situación anormal por que atravesábamos, no pudo imponerlas. La C. I actual no puede tener en cuenta es antecedente, por cuanto considera que han desaparecido las causas de esa situación.

La empresa del Politeama contrató entonces otra orquesta, que, según el señor Cappanna, es superior a la nuestra. Una discusión sobre la competencia de unos y otros elementos sería siempre ociosa. Pero bastará con decir que nuestra asociación es la que provee a los teatros Colón y Coliseo para sus temporadas líricas.

En cuanto al artículo 36 de nuestro reglamento que dice: "El socio inscripto no podrá formar ni dirigir orquestas en las que actúen elementos extraños a la sociedad", merece al señor Cappanna el calificativo de maximalista. Podemos afirmar que lo único que tiene de máximo es su legalidad.

No se le ha pasado inadvertido al P. E. al otorgarnos personería jurídica, como pretende el señor Cappanna, sino que lo ha aceptado porque descansa sobre un perfecto principio de asociación.

La única verdad que hay en el suelto de Cappanna es que no todos los músicos que quieren pueden ingresar a nuestra institución ¡Claro está! Se requiere para ello capacidad profesional, y para los extranjeros seis meses de residencia.

Ahora bien; ¿ha olvidado el señor Cappanna que él ha pertenecido a nuestra sociedad, y que ésta tiene un registro historiado de sus socios?

Yo he examinado ese registro, y el folio 325 dice así: Mariano Cappanna ingresó en 1905. En 1907 se le aplica una multa por infracción. Negándose a abonarla, es expulsado. En 1908 reingresa. En 1909 es multado en $ 50 por faltar a su ocupación para aceptar otro trabajo, percibiendo así dos sueldos. En 1910 una asamblea le aplica una multa de $ 100 y le prohibe formar orquestas, por cobrar comisiones de $ 50 a los socios a quienes proporcionaba trabajo. Y, finalmene, es expulsado en 1915, por una nueva infracción.

Un hombre de estos antecedentes, que cuando estaba asociado era enemigo nuestro, ¿cómo no había de serlo una vez fuera de nuestra institución?

Saluda atte. al ciudadano director.—
Luis A. Castro





Exclusivamente calzados prácticos y económicos
333 Reconquista 383
Frente al Correo
ANEXO: Defensa esq. Chile
PIDA CATALOGO L.

REGALOS
Útiles a todo comprador
— Sombreros, trajes y artículos para hombres
CASA - ROSSI, 2164, Corrientes, 2164

20 SANTOS cts

Apresúrese...!



en obtener una rica bicicleta de fabricación inglesa marca "Bravour", provista de doble freno, piñón libre, timbre, farol y bomba de celuloide, que ofrecemos pagadera en algunas mensualidades de

$ 24 m/n.

POR MES.

BANCO DE BUENOS AIRES
MAIPU, 130 BUENOS AIRES
Sucursal en Rosario:
CORDOBA, 864

AL BANCO DE BUENOS AIRES
Deseo me remitan datos de las bicicletas "Bravour"
Nombre . . . .
Domicilio . . . .

Cigarrillos Dólar
0.20, 0.30 y 0.40 Cts.
J. S. Onagoity y Cía.
No pertenecen a ningún trust
HUMBERTO I 1256

COOPERACION Y MUTUALISMO

Cooperativa de consumos "La Economía Obrera", de Chascomús — Esta cooperativa, en la próxima asamblea que celebre tendrá que considerar, entre otros asuntos, el siguiente proyecto, de la mayor importancia para la institución:

1o. La cooperativa emitirá acciones especiales para formar un fondo destinado a adquirir un inmueble para la instalación de todas las dependencias de la cooperativa.

2o. Las acciones serán de pesos 50 moneda nacional cada una, y se podrán pagar íntegras o en cuotas de cinco pesos cada una.

3o. El número de acciones se elevará hasta conseguir la cantidad de dinero necesaria para comprar el inmueble, y el dinero que se vaya realizando por las acciones se depositará en caja de ahorros en uno de los bancos de la localidad.

4o Las acciones, mientras no se adquiera el inmueble, tendrán un interés a razón de 4 por ciento anual, y después de haberse adquirido dicha propiedad, una asamblea convocada al efecto resolverá la forma de dar o no interés a las acciones.

5o. Las acciones no podrán retirarse hasta que la cooperativa esté en condiciones de poderlas abonar; pero podrán transferirse.

6o. Una vez adquirida la propiedad e instalada la cooperativa en ella, las acciones se devolverán en la siguiente forma:

Se fijará un alquiler mensual, el que se irá depositando en un banco de la localidad, y después de cada ejercicio se atenderá los pedidos de retiro que hubiere, por orden, según hubiesen sido presentados; si hubiera más pedidos que los que pudiesen oblarse, se dejarán los últimos para el ejercicio siguiente, y si no hubiese ninguno, el dinero se dejará en depósito, o se hará un sorteo.

7o. Después de haberse adquirido la propiedad, podrá permitirse la suscripción de acciones, si hubiese interesados en ello, que podrán destinarse para mejoras de la propiedad o para devolverles a los que lo soliciten, si hubiese exceso de solicitudes.

CRONICA POLICIAL

HECHOS DIVERSOS

Alcohol y riñas — En la calle Patricios, frente al número 1430, fué herido con un cuchillo, en la cara, Antonio Amadeo. En averiguación se encuentran detenidos varios sujetos.

—En la calle Independencia entre la de Pozos y Entre Ríos, a raíz de una discusión con varios individuos, resultó herido de un balazo en la espina dorsal Antonio Carlos Pietro, el que en grave estado fué conducido al hospital Rawson.

El autor del disparo no ha sido aún detenido.

—Frente al número 2677 de la calle Tres Esquinas se produjo un incidente entre Antonio Martínez, que se hallaba ebrio, y otra persona que se supone sea Enrique Cuevas, a la que acusa aquél de haberle inferido dos puntazos que presenta en la espalda.

Menor muerto por un tranvía — En el cruce de las calles Triunvirato y Guanacache, al subir a un tranvía el menor Angel Defranco, de 9 años de edad, domiciliado en la casa Guayrá 4915, cayó bajo las ruedas del acoplado, sufriendo heridas que le ocasionaron una muerte instantánea.

Homicidio — En jurisdicción de la comisaría 33a., en el parque Rancagua, ha sido muerto de una puñalada en el costado derecho del cuerpo Ernesto Teodoro Caramello Maggio, argentino, de oficio pintor, de 19 años de edad, domiciliado en la calle Estados 2620.

Se ignora quien sea el victimario.

ACCIDENTES DEL TRABAJO

Lesiones — Ayer presentóse al hospital Ramos Mejía Alejandro Deluca, para curarse de varias heridas de alguna importancia que le produjo un caballo en la cabeza y la pierna izquierda, hecho acaecido frente al número 777 de la calle Loria.

—En circunstancias que Rodolfo Gómez trabajaba en un guinche en la estación Chacarita del ferrocarril Central Buenos Aires, fué apretado por el mismo, sufriendo lesiones de alguna importancia en diversas partes del cuerpo.

Música

Hemos recibido el vals para piano titulado "Rumor de aurora", del que es autor el ciudadano Robustiano Rivadavia, el que, a pesar de hallarse tuberculoso y ciego, procura ganarse el propio sustento trabajando.

Es un caso raro, como se ve, de voluntad y de constancia, por lo que es de esperar que su esfuerzo encuentre el apoyo de los buenos.

PERIODISMO

Hemos recibido el primer número de "El Estímulo", periódico independiente y liberal, según reza el subtítulo que lleva.

Hemos recibido: "Revista de la asociación wagneriana de B. Aires"; "Billiken"; "Fray Mocho"; "Resorgimento", y "Provincias y Territorios".

Transporte y venta de pescado

INFORME DEL CONCEJAL ANTONIO E. MANTECON

I

Iniciamos hoy la publicación de un estudio hecho por el concejal Antonio E. Mantecón sobre la pesca, transporte y comercio del pescado de Mar del Plata. Se trata de un trabajo interesante, que será leído con provecho y hasta con gusto por los lectores de LA VANGUARDIA. Por eso lo publicamos, lamentando que su larga extensión no nos permita darlo en una sola vez.

"Buenos Aires, enero 26 de 1920.—Señor secretario de obras públicas de la municipalidad de la ciudad de Buenos Aires:

Porque considero que es un deber aportar elementos de juicio al D. E. de la municipalidad en todos aquellos asuntos sometidos a su consideración, máxime si se tiene en cuenta que el H. concejo deliberante está en receso hasta abril, someto a su criterio las observaciones que he recogido referente a un asunto que es de actualidad en la capital, y que afecta a la población bajo su faz económica e higiénica. Me refiero a la conducción y venta de pescado procedente de mar, río y lagunas.

Con el propósito de interiorizarme lo más posible en este asunto que afecta tantos intereses particulares, y que afecta a la salud pública, como lo demostraré más adelante, me he trasladado a los sitios de producción del pescado que se introduce a Buenos Aires, para desde allí empezar mis observaciones y formarme un criterio exacto de todo lo que se relaciona con el abastecimiento de pescado y su consumo.

Como no ignorará el señor secretario de obras públicas, por cuanto las oficinas técnicas municipales le habrán suministrado los datos estadísticos pertinentes, la población de Buenos Aires ha consumido durante los años 1918 y 1919, considerado oficialmente el dato, las siguientes cantidades de pescado:

Año 1918	Kilos
Pescado de mar	4.424.310
Pescado de río	2.109.590
Pescado de laguna	897.620
Mariscos y moluscos	505.420
Total	8.036.940

Año 1919	Kilos
Pescado de mar	5.895.185
Pescado de río	2.148.290
Pescado de laguna	729.820
Mariscos y moluscos	551.495
Total	9.324.790

He dicho intencionadamente "considerado oficialmente el dato", por cuanto, como lo demostraré más adelante, se introduce una mayor cantidad de pescado a la capital, burlando la vigilancia de la inspección veterinaria, a los efectos de evitar el decomiso de pescado que no está en condiciones de ser consumido por la población.

La principal fuente de producción es el mar, luego el río, y en tercer término las lagunas de la provincia de Buenos Aires, cuya producción consiste en el pejerrey, pez que existe únicamente en la República Argentina. Un diez por ciento del pescado restante se introduce con procedencia de Bahía Blanca, y uno por ciento con procedencia de Montevideo; el resto del pescado que consume la población proviene de las costas de Mar del Plata.

En Mar del Plata se pesca en dos puntos diferentes, o más bien dicho, se introduce a Mar del Plata por dos puntos diferentes: por el muelle Lavorante, situado en el centro comercial de la ciudad, al costado del balneario, y por la dársena de los Pescadores, situada a varios kilómetros de la ciudad.

Del muelle Lavorante se introduce a la capital una tercera parte del total que entra de Mar del Plata, y la proporción de embarcaciones que pescan es aproximadamente de treinta y cinco en el muelle Lavorante y cien en la dársena de los Pescadores.

Casi todas las embarcaciones son movidas a nafta y las tripulan de cuatro a seis pescadores.

El sistema de beneficiarse con el producto de la venta de pescado es el siguiente: O el producto de la pesca lo reparten a prorrateo entre todos los tripulantes, beneficiando con una parte igual al propietario de la embarcación, si no es de propiedad común, o bien aceptan de un capitalista la embarcación y demás elementos de trabajo, como garantía del negocio con sus consignatarios en el mercado mayorista de Buenos Aires; del producto de la venta estos consignatarios deducen su comisión como tales, y además un tanto para ir amortizando la deuda de la embarcación, la cual después pasa a ser propiedad común de los tripulantes; los que no siguen este sistema, abonan a sus consignatarios la comisión establecida a un tipo general para estas operaciones.

He tenido ocasión de que los pescadores, en la dársena de Mar del Plata, me enseñaran planillas de liquidaciones enviadas por sus representantes en Buenos Aires, en las cuales, no obstante tratarse de un envío de pescado por valor de $ 200 y $ 300, entre decomisos, acarreos, fletes, comisión, etc., aparecía un producto líquido de $ 20 o $ 30 para ser repartidos entre los pescadores.

He presenciado allí mismo esto otro: la llegada de una embarcación con una abundante pesca de "bonitos", avaluada por los pescadores presentes en seis cientos pesos, pero esta embarcación llegó a la dársena con media hora de atraso sobre las demás, y había disponible en el puerto sólo media barra de hielo. Los propietarios rechazaron allí ofertas de quince pesos el cajón de cincuenta kilos y embarcaron su mercadería en tales condiciones para Constitución; al día siguiente fué informado por teléfono desde Buenos Aires que la partida íntegra se había decomisado por llegar en completo estado de descomposición.

El atraque y permanencia en el muelle Lavorante se paga de acuerdo con las tarifas que tiene fijadas su propietario, el señor Lavorante, y son aproximadamente de ciento veinte pesos para cada embarcación pescadora; a estos gastos, los pescadores tienen que agregar los de acarreo desde el muelle hasta la estación del ferrocarril Sud, y la ventaja que tienen para operar por este punto es la de la facilidad de la descarga, únicamente.

A la dársena de los Pescadores, situada a considerable distancia del centro comercial de la ciudad y de las estaciones del F. C. S., afluye la mayor cantidad de pescadores. Estos trabajadores efectuaban antes sus operaciones en un sitio próximo a la rambla, entre ésta y la playa de los Ingleses, y fueron desalojados de allí para convertir ese sitio en balneario, prometiéndoseles todas las facilidades de trabajo en la dársena que se construía. Es así como próxima a la dársena se ha formado un núcleo de población de pescadores, aislados del centro de la ciudad, pues el tranvía no llega hasta allí.

La dársena tiene por uno de sus costados 220 metros de longitud, construcción toda de piedra, pero para poder efectuar operaciones de desembarque de pescado sólo tiene una planchada banquina de cinco metros de largo. Por este sitio y a una misma hora deben desembarcar el producto de la pesca todos los que se dedican a ella.

A pocos metros del punto de desembarque están las cocinas, construídas de material, donde se efectúa la cocción del pescado que en esas condiciones únicamente puede llegar a Buenos Aires (mariscos, etc.); y al costado de las cocinas llega el desvío del ferrocarril para conducir los vagones de pescado que luego se agregarán al tren ordinario que sale de Mar del Plata a las 8.30 p. m.

Hasta ahora no ha sido posible hacer llegar cañerías de agua dulce hasta la dársena, razón por la cual langostines, camarones, etc., se cocinan en agua salada, perjudicándose con esto en sabor, color y aun en conservación el pescado.

Los hombres de mar que se dedican a estas faenas inician su trabajo a la madrugada, yendo a las fuentes de producción de determinados peces, y regresan entre 5 y 6.30 de la tarde. He tenido ocasión de ser admitido en una de esas embarcaciones durante todo un día de pesca, para cerciorarme de las dificultades del destripe, y he podido comprobar la suma de labor y lo rudo del trabajo de esta gente, que a veces tiene como corolario de sus afanes la noticia de que ha sido decomisado su trabajo de todo un día.

Casi simultáneamente llegan las embarcaciones a la dársena, y hay que ver las escenas, a veces de pugilato, para apoderarse de un trecho de banquina para efectuar sus operaciones de desembarque.

Los tripulantes acondicionan en cajones los pescados que sueltos están desparramados por la embarcación, colocándolos verticales, de manera que en la superficie del cajón sólo se ve un conjunto de cabezas. Trasladados estos cajones de la lancha a la banquina, son transportados a la vera de los vagones, donde se les coloca el hielo espolvoreándolo sobre las cabezas de los pescados. Esta operación se hace deficientemente y en pequeña cantidad, no siempre por culpa de los pescadores.

En Mar del Plata existe una fábrica de hielo de calidad no muy buena y de precio elevado: la barra de hielo cuesta $ 1.80. Los pescadores o sus representantes encargan una cantidad determinada de hielo; pero como la cantidad de pesca depende de tantas circunstancias, a veces ésta es abundante y entonces el hielo no alcanza.

La provisión inmediata de mayor cantidad de hielo no es posible por la premura del tiempo y la larga distancia, y entonces hay que ver los préstamos que se hacen los pescadores, de media barra de hielo, para refrescar en lo posible varios cajones de pescado distribuyéndolo como oro en polvo sobre las bocas de los peces...

Luego de acondicionados, los cajones son entregados al empleado del ferrocarril, en cuyos vagones se apilan con la mayor premura, pues el convoy debe salir a las 7.30 para la estación Mar del Plata.

Se utilizan hasta tres vagones, y tuve ocasión de ver vagones comunes de carga cerrados, y algunos de ellos con paredes de hierro, lo que hace que en el largo trayecto y luego con el calor de toda la mañana siguiente se cocine completamente el pescado, acelerando su descomposición. Otro de los inconvenientes que he observado y que acelera la descomposición del pescado es que los vagones vienen perfectamente cerrados, en vez de venir con las dos puertas laterales entreabiertas y aseguradas con cadenas, que ya las tiene, selladas para mayor seguridad.

Este pescado, agregado al que ha sido enviado a la estación desde el muelle Lavorante, es cargado en el convoy de pasajeros que sale de Mar del Plata a las 8.57 y llega a Constitución a las 7.3 a. m.

Este tren rara vez llega a horario. Una vez en el andén de Constitución, los vagones de pescado son llevados en retroceso varios kilómetros para dejar vía libre a los trenes de horario que van llegando, y luego toman el desvío que los conduce a un sitio paralelo adonde entró primitivamente sitio que ha sido destinado para descarga de pescado. A este sitio atracan los carros del concesionario para el acarreo del pescado, en cuya operación se pierde también un regular tiempo pues como vienen entremezclados los diferentes envíos, hay que clasificarlo para su entrega a los concesionarios en el mercado Bullrich."

MOVIMIENTO GREMIAL

LA HUELGA DE CHAUFFEURS Y COCHEROS DE PLAZA

Probable adhesión de los conductores de carros — Las peticiones obreras

Prosigue la huelga declarada por los gremios de chauffeurs y cocheros de plaza.

Es probable que el conflicto se complique con la adhesión de los conductores de carros, pues éstos, de conformidad con un pedido formulado por los huelguistas, decidirán hoy si han de acompañarlos o no, existiendo un ambiente favorable por la afirmativa.

El petitorio presentado al intendente municipal por los chauffeurs es el siguiente:

1o. En todas las esquinas del radio que abarca la capital federal se permitirá el estacionamiento de dos autos desocupados, uno mirando de norte a sur y otro de este a oeste o viceversa, y podrán hacerlo antes o después de haber cruzado la bocacalle.

2o. Cuando un auto se halle ocupado se le permitirá esperar al pasajero en todas las calles de la ciudad, con excepción de Florida en toda su extensión y Perú hasta Belgrano.

3o. Cuando un chauffeur desee estacionarse para tomar café o almorzar, etc., le será permitido.

4o. Cuando un auto desocupado necesite cruzar la avenida de Mayo, de norte a sur o viceversa, se le permitirá, quedando exceptuados aquellos que pretendan pasar de la fila de una mano a la otra.

5o. No obligación de servir al público cuando el chauffeur no lo crea conveniente.

6o. No obligación de esperar al pasajero cuando el chauffeur no lo crea conveniente.

7o. No será cortado el tráfico a la salida de los teatros hasta 15 minutos antes de terminar los espectáculos.

8o. No obligación de entrar a los corsos, inclusive el que se forma en la avenida de Mayo.

9o. Abolición de las multas por llevar los faroles apagados y exceso de humo.

10. Cuando a un conductor se le extravíe el registro no se le hará perder más tiempo en el ejercicio de su profesión que el necesario para comprobarlo.

Como es sabido, el intendente contestó aceptando unos puntos y rechazando otros del petitorio, lo que dió origen al conflicto, ya que dicha respuesta no satisfizo a los obreros.

LA HUELGA EN EL MERCADO CENTRAL DE FRUTOS

Artimañas patronales—Continúa con el mayor entusiasmo la huelga del personal de este establecimiento.

Es creencia general de los obreros que durante los días de carnaval no habrá gestiones en el sentido de buscar una solución al conflicto.

La empresa apeló ya al acostumbrado procedimiento de emplazar a los huelguistas, aunque sin resultado, pues éstos lo esperaban, y de ahí que estén prevenidos a fin de que no le de los frutos apetecidos.

EN LOS MATADEROS

Denuncia de los obreros — Se halla en el mismo estado el conflicto que, desde hace algunos días, existe entre los obreros y los patrones matarifes de los mataderos de Liniers, por las causas que dimos en uno de nuestros números anteriores.

Ayer los obreros denunciaron al jefe de la inspección veterinaria que en algunas ferias se había comprobado la venta de carne sin el correspondiente sello de dicha oficina. No obstante eso de que sepamos, ninguna medida se ha tomado para evitar tal infracción a las ordenanzas respectivas.

Hoy, a las 7 a. m., realizarán asamblea los obreros.

UNION OBRERA DEL AFIRMADO

La asamblea de ayer — Nómina de las casas en conflicto — Como lo habíamos anunciado, ayer verificó asamblea general este gremio, que hace más de tres meses hállase en huelga. Después de tratar asuntos de carácter administrativo y renovar parte de la comisión por prescripciones reglamentarias, la comisión de huelga dió cuenta de las gestiones realizadas desde el principio del conflicto, que fueron aprobadas, por unanimidad, por la numerosísima y entusiasta asamblea.

Habló a continuación otro miembro de la comisión de huelga para combatir la terquedad patronal, citando el caso del señor Votta, Solari y Cía., que hace dos meses empezó a empedrar una cuadra sin haberla terminado, cuando con oficiales competentes se puede dar cima a ese trabajo en una semana. Agregó que esa labor es imperfectísima, pues los adoquines quedan mal colocados. Censuró el descuido de la intendencia radical, que no exige a los inspectores obliguen a los empresarios a realizar el trabajo en forma perfecta, creyendo que éstos se hallan complicados con los empresarios para hacer fracasar el movimiento huelguista. Criticóse duramente al señor Votta, Solari y Cía. por su despotismo al negarse a firmar el pliego y hacer fuerte presión con otros empresarios para que lo imiten.

Se dió cuenta de la donación hecha por la sociedad de resistencia Trabajadores de barracas y Mercado central de frutos, de Avellaneda, que asciende a $ 50.

Se leyó la nómina de los empresarios no firmantes, que son: Votta, Solari y Cía., Cattáneo y Martini, Luis Bozzini e hijos, Tomasso Barbieri y Cía., A. Guillermino, Miguel Crivella, Bianchi y Lascalea, Zarditti y hermano. Con todos estos empresarios, que no firmaron el pliego, no deben ir a trabajar los obreros de cualquier gremio y otros cuyos nombres se les darán en la secretaría, Carlos Calvo 4232.

Finalmente se resolvió continuar la huelga con los empresarios no firmantes y no volver al trabajo hasta obtener el triunfo completo.

Terminó la asamblea dando entusiastas vivas a la huelga.

La comisión de huelga se reúne todos los días, de 7 a. m. a 8 p. m., en Carlos Calvo 4232.

CONDUCTORES DE CARROS

Manifiesto — En razón de los conflictos que se vienen sucediendo entre los estibadores del puerto pertenecientes a las diversas organizaciones existentes y que provocaron el paro de los conductores de carros durante los días 5 y 11 del corriente, la sociedad del epígrafe ha publicado un manifiesto en el que, después de explicar las causas de aquéllos, pide que el administrador de la aduana no se inmiscuya en los conflictos entre el capital y el trabajo, y que los trabajadores organizados en cualquiera de las sociedades gremiales del puerto tengan libre acceso al trabajo.

FEDERACION DE O. METALURGICOS

Llamado a los no asociados — A los obreros del gremio no asociados esta organización ha dirigido un llamado para que ingresen en sus filas, lo que podrán hacer cualquier día, de 8 a 10 p. m., en Méjico 2070.

Triunfos obreros — Los obreros pertenecientes al taller Vda. de Yusso y Choy, sito en Puentecito 2323, han impuesto el siguiente pliego de condiciones, consiguiendo con ello un sonado triunfo:

Abolición del trabajo a destajo; las horas extras se abonarán con recargo del 50 o|o; aumento de jornales: de $ 1 a 1.50 el 25 o|o, de 3 a 6 el 15 o|o; no tomar represalias con los obreros por participar en el movimiento.

También los obreros de la casa Ractcliff han conseguido importantes mejoras, como ser: reducción de horario, aumento general en los sueldos y el pago de las horas extras, con un 50 o|o de recargo.

MOSAISTAS, COLOCADORES Y ANEXOS

Casa en conflicto — Esta sociedad sostiene un conflicto con la casa Spinedi.

—El balance de las cuotas extraordinarias es el siguiente:

L. Bianchi, $ 22; Marocci, 7; Raineri, 11.50; Ferrari, 10; Pedretti, 11; S. Minutella, 2.25; R. Cabrini, 9.75; C. Barsatti, 5; P. Sacani, 1.25; Bottazzini, 11; B. Jaccheri, 5.75; E. Quadri, 34.50; I. Gatti, 8.50; I. Cortés, 11.75; M. Caratoria, 10.25; Bonini, 4.50; F. Anselmo, 10.25; Moltrasio, 14; M. Torelli, 16; Barte, 7.25; Pacetti, 6.50; Moore Tudor, 92.25; Mosconi, 7; Pasi y Asalli, 12.75; Scovazzo, 10; Bellotti, 4.25; Cervino y Chiesa, 7; I. Faccini, 14; C. Cattaneo, 35.75; Ricagno y Magaz, 8.75; I. Albinatti, 4.75; D. Ricco, 5; G. Cabrini, 6.75; T. Magni, 9.75; A. Albinatti, 13; Bigliatti, 2.25; Franceschi, 39.50; Gambini, 6; Santo Anastasio, 1; H. Quadri, 19.50; L. Bossi, 6.50; Chiesa, 3; Michelli, 3.25; V. Carpi, 11; S. Najera, 8.75; Montanari, 6.75; T. Vittori, 5; Dellasta, 7.25; M. Bettati, 8; R. Bruno, 4; M. Quadri, 19.25; Tarditti, 8; N. Munizza, 2.25; Andreolli, 1; G. Bigi, 0.50; P. Albatti, 2; I. Canioli, 1; A. Duralli, 1; Mainini, 1; J. Bove, 1; A. Tabern, 1. Total, pesos 551.70.

Saldo del mes de diciembre, $ 224; total entradas, 775.70.

Salidas por manifiestos, pago de jornal, delegaciones, $ 288.90; saldo que pasa a febrero, 486.80.

AGRUPACIONES DIVERSAS

Dueños de restaurants y casas de comida — Esta sociedad verificará asamblea de socios y no socios mañana, a las 2.30 p. m., en paseo Colón 474.

ASAMBLEAS Y REUNIONES

PARA HOY

Unión obreros en mimbre — A las 4 p. m., en Carlos Calvo 4232, asamblea general.

F. O. R. A. — A las 8 de la noche, en Belgrano 2545, reunión del consejo para tratar un asunto de urgencia.

DE QUILMES

La huelga de albañiles — Intromisión indebida de la policía — La huelga que los obreros de este gremio vienen sosteniendo desde hace algunos días en esta localidad sigue desarrollándose pacíficamente y con buenas probabilidades de éxito de parte de los obreros.

Entre los huelguistas reina completa solidaridad y confianza en el triunfo.

Hasta la fecha sólo han conseguido hacer trabajar a algunos crumiros los constructores Dalla Via y Cremonesi, de Bernal.

Los obreros parados suman alrededor



Un remedio a tiempo evita, en el 90 o|o de los casos, una enfermedad larga y costosa.
El medico en casa
del Dr. W. O'GORMAN es el libro que Vd. necesita, para prevenir TODAS LAS ENFERMEDADES
Por sólo UN PESO tendrá Vd. 1.000 recetas, 500 grabados y 350 páginas.
Pedidos a C. BRAGGIO, Alsina 412, Buenos Aires, o en toda librería.


ECZEMA
KOSMOL
El tratamiento más adelantado para las afecciones de la piel
BENDINER & SCHLESINGER QUIMICOS - NUEVA YORK
Agencia, Maipú 533, B. Aires
Se vende en todas las farmacias a $ 3.50 m|n la caja

CIGARRILLOS
Reales
PRECIO ÚNICO: 0.20 cts
No participa del trust tabacalero
Fernández y Sust
San Martín 515 Rosario
Cangallo 394 Buenos Aires

Es económico cocinar con gas
Existen en la casa central y en todas las Sucursales cocinas a gas de diversos tipos para alquilar o vender en condiciones ventajosas.
Se alquilan desde $ 0.50 centavos
hasta $ 2.00 m|n. mensuales
Para la venta hay desde 72.00 $ m|n, amortizables en 24 hasta 30 mensualidades.
Los gastos de instalación de las cocinas son por cuenta de la Compañía, incluyendo cañerías hasta 25 metros lineales.
Se darán amplios detalles en todos los locales de venta.
Cía. Primitiva de Gas de Bs. As. Ltda.
CALLE ALSINA 1169
U. T. 4760, Libertad
Coop. T. 207, Central

EPILEPTICOS y enfermos del sistema nervioso recurran siempre a los afamados
POLVOS del Prof. Cav. C. CASSARINI
de Bologna (Italia) que POR SU PROBADA EFICACIA son reconocidos de fama mundial
En venta en todas las farmacias
Unicos concesionarios: JOSE PERETTI y Cía. — Buenos Aires

UNA Y MIL

veces repetimos que nuestros calzados son los más económicos y de mejor resultado.

SIEMPRE SALDOS Y OCASIONES

BOTIN borra de vino, color de moda, p|hombre $ 11.90
BOTIN cabritilla del país, cosidos . . . . . " 8.90
BOTIN cabritilla del país, cosido, doble suela . . " 9.90
ZAPATO potrillo charolado, modelo de moda, para señora . . . . . " 8.50
ZAPATO potrillo charolado, modelo Luis XV . . " 11.80
ZAPATOS cabritilla del país, taco bajo para entrecasa . . . . . " 4.90
ZAPATOS de brin, para señora . . . . . " 3.50
ZAPATOS de brin, para niños, a $ 1.90 y . . . . " 1.50
BOTINES fuertes para varón, Ns. 26 al 31 . . " 2.95
BOTINES fuertes para varón, Ns. 32 al 37 . . . " 3.50

Visite hoy nuestra casa que hay grandes saldos.

Gratis remitimos CATALOGO a la campaña. Solicítelo.

Fabricantes Unidos

578 — VICTORIA — 578

de 130. Es digno de hacer notar el interés que algunos empleados de policía tienen para hacer fracasar el movimiento, pues ya son varias las veces que hemos visto a éstos incitar a los obreros a que vuelvan al trabajo, prometiéndoles toda clase de garantías.

Con este motivo creemos que sería muy conveniente que el comisario, señor Weis, tomara alguna medida con aquellos que se entrometen en lo que no se les importa.

Para prueba de esto, daremos a conocer un hecho que nosotros mismos hemos presenciado, y en el cual tomó parte el oficial Valenzuela. En la obra que construye Pedro Cremonesi, hemos oído a dicho oficial decir a los pocos crumiros que estaban trabajando que hacían muy bien en "no llevarles el apunte a los huelguistas", pues éstos no son más que unos "atorrantes y muertos de hambre", y que si dieran lugar a que interviniera la policía y a él le tocara "actuar", ya verían "cómo los iba a poner." — Corresponsal.

DE CARLOS CASARES

Mozos, cocineros y anexos — Este gremio presentará hoy a los patrones de restaurants, bars y confiterías de ésta un pliego de condiciones solicitando importantes mejoras para los empleados del ramo.

Sastres, costureras y anexos — En la reunión que anoche celebró este sindicato se acordó presentar el siguiente pliego a los patrones de sastrería:

1o. Reconocimiento de la sociedad.
2o. El 1o. de Mayo, fiesta reconocida.
3o. Pantalones, $ 4; bombachas, $ 4.50; brechs, $ 7; chalecos, $ 4 y 4.50; sacos, con una prueba y dos susones, $ 17; con un susón, $ 15; cruzados, $ 20.
4o. No tomar represalias con el personal.

Dado el entusiasmo reinante entre los afiliados, sobresaliendo en ello el elemento femenino, se espera un triunfo.

DE SAN NICOLAS

Solución de las huelgas de panaderos y albañiles — Se ha solucionado el conflicto que existía entre los obreros panaderos y sus patrones, volviendo aquéllos al trabajo después de conseguido un aumento de 30 centavos por día.

—Los albañiles han vuelto también al trabajo, habiendo alcanzado un aumento pequeño para los obreros que los patrones consideren que lo merecen. De manera que serán muy pocos los favorecidos por el aumento referido.

DE LAS PERDICES

Contra las leyes antisociales — Habló el miércoles 11 el ciudadano Enrique Villacampa, después de haber dado una serie de conferencias organizadas por la F. O. L. de esta ciudad contra las leyes de residencia y "defensa social".

Asambleas y reuniones

En la Capital

AGRUPACIONES VARIAS

Subcomité "Paz y Trabajo" — La C. de S. se reunirá hoy lunes, a las 8.30 p. m. O. del D.: A. B. C., varios.

Club independiente "Florentino Ameghino" — Realizará asamblea el jueves, a las 8.30 p. m. O. del D.: A. B. C., informe de comisión, nombramiento de secretario de actas, varios y nuevos.

Juventud Socialista de la 10a. — Méjico 2070. Asamblea el jueves 19, a las 8.30 p. m. O. del D.: A. B. C., movimiento de socios, reintegración de la C. A., asunto de un ex afiliado, varios.

J. S. de la 18a. — Canning 1667. Asamblea el miércoles, a las 8.30 p. m. O. del D.: A .B. C., mov. de socios, informe de la C. A., reintegración de la misma, varios.

En Santa Fe

PARTIDO SOCIALISTA

Firmat — Asamblea mañana, a las 8.30 p. m. O. del D.: A. B. C., campaña electoral, varios.

BIBLIOGRAFIA

Los socialistas y la acción gremial — De nuestro compañero de tareas José Palmeiro, la revista "Acción Socialista" publica en su último número el interesante trabajo cuyo título encabeza estas líneas.

Consta el sumario de los siguientes capítulos:

1o. ¿Qué se propone el gremialismo?; 2o. La concepción anarquista del gremialismo; 3o. El sindicalismo es una doctrina; 4o. La acción de los socialistas; 5o. La unidad de la acción gremial; 6o. Frente al anarquismo; 7o. La F. O. R. A. y el concepto de "prescindencia"; 8o. De los medios de lucha: la huelga; 9o. El boicot: 10. Resumen.

El autor, fundándose en las resoluciones de los congresos del Partido Socialista, que transcribe, referentes a las relaciones que éste debe mantener con las organizaciones gremiales, y la conducta de sus afiliados en el seno de las mismas, señala en este folleto frecuentes transgresiones de la letra y el espíritu de aquéllas, así como de los objetivos del gremialismo obrero por la propaganda tendenciosa que realizan los adherentes a determinadas ideologías, e incita a los militantes socialistas a evitarlas, cumpliendo estrictamente las resoluciones a que hacemos referencia.

INFORMACION GENERAL DEL INTERIOR

BUENOS AIRES

LA PLATA

Aduana de La Plata — En la aduana de este puerto se han recaudado en la última semana pesos 149.609.33.

Queda una existencia en depósito de 405.613 bultos de inflamables; 18.995 de mercaderías, y 902.136 bolsas de cereales.

La bubónica en la provincia — Según las informaciones oficiales, no han aumentado los casos de bubónica denunciados en la provincia, pero el desarrollo del mal en otros puntos del país obliga a las autoridades y al pueblo a preocuparse y adoptar las medidas de profilaxis necesarias. Desde diciembre hasta la fecha, esos casos han sumado un poco más de 20, habiendo ocurrido 7 en San Nicolás, 5 en Temperley, 2 en La Plata, 2 fatales en Pergamino, 1 en Colón, otro en General Sarmiento, etc.

Las autoridades sanitarias continúan la desratización y numerosas municipalidades colaboran en esa tarea indicada.

Productos adulterados — La oficina química ha efectuado el mes de enero 524 análisis de productos alimentirios, medicamentos y aguas, etc., habiendo encontrado 130 muestras adulteradas.

En Carlos Casares se han inutilizado 3.124 kilos de fideos coloreados con anilina.

PEHUAJO

Concejo deliberante — En horas intempestivas se reunió este cuerpo días pasados.

Entre los asuntos que fueron tratados, lo que llamó más la atención ha sido el presupuesto de gastos de la comisaría, según el cual se asignan 200 pesos mensuales para forraje y 150 para alimentación de presos. Algunos concejales comentaron con chistes el caso, burlándose de los desgraciados que caen en las redes policiales para allí ser sometidos a dieta.

También ha sido objeto de ironías un proyecto presentado por algunos vecinos de Passo y defendido por el concejal Iturrieta, que destina la ínfima suma de 150 pesos para un médico municipal y 70 para una partera, en concepto de subvención.

Nuevo periódico — Ayer apareció el primer número de un semanario editado por el Centro local, titulado "El Socialista", el cual constituye un esfuerzo encomiable realizado por nuestros compañeros en pro de la propaganda.

La propaganda socialista — Gente intolerante — Recién empezada la campaña electoral, ya hemos sido obstaculizados en la tarea de fijar los carteles editados por el Partido.

Un señor radical de todo el año y que durante los días de carnaval suele disfrazarse para pregonar pomitos y serpentinas, no contento con destruir nuestros manifiestos, insultó y provocó de palabra a un afiliado, pretendiendo además hacerlo prender, lo que no logró gracias a la intervención de algunas personas que presenciaron el hecho.

BRAGADO

Violenta explosión — Un muerto y tres heridos — En la chacra que Angel Agustinelli posee en el cuartel 12 de este partido, hace varios días hizo explosión el motor de una máquina trilladora, resultando muerto el mecánico Cirilo Bustamante que prestaba servicios en el referido motor, y con heridas leves tres peones que se hallaban próximos a la máquina.

El cuerpo del infortunado mecánico fué hallado a más de ochenta metros del lugar de la explosión, completamente desfigurado a causa de las heridas recibidas, que le produjeron una muerte instantánea.

AYACUCHO

Informe sobre la última campaña electoral — La comisión de propaganda del Centro Socialista local ha elevado a la asamblea del mismo un informe relativo a la acción desarrollada durante la campaña electoral municipal de noviembre último, del que entresacamos los siguientes datos:

Se hizo un total de gastos de pesos 130.20, distribuyéndose 2000 boletas, inclusive las mandadas por correo a los electores del partido.

Se fijaron en las paredes del pueblo 2000 carteles de candidatos con la plataforma electoral, y se repartieron por las calles 2.700 volantes anunciando las distintas conferencias dadas en la localidad.

A más de esto, se distribuyeron alrededor de 30.000 volantes donados por los ciudadanos Francisco Vesci y H. L. Italiano, todos ellos con alusiones al acto electoral.

Los actos públicos realizados lo fueron en número de siete, en los que tomaron parte 12 oradores.

Como se informó oportunamente, la lista socialista obtuvo 172 votos — 16 más que en la anterior elección — no resultando electo ningún candidato debido a la maniobra del doble escrutinio realizado por las camarillas que imperan en el concejo deliberante.

TANDIL

Concejo deliberante — El martes 10 celebró sesión extraordinaria el concejo deliberante, bajo la presidencia de nuestro representante Mario Salvi, vicepresidente segundo, siendo ésta la primera reunión celebrada desde que se constituyó la nueva municipalidad.

A moción del concejal Farías, se resolvió dar entrada a todos los asuntos que hubiere en secretaría.

Leída que fué una comunicación del departamento ejecutivo, en la que se observaba ciertos gastos realizados por el concejo deliberante, nuestro compañero Azcoiti aprovechó esa circunstancia para hacer una acerba crítica a la desquiciada administración radical, y terminó mocionando en el sentido de votarse una partida de 500 pesos para gastos de secretaría del concejo. Este asunto pasó a comisión.

Los concejales socialistas presentaron, entre otros, las siguientes minutas y proyectos de ordenanza:

Una minuta de comunicación al departamento ejecutivo pidiendo informara las conclusiones a que había llegado la comisión de técnicos venida de La Plata para inspeccionar la usina eléctrica local. Fué rechazada.

Minuta de interpelación al departamento ejecutivo pidiendo informe sobre la veracidad de alguna denuncias, según las cuales la usina eléctrica de María Ignacia cobra por conexión de luz la suma de pesos 11. Se aprobó.

Proyecto de ordenanza creando una comisión compuesta de tres miembros de los diversos sectores políticos, para que investigue las denuncias formuladas el año último por los concejales Farías y Salvi, y las que hicieran públicamente el doctor Ranzeze y la prensa local. Pasó a comisión.

Todas estas proposiciones fueron fundadas por el concejal Farías.

El concejal Azcoiti fundó las siguientes:

Minuta de comunicación pidiendo al departamento ejecutivo el cumplimiento de la ordenanza general de higiene del año 1907. Fué rechazada.

Otra, manifestando al departamento ejecutivo que el concejo vería con agrado que el intendente, en los actos oficiales, no delegara sus facultades en ninguna persona ajena a la repartición municipal. Se aprobó.

El concejal Uez fundó a su vez un proyecto de ordenanza, por el que se establece un impuesto de 200 pesos para los vendedores ambulantes de billetes de lotería, y se prohibe ejercer tal comercio a los menores de catorce años.

Otra minuta de comunicación al departamento ejecutivo pidiendo exija de la empresa del ferrocarril del Sur el cumplimiento de la ordenanza de cercos y aceras. El primero pasó a comisió y la minuta se aprobó.

El concejal Torzillo fundó una minuta de comunicación al departamento ejecutivo pidiendo informe qué cantidad había pagado el hipódromo por concepto de impuesto a las entradas, la que fué rechazada.

Se pasó luego a la orden del día, considerándose el viejo asunto de completar la mesa del concejo. Triunfó el criterio de los radicales, según el cual el vice primero pasaba a la presidencia, quedando, en consecuencia, nuestro camarada Salvi como vice primero. Para vice segundo resultó electo el señor Cardona.

Se resolvió aplazar el nombramiento de las comisiones internas para la sesión próxima.

Una vez terminada la orden del día, el concejal Salvi, a cargo de la presidencia, invitó a ocuparla al vice segundo, manifestando que tenía que plantear ante el concejo una cuestión de fueros, en su calidad de presidente de la última sesión en minoría, en la que se resolvió convocar a sesión, y que habiéndolo hecho él, se encontró con el concejo cerrado por orden, según manifestación del secretario, del vice primero, señor Martínez.

Al criticar tal proceder, los radicales prorrumpieron en protestas y vociferaciones, por lo que el presidente levantó la sesión, sin que pudiera resolverse nada sobre este asunto.

La numerosa barra aplaudió la actitud decidida y correcta de nuestros concejales.

SANTA FE

Terminación del escrutinio — Algunas denuncias — Varias

SANTA FE, 15 — Ha quedado terminado el escruinio de las elecciones provinciales realizadas el 1o. de febrero.

Es probable que el colegio electoral se reúna el 24 del corriente.

Si el señor Ferrarotti insiste en su renuncia, la fórmula triunfante estará compuesta por los señores Mosca y Cepeda.

—El señor Freyre, electo diputado por el departamento Garay, denuncia que en la mesa de Saladero Cabral le fueron arrebatados 76 votos que le pertenecían, por un fraude de los nacionalistas. Dice que llevará la cuestión a las cámaras, pues la junta electoral desestimó la denuncia. Manifestó además el señor Freyre, que ha recibido de Cayasta una comunicación por la cual se le avisa que el señor Montrull, presidente de la mesa que funcionaba en aquel lugar, fué encerrado y amenazado por los nacionalistas para arrancarle una declaración falsa, según la cual indicaría a sus partidarios como autores de un fraude.

—Aun no se sabe nada definitivo respecto a la universidad del litoral.

Si no se toma una inmediata resolución, procediendo a su instalación, los estudiantes sufrirán algún atraso, pues ya está muy próxima la fecha de apertura de los cursos universitarios.

—Continúan llegando quejas de la campaña por los abusos de que son víctima muchos ciudadanos por parte de las autoridades policiales.

Disposición intendentil — Calles en mal estado

ROSARIO, 15 — Habiéndose comprobado que otras personas que no son los favorecidos usufructúan los permisos gratuitos acordados a los vendedores ambulantes de frutas y verduras, comprendidos en la excepción fijada en el artículo 9o. de la ordenanza de impuestos, el intendente municipal ha dictado un decreto declarando válidos únicamente hasta el 29 del corriente los permisos otorgados este año.

—Son numerosas las calles de la ciudad que a causa de la tierra y del mal estado de los pavimentos se encuentran intransitables, ocasionando los perjuicios consiguientes al tráfico y vecindarios correspondientes.

El estado lamentable de las calles en cuestión afecta también la tranquilidad de buena parte de la población, especialmente en la presente estación de los calores estivales. Las habitaciones de las casas con frente a esas calles tienen que mantenerse constantemente crradas, no obstante el calor, a fin de evitar la tierra que se levanta de las calzadas, al paso de cualquier vehículo. Esto puede ser, además, factor de diversas enfermedades.

Hay que agregar también a las mencionadas complicaciones, las provenientes de la falta absoluta de riego en la mayoría de esas arterias y del barrido que se efectúa en seco y a horas intempestivas.

Datos del escrutinio realizado

SANTA FE, 15 — El escrutinio efectuado en el departamento San Justo arrojó las siguientes cifras:

Socialistas, 164; nacionalistas, 1211; nordistas, 590.

CORDOBA

Los candidatos radicales — La liga del sur — Varias

CORDOBA, 15 — Los convencionales radicales consideraron las renuncias de los candidatos Loza y Ceballos. Ambas fueron aceptadas, siendo nombrados en su reemplazo los señores Víctor Portas y Angel Cabral.

—La llamada liga del sur ha adoptado una actitud de franca independencia con respecto al partido radical.

Como han resuelto concurrir a las próximas elecciones con candidatos propios, en breve realizarán la convención encargada de designarlos.

El comité de la sección 5a de esta capital ha enviado su adhesión a esta nueva fracción radical.

—Se está terminando de pagar a los maestros el presupuesto de enero, pero es el caso que aun se debe parte de octubre y diciembre de 1918 y noviembre y diciembre de 1919.

Se dice que el gobierno está gestionando un empréstito de ochocientos mil pesos para poner al día al magisterio.

—Por orden de la municipalidad, en adelante ya no podrán vender al menudeo los quinteros, como lo venían haciendo hasta ahora. Consideran los quinteros que con esta prohibición se contribuye a aumentar el precio de los artículos de consumo.

Actividad socialista

VILLA MARIA, 15 — El viernes por la noche efectuóse una conferencia organizada por el Centro Socialista en la plaza Independencia.

Hicieron uso de la palabra los ciudadanos Vera, Aller y Riesco, quienes fustigaron enérgicamente la acción de los demócratas que se identifican con los gobiernos radicales, y trataron diversos temas de interés para el pueblo.

Posiblemente el jueves próximo dará en ésta una conferencia el ciudadano de Bell Ville, Jorge Justo.

Están convocados los afiliados para el miércoles 18, para proceder a la designación del candidato a senador que sostendrá el Partido Socialista en los próximos comicios por el departamento Tercero Abajo.

La manifestación estudiantil de protesta

RIO IV, 15 — Se realizó la manifestación organizada por los estudiantes del colegio nacional protestando por el nombramiento de nuevos profesores.

Hablaron varios oradores. No hubo incidente alguno.

ENTRE RIOS

La abstención de la concentración a las elecciones de marzo — Un caso de autonomía — A propósito de una incidencia

PARANA, 15 — Se ha dado a la publicidad un manifiesto de la junta de gobierno de la concentración popular, dirigido al pueblo de la provincia y explicando las razones en que ha fundado su reciente resolución de no concurrir a las elecciones nacionales de marzo.

Las razones que se dan son más o menos las alegadas por agrupaciones de igual tendencia que en otras provincias han adoptado idéntica actitud.

Dicen que la necesidad de concentrar todas las energías en los trabajos que se realizan tendentes a formar un partido nacional que se oponga al radicalismo, los obliga a esta abtención. Agregan que la banca a disputarse no interesa numéricamente a esa agrupación, y que importa sobremanera prepararse sólidamente para las elecciones de renovación parcial de la legislatura.

—Se ha dado a la publicidad un decreto del ejecutivo referente a un caso de autonomía suscitado por el Banco hipotecario nacional, en el que después de largas consideraciones de orden legal y constitucional se llega a derogar el decreto de junio 30 de 1916 por el que se autorizaba el auxilio de la fuerza pública de la provincia a los efectos de desalojos a solicitud de los gerentes del Banco hipotecario nacional.

Contra este decreto el Banco ha interpuesto recurso de apelación que el ejecutivo ha concedido libremente ante el superior tribunal de justicia.

—A propósito de la incidencia producida entre el ministro de hacienda doctor Laurencena y el diputado provincial doctor Marchini, con motivo de apreciaciones de este último que dieron lugar a un cambio de cartas, el doctor Laurencena dirigió anoche una nueva carta al diputddo Marchini, no dándose por satisfecho con lo expresado por éste al contestar la primera del ministro y comunicándole que, en consecuencia, llevará el asunto a la justicia.

MENDOZA

El caso del deportado Zúñiga

MENDOZA, 15 — El jefe de policía ha elevado al juez del crimen el sumario que se instruye con motivo del extrañamiento del ciudadano N. Zúñiga.

A disposición del mismo juez han sido puestos los detenidos Eduardo Argüello, Eduardo Coll, Alejo Morales y Bautista Herrera, los cuales, una vez de prestada declaración, fueron enviados nuevamente al departamento de policía.

SANTIAGO DEL ESTERO

Actividad socialista — La Unión democrática concurrirá a elecciones

SANTIAGO DEL ESTERO, 15 — La junta ejecutiva de la Federación Socialista efectuará próximamente la proclamación pública de los candidatos.

En estos días se ha comenzado el reparto de volantes y fijación de carteles y afiches de propaganda electoral.

Se envía a la campaña buena cantidad de folletos de instrucción y cultura obreras.

—Hace poco, el partido unión democrática hizo conocer su resolución de no concurrir a los comicios de marzo. Ahora acaba de rectificar tal resolución y se dispone a concurrir a las elecciones, habiendo resuelto designar sus candidatos el 20 del corriente.

Bailes a granel

Hoy, por la tarde, se realizarán bailes organizados por las siguientes sociedades:

Club Social Americano, en Sarmiento núm. 1374.
La Rusticana Primitiva, en Cangallo 1362.
¿Qué te parece?, en el teatro Victoria.
A. B. C. Club, en Boulogne sur Mer 730.
La Armonía, en Sarmiento 2419.
C. Z., en Sáenz Peña 242.
Urquiza Danceur Club, en Bucarelli y Bebedero.

Por la noche se realizarán los siguientes:

Club Sp. Almagro, en Sarmiento 4375.
H. P., en San Juan 3244.
9 de Julio, en Rondeau 3043.
La Rusticana Primitiva, en Cangallo núm. 1362.
Las Violetas, en R. Díaz 375.
Hispano Argentino, en Tacuarí 253.
Amor, Vida y Arte "Primitivo", Paraná 555.
B. V. de la Boca, en Brandzen 567.
A. B. C. Club, en Boulogne sur Mer 730.
Los Inmortales, en el "M. Moreno".
Los Rebeldes; Lago di Como.



HERNIAS QUEBRADURAS

Reducción inmediata y garantida por antiguas y voluminosas que sean y a toda edad mediante el empleo del Reductor "DORAT", patentado y garantido. Es de interés para todo herniado leer el folleto que remitimos gratis. Dirigirse a DORAT, Esmeralda 577, Buenos Aires.

OBESIDAD Vientres caídos

No malgasten su dinero comprando fajas confeccionadas, que siempre resultan derectuosas. Adopte el modelo LEONARD, que será hecha de medida exclusiva, especialmente para cada caso y tendrá la seguridad de haber hecho una buena adquisición. Solicítese el folleto que remitimos gratis. Dirigirse a LEONARD, Esmeralda 577, Bs. As.

6° EMPRESTITO CONSOLIDADO ITALIANO - 5 0|0

El Banco Francés e Italiano

oficialmente encargado por el gobierno italiano, ofrece las MAYORES FACILIDADES PARA LOS PAGOS A PLAZO. — Dirigirse a

299 - CANGALLO - 299

V. 26|2|920.

INSTRUCCION PUBLICA Y POPULAR

LA EXPOSICION DE MATERIAL ESCOLAR

Prórroga de la fecha de clausura—Como dijimos hace poco, la exposición de material escolar instalada en Rivadavia 1581 debía permanecer abierta del 8 al 15 del corriente. No obstante, en vista de que el interés que ella despertó fué superior a toda expectativa, la fecha de clausura se ha diferido por unos días.

Digamos, de paso, que esa prórroga está perfectamente justificada. A la exposición que con tanto acierto organizaron las doctoras Flairoto y Justo, no se debe ir a recoger una impresión panorámica o simplemente estética. Es, ante todo, un lugar de estudio y meditación para los entendidos, que necesitan reposo para formarse un juicio exacto sobre las innovaciones pedagógicas que tiende a implantar. Si bien la medula del nuevo sistema — la intuición — es aceptada por todos los tratadistas modernos; si bien todos están acordes en la necesidad de objetivizar lo abstracto para hacerlo comprensible al niño, la exposición de material escolar sustenta algunas modificaciones a la doctrina, que hacen necesario su sereno análisis.

Juzgamos, pues, que la acertada prórroga ha de ser provechosa a los educadores, y, en general, al público que se interesa por la instrucción.

"Círculo de enseñanza" — Clausura de los cursos secundarios de vacaciones — Interesante acto público — Con el mayor éxito se realizó el acto escolar preparado por el "Círculo de enseñanza", con motivo de la terminación de los cursos libres que funcionaron durante el actual período de vacaciones y que oportunamente hemos anunciado.

El acto, organizado por los mismos estudiantes como homenaje a la encomiable labor realizada por el director y profesores, resultó de todo punto de vista interesante, poniéndose de relieve en el discurso pronunciado por la señorita María Elena Nigro, en nombre de los alumnos; los beneficios que ha reportado para un numeroso grupo de estudiantes el funcionamiento de estos cursos.

El director, profesor Alfredo Fazio, habló en representación del "Círculo de enseñanza," teniendo frases de agradecimiento y de estímulo para los educacionistas que prestaron su concurso desinteresadamente en esta tarea escolar. Emitió también algunos conceptos sobre las nuevas funciones que adquiere la escuela, valiéndole entusiastas aplausos.

Terminó la fiesta con varios números de canto y de música, proyectándose varias cintas cinematográficas de carácter instructivo.

Entre la crecida concurrencia que llenaba el salón de actos públicos de la escuela "Presidente Quintana", se hallaban las autoridades escolares, los miembros del magisterio y numerosas familias.

El público se retiró dando evidentes muestras de satisfacción.

Sociedad papular de educación de San Cristóbal — En la escuela nocturna de puertas abiertas que bajo los auspicios de esta sociedad funciona en la calle Jujuy 1471, se iniciará el día jueves 19 del corriente la inscripción para los siguientes cursos:

Sección varones, lunes y jueves, de 7.30 a 9.30 p. m., aritmética, contabilidad, dactilografía, dibujo y pintura, estenografía, francés, inglés, música, redacción y telegrafía.

Sección mujeres, martes y viernes, de 7.30 a 9.30 p. m., corte y confección, confección de sombreros, confección de flores, dactilografía, dibujo y pintura, francés, inglés, italiano, labores, música y redacción.

DEPORTES

FOOTBALL

EL SECRETO DE UN EXITO

Este es el título de un artículo escrito por Steve Bloomer, conocidísimo centro forward del club inglés Derby County, que hace varios años nos visitara, y que en su época marcó gran cantidad de goals.

Steve Bloomer habla de las pequeñas causas, que siempre influyen en el acto de marcar un goal, y comienza así:

"¿Cuál ha sido la causa de mis éxitos, en cuanto a marcar goals? Difícil es decirlo, aunque es probable que se debe al hecho de que desde mis primeros tiempos de jugador me he acostumbrado a "shotear" mucho.

Si los forwards actuales tiraran más a menudo al arco, se producirían scores mayores. Pueden llevar la pelota hasta la red, pueden gambetear y hacer pases frente al arco, y lo hacen, según ellos, con la intención de no errar el tiro, táctica contraproducente muchas veces, pues son contadas las ocasiones en que no pierden la pelota.

"Cuando dudes, shotea", tal es el lema que debe asistir a todo forward, y que ha sido mi divisa. La máxima me fué enseñada por Johanny Goodal en mis primeros años de jugador, y Johanny conocía el footyall. También recuerdo la contestación que me dió una vez que hizo un goal con un tiro corto y débil, y yo le dije:

—¿Verdad que era un tiro un tanto mediocre para hacer un goal?

Y él me contestó:

—¿Se puede llamar mediocre a un tiro que señala un goal?

Después de todo, no iba descaminado.

MUEBLES

comedor, dormitorios, máquina coser Singer, otra New Home, plano, colchones, lana, aparador, camas bronce, ropero, camas fierro, mesa, sillas, carpeta felpa, fonógrafo, reloj, biombos, columnas, vendo sueltos o juntos, todo moderno, baratísimos. Casa particular, Salta 564.

V. 26|2|920.



V|31|7|920.

Durante un partido, un goal-keeper puede atajar varios tiros, pero el más hábil de los arqueros no puede impedir que la pelota toque alguna vez la red cuando los shots son abundantes. El forward que tira al arco, cuando tiene oportunidad para ello y aun cuando no la tiene, siempre obtendrá algún resultado. Cuanto mayor sea el número de shots, mayores serán las probabilidades de hacer goals.

Nunca he creído que deba cansarme hasta quedar exhausto El jugador que quiere hacerlo todo, — y recorre el field con este propósito — casi nunca está en su puesto cuando es necesario: el forward debe hallarse siempre en las cercanías del arco. El jugador que recorre la cancha no sólo estorba a sus compañeros, sino que también se cansa inútilmente. Debo decir que más de una vez he demostrado absoluta indiferencia, o pereza si se quiere. Es comprensible que el hombre que tiene fama de marcador de goals se vea rodeado de jugadores encargados de cuidarlo. He tenido encuentros con muchos de ellos en las canchas; sus únicas misiones eran la de estorbarme en mi juego. En tales condiciones no tenía más que rogar a mis compañeros que no me pasaran la pelota. ¿Para qué posesionarme de ella, si en seguida me veía obstaculizado? De manera, pues, que afectaba la mayor indiferencia, mereciendo por ello, y más de una vez, las críticas del público. Entonces, el hombre encargado de cuidarme, viendo que desplegaba poco juego, se cansaba de perseguirme, y se decidía por prestar mayores servicios a su bando en otro punto del field. Sólo entonces entraba yo en acción, y no bien se me presentaba la ocasión, marcaba el goal. La actitud de shotear es algo que debe practicarse, y practicarse de una manera correcta. Hace un mes visité una cancha donde los jugadores se entrenaban. Cuando los forwards querían practicar en el shooting, acomodaban bien la pelota y luego enfilaban el tiro al arco. ¿Y a eso se le llama práctica? En ningún partido se le presenta a un jugador una ocasión semejante. En el desarrollo normal del juego la pelota cae en su poder repentinamente, y si no sabe aprovechar la oportunidad, entonces los packs se encargarán de rechazar el peligro. La práctica en el shooting depería hacerse con propiedad. El football se juega cada día con mayor rapidez, y quien no sepa desempeñarse con prontitud perderá gran número de oportunidades. Esta presteza en la acción es la que da ventaja al forward que sabe shotear con ambos pies. Un empresario de footballers que recorrió gran parte del país en un busca de un centre forward, y que había ya probado en su team alrededor de una docena, me preguntaba por qué escaseaban tanto los jugadores de ese puesto. La razón es muy sencilla — le dije. — Porque la mayoría de ellos no tienen más que una pierna, para el football, se entiende. Usan la otra para mantener el equilibrio y les sirve para correr, pero nada más.

Y mi interlocutor me dió la razón, como me la dará también aquel que haya visto los esfuerzos que hace un forward para poner la pelota al alcance de la pierna con la cual sabe shotear.

Desde hace años prevalece esa idea, de que corresponde al centro forward marcar todos los goals. Hay media docena de teams en primera liga que han perdido muchos partidos sólo porque sus forwards han desperdiciado todas las oportunidades con el propósito de ceder la pelota al centro. Probablemente obedecían a instrucciones, pero en este caso las instrucciones fueron desacertadas. La línea de forwards debe contar siempre con cinco hombres que sepan todos vencer a los goal_keepers".

BANFIELD v. BOCA JUNIORS

En el field de Gimnasia y Esgrima se jugó ayer este encuentro correspondiente a la final de intermedia.

La importancia que tenía el encuentro parece que los aficionados no la comprendieron, pues fué escasa la cantidad de personas que lo presenció.

Este resultó poco interesante, y ello más que a otra causa se debe al juego realizado a base de tiros largos y a la poca combinación.

Al comienzo del encuentro Boca permaneció por espacio de pocos minutos en el campo contrario, pero la defensa no tardó en rechazar a los boquenses, manteniéndose el juego repartido. A consecuencia de un rechazo, los ágiles de Bánfield llegan hasta frente a la valla del Boca, pero el shot con que fué rematado este avance fué detenido en buena forma por Galiano. Boca, que persistía colocado en la ofensiva, a los 30 minutos consiguió abrir el score por intermedio de Taggino, al ceder la pelota Pozzo.

El tiempo que restaba para terminar el período transcurrió sin que se produjeran novedades.

En el segundo período Bánfield actuó mejor, y es así como, debido a la indecisión, ya que no diremos mala suerte, en varias ocasiones estuvo a punto de hacer goals, pero éstos no fueron hechos en la cantidad que por lógica debió ser.

Alos 13 minutos, a raíz de una chingada de Hamelinck, Bánfield consiguió empatar por intermedio de Aragu; tres minutos después otro goal a favor de Bánfield es anulado por offside.

Como al terminar el segundo período las posiciones estaban igualadas, se debió jugar tiempo suplementario de media hora, dividida en dos tiempos de quince minutos, pero debido a la falta de luz sólo se jugaron 15 minutos; en este tiempo ambos cuadros consiguieron un goal, marcados por Pozzo, de Boca, y por R. López, de Bánfield.

Los cuadros formaron así:

Boca. — R. Galiano; B. Anglese y F. Hamelink; J. B. Mainardi, D. Becaas y A. Aquila; A. Cerrotti, A. E. Bertolini, A. Taggino, C. Pozzo y A. Sánchez.

Bánfield — L. Bermani; P. Meriggi y A. Rosetti; A. Frumento, J. Romero, T. Legarretta, R. López, A. López, J. Aragu, A. Maunde y J. Medina.

Cuando el referée Tenconi suspendió el encuentro, el score indicaba:

Boca Juniors 2
Bánfield 2

LIBRERIA DE LA VANGUARDIA
Reconquista 675

Lecturas instructivas

Andrea Costa — El Socialismo (lección paterna) . . . . . " 0.02
Biagio Cariantonio — El socialismo es el bien para todos. . . . . " 0.02
Francisco Cúneo — Escándalos administrativos y malversaciones comprobadas. . . . . " 0.20
A. Castiñeiras — Máximo Gorki, su vida y sus obras . . . . . " 2.50
E. Dickmann — Cartas europeas. . . . " 0.20
— Jornada legal del trabajo y semana inglesa. . . . . " 0.20
— La conquista del gobierno comunal. . . . . " 0.20
— Historia del 1o. de Mayo en la República Argentina. . . . . " 0.20
— Inmigración y latifundio. . . . . " 0.50
— Nuestro régimen fiscal. . . . . " 0.20
— Guerra al analfabetismo. . . . . " 0.20
— Democracia y Socialismo. . . . . " 1.—
—¿Oyes, Pedro? y Sufragio universal. . . . . " 0.03
Mario Bravo — Canciones y poemas $ 2.50
— La ciudad libre. . . . . " 1.—
—Familia, religión y patria . . . . . $ 0.03
Augusto Bunge—El culto de la vida. " 2.50
— La indemnización por accidentes del trabajo. . . . . " 0.20
— La juventud Socialista. . . . . " 0.05
— Una Argentina sin analfabetos. " 1.—
— Polémicas . . . . . " 2.50
— El seguro nacional. . . . . " 1.50
— La inferioridad económica de los argentinos nativos. . . . . " 1.—
— El Socialismo y los problemas de la paz. . . . . " 0.20
— Prevención de la miseria. . . . . " 0.20
— La Internacional (música) . . . . " 0.10
—Idem . . . . . " 0.10
Juana María Begino—La mujer y el Socialismo. . . . . " 0.20
A. Bertesi — Socialismo y religión. " 0.03
Francisco Bilbao — La cuestión religiosa. . . . . " 0.20
Antonio de Tomaso — Las finanzas argentinas. . . . . " 0.15
— Los impuestos a la valorización de la tierra. . . . . " 0.20
— El Estado y la Iglesia. . . . . " 0.15
— El monopolio del azúcar. . . . . " 0.20
— El Partido Socialista y la cuestión internacional. . . . . " 0.25
— El derecho de huelga y la legislación argentina. . . . . " 0.20
— La revolución rusa y la verdad del maximalismo. . . . . " 0.20
— La Internacional y la revolución. . . . . " 1.50
— El Socialismo y el problema militar. . . . . " 0.20
Enrique del Valle Iberlucea — Las leyes de excepción. . . . . " 0.10
La guerra europea y la política internacional. . . . . " 0.50
— La crisis y el presupuesto. . . . " 2.50
— Los jesuítas y el regicidio. . . . " 0.20
— El fósforo blanco en la industria. . . . . " 0.10
— Represión del alcoholismo. . . . " 0.20
— La cuestión internacional y el Partido Socialista. . . . . " 1.—
— El censo y la representación parlamentaria. . . . . " 0.30
— Salario mínimo y trato colectivo de trabajo. . . . . " 0.20
— El divorcio y la emancipación civil de la mujer. . . . . " 2.00
Adolfo Dickmann — El Socialismo y el principio de nacionalidad. " 0.30
—Conciliación y arbitraje. . . . . " 0.20
Edmundo de Amicis — Madre creyente e hijo socialista — ¡No traiciones, hermano!. . . . . " 0.03
— Discusiones y batallas. . . . . " 0.03
Pedro Dorado—Del problema obrero " 0.03
— Solución del problema obrero. " 0.03
Anatole France — Las universidades populares. . . . . " 0.03
F. Franza — A las madres. . . . . " 0.20
Leonard Frank — El hombre es bueno. . . . . " 2.—
Angel M. Giménez — Contra la reglamentación de la prostitución. . . . . " 0.50
— Las órdenes religiosas. . . . . " 0.20
— Los precursores del socialismo " 0.10
— Abolición del juramento. . . . " 0.10
— Represión de la trata de blancas " 0.20
— La restauración de la Compañía de Jesús. . . . . " 0.20
—El incendio del Salvador . . . . " 0.10
Emilio Frugoni — Los nuevos fundamentos . . . . . " 1.50
Manuel Gálvez — Nacha Regules . . " 2.50
Máximo Gorki — La madre . . . . " 3.—
Carlos Gide — Los enemigos de la cooperación (1a. p.) . . . . . " 0.03
— Los enemigos de la cooperación (segunda parte). . . . . " 0.03
Henry George — El impuesto único —Lo que es y por qué lo pedimos (Seguido de "Nuestra Revolución", por Gabriel Deville " 0.03
Robert Hunter — Sindicalismo y anarquismo (El novísimo anarquismo). . . . . " 0.20
— Sindicalismo y socialismo. . . . " 0.20
Juan B. Justo — En los Estados Unidos. . . . . " 0.60
— Teoría y práctica de la historia " 2.—
— Cooperación obrera. . . . . " 0.10
—El realismo "ingenuo". . . . . " 0.10
— La teoría científica de la historia y la política argentina. . . " 0.15
—El socialismo argentino. . . . . " 0.20
— La acción económica de la clase trabajadora y otros escritos . " 0.20
— El impuesto sobre el privilegio " 0.10
— El programa socialista del campo. . . . . " 0.15
— El Partido Socialista en la República Argentina (controversia Ferri - Justo). . . . . " 0.15
— La cuestión agraria (con un apéndice sobre la renta del suelo). . . . . " 0.20
Paulina Luisi — Una vergüenza social. . . . . " 0.20
Carlos Marx — El Capital traducción del Dr. Juan B. Justo) . " 5.—
Carlos Marx y Federico Engels — El Manifiesto del Partido Comunista. . . . . " 0.20
Carolina Muzzili — El divorcio (seguido de las leyes sobre el divorcio sancionadas en la República Oriental del Uruguay. " 0.20
Nicolás Repetto — Problemas de la guerra. . . . . " 0.50
— La huelga agraria. Una historia de atropellos, luchas y miserias. . . . . " 0.20
— La carestía de la vida. Causas y remedios. . . . . " 0.20
— La prevención en los conflictos obreros. . . . . " 0.15
— La venta de los dreadnoughts " 0.10
George Renard — Ser socialista. La eternidad de la miseria. . . " 0.03
Alfredo Spinetto — Ciudadanía conferida a los extranjeros. . . . " 0.20
Werner Sombart — Significación histórica de las doctrinas marxistas. . . . . " 0.20
D. F. Sarmiento — La escuela sin la religión de mi mujer. . . . " 0.20
Carlos Mauricio Talleyrand — Carta al papa Pío VII (La destrucción de las religiones). . " 0.20
Felipe Turati — Los instigadores . " 0.20
—La moderna lucha de clases. . " 0.03
Enrique Villarreal — Revolución invariable y eterna. . . . . " 0.20
Varios — Hacia el mundo nuevo. La fuerza del ideal. . . . . " 2.—
— Almanaque del trabajo (1920) " 1.—
— El Estado y la Iglesia. El clericalismo contra el Partido Socialista. . . . . " 0.20
— Cancionero Socialista (2 tomos) " 0.20
Antonio Zaccanignini — La jubilación obrera ante el congreso. . . " 0.10
— Navegación y comercio de cabotaje. . . . . " 0.20
— El trabajo de los ferroviarios " 0.25
— El trabajo de los obreros marítimos. . . . . " 0.10
Adolfo Zerboglio — El socialismo y la patria; el socialismo y la familia. . . . . " 0.03
Emilio Zola — El Socialismo es el Nuevo Evangelio. . . . . " 0.03

Tenemos en venta "Acción Socialista", a $ 0.20 cada una; "Ediciones América", a $ 0.20; "Ediciones mínimas", a $ 0.25.. Números atrasados, el costo es doble.

No se atenderá ningún pedido que no venga acompañado de su importe, más el franqueo certificado, el que será remitido a la **Librería de "LA VANGUARDIA", Reconquista número 675.**

Primer semestre de la importante revista "Acción Socialista, (12 números), sin aumento de precio, a 0.20 cada uno.
C. Marx y Federico Engels — Manifiesto del Partido Comunista.
Felipe Turati — Los instigadores.
Juan B. Justo — La acción económica de la clase trabajadora y otros escritos.
E. del Valle Iberlucea — Salario mínimo y trato colectivo de trabajo.
Nicolás Repetto — La carestía de la vida (causas y remedios).
Enrique Villarreal — Revolución invariable y eterna.
Antonio de Tomaso — El socialismo y el problema militar.
Augusto Bunge — Prevecnón de la miseria.
C. M. Talleyrand — Carta al papa Pío VII.
Robert Hunter — Sindicalismo y anarquismo El novísimo anarquismo).
Robert Hunter — Sindicalismo y socialismo.
Ernesto J. J. Bott — La religión.
En venta en "La Vanguardia", Reconquista 675.

ESPECTÁCULOS

TEATROS

CORSO AVENIDA DE MAYO — Carnaval de 1920. A total beneficio de la Asistencia Pública. Palcos $ 10, por noche. En venta en la secretaría de la Asistencia Pública, Esmeralda 66.

COLISEO — Charcas 1169 — Empresa J. Salvucci. Carnaval de 1920. Seis grandes bailes de máscaras y particular en los días 14, 15, 16, 17, 21 y 22 de febrero. Viernes 20, gran baile del Círculo de la Prensa. Tres orquestas. Valiosos premios a los mejores disfraces y bailarines. Sorpresas y obsequios a todos los concurrentes. Entrada para caballeros, $ 2. Señoras, gratis.
Otro. Tres grandes matinés infantiles en los días 15, 17 y 22 de 4 a 7 p. m. Premios y regalos a todos los niños. Entrada para adultos, $ 3; niños, gratis.

OPERA — Carnaval de 1920. Seis grandes bailes de máscaras y particular el 14, 15, 16, 17, 21 y 22 de febrero. Precio de abono a seis bailes: palcos bajos y balcón, $ 350; palcos altos, 210; palco cazuela, 90. —A los abonados antiguos sólo se les reserva la localidad de años anteriores hasta el 2 de febrero próximo.

SAN MARTIN — Esmeralda 269. Empresa Rey y Cía. Carnaval de 1920. 6 grandes bailes de máscara y fantasía durante los días 14, 15, 16, 17, 21 y 22 de Febrero. Abono de palcos para los seis bailes: palcos bajos, balcón y altos, sin entradas, $ 80; por cada baile, $ 25. Entrada para caballeros, $ 3; señoras gratis.
—Viernes 20, baile de los artistas (de disfraz y fantasía) organizado por la Sociedad Argentina de Actores. Entrada, $ 5; señoras, gratis.

MAYO — Avenida de Mayo y Lima. Compañía española de zarzuelas y revistas Emilio Escrich. Hoy, a las 5.15: La alegre trompetería; Prof. Wilkins: La mujer aérea. — A las 6.15: El barquillero. Platea, $ 0.80. — A las 9: La marcha de Cádiz; Prof. Wilkins; la mujer aérea, Los cadetes de la reina, La moza de mulas. Platea, $ 1.

MARCONI — Rivadavia 2250. Compañía española de operetas y zarzuelas Alda Arce. Hoy, a las 2.45: El barbero de Sevilla. Platea, $ 0.70. — A las 9: La reina del fonógrafo. Platea, $ 2.

BUENOS AIRES — Cangallo 1057. Compañía nacional Rivera De Rosas. Hoy, a las 9.15: Campo ajuera. Platea, $ 0.50. — A las 9.30: La santa madre. Platea, $ 1.50.

ARGENTINO — Bmé. Mitre 1444. Carnaval de 1920. 6 grandes bailes de máscara y fantasía y particular en los días 14, 15, 16, 17, 21 y 22. Gran orquesta típica. Entrada $ 1; señoras, gratis.

POLITEAMA ARGENTINO — Corrientes y Paraná. Seis grandes bailes de máscaras, fantasía y particular en los días 14, 15, 16, 17, 21 y 22 de febrero. Orquesta de 30 profesores dirigida por el maestro A. Spatola. Entrada para hombres, $ 3.

NUEVO — Corrientes 1528. Seis grandes bailes de disfraz, fantasía y particular los días 14, 15, 16, 17, 21 y 22 de febrero. Orquesta típica criolla de 30 profesores dirigida por Vicente Greco. Grandes premios en efectivo y objetos de arte. Abono para palcos bajos y balcón, $ 80; altos, $ 40. Cinco matinés en las tardes de los días 15, 16, 17, 21 y 22, de 4 a 7. Precios populares. Entrada, $ 2.

LICEO — Rivadavia y Paraná. Compañía italiana Cavalli Piacentini. Hoy, a las 9.15: La dame de Chez Maxim. Platea, $ 1.50. — A las 6: Il calzolaio da signora. Platea, $ 1. — A las 9.15: Un qui pro quo, La società del Coû Cû. Platea, $ 1.50.

ROYAL THEATRE — Corrientes 835. Compañía cómico lírica nacional. Hoy, a las 9: El sitio de Pelicanla, Afrodita, La reina de Babilonia. Platea, $ 1, por sección.

VARIEDADES — Plaza Constitución. Compañía nacional Daglio Gialdroni. Hoy, a las 5.15: La cabra tira al monte, La inucama de comedor. Platea, $ 0.80, por sección. — A las 9.15: Las D'enfrente, ¡Va cayendo gente al baile...!, El conflicto de la esquina. Platea, $ 0.80, por sección.

TEATRO DE VERANO — San Juan 1 Entre Ríos. Compañía nacional José Ramírez. Hoy, a las 5: El ladrón de gallinas, Los esclavos blancos. Platea, $ 0.50, por sección. — A las 9: El conflicto de la esquina, La barra provinciana, El cabaret. Platea, $ 0.50, por sección.

POLITEAMA DORIA — Boedo 1058. Compañía argentina de pochades y revistas Vallcelli-Stecconi. Hoy, a las 5.15: Palometa al freno, Las tentaciones de San Pedro. — A las 8.45: Las tentaciones de San Pedro, Seducor, La paja en el ojo ajeno. — Platea, $ 0.60, por sección.

EXCELSIOR — Corrientes 3236. Seis grandes bailes de máscaras y particular. Orquesta Pacho y valiosos premios. Entrada para hombres, $ 2.

VARIEDADES

CASINO — Maipú 336. Gran compañía de atracciones mundiales. Hoy sábado 14, a las 3 p. m., grandioso matiné para familias por toda la notable compañía. Entrada general, $ 1. Noche, a las 8.30 p. m., grandioso éxito de la notable compañía de variedades norteamericana. Entrada general, $ 1.50.
—Después de la función habitual que terminará a las 11.15 p. m., grandioso baile de máscaras y particular. Dos notables orquestas. Gran orquesta típica nacional compuesta de 30 profesores (5 bandoleones). American Jazz Band compuesta de 12 profesores. Gran concurso de tango, vals, foxtrot, con valiosos premios a los mejores bailarines. Entrada para caballeros, $ 3; señoras, gratis.

SMART PALACE — Corrientes 1285. Función tarde y noche.

PALAIS DE GLACE — Paseo de la Recoleta. Temporada de verano. Abierto todas las noches, de 9 a 4 a. m. Bagline Jazz Band y orquesta típica criolla Martínez. Entrada libre. — Carnaval de 1920: seis grandes bailes de máscaras y de particular en las noches 14, 15, 16, 17, 21 y 22 del corriente. Entrada, $ 3; palcos, $ 5.

PARQUE JAPONES — Paseo de Julio Callao. Temporada de 1919-20. Abierto de 1 p. m. a 12.30 p. m. Martes y viernes días de moda. Grandes novedades y atracciones sensacionales, estrenos en el teatro Romano y matinés especiales en los días feriados. Entrada general con derecho a la función teatral, una atracción y cine, $ 1. Carnaval de 1920 — Febrero 14, 15, 16, 17, 21 y 22. Grandes bailes de máscaras y particular al aire libre. Entrada libre a la pista de bailes. Dos bandas orquestas dirigidas por los maestros D'Allo y Sensi.

EMPIRE — Corrientes y Maipú. Cine y variedades. Dos funciones diarias. Todos los días estrenos.

FLORIDA — Galería General Güemes. — Cine y atracciones familiares. De 10.30 a 12 m., de 2.30 a 7.30 y de 8.15 a 12.30 p. m. Exito de Pilarica y Paco, Viola Victoria y John and Boby.

ESMERALDA — Esmeralda 443. Teatro de verano, techo totalmente abierto. Todos los días estrenos de biógrafo con varieté. Exito de Susanita Carinen, tonadillera; Darwin, imitador de voces femeninas; El Fakir Raca, gran acto de hipnotismo.

PORTEÑO — Corrientes 856 — Variedades y cine para familias. Espectáculos por secciones. Exito de Mirko, Plaussy y Los Durand.

MAJESTIC THEATRE — Lavalle 343. Cine y variedades. Grandes estrenos de biógrafos y artistas de varietés: Julia Alonso, Mari Brau, The Mexican, Los Chiolos, Los Navarrine, Rosario Pacheco.

TEATRO ELDORADO — Balneario municipal. Estrenos de biógrafo y variedades.

CINEMATOGRAFOS

SELECT LAVALLE — Lavalle 921. Función tarde y noche. Teatro de verano, con variado programa. Hoy lunes: El espectro, A las mujeres, Seguro de amor, Pathé Journal, Fama y fortuna.

ETOILE PALACE — Corrientes 2159. Función tarde y noche. Diariamente estrenos.

REAL CINE — Esmeralda 425. Función tarde y noche.

Remate

de los terrenos municipales ubicados en el trazado de la avenida Presidente Roque Sáenz Peña, entre San Martín y Florida

El Banco Municipal de Préstamos, comisionado por el señor intendente municipal de esta capital, venderá en pública subasta, el 26 de febrero, a las 2 p. m., en su local de la avenida de Mayo 1073, los lotes de terreno cuyos números, dimensiones y linderos a continuación se expresan, bajo las condiciones establecidas en la ordenanza y decreto reglamentario dictados, respectivamente, el 6 y 23 de enero ppdo., cuyas copias y escrituras de dominio podrán ser examinados en el referido local, todos los días hábiles, de 11 a. m. a 5 p. m.

EL LOTE No. 1, ubicado con frente a las calles B. Mitre, Florida y la avenida Roque Sáenz Peña, se compone de 40m98 al Norte, sobre la calle Bartolomé Mitre, 6 metros en la ochava en la esquina de esta última calle y la de Florida, 8m57 con frente al Oeste sobre la calle de Florida, 6 metros en la ochava formada en la esquina de esta última calle y la avenida Roque Sáenz Peña, 37m20 con frente al Suroeste sobre la citada avenida, 20 metros en el costado Sureste, lindando con el lote 2, y 24m73 en su costado Este, lo que encierra una superficie de 1.309.1390 metros cuadrados.

Base para su venta, la suma de mil **trescientos treinta y tres pesos con treinta y tres centavos moneda legal** ($ 1.333.33 m|l.) el metro cuadrado, igual a las dos terceras partes en que ha sido avaluado por la comisión especial de tasación.

EL LOTE No. 2, mide 20 metros de frente al Suroeste, sobre la avenida Presidente Roque Sáenz Peña, 20 metros en su contrafrente, lindando con propiedad particular, y 20 metros también de fondo en sus costados Noroeste y Sureste, lindando con los lotes 1 y 3, respectivamente, siendo su superficie de 406 metros cuadrados.

Base para su venta, la suma de ocho **cientos pesos moneda legal** ($ 800 m|l.) el metro cuadrado, igual a dos terceras partes en que ha sido avaluado por dicha comisión.

EL LOTE No. 3, compuesto, como el anterior, de 20 metros de frente sobre la avenida Roque Sáenz Peña, 20 metros en su contrafrente al Noreste, lindando con propiedad particular y 20 metros en sus costados Noroeste y sureste, lindando con los lotes 2 y 4; su superficie es de 400 metros cuadrados.

Con la misma base que el lote No. 2.

EL LOTE No. 4, mide 20 metros de frente al Suroeste sobre la avenida Roque Sáenz Peña, 20 metros en su costado Noroeste, lindando con el No. 3, ya deslindado, 10m70 en su costado Noroeste, 3m91 en su costado Este, 8m87 en su costado Norte, lindando con estos tres últimos lados con propiedades particulares, y 22m20 en su costado Sureste, lindando con el lote 5, lo que encierra una superficie de 392.4502 metros cuadrados.

Con la misma base que los dos precedentes lotes.

EL LOTE No. 5, mide 40 metros de frente al Suroeste sobre la avenida Presidente Roque Sáenz Peña, 4 metros en la ochava formada por la citada avenida y la calle San Martín, 40m66 en su frente al Este sobre la calle San Martín, teniendo por costado Norte una línea de 19m19 de largo donde forma un martillo en contra de 0m37, siguiendo otra línea de 4m47, lindando en todos estos lados con propiedad que fué de la sucesión de Plácido Marín, y finalmente mide 22m20 en su costado Noroeste, lindando con el lote 4 antes deslindado; corresponde a este lote una superficie de 1016.2095 metros cuadrados.

Base para su venta, **un mil pesos moneda legal** ($ 1.000 m|l.) el metro cuadrado, igual a las dos terceras partes en que ha sido tasado por la comisión especial de tasación.

El comprador abonará en efectivo, en el acto del remate, además del 2 o|o de comisión de martillero, que será a su cargo, el 8 o|o de seña, que perderá si no concurre a firmar la escritura cuando sea requerido al efecto, quedando rescindida la compraventa. El resto de precio se abonará al contado o dentro de un plazo que no exceda de diez años en cuotas proporcionales, con pagarés hipotecarios de siete por ciento de interés anual, pagadero por semestres adelantados.

Quedan excluídas de la venta las construcciones, plantaciones y efectos existentes en los mencionados terrenos.

Las escrituras traslativas de dominio de los lotes designados con los números 1, 2 y 3 serán extendidas en el registro del escribano don Vicente Hoyo y las de los lotes 4 y 5 en el registro del escribano don Máximo Piñeiro.

V|26|2|920

CIGARRILLOS
La Razón
0.20 Y 0.30

MANIQUI
La France Ortega
G. MITRE 1123
INDEPENDENCIA 3325
La más importante fábrica de América
BUENOS AIRES
Sucursal en Montevideo
SORIANO 966

VENEREAS-SIFILIS-PIEL
Dr. SARACENI
ESPECIALISTA
Cura rápida de la Blenorragia y Orquitis. APLICA EL 606-914
3 a 11 a. m. y de 2 a 8 p. m.
1777 - CORRIENTES - 1777

Carpintería y Ebanistería
DE A. J. MARCÉROU
ESPECIALIDAD EN INSTALACIONES OBRA BLANCA Y REFACCIONES MUEBLES ARTISTICOS
CORDOBA 823 U. Tel. 2184, Juncal

EL ALMIDON MARCA "TIGRE"
Es el mejor para planchado de lujo
Perm.

Sin estudiar
desde el primer día, para todo tamaño
CORTARA V. DE MEDIDA
en su casa, todas las prendas de vestir.
SOLICITE MUESTRAS GRATIS
L. Alfonsín - Belgrano 976 (14) - Buenos Aires
Corte Scientific "EL PROFESOR"
POCO COSTO — MUCHO USO
V|15|2|920.

LIQUIDAMOS
2000 pares de botines cabritilla charolado y becerro mate, a pesos 15.90
Casa "Rodríguez"
CORRIENTES 1881, Esquina RAUCH
Coop. Tel. 2239, Central—Bs. Aires
Se atiende pedidos para la campaña

LE CONVIENE ASEGURAR SUS MUEBLES Y EDIFICIOS EN
"LA INMOBILIARIA"
Primera Compañía Argentina de Seguros Generales
Por 5 años cobra 3 años de premio. Por 3 años cobra 2
DIRECCION GENERAL:
235 - San Martín - 253

Fábrica eléctrica de colchones y elásticos
DE PEDRO CARDANI

Marca registrada
VENTAS POR MAYOR Y MENOR
RIVADAVIA 1689 (Plaza del Congreso)
Unión Telef. 98, Lib. Coop. Telef. 1208, Central
BUENOS AIRES
Toda clase de artículos de colchonería, tapicería y lana. Fábrica de crin y plumas. Gran stock de lana y cotín a precios baratos. Hagan sus pedidos y se convencerán.

ULTIMAS GRABACIONES En CAMBIO DE Figuritas "43"
Discos dobles del dúo Gardel-Razzano a $ 3 cada uno:
18.016. Aurora (dúo), Desde el alero (Razzano).
18.017. (Ay Elena! (dúo), Qué suerte la del inglés (Gardel).
18.018. Sanjuanina de mi amor (dúo), El cardo azul (Gardel).
18.019. La Cordobesa (dúo), Pavadas (J. Razzano).
18.020. El Vagabundo (dúo), De vuelta al Bulín (Gardel).

Ultimos de R. Firpo a $ 2.75:
559. Gallo Ciego (tango) Lorenzo.
566. De mal agüero (tango), El Cencerro (tango).
542. Agua Bendita (tango), En la brecha (tango)
623. Alma Andaluza (P. doble), Over There (one-step).
566. El Loco Julio (tango), Ida (vals).
Pedidos a "Casa Chica", SALTA 676, Buenos Aires
U. T. 141, Rivadavia — Cerramos a las 8 de la noche — Nuevo catálogo gratis

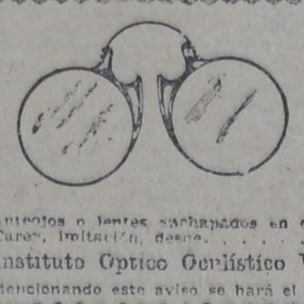
GRATIS
Examen de la vista
En GABINETE FISICO MODERNO. — Si usted quiere conservar su vista, visite este INSTITUTO Y GRATIS COMPLETAMENTE se le hará un examen minucioso de sus ojos.
Anteojos o lentes sachapados en oro, 14 ks., desde $ 6. Dublé fino, desde $ 6
Carey, imitación, desde. . . . . $ 6. Níquel, desde.. $ 4.
Instituto Optico Oculístico V. Navarro, Cerrito 188, Buenos Aires
Mencionando este aviso se hará el 15 o|o de descuento. Perm.

CONSEJO NACIONAL DE EDUCACION

Instrucción primaria obligatoria y matriculación de los niños de 6 a 14 años.—A los padres de familia, tutores o encargados.

La matrícula escolar es obligatoria para todos los niños de 6 a 14 años de edad, del municipio de la capital, colonias y territorios nacionales; y los padres, tutores o encargados que no inscriban a los niños que tengan bajo su dependencia, incurren en multa de $ 5 a 100 m|n (arts. 17 y 44, inciso 8, Ley 1420).
Con el objeto indicado, la matriculación o inscripción de alumnos se efectuará desde el 2 de enero en los Consejos Escolares; en los locales de las escuelas a que concurrirán los niños, en la forma y fecha indicadas en los carteles que el Consejo Nacional de Educación fija en los frentes de las escuelas y en los parajes visibles de la capital.
Para mayores datos e informes, dirigirse a la Oficina de Obligación Escolar del Consejo Nacional de Educación, calle Rodríguez Peña No. 953, de 12 a 6 p. m.
V|29|2|920. El secretario general.

CARNAVAL 1920
Trajes disfraz, dominós, pierrots, fantasías, etc.
Se vende y alquila. Precios módicos
"LA PERLA" - C. PELLEGRINI 524
(Casa Colorada) V. 17|2|

VI EMPRESTITO NACIONAL ITALIANO
Ha sido postergada la fecha de la clausura del empréstito hasta el 10 de abril.
"Los italianos de la Argentina acudirán en masa en auxilio de la patria lejana satisfechos de contribuir, no solamente a robustecer sus prestigios en el exterior, sino también a fortificar la situación interna".
(Mensaje del ministro Nitti a los italianos en la Argentina).
Nota: Espacio cedido gratuitamente por la
Compañía Italo Argentina de Electricidad
Banda de música
JUAN APPENINI — YERBAL 2934
U. T. 131, Flores

LICITACIONES

Intendencia Municipal
SOLICITUD DE U... TIE...
Necesitando la m... rir una hectárea de t... trucción de un asilo ... fanos, ancianos o inv... de los dueños de tierras ... de propuestas con prec... en la secretaría de la Int... cipal antes del día 20 de ... Febrero 10 de 1920. — J... secretario.

Intendencia municipal de
LICITACION
Llámase a licitación por el ... de ocho días, a contar de la fe... ra la construcción de cien m... hierro desmontables, para feri... acuerdo con los croquis e indica... que se darán en la secretaría de ... tendencia. — Febrero 12 de 1920.
Della Latta, secretario. V.

HONORABLE CAMARA DE DIPUTADOS DE LA NACION

Llámase a licitación conjunta para la impresión del Diario de Sesiones volante y permanente de la honorable cámara en el período legislativo de 1920, de acuerdo con las bases y condiciones aprobadas por el señor presidente, que los interesados pueden recabar del cuerpo de taquígrafos, de 2 a 6 p. m., y que se insertan en el Boletín Oficial. El acto tendrá lugar el lunes 22 de marzo de 1920, a las 3 p. m., en el despacho del señor secretario. — Buenos Aires, febrero 12 de 1920. — Gregorio Dillón, director del cuerpo de taquígrafos.
V. 14|3|920

Biblioteca Obrera

CONVOCATORIA

De acuerdo con el artículo 13o. la C. A. convoca a sus asociados a asamblea general de socios para el día 27 de febrero de 1920 en su local social, calle Méjico 2076, a las 8 de la noche, para tratar la siguiente orden del día:
1o. Informe de la C. administrativa.
2o. Balance.
3o. Nombramiento de cuatro titulares en reemplazo de los salientes señores A. Máspero, A. de Giorgio, J. Oriolo y H. Sapritti, tres suplentes y tres revisores de cuenta.
4o. Nombramiento de dos socios para firmar y aprobar el acta.
Angel Máspero, Secretario. Alfredo L. Spinetto, Presidente.
V. 27|2|920.

Carmelo Tempone
GARAY 3919 — LORIA 1390
Constructor de obras y cloacas. Planos y tasaciones.

LA CERVEZA "Quilmes Cristal" ES LA MEJOR

BANCOS

BANCO POPULAR ARGENTINO

Sociedad Cooperativa de Crédito (Ltda.)
370 — BARTOLOME MITRE — 370

Capital realizado . . . . $ 10.514.880
Reservas efectivas . . . . " 5.362.000

$ 15.876.880

ABONA POR DEPOSITOS

En cuenta corriente . . . Sin interés
A plazo fijo de 60 días 2 o|o
A plazo fijo de 90 días 3 ½ o|o
A plazo fijo de 180 días 4 ½ o|o
En Caja de Ahorros, después de 60 días, hasta $ 20.000 . . . . . 4 o|o
En Caja de Ahorros Populer, hasta $ 5.000, después de 90 días . . . . . 5 o|o
A mayores plazos . . . . . Convencional

El Banco acuerda descuentos a comerciantes, industriales o particulares que tengan cuenta corriente o caja de ahorro o que la abran en adelante.

Da giros y cartas de crédito para el interior y exterior.

Administra propiedades urbanas y rurales.

Alquila cajas de seguridad.

Se encarga de cobranzas, compra y venta de títulos, y en general efectúa toda clase de operaciones bancarias.

JUSTO P. SAENZ,
Abril de 1919. Gerente.

BANCO DE LA NACION ARGENTINA

Fundado en 1891

Casa Central — Buenos Aires — Calles Rivadavia 363 al 399 y Reconquista 15 al 39
Capital, m|n 138.560.606.25 — Fondo de reserva, o|s $ 19.207.671.24

SUCURSALES Y AGENCIAS EN LA CAPITAL

Belgrano, Cabildo 1900, esquina Sucre. — Boca del Riachuelo, Almirante Brown 1101. —Flores, Rivadavia 7090, esquina Pedernera, con Agencia en los Nuevos Mataderos.—General Urquiza, Bauness esquina Cullen. —No. 1. Montes de Oca 1699, esquina California 1191. — No 2. Entre Ríos 1201, esquina San Juan 1802. — No. 3. Corrientes 2399, esquina Galio 401. — No. 4. Bernardo de Irigoyen 1009, esquina Carlos Calvo. — No. 5. Rivadavia 2828. — No. 6. Santa Fe 2299. — No. 7. Caseros 2965, Parque Patricios. — No. 8. Triunvirato 734. — No. 9. Santa Fe 4526. — No. 10. Independencia 3636. — No. 11. Aduana de la Capital. — No. 12. Callao 76 al 84. — Oficina de Depósitos Judiciales, en el Palacio de Justicia.

180 sucursales y agencias en el interior de la república

TASA DE INTERES

El Banco abona (moneda legal solamente):

	Anual
Por depósitos en Cuenta Corriente	Sin interés
Por depósitos a Plazo Fijo, con o sin libreta, a 3 meses	3 o|o
Por depósitos a Plazo Fijo, con o sin libreta, a 6 meses	4 o|o
Por depósitos a Plazo Fijo, por mayor plazo	Convencional
Por depósitos en Caja de Ahorros después de 60 días, hasta $ 20.000	4 o|o

El Banco cobra:

	Anual
Por adelantos en Cuenta Cte.	8 o|o
Por descuentos de pagarés de comercio y letras de pago íntegro hasta 6 meses de plazo	Convencional
Por descuentos de letras con amortización	7 o|o

El Banco de la Nación Argentina vende letras de cambio sobre Alemania, Austria, Hungría, Inglaterra, Francia, España, Italia, Suecia, Noruega, Rusia, Portugal, Finlandia, Bélgica, Holanda, Suiza, Turquía, Serbia, Rumania, Grecia, Bulgaria, Asia, Africa, Oceanía, Estados Unidos de Norte América, Canadá, Chile, Brasil, Uruguay y Perú.

LEY ORGANICA DEL BANCO DE LA NACION ARGENTINA

"Artículo 1o. La Nación responde directamente de los depósitos y operaciones que realice el Banco."

Buenos Aires, enero 1o. de 1920. — Gerentes: Julián J. Solveyra y Gaspar Cornille.

BANCO EL HOGAR ARGENTINO

Avenida de Mayo 836 — Tiene casas y departamentos en alquiler, en esta capital y pueblos suburbanos.

NUEVO BANCO ITALIANO

Fundado en 1887

Capital suscripto y realizado . . . . . $ 5.000.000.00
Reservas efectivas . . $ 5.820.000.00

SUCURSALES:

En Italia: Génova

En el interior: Rosario y Santa Fe

SUCURSALES URBANAS:

Almirante Brown esq. Lamadrid, Rioja esq. Rondeau, Corrientes esq. Cerrito, San Juan esq. Boedo y Pueyrredón núm. 175.

Se ocupa de todas las operaciones bancarias y de la administración de propiedades.

Abona en caja de ahorros de 1 hasta 20.000 pesos el 4 o|o

Banquero exclusivo de la Compañía Nacional de Seguros "Columbia"

Banco Hipotecario Nacional

CONDICIONES GENERALES DE LOS REMATES

1.o Los remates están sujetos a la aprobación del Directorio dentro de los quince días de efectuados, y se hacen por cuenta del deudor, con sujeción a las leyes Nos. 8172 y 9155.

2o. El comprador podrá continuar con la hipoteca que reconoce la propiedad, abonando la diferencia entre la deuda actual y el precio de compra.

3o. Todo comprador abonará en efectivo al firmar el boleto el 5 por ciento de seña y el 1 por ciento de comisión.

4o. Los títulos de propiedad pueden ser revisados en el archivo del Banco antes del remate.

5o. Por mayores informes, ocúrrase a las oficinas del Banco.

EL JUEVES 19 DE FEBRERO en su local, a las 3 p. m. Dos casas: Monte Egmont 1501|05|25 esquina Seguí, sin número, Mide: 22 m. 82 de frente al S. E., 8 m. 48 en su otro frente, 24 m. 59 al N. O. y 10 m. 51 al S. O., debiendo descontarse la ochava. Ad corpus. Consta de salón negocio, 1 pieza y 1 más de servicio en altos, en la primer casa, y con 4 piezas la otra, dependencias en ambas.

No. Ho. 4649, 6 o|o. Base: $ 10.000. Hipoteca: $ 7.000. Deuda: $ 6.120:910.

LA VANGUARDIA, Febrero 15.
V. 19|2|920.

GRABADOS, SELLOS DE GOMA E IMPRENTA
CASA E. BARÉS
SARMIENTO 825 — VICTORIA 537
Bs. AIRES — Bs. AIRES
CHAPAS GRABADAS Y ESMALTADAS PARA PUERTAS, FECHADORES NUMERADORES Y PERFORADORAS
PIDANSE CATALOGOS

Edictos judiciales

Por disposición del señor juez de 1a. instancia en lo civil de la capital federal, doctor Fernando Klappenbach, se cita, llama y emplaza por el término de treinta días a contar desde la primera publicación del presente, a todos los que se consideren con derecho a los bienes dejados por don GABINO MENENDEZ, ya sean como herederos o acreedores, para que dentro de dicho término comparezcan por ante su juzgado y secretaría del que suscribe a deducir sus acciones en forma, bajo apercibimiento de lo que hubiere lugar por derecho. — Buenos Aires, 28 de agosto de 1919. — José M. Gutiérrez Sáenz Valiente, secretario. V. 13|3|20.

El señor juez de 1a. instancia en lo civil de la capital de la república, doctor don Roberto Bunge, ha dispuesto se cite, llame y emplace por el término de treinta días, contados desde la primera publicación del presente, a todos los que se consideren con derecho a los bienes dejados por don DAMIAN PARDELLA, ya sean como herederos o acreedores, para que dentro de dicho término comparezcan a deducir sus acciones en forma, por ante su juzgado y secretaría del que suscribe, bajo apercibimiento de lo que hubiere lugar por derecho. — Buenos Aires, febrero 10 de 1920. — F. M. Alsina, secretario V. 11|3|920.

Por disposición del señor juez de 1a. instancia en lo civil de la capital doctor Juan Carlos Lagos se cita y emplaza por el término de 15 días a contar desde la primera publicación del presente a don MARIANO PEREZ FERNANDEZ y don FELIPE MELGAREJO DELGADO, para que dentro de dicho término comparezcan ante su juzgado y secretaría del autorizante a estar a derecho en la ejecución que le sigue don LUIS TERRAGNO por cobro hipotecario, bajo apercibimiento de nombrárseles defensor de ausentes. — Buenos Aires, noviembre 27 de 1919. — José F. Oderigo, secretario. V. 25|2|920.

El señor juez de 1a. instancia en lo civil de la capital de la república doctor don Roberto Bunge, ha dispuesto se cite, llame y emplace por el término de treinta días, contados desde la primera publicación del presente, a todos los que se consideren con derecho a los bienes dejados por don GABINO MENENDEZ, ya sean como herederos o acreedores, para que dentro de dicho término comparezcan a deducir sus acciones en forma por ante su juzgado y secretaría del que suscribe, bajo apercibimiento de lo que hubiere lugar por derecho. — Buenos Aires, diciembre 30 de 1919 — Doctor F. D. Quesada, secretario. V|3|3|920.

El señor juez de primera instancia en lo civil de la capital de la república doctor don Juan Carlos Lagos, ha dispuesto se cite, llame y emplace por el término de treinta días, contados desde la primera publicación del presente, a todos los que se consideren con derecho a los bienes dejados por LUIS OLIVETO, ya sean como herederos o acreedores, para que dentro de dicho término comparezcan a deducir sus acciones en forma por ante su juzgado y secretaría del que suscribe, bajo apercibimiento de lo que hubiere lugar por derecho. — Buenos Aires, diciembre 24 de 1919 — Luis F. Vincent, secretario. V|13|920.

El señor juez de 1a. instancia en lo civil de la capital de la república, doctor don Roberto Bunge, ha dispuesto se cite, llame y emplace por el término de treinta días, contados desde la primera publicación del presente, a todos los que se consideren con derecho a los bienes dejados por don ANTONIO CUENCA, ya sean como herederos o acreedores, para que dentro de dicho término comparezcan a deducir sus acciones en forma, por ante su juzgado y secretaría del que suscribe, bajo apercibimiento de lo que hubiere lugar por derecho. — Buenos Aires, febrero 11 de 1920. — Adolfo Rawson, secretario. V. 12|3|920

Profesionales

MEDICOS

DOCTOR CANTARELL

Especialista — Nuevos tratamientos para la cura de la Blenorragia crónica, Gota Militar, Orquitis y Espermatorrea, Sífilis e Impotencia viril. Vacunoterapia e Inmunoterapia. — LAVALLE 910. Consultas de 3 a 5. Para empleados y obreros, de 8 a 9. V|15|2

Dr. Dinkeldein

Ex médico interno del Hospital Alemán
INTERNAS — SANGRE — SECRETAS
Investigación y tratamiento de la tuberculosis y de la aviariosis hereditaria y adquirida en sus formas ocultas e ignoradas como causas frecuentes de perturbaciones digestivas, circulatorias, nerviosas, de la vista, del oído, parálisis, neuralgias, dolores persistentes de cabeza, etc.) Rebeldes a otros tratamientos. Rayos X. Consultas de 9 a 11 a. m. y de 3 a 7 p. m. — CORRIENTES 1677.

SECRETAS

URINARIAS, AVARIOSIS SANGRE y DEBILIDAD
Cura rápida de las Uretritis. Estrechez, Ulcera y Gota militar, por mi método Vibro-Electro y mi sonda de Auto-presión.
606-914
Dr. SPINEDI - Rivadavia 1359
De 9 a 12 y de 2 a 8 (Domingos de 9 a 7)

Dra. ALICIA MOREAU

Enfermedades internas de señoras — Martes, jueves y sábados — Consultas de 2 a 4 p. m. — Hidalgo 325 — U. T. 2156, Flores. Perm.

Dr. Mario Cornero

ALMIRANTE BROWN 1289
de 9 a 11 a. m. y 6 a 8 p. m.
Tratamiento específico de la TUBERCULOSIS.
Sífilis: INDOLORAS DE APLICACIONES 606-914
VIAS URINARIAS: Curaciones rápidas por medio de sueros y vacunas antigonocócicas. — Los DOMINGOS, de 9 a 12 a. m., consultas gratis.

ESTOMAGO

ESPECIALISTA
Intestino. Vientre. Debilidad. Enflaquecimiento. Sangre y Pulmón
Dr. SPINEDI, Rivadavia 1359
De 9 a 12 y de 2 a 8 (Domingos de 9 a 7)

Consultorio nocturno

SPECIAL PARA EMPLEADOS Y OBREROS
Atendido por el Dr. ADOLFO BERGMAN
Médico del Hospital Pirovano
Consultas, de 9 a 11.
U. T. 2578 Lib. SARMIENTO 1738
V. 26|2|920.

Alejandrina B. de Baldassano

Masajista diplomada en la escuela de Kinesiterapia del H. N. de Clínicas. Masaje técnico. Iriarte 1786, U. T. 983 (Barracas). V|16|2|d|p|m.

Doctor Enrique Dickmann

Trasladó su consultorio a la calle Lavalle 1665. Horas de consulta: de 1 a 3 p. m. U. T. 556 (Libertad).

Dr. Demetrio Aranovich

Enfermedades internas y partos. — Corrientes 2422. U. T. 5366 (Mitre). Consultas: de 1 a 4 p. m.

Dr. GREGORIO BERMANN

Enfermedades mentales y nerviosas
Consultas: lunes, miércoles, jueves y viernes, de 5 a 7 p. m. — Sarmiento 3929 — U. T. 2756. Mitre.

Dr. Pedro A. Guerrero

Jefe de sala del hospital Torna. — Afecciones bronco-pulmonarez y del corazón. Tratamiento específico de la tuberculosis. Uruguay 43, de 4 a 6 p. m.

Dr. Angel M. Giménez

Piel, sífilis y venéreas. — Callao 639. — Días de consulta: martes, jueves y sábados, de 12 a 2 p. m. — U. Telef. 2817 (Libertad).

Dr. ENRIQUE FEINMANN

Tratamiento de las enfermedades pulmonares, reumatismo y venéreas: de 8 a 12 m. — Corazón, estómago y nerviosas: de 2 a 6 p. m. — Rivadavia 1425. — U. T. 202 (Rivadavia).

Doctor SISTO

Profesor suplente de clínica infantil de la Facultad de Medicina y de los hospitales Italiano y Alvear. Enfermedades de niños e internas. Exámenes, rayos X. — Talcahuano 1042, de 2 a 4 p. m. — U. Telefónica 3203, Juncal.

Dr. JUAN J. LAMBARDI

Médico cirujano. — Atiende especialmente enfermedades de señoras y niños. — Iriarte 1577. — U. Telef. 236 (Barracas).

Dr. A. GERCHUNOFF

Atiende especialmente niños. Corrientes 2315. U. T. 1818 Mitre. perm.

DENTISTAS

J. S. GUESTRINO

CIRUJANO DENTISTA
EXTRACCIONES SIN DOLOR
DIENTES ARTIFICIALES
CORRIENTES 1211, esq. Libertad, de 1 a 5 de la tarde
CORRIENTES 4315, de 8 a 11 de la mañana y de 6 a 8 de la noche.
— HONORARIOS MODICOS —

CLINICA DENTAL



Calle Rioja 1972 (Parque Patricios). — Extracciones absolutamente sin dolor. — Horario: de 8 a. m. a 8 p. m. — Dentaduras artificiales, emplomaduras en oro, platino, porcelana y esmalte. Precios muy módicos. Perm.



Primera Clínica Dental Popular

CALLE PATRICIOS 391
Unión Telefónica 2109 (Buen Orden)
EXTRACCIONES SIN DOLOR
Horario: de 9 a. m. a 8 p. m.
Emplomaduras, limpiezas, dientes postizos en caucho y oro
PRECIOS MODICOS

Adolfo Dickmann

Cirujano dentista. — Lavalle 1665. Consultas todos los días, de 2 a 6 p. m. — U. Telef. 556 (Libertad).

IDA BONDAREFF

CIRUJANA DENTISTA — Consultas todos los días, de 9 a 11 a. m. y de 1 a 7 p. m. — Corrientes 2475. — U. T. 4671, Mitre.

ABOGADOS

Dr. ELISEO A. DIAZ

ABOGADO
Estudio: Lavalle 1546, escritorios 11 y 12 del piso bajo. Particular: Calle Rivadavia 8889. U. T. 928 (Flores).

Dr. Héctor González Iramain

ABOGADO
Estudio: Libertad 480. U. T. 4228, Libertad

Dr. Fernando de Andréis

ABOGADO
Atiende personalmente de 1 a 7 p. m. — Estudio: Talcahuano 469 (2o. piso). — U. Telef. 5581, Libertad.

CONTADORES

Dr. Antonio Casacuberta

Contador nacional y provincial. Contabilidad general y judicial. Asuntos comerciales, ferroviarios y administrativos. — Cochabamba No. 3121. — La Plata, calle 9 No. 475. — C. T. 510 (Patricios).

INGENIEROS

JOSE B. MARIL

INGENIERO CIVIL
Peritajes, tasaciones, mensuras y construcciones
Bolívar 171 — Bs. As. Perm.

Raúl Carballo

INGENIERO CIVIL
Construcciones, peritajes y tasaciones. Informes periciales sobre accidentes del trabajo. Atiende personalmente de 4 a 6 p. m. — Cabildo 2011. — U. T. 874 Belgrano.

VARIOS

TALLER DE RELOJERIA

Santa Fe 1450. — Juan Binagni. — Se garantiza el trabajo y se hace con prontitud y esmero.

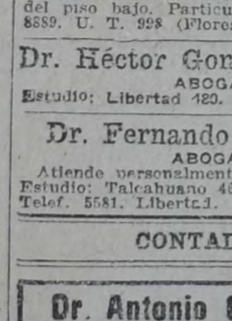

En esta sociedad, constituída y administrada por trabajadores, tienen cabida todas las personas de ambos sexos, desde 3 hasta 55 años de edad. U. T. 2701, Mitre. Sección Sanitaria y Talleres: CAVOUR 6067

PAAVEDRA 450 TALLERES

IMPRENTA LOTITO Y BARBERIS

138 - BALCARCE - 138
UNION TELEFONICA 5340, Avenida

LA VIDENSE

LIQUIDAMOS

TRAJES a medida, casimires especiales de moda) desde . . . . . $ 65.—
TRAJES confección (casimires de gustos seleccionados) desde . . . . . $ 35.—
SOMBREROS castor y lana desde . . . . . $ 4.50
CAMISAS zefir desde . . . . . $ 3.—
CAMISETAS hilo y algodón desde . . . . . $ 1.30
CALZONCILLOS zefir y blancos desde . . . . . $ 2.—

Medias, cinturones, tiradores, ligas, gorras, guardapolvos, paraguas, etc
Aprovechen la liquidación de nuestra casa — 30 o|o de rebaja.

Andrés Suárez y Hno. - BOLIVAR Y HUMBERTO I
Unión Telef. 1201, B. Orden

PRECIOS DEL DIA:

Azúcar Ref. Argentina k. $ 0.50
" Tucumana 1a. k. " 0.45

Cooperativa "El Hogar Obrero"

1864 — BOLIVAR — 1864
U. T. 147, B. Orden C. T. 741, Sud

JOSE MOMO

AGENCIA DE PERIODICOS Y REVISTAS DE ITALIA Y ESPAÑA

Se aceptan suscripciones a cualquier punto. Por año: "L'Asino", $ 6 m|n; "L'Avanti", $ 20; "La Critica Sociale", $ 7; "El Socialista" de Madrid, $ 20; "Nuestra Palabra", $ 6. Se acepta a cuenta por semestre y trimestre.

Por cualquier pedido, dirigirse exclusivamente a JOSE MOMO, Méjico 2162. — Buenos Aires. — Nota: El pago es adelantado. No se efectúa ningún envío sin recibir su correspondiente importe

CASA MARTINEZ

Limpiar y planchar un traje . . . . . $ 7
Teñir y planchar un traje . . . . . $ 4

TINTE GARANTIDO

Se alquilan trajes de etiqueta
UNION TELEF. 4681, LIBERTAD

Victoria 942

BRONCERIA

Lámparas y cocinas a gas líquido. Economía, comodidad y confort. La luz más clara y barata del mundo.

R. HAUPT Y M. PIZZA
VICTORIA 3273 BUENOS AIRES

A Retratarse

a la Sociedad Artística, Carlos Pellegrini 232, hay ascensor. Regalamos peinador y un retrato grande con marco en docena de retratos. El regalo es valioso. Retratos para carnet: dos por 1 peso. Postales finas, $ 4 docena.

Juan B. Darrieux y Cía.

CONSIGNATARIOS
Cereales, forrajes, legumbres, papas
ANDRES LAMAS 825 B. Aires

A $ 0.75 DISCOS DOBLES

Liquida la acreditada «Casa Chica»

Compra gramófonos, victrolas y discos de cualquier marca en buen estado; tratándose de la venta de gramófonos con discos, tenemos personal pago; trátandose de la venta de gramófonos con discos, tenemos personal para la compra a domicilio; debiendo indicar marca del aparato, cantidad de discos, hora para poder tratar y, si es posible, tres días que dejen bien para mayor rapidez.

GRAMOFONOS DE SEGUNDA MANO, CON 6 PIEZAS Y 200 PUAS, LOS HAY DESDE . . . $ 25

DISCOS USADOS — Cambiamos discos usados doble faz por otros también usados, debiendo abonar $ 0.30 por el cambio de cada disco. Cuerdas Suizas acabamos de recibir: de 18 milímetros, $ 3.50; de 20 m|m., $ 4.50; de 22 m|m., $ 5; de 25 m|m., $ 5.50. Para gastos de envío agregar $ 0.20. Tapas Record legítimas, $ 2. Bocinas de fonógrafos, nos encargamos de pintarlas a nuevo por el irrisorio precio de $ 3.50.

«CASA CHICA», de A. Ward, calle Salta 676
U. T. 141, Rivadavia. — Buenos Aires
Cerramos a las 8 de la noche — No tenemos sucursales.

Muebles

NADA DE INTERMEDIARIOS
Del productor al consumidor
Talleres: CANALEJAS 680



Fuerte dormitorio roble tres cuerpos, trabajo garantido, 7 piezas, 2 plazas, lunas biseladas y mármoles finos . . $ 325.—



Elegante dormitorio roble, 2 plazas, 7 piezas, trabajo fuerte, lunas biseladas y mármoles finos . . . . . $ 270.—

Lo que en las otras casas pagan $ 8, en la nuestra pagarán 4

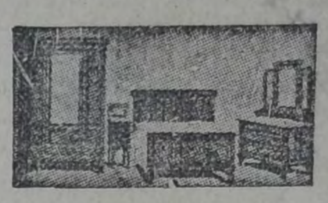

Sólido dormitorio 2 plazas, color roble, 7 piezas, lunas biseladas, mármoles finos . . . . . $ 210.—



REGLAME—Dormitorio tres cuerpos, trabajo fuerte, color roble, 7 piezas, 2 plazas, lunas biseladas y mármoles finos . . . . . $ 265.—

TERZA Hnos. | SARMIENTO 746

COMPAÑEROS: Nadie debe faltar a comprar en nuestra casa

CONFECCIONES —Y— ARTICULOS GENERALES PARA TODOS

LA CASA MAS CONVENIENTE PARA COMPRAS

A. CABEZAS

SARMIENTO esq. S. MARTIN
BUENOS AIRES

ACORDAMOS CREDITOS A PAGAR —EN— 10 MESES



CASA ROVEDA

818 - DEFENSA - 818

Ropa para Obreros y Chauffeurs

POR MES $ 2.
Núm. suelto 10 centavos
Porte pago

LA VANGUARDIA

DIARIO DEL PARTIDO SOCIALISTA

FUNDADO EL 7 DE ABRIL DE 1894

POR MES $2.
Núm. suelto 10 centavos
Porte pago

Redacción: U. Tel. 3815, Av.

Administración: U. T. 3570. Av.

Año XXVI—Número 4545.

Buenos Aires, Martes 17 de Febrero de 1920

Red. y Adm., Reconquista 675

LA "DEBACLE" Y SUS CAUSAS

La crisis por que atraviesa el radicalismo en la capital no es para nosotros inesperada, y sus causas son más hondas de lo que al parecer se cree.

¿Por qué no habría de ocurrir aquí lo que ha ocurrido en toda la república, en las provincias donde los radicales han subido al gobierno?

Las mismas causas debían producir idénticos efectos. Y un partido sin más miras que el disfrute del poder, no animado de otros propósitos en la capital como en Jujuy, tiene que dislocarse apenas se altere el equilibrio en el reparto de las glorias y los beneficios del gobierno.

Desde que el señor Irigoyen tomó posesión de la Casa rosada y nombró sus ministros y altos funcionarios, fué visible, aunque se manifestara sordamente, el descontento en las filas de su partido. Los que se creían llamados a acompañar en el gobierno al presidente y jefe eran más numerosos que los elegidos. Además, se descubrió en el nuevo mandatario una irresistible tendencia a rodearse de los elementos menos capaces, preocupado sólo, al parecer, de que fuesen adictos a su persona.

El enorme retroceso sufrido por el radicalismo en la capital, en las elecciones municipales, perdiendo 20.000 votos sobre los 70.000 que obtuviera en las precedentes, de diputados nacionales, dió margen a la investigación confiada a una comisión de la que formaban parte los diputados Becú, Bonifacio y Tamborini, y que, como se recordará, produjo un informe en que acusaba al presidente y a su círculo de introducir la anarquía en las filas del partido, a la vez que sostenía la necesidad de dar a éste un programa de reformas concretas.

La presentación de este documento, y su discusión por el comité de la capital, dió lugar a graves escándalos que estarán en la memoria de los lectores, y sobre todo de los protagonistas, amenazados de agresiones de hecho por los elementos presidenciales, que encabezara un instrumento del señor Irigoyen, premiado más tarde con un alto puesto en los ferrocarriles del estado.

Se orilló entonces el conflicto, mediante un arreglo que dejaba subsistentes sus causas: los dos bandos en pugna deponían las armas, aplazándose para después de las elecciones, en aquel entonces próximas, toda resolución sobre las conclusiones a que llegaba la comisión referida.

Los desplantes usados para con el congreso por el señor Irigoyen, las invasiones a los privilegios o facultades de la cámara, que los mismos diputados radicales viéronse forzados a rechazar, han debido colmar la medida del enojo del jefe máximo contra los elementos menos dóciles a su voluntad o a su capricho.

Aunque las víctimas de la ojeriza presidencial han hecho últimamente todo lo posible por que se olvidaran sus faltas, aceptando como buenas las más descabelladas iniciativas del poder ejecutivo, el señor Irigoyen parece mostrarse inflexible en sus deseos de venganza, y en su propósito de darse una cámara "solidaria" o sumisa.

La teoría de la "no reelección", difundida por el órgano oficial, es obra del señor Irigoyen, que ha vetado la candidatura de los diputados salientes, y prepara una lista a su paladar.

Aceptado el presidente como árbitro supremo por las facciones radicales del interior que se disputan en cada provincia el predominio local, confundiéndose en idéntico servilismo hacia el señor Irigoyen, éste ha creído poder imponerse del mismo modo a sus correligionarios de la capital, atándolos a todos a su carro de triunfador.

Pero los elementos no gratos del señor Irigoyen parecn decididos a rechazar esta condena sin apelación, aun derribando las columnas del templo.

El presidente "elector", que imita y aun supera a los antecesores más repudiados por el radicalismo, pues no hay pleito electoral provinciano en que él no intervenga para solucionarlo a su gusto, no ha contado con la rebelión que se le viene encima, o ha sido engañado por sus turiferarios, quienes lo habrán mareado con sus excesos de adulación.

No cabe duda de que la presencia de un enemigo como el Partido Socialista es lo único que ha evitado hasta ahora el estallido de la disensión que en la capital viene trabajando al radicalismo desde su advenimiento al gobierno. Pero la presión de la Casa rosada ha llegado a ser tan fuerte, que los elementos mal vistos en ella tienen que optar entre la rebelión o el suicidio.

En condiciones parecidas, otro mandatario radical ha tenido que rendirse ante los comités y los legisladores apoyados por el señor Irigoyen, con todo el poder que le da su facultad de intervenir a las provincias y de manejar las tropas federales.

Desde luego, la situación del señor Irigoyen es personalmente menos angustiosa, gracias a ese poder, pero su responsabilidad es más grave, porque precipita la "debacle" del radicalismo, que cada día se ve más inminente.

Es posible que ante el peligro común se acallen los odios, y se busque una componenda más o menos feliz.

Sin embargo, en los términos en que está planteada la lucha no puede terminar sino con la derrota de uno u otro bando, exactamente como ocurre en todas las provincias, donde el radicalismo se divide y se subdivide, entregado a la guerra intestina más despiadada.

En la capital, esto será la "debacle" del titulado radicalismo, que, aun manteniéndose compactamente unido, flaquea cada día más ante el vigor del Partido Socialista; y en todo el país, la suerte que espera a facciones carentes de un ideal constructivo, disociadas por las encontradas ambiciones de gente que toma el gobierno como un botín o una herencia a repartirse con más o menos equidad.

PLATAFORMA ELECTORAL

que sostendrá el Partido Socialista en las elecciones de renovación parlamentaria del 7 de marzo próximo.

1. Abolición de los impuestos que encarecen la vida y gravan el trabajo.
2. Contribución nacional progresiva sobre el valor del suelo e impuesto al mayor valor del mismo en toda la república.
3. Reglamentación de las condiciones de trabajo y alojamiento de los trabajadores del campo, asalariados o arrendatarios.
4. Reforma de la constitución nacional: régimen parlamentario de gobierno; supresión de la diplomacia secreta y dirección de las relaciones exteriores por el congreso; separación de la iglesia del estado.
5. Representación proporcional.
6. Igualdad de derechos civiles y políticos para ambos sexos.
7. Reforma de la ley orgánica municipal: autonomía amplia del municipio de la capital e intendente electivo.
8. Municipalización de las policías y cuerpos de bomberos.
9. Ley de divorcio absoluto.
10. Aplicación preferente de los recursos del estado al desarrollo de la instracción primaria, laica, gratuita y obligatoria.
11. Reducción del servicio militar a tres meses.
12. Jornada máxima legal de ocho horas y semana de 44 horas de trabajo.
13. Cierre de las casas de comercio a las ocho de la noche.
14. Prohibición del trabajo nocturno cuando no sea indispensable.
15. Comisiones mixtas para resolver las diferencias entre patrones y obreros y fijar eventualmente salarios mínimos.
16. Pago de los salarios en moneda nacional oro o convertible en oro al tipo legal.
17. Seguro nacional de enfermedad, invalidez, vejez y maternidad.
18. Reforma de la ley de accidentes del trabajo: ampliación de las categorías comprendidas, aumento de la escala de indemnizaciones y pago más rápido y directo de éstas.
19. Derogación de la "ley social" y de la "ley de residencia" y amnistía de todos los procesados o condenados por su intervención en el movimiento obrero.

ACTIVOS EMBARQUES DE CUEROS

PARA EUROPA Y ESTADOS UNIDOS

En los días transcurridos desde el 1o. de enero salieron del país 800.000 cueros vacunos, lo que constituye un verdadero record en materia de exportación de esta importante materia prima.

Los embarques se dividen en cueros salados, 450.000, y 350.000 secos.

En el año próximo pasado, durante igual período de tiempo, los embarques habían sido de 45.000 cueros secos y 65.000 salados.

Lo mismo que en los últimos cinco años, Estados Unidos se llevará en el actual gran parte de los cueros que se exporten de nuestro país. En un solo mes (enero próximo pasado) fueron embarcados para puertos norteamericanos 105.000 cueros vacunos secos y 325.000 salados.

NUESTROS CANDIDATOS

CON EL DOCTOR AUGUSTO BUNGE

La reelección — La educación popular argentina — Leyes sociales: el seguro nacional — El derecho obrero y la nueva cámara — Perspectivas políticas.

Estamos en la casa de la calle Florida núm. 895. El ascensor nos conduce al tercer piso, en uno de cuyos departamentos vive el diputado Augusto Bunge.

—De parte de LA VANGUARDIA.

Se nos franquea la puerta con llaneza. Y mientras aguardamos en la biblioteca al candidato socialista, abrimos nuestro espíritu a las sugestiones del ambiente.

Libros, muchos libros y en diversos idiomas; cajones de folletos rigurosamente clasificados; sendos diplomas de la universidad y de la cámara de diputados; fotografías evocadoras de momentos de prueba para el pueblo de Mendoza... El sol, que penetra pródigamente por la ventana abierta de par en par, nos recuerda que el doctor Bunge ha fijado allí su residencia por un imperativo de su salud; mientras tal cual retrato familiar completa, para nosotros, la justificación del "pecado" que le enrostrara un esteta: bajo aquel techo se halla al calor de la compañía materna y disfruta de la vecindad de los suyos.

Unos pasos ágiles nos distraen. Un cordial apretón de manos, un preámbulo prolongado por la amabilidad del legislador socialista, y comenzamos nuestro interrogatorio:

—Dado que tiene usted su reelección asegurada, se le puede preguntar si vuelve con satisfacción a las tareas de la cámara.

—No sabría decir si tengo mi reelección asegurada, pero me parece ocioso cavilar sobre probabilidades. Si vuelvo a la cámara lo haré con satisfacción, por considerar que el cargo de diputado socialista ofrece ancho campo a una actividad intensa, útil y bella; y la conciencia de desarrollar una labor impersonal en beneficio colectivo, compensa con creces los desagrados eventuales de la lucha.

—¿Proseguirá, sin duda, la simpática obra en que se halla empeñado, de enderezar y perfeccionar la educación popular argentina?

—La esperanza de poder realizar obra útil en ese sentido, es una de las razones que me hacen considerar con agrado la perspectiva de la reelección. Es una tarea inmensa la que tenemos por delante los hombres que dedicamos un interés apasionado al progreso de nuestra educación popular.

A pesar de que las estadísticas dicen que concurren a las escuelas primarias argentinas un millón de niños, está ya demostrado que esas estadísticas se levantan en una forma que las hace más que sospechosas. Pero aunque fueran exactas, quedaría siempre un remanente enorme de 650.000 niños en edad escolar que no concurren a escuela alguna.

El problema de la extensión de la escuela primaria a todos los niños argentinos, puede ser resuelto de acuerdo con el plan que presenté a la cámara en el primer año de mi actuación, y que ha motivado en ése y en los sucesivos la sanción de recursos para crear unas 1500 escuelas primarias en toda la república. Pero es necesario que las creaciones sean reales, y he debido comprobar con dolor que una gran parte de las escuelas nacionales en provincias y territorios, son meras apariencias. Y lo mismo puede decirse de muchas escuelas provinciales que figuran en las estadísticas.

Está además el problema de cimentar la educación popular sobre bases más sólidas y amplias, de un personal eficiente y dedicado — pues deja mucho que desear fuera de la capital por el favoritismo de los nombramientos — y de programas y métodos adecuados a nuestras necesidades sociales.

Considero indispensable la reconstrucción total de nuestro sistema educacional y de los órganos que lo administran. Muy particularmente en lo que respecta a la educación primaria y a las escuelas normales que son su fundamento. En un estudio intitulado "La inferioridad económcia de los argentinos nativos", he comprobado las deplorables consecuencias de nuestra falta de educación técnica. La vitalidad de los nativos, expresada en la proporción de nacimientos y defunciones y en la frecuencia de los matrimonios, es en conjunto, a igual composición de edad, notablemente inferior a la de los inmigrados; y esto se debe a que hay entre los nativos una proporción mucho mayor de trabajadores no calificados, a un más bajo nivel de vida. Las dos terceras partes de los trabajadores calificados de la agricultura, la industria y el comercio, son inmigrados. Pero examinadas en detalle, las mismas tablas censales nos demuestran que en los oficios y profesiones para las cuales se ofrecen en nuestro país oportunidades educacionales efectivas, ellos figuran en número igual o superior al de los inmigrados.

—¿De manera que esa reconstrucción escolar a que usted se refiere debe preocuparse especialmente de mejorar la educación técnica?

—Efectivamente. Nuestras escuelas son casi exclusivamente librescas; sus programas son puramente académicos, inspirados en las ideas corrientes en los EE. UU. hace medio siglo. La evolución técnica y económica del país y del mundo nos han dejado atrás.

Creo indispensable instituir la educación vocacional en los grados superiores de la escuela primaria y en todas las escuelas secundarias; dar una educación más práctica y más amplia a la enseñanza de las escuelas normales, para que el maestro salga de ellas "educado para la vida", como suele decirse; un hombre tan capaz para el trabajo manual como para el intelectual, porque no hay educación completa si ella no es a la vez enseñanza teórica y acción práctica. De igual manera debe reformarse la enseñanza secundaria y especial. Esta es por otra parte la tendencia que predomina ahora en los países más cultos, y la obra que reclaman las propias organizaciones gremiales obreras en ellos.

—¿Cree que entre la avalancha de los nuevos diputados encontrarán bastante apoyo las leyes de carácter social, y muy especialmente el seguro nacional?

—Muy difícil sería pronosticarlo. Sin embargo, abrigo la firme convicción de que esa gran reforma será pronto un hecho en nuestro país, como en todo el mundo civilizado. Por eso he trabajado en ella largo tiempo con el sentimiento de realizar obra práctica.

Si nuestro congreso se resistiera a implantarla por propia iniciativa y el P. E. siguiera en su actual inercia, ella ha



El doctor Bunge leyendo en su biblioteca

de sernos impuesta por el mundo, pues la legislación internacional del trabajo la comprende en principio en su programa, y no podemos atraer una inmigración numerosa y eficiente sin ofrecer a los trabajadores esa garantía elemental del derecho a la vida, que es el seguro de enfermedad, maternidad, invalidez y vejez.

—¿Abordará la nueva legislación con criterio más amplio y moderno todo lo que se refiere al derecho obrero de agremiación, huelga y runión?

—Me parece indispensable que así ocurra; y si tenemos en cuenta que en la nueva cámara predominará la representación de las regiones de más cultura civil general y en que la organización obrera es más vigorosa, podemos esperarlo. Pero considero muy atinada la previsión del doctor Justo, de que la proximidad de las elecciones presidenciales distraerá al congreso en cuestiones de la llamada "política criolla"; pero no tanto por culpa del congreso mismo cuanto a consecuencia de las maniobras del presidente de la república para consolidar y extender su influencia personal, que han de agravar la incapacidad que ya ha demostardo como poder colegislador, y acentuar el sabotaje de la labor del congreso.

—¿Usted no cree, pues, que se sancione el proyecto contra la organización obrera?

—En cuanto al despacho de la comisión de legislación, creo que ese despacho nació muerto. Si es una monstruosidad en sus intenciones contra el movimiento gremial, también lo es en cuanto al organismo represivo que propone, y esto lo condenaría a ser letra muerta si las cámaras llegaran a sancionarlo.

—¿Qué importancia tendría para la evolución progresiva de la política argentina, si en la capital triunfaran socialistas y demócratas,

—Me plantea usted una hipótesis parecida a esas que sirven de base a los cuentos trazando una visión del mundo de aquí doscientos o trescientos años. Las últimas elecciones han demostrado que la masa electoral es relativamente estable, que quienes votan por la lista radical parecen insensibles a la lección de hechos de estos tres años de gobierno. Creo, pues, muy poco probable un triunfo de la lista del conglomerado antiirigoyenista. En cambio, nosotros podemos afrontar las elecciones con razonables probabilidades de ganar la mayoría. Prefiero, pues, atenerme, en primer lugar, a la hipótesis de una mayoría socialista y una minoría radical. Este resultado colocaría a los diez y nueve diputados socialistas en situación de definir con su voto en casi todos los casos, y les permitiría ejercer una influencia muy positiva sobre la orientación de la labor de la cámara. Más importante aun sería la influencia moral de este triunfo y de sus consecuencias inmediatas sobre el conjunto de la opinión del país. Significaría el fracaso de las maniobras de menor cuantía con que el presidente Irigoyen pretende conservar la mayoría de la capital: nombramientos clandestinos de miles de empleados en vísperas electorales, promesas de aumentos de sueldos, ocultación de los nombramientos de agentes de policía, para volcar en las urnas varios millares de votos policiales porhibidos por la ley. Es decir, el fracaso del fraude y del cohecho electorales en las nuevas formas que les ha dado la mistificación "reparadora".

En la hipótesis improbable que usted me propone ,el resultado sería reanimar a las facciones antiirigoyenistas. Y tal vez contribuyera a la formación de dos partidos burgueses con algún conato de programa, obligando a los llamados radicales a buscar una base impersonal para no perder las próximas elecciones presidenciales, y a los contrarios a proceder del mismo modo para luchar con más probabilidades. Pero esto es música futurista y de la menos interesante. No veo en el futuro otra cosa claramente definida que la necesidad del avance socialista en todo el país, por ser nosotros la única fuerza orientada en la dirección de las grandes corrientes históricas.

Al finalizar la ya larga entrevista, nos sentimos íntimamente satisfechos por la multitud de útiles enseñanzas recogidas en ella

Concentración de capitales británicos

LA FUSION DE LAS CASAS HARRODS Y GATH Y CHAVES

Nuestras informaciones confirmadas

Apoyándonos en datos e informaciones suministrados por la conocida revista financiera londinense "The Economist", llegamos a afirmar que se estaba preparando la fusión de las dos grandes firmas de esta capital Harrods y Gath y Chaves. Nuestra afirmación se halla hoy completamente confirmada por los informes telegráficos que se reciben de Londres, según los cuales la fusión de las mencionadas casas es un hecho resuelto, habiéndose llegado ya a un acuerdo provisional.

Según un comunicado especial dirigido desde Londres a una importante institución de esta capital, "los directores de la compañía "South American Stores" (Gath y Chaves Ltda.) y de la casa Harrods enviaron a sus accionistas circulares por las que dan a conocer el acuerdo provisional arreglado entre las dos empresas y en virtud del cual la segunda obtendrá el control sobre las dos. Las circulares convocan a los accionistas a asamblea para votar el acuerdo.

Parece que la South American Stores seguirá siendo una empresa separada, pero sus actuales directores se retirarán recibiendo una bonificación de 3.150 libras esterlinas cada uno, con excepción del barón de Erlanger y el señor Della Valle, quienes entrarán en el directorio de Harrods. El acuerdo se considera efectivo si obtiene la aprobación del ochenta por ciento de los tenedores de acciones de Gath y Chaves y del cincuenta y uno por ciento de los de Harrods.

Esta última empresa aumentará su capital a una suma no superior a 4.712.000 libras esterlinas.

Los directores de Gath y Chaves dicen que el negocio progresa en una forma muy satisfactoria y las ganancias serán este año de 150.000 a 200.000 libras superiores a las del último año, y tal vez aun más, debido al estado del cambio. Creen, sin embargo, muy ventajoso el acuerdo y lo recomiendan a los accionistas.

Todos los directores de Harrods entrarán en el directorio de Gath y Chaves.

¿Es un bien o es un mal esta fusión, considerada del punto de vista de los clientes de esas casas? No sabríamos decirlo. Lo único que lamentamos es la creciente acentuación del carácter británico de ambas empresas, que las hace cada vez más extrañas a nuestro medio y las coloca más lejos del alcance de nuestras leyes.

Agustín Alvarez

Homenaje a su memoria

Por coincidir con las fiestas del carnaval el aniversario de la muerte del ilustre escritor Agustín Alvarez, la C. D. del centro de cultura y biblioteca popular que lleva su nombre ha resuelto postergar hasta el día 15 de julio próximo, fecha de su natalicio, el homenaje que había proyectado a su memoria.

El "Almanzora"

Ayer de mañana llegó a la rada exterior el nuevo y magnífico vapor "Almanzora", de la Mala Real inglesa. Es probable que por exigencias de orden sanitario dicho barco no pueda entrar a la dársena norte hasta mañana.

A bordo del "Almanzora" vienen Mr. J. W. Macleay, nuevo ministro de la Gran Bretaña en nuestro país, y los miembros de la delegación brasileña a la conferencia policial.

El nuevo paquete inglés permaneció unos diez días en la Isla Grande, donde desembarcó los pasajeros de tercera clase, se procedió a la matanza de ratas y se hizo una prolija desinfección de todo el buque. Por esta razón los pasajeros desembarcarán en nuestro puerto previa una breve observación.

Cómo anda el correo

Desquiciado por el radicalismo

Ha llegado a ser un axioma que en la actual administración de correos nadie se entiende. La confusión ha alcanzado proporciones tales, que sólo podría ser comparada con la que se produjo según la Biblia, entre los audaces albañiles de la torre de Babel. La distribución de la correspondencia, especialmente la de diarios y periódicos, ha llegado a ser algo tan desordenado como no hay memoria en la historia de los tiempos.

Para demostrar que no exageramos en lo más mínimo en cuanto va dicho nos bastará citar un hecho ocurrido ayer en nuestra redacción. Al clasificar los diarios que recibimos por canje y suscripción, nos encontramos con cinco ejemplares del diario de la mañana "La República", que se edita en esta capital. Uno de esos ejemplares era el que nos estaba destinado, pero los cuatro restantes no nos pertenecían: uno venía en la tirilla: Ing. Fernando Segovia, Reconquista 454; otro, Banco de Londres y Río de la Plata, Reconquista esq. B. Mitre; el tercero, Direc. Gl. de Puentes y caminos, Reconquista 575, y el último, Sr. Manuel Pasel, Reconquista número 48.

Queremos revelar a nuestros lectores un secreto del cual somos de los pocos y felices poseedores: "La República" es el diario oficial de la mañana. ¡Si el correo distribuye en esa forma el órgano del señor Irigoyen, qué no hará con los diarios como LA VANGUARDIA que por su carácter de independientes se ven obligados cada día a denunciar los desaciertos y atropellos del actual gobierno!

UNA PROPOSICION INTELIGENTE

MATERIA PRIMA Y PRODUCTOS ELABORADOS

Entre los fabricantes de Alemania y las casas importadoras de sus artículos en esta plaza, se prepara una fórmula de negocios, por la que los industriales alemanes se comprometerían a devolver elaborada la misma materia prima que se les mandara de aquí, en los artículos que se les indicara, y haciendo exclusión de otros mercados.

El plazo, dentro del cual se desenvolverían las empresas alemanas, sería el de un año.

Regeneración... que no se regenera

Leemos en "La Razón de ayer:

"Un hipódromo en un bar... — En un diario de Santiago del Estero leemos con asombro el siguiente aviso:

Comunico al público que hemos inaugurado en la confitería y restaurant Los Tribunales, una nueva agencia de boletos de carreras, con todas las comodidades exigibles de parte del público. Dichos boletos, que son sobre las carreras que se corren los jueves, domingos y días festivos en el hipódromo Argentino de la capital federal, se expenderán por su precio legal, sin ningún recargo, al igual que los dividendos, que se abonarán íntegros al público, como en el hipódromo Argentino.

Para poder atender a éste en la mejor forma posible, se cuenta con un buen servicio telegráfico, el cual por su rapidez asegura la mayor y plausible comodidad.

Alguna vez se ha explicado la existencia de estos garitos, dentro del régimen de gobiernos amorales, que necesitaban echar mano de cualquier recurso para sus exiguas rentas; el fomento del juego constituía también un arma eficaz en tiempos de la mala política.

Pero ahora está en Santiago del Estero una intervención nacional, que ha ido, precisamente, a suprimir viejas mañas. Y, como puede verse, nada ha hecho por clausurar ese antro de corrupción popular.

Queremos creer que la intervención habrá tenido cosas más importantes de qué ocuparse".

PARTIDO SOCIALISTA

Elecciones del 7 de marzo

CANDIDATOS A DIPUTADOS NACIONALES

JUAN B. JUSTO
AGUSTIN S. MUZIO
AUGUSTO BUNGE
ENRIQUE DICKMANN
FEDERICO PINEDO
M. GONZALEZ MASEDA
FERNANDO DE ANDREIS
ALFREDO L. SPINETTO
ESTEBAN JIMENEZ
ALEJANDRO CASTIÑEIRAS
H. GONZALEZ IRAMAIN
S. IÑIGO CARRERAS
ANTONIO ZACCAGNINI
FELIPE DI TELLA
ENRIQUE MOUCHET
ALBERTO IRIBARNE

ALHAJAS **DINERO** POLIZAS

Antigua casa CELESTINO RETTES

se adelanta DINERO por POLIZAS pagando todo su valor y acordando largos plazos para retirarlas

COMPRAMOS ALHAJAS y PÓLIZAS

Por PERLAS y SOLITARIOS pagamos más que nadie

U. Telef. 2493 Avenida **140-SAN MARTIN-140** U. T. 2493, Av.

V|18.8.20

LA UNIDAD DE AUSTRIA

Tendencia separatista de Voralberg

De "Le Temps" del 15 de diciembre último traucimos este artículo, por su interés informativo:

"Al lado de los problemas de orden económico, cuya falta de solución amenaza la vida misma del pueblo austriaco, surgió, no hace mucho, un problema político cuyas consecuencias pueden ser peligrosas hasta para la existencia de la república austriaca: la cuestión del Voralberg. Esta pequeña provincia alpestre, intercalada entre Suiza, Alemania, el Tirol austriaco e Italia, cuya fidelidad tradicional a la dinastía de los Habsburgo la habían solidarizado estrechamente con el Tirol cuando los grandes trastornos de la era napoleónica, en 1809, le arrebataron por un tiempo su ándependencia, desde el derrumbamiento de la monarquía austrohúngara sufre las dos fuerzas atractivas contradictorias de la confederación helvética y del reich alemán.

El Voralberg, en efecto, demasiado pobre para vivir aislado, sólo ve en la república de Austria los restos de un imperio dislocado, sin recursos y sin crédito, y en la capital de esa república no ve sino una "gran ciudad", cuyos obreros sin trabajo y cuyos burócratas improductivos, favorecidos por un régimen de demagogia socialista, constituyen para los compesinos de las provincias otros tantos parásios. Este punto de vista, tan injusto como simplista, ha sido difundido, con un fin de propaganda conservadora, por los elementos influyentes del partido cristiano social, y el antagonismo que, a pesar del rótulo "coalicionista" del gobierno actual opone en toda Austria a los socialistas cotnra los cristianos sociales, se traduce en forma aguda en el asunto del Voralberg.

Los primeros acusan a los segundos de renegar de su nación, por las ventajas materiales de la entrada en la confederación helvética, cuyo papel moneda vale veinticinco veces más que el de Austria. Los cristianos sociales, por su parte, explotan los avances de los consejos de obreros y de soldados en Viena, y la especie de terror que la "volkswehr", "guardia pretoriana del proletariado", hace reinar en los ambientes pudientes, para atribuir al régimen bolsheviki, según ellos, instalado en la capital, todos los pecados de Israel.

Haciendo suya la palabra de orden de los políticos provinciales: "los von Wien" — separados de Viena —, el Voralberg reivindica por el órgano de su dieta provincial el derecho de libre disposición de sí mismo. Esto no es todavía la unión con Suiza, pero es el primer paso hacia ella. En cuanto a los socialistas, reclaman la unión con Alemania y, mientras ésta no se efectúe, el mantenimiento de la unidad austriaca. Los apoya el canciller Reuner, por solidaridad de partido y en interés del estado, esforzándose inútilmente en tratar de comprimir sus manifestaciones pangermanistas. El vicecanciller, Frick, que, precisamente, representa en el gobierno de coalición el Voralberg, de donde es originario, y el partido cristiano social, del cual es presidente, fué a negociar con las autoridades provinciales un compromiso que aplazaba el peligro separatista.

En el fondo, el gobierno austriaco, como lo confiesa él mismo, cuenta sobre todo con la entente para impedir que la separación del Voralberg, de efectuarse, ponga de nuevo en discusión el tratado de Saint Germain. El ejemplo de esta provincia sería peligroso para otras. Ya se anuncia que en el Tirol y en Salzbourg lo invocan los partidarios de la unión con Alemania, y que, lo mismo que el Voralberg, piensan poner a la entente frente a un hecho consumado.

Si el gobierno de Viena cuenta con la entente para salvaguardar la integridad de la república, le inquietan, en cabio, las disposiciones de Suiza. Al respecto, un corresponsal de "Le Temps" solicitó la expresión del punto de vista suizo a una personalidad destacada de la política de la nación helvética, la que contestó:

"Antiguos lazos de fraternidad, de raza y de buena vecindad despiertan el interés de la confederación suiza por el Voralberg. Concuerda con sus tradiciones liberales el acoger a los pequeños pueblos vecinos, deseosos de unirse con ella, como lo ha hecho por la república de Ginebra y por el principado de Neuchatel. Sin embargo, independientemente de las consideraciones de política internacional, diversas preocupacioes crean en Suiza una corriente de reserva frente al movimiento del Voralberg. La entrada de un nuevo cantón en la confederación alteraría un poco el equilibrio de las fuerzas nacionales y religiosas establecidas actualmente. En efecto, aumentaría el número de la representación de los estados de lengua alemana y de religión católica en la asamblea federal. Por otra parte, la confederación tiene un interés superior en no estar encerrada política y económicamente por un imperio alemán que se extendería desde Basilea hasta la frontera italiana del Tirol. Las declaraciones repetidas de los partidarios austriacos de la unión con Alemania hacen aparecer ese peligro de encierro como una amenaza más o menos próxima. El Voralberg unido con Suiza aseguraría a ésta las rutas del Oriente — un tunel proyectado entre el Voralberg y el Merán abrirá fácilmente las comunicaciones con Trieste, aunque el Tirol entrara un día en el Reich —: unido a Alemania, se las cerraría sin esperanza. Por consiguiente, Suiza no puede desinteresarse de la suerte futura del Voralberg".

Josué Carducci

Cumplióse ayer el aniversario de la muerte de Josué Carducci, el poeta cuya musa fuerte y desdeñosa sólo puede compararse con la del gran florentino.

Poeta civil por excelencia, Carducci no tuvo reparos en levantar su voz contra las mentiras consagradas por la tradición y la costumbre, escandalizando a los que hacen del patriotismo un motivo de lucro, y de la patria un mercado.

Toda su obra de poeta y de escritor es una lucha contra la impostura religiosa y política, un reto al oscurantismo y al privilegio monárquico, un estímulo a la juventud para levantarla a empresas nobles y grandes.

Como homenaje a su memoria reproducimos, a continuación, el soneto "Rebelión", traducido por el ciudadano B. Contreras:

REBELION

Dado el cabello al viento, la mirada
De indomable altivez resplandeciente,
Pasas, Diosa inmortal, en el rugiente
Turbión de la tormenta desatada.

El grito de tu cólera sagrada,
De siglo en siglo resonar se siente,
Llamando a nueva lid la nueva gente
Con la promesa de la edad soñada.

Los pueblos a tu voz de su enervante
Quietud despiertan como desbordados
Mares que azota el huracán gigante;

Y entre lampos y ruinas humeantes
Sobre tronos y altares derrumbados,
Van a la luz, al porvenir distante.

Política criolla

La Casa rosada, comité eletoral

"El Diario", ordinariamente bien informado en misterios radicales, anuncia que en el mismo despacho del presidente Irigoyen, y presente éste, celebróse ayer tarde una reunión de carácter electoral, a la que asistieron también los ministros Gómez y Torello.

Los grupos llegaron poco a poco a la Casa rosada, de a cinco y seis, y fueron penetrando por la puerta principal unos y otros por la trasera y los costados. En total, los concurrentes serían unos cien, todos elementos radicales de las distintas secciones y clubs electorales que iban a exponer al presidente sus quejas o sus divergencias a propósito de los candidatos votados para diputados.

Según rumores, el presidente procuró lavarse las manos, eludiendo la responsabilidad de lo que sucede, y hasta prometió arreglar las cosas a gusto de todos.

¿Reservará algún puesto diplomático a cada uno de los que él no quiere como posibles candidatos?

El teatro de ideas

A PROPOSITO DE "LA SANTA MADRE"

Desde un tiempo a esta parte viene notándose una pronunciada tendencia, entre los dramaturgos locales, de llevar a la escena algunos de los problemas sociales que preocupan y agitan a la opinión pública y que reclaman pronta solución.

Muchas de esas reformas hace tiempo que han merecido su sanción definitiva en naciones civilizadas y progresistas que ajustan sus leyes a las corrientes nuevas y viven concordes con las más recientes conquistas del derecho, y que, desgraciadamente, por la obstrucción sistemática de fuerzas retardatarias no han podido aún incorporarse a nuestras costumbres. Así, por ejemplo, el divorcio, reclamado cada vez con mayor insistencia, pero que continúa todavía siendo una aspiración, a pesar de la intensa agitación llevada a cabo por nuestro partido y los elementos liberales de la república.

Tenemos nuestro concepto sobre el teatro, y a él le asignamos un incalculable valor como elemento de educación social. Y los que hemos podido seguir de cerca el desarrollo del teatro argentino, caído, por obra de unos cuantos espíritus mercenarios y sin escrúpulos artísticos, en la más espantosa degeneración, no podemos dejar de consignar con agrado toda tentativa que aliente sanos propósitos.

Entre las diversas piezas teatrales de índole ideológica o polemista que han venido representándose hasta el presente, ha correspondido el mayor éxito a "La santa madre", estrenada no ha mucho en el teatro Buenos Aires y salida de la pluma de dos vigorosos dramaturgos: Vicente Martínez Cuitiño y José González Castillo, nombres que figuran hoy en primera fila entre el reducido círculo de los autores honestos, que han logrado permanecer ajenos a las corrientes perniciosas impuestas por gustos subalternos.

No entra en nuetro propósito hacer un análisis de los valores efectivos de "La santa madre", ni establecer paralelos entre ésta y otras producciones análogas, pues dentro del género ha habido cosas buenas, mediocres y malas; pero sí queremos señalar la favorable acogida que le ha dispensado el público, que noche a noche llena el teatro de la calle Cangallo, y las polémicas, aplausos y resistencias que ha motivado su estreno.

El teatro es, dentro de las diversas manifestaciones artísticas, el medio de llegar más fácil y rectamente al corazón y a la conciencia de las multitudes. Por eso, obra como la que nos ocupa adquiere, indiscutiblemente, un alto valor social.

FINIS CARNAVAL

En la gran urbe suramericana, Momo está a punto de ser enterrado para siempre.

Triste y solitario, pasea su ridícula y lastimosa figura entre la indiferencia y la rechifla de una población cada día más culta y más inteligente.

En el fracaso de las grandes exhibiciones más o menos artísticas que nacen bajo su amparo, sabemos cuánto debe influir la crísis de los bolsillos.

Pero, antes de la dolorosa prueba, ya raleaban las filas de la gente que mostraba su pasajera alegría cubriéndose de andrajos o pintarrajeándose el rostro, acaso para disipar la eterna tristeza de su vida de trabajo y privaciones.

A nuevos triunfos, nuevas costumbres. Asistimos, sin duda, a una evolución en los gustos populares, que empezó con el abandono, por la juventud, de los infectos mercados de votos que envenenaban su espíritu, y culminará en la conquista de aquélla por las bibliotecas y las sociedades de sano recreo, en la lucha con las tabernas y los demás centros de ruina moral y física.

Queremos que las ocasiones de divertirse y de gozar, con provecho para el cuerpo y el espíritu, indisolubles, sean muchas en el año. Nadie como los que trabajan han menester de esparcimiento, de poner en su vida notas de sana alegría. Y será siempre obra encomiable poner a contribución, para ese fin, el arte y el ingenio de todos.

No es el carnaval, por mucho que se refine, la fiesta que puede recoger, en el eco de sus estridencias, la humana alegría que es salud y bondad.

Este año el ocaso de Momo se acentúa aún más con la huelga de los cocheros y los chauffeurs, que sumerge a la gran ciudad en el silencio de una necrópolis.



Las tarifas ferroviarias

Consecuencias previstas de los últimos aumentos

SUBE EL VALOR DE LAS ACCIONES

Desde el 1o. de enero a la fecha han mejorado mucho las cotizaciones de los títulos de los ferrocarriles argentinos en la bolsa de Londres, como se puede ver por el siguiente detalle de los precios más bajos y los actuales:

	Más bajo	Más alto
Sud	79 1|2	85
C. Arg.	68 1|2	72 1|2
Oeste	81 1|2	86
Pacífico	66 1|2	69 1|2

Si el producido del tráfico de las citadas empresas se mantiene en igual proporción, no se duda que antes del 30 de junio próximo las acciones del Sur, del Oeste y del C. Argentino han de mejorar aún varios puntos.

Esperamos que para esa fecha las empresas ya habrán hecho efectivo el aumento de sueldos y jornales ofrecido espontáneamente a sus obreros y empleados.

POLITICA DE "FONDOS PROPIOS"

LA COMPRA DEL "BAHIA BLANCA"

CONTINUA LA MISTIFICACION — ¿HASTA CUANDO?

Ha vencido ya, y con creces, el plazo estipulado en el contrato de fletamento del transporte "Bahía Blanca", hecho entre el ministerio de marina, por intermedio de la división administrativa, y la firma Newbery y Fernández Beschtedt, de esta plaza. Esto no obstante, las operaciones de carga del ya famoso transporte siguen paralizadas, pues a pesar de que entre el comercio exportador hubo un momento de tranquilidad con respecto a la verdadera situación de este barco, renació la desconfianza a raíz de la visación de algunos documentos de embarque por el cónsul de los Estados Unidos y de los telegramas posteriores de Londres y Norte América, publicados en nuestras columnas, según los cuales la situación legal del "Bahía Blanca" no ha sido aún resuelta por los aliados.

Hemos comprobado, y damos de ello el documento gráfico correspondiente, que el "Bahía Blanca" tiene aún sus bodegas casi totalmente vacías y que las operaciones de carga se hallan interrumpidas desde hace varias semanas. La mayor parte de las firmas que han contratado bodega se niegan a cargar si no se les da una garantía oficial de que no será interrumpida la navegación del buque y de que la mercadería que conduzca llegará a su destino.

Los gerentes de algunas de estas casas dicen que a consecuencia de aquella falta de garantía y de la seguridad sobre la llegada de las mercaderías al puerto de destino, en el plazo que comercialmente conviene a sus intereses, no pueden arriesgarse a encerrar sus artículos en las bodegas de un barco cuya situación no está por ahora despejada.

Con fecha 6 del corriente los fletadores dirigieron una nota al ministro de marina en la que, invocando las razones más arriba apuntadas, solicitaban una prórroga prudencial del plazo estipulado en la póliza de fletamento del "Bahía Blanca". En vista de no haber obtenido respuesta a la referida nota, con fecha 10 del corriente fué reiterado el pedido al jefe de la división administrativa del ministerio de marina.

No obstante estas dos notas de los fletadores, el ministro de marina sigue encerrado en el más completo mutismo. En cambio su colega de relaciones exteriores no desperdicia ocasión para repetir que para el gobierno argentino el asunto del "Bahía Blanca" está resuelto, aun cuando no pueda asegurar que a la salida de nuestro puerto llegue a ser apresado por un crucero británico o francés.

A nuestro juicio, es hora de terminar con esta vergonzosa comedia. El señor Irigoyen debe darse por vencido, reconociendo que en este asunto del "Bahía Blanca" ha cometido un traspié casi tan grande como el que dió al asumir una actitud prescindente frente al gran conflicto mundial. Para decidirse es inútil esperar la llegada de sir William W Macleay, el nuevo enviado extraordinario de la Gran Bretaña, pues las instrucciones que trae son terminantes y precisas: el gobierno argentino deberá entregar el transporte "Bahía Blanca" al gobierno de Alemania.

Y ya que el "Bahía Blanca" es un confortable paquete, dotado de grandes comodidades para pasajeros, podrían embarcarse en él, y tomar rumbo hacia los dominios que fueron del káiser, el presidente Irigoyen y sus esclarecidos colaboradores, que pesan sobre nuestro país como una lápida de plomo. ¡Cuán aliviados nos sentiríamos todos!

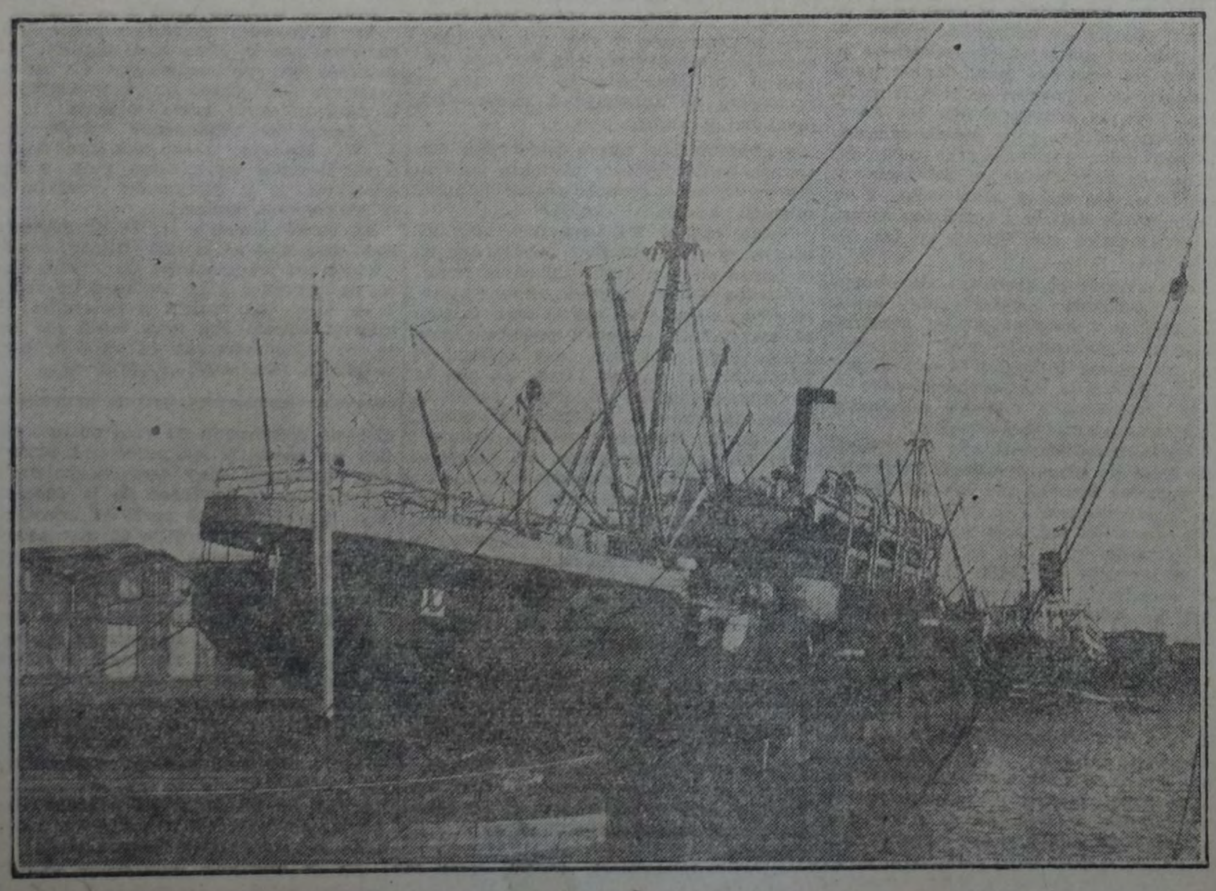

El "Bahía Blanca": desesperado por el aburrimiento y la nostalgia del mar

EL FEMINISMO PRACTICO

A objeto de ilustrar sobre la forma en que el partido laborista inglés encara el problema del feminismo y de la intervención de las mujeres en la vida política, publicamos a continuación una de las últimas hojas volantes editada por dicho partido y dedicada a ese tema. Sucesivamente iremos publicando otras hojas relacionadas con el mismo problema.

Por qué las mujeres deberían incorporarse al partido laborista y votar por sus candidatos.

Porque es el partido del pueblo, el partido de la libertad contra el monopolio, de la cooperación contra la competencia, de la igualdad contra los privilegios de fortuna y de posición.

Porque el partido laborista es el único partido político que ha abogado por el sufragio completo de los adultos y los derechos civiles de la mujer iguales a los del hombre, y es el único partido que da a las mujeres una participación equitativa en la dirección de sus asuntos y en la formación de su política.

Porque el partido laborista opina que hombres y mujeres deben trabajar juntos para reconstruir la sociedad después de los horrores de la guerra.

Porque el partido laborista está resuelto a que no haya más guerras, y ha buscado el triunfo de una verdadera paz de los pueblos fundada en los principios de justicia y libertad, sin anexiones ni indemnizaciones penales.

Porque está luchando para que la liga de las naciones resulte una verdadera unión de pueblos y para establecer las bases de la cooperación internacional.

Porque mediante la organización internacional del trabajo se está esforzando en unir a todos los trabajadores del mundo para el mantenimiento de la paz y el desarrollo de la libertad humana.

Porque el partido laborista trata de eliminar los dolores de la pobreza, la instabilidad de los empleos y la mala salud.

Porque el partido laborista cree que la salud de cada mujer y de cada niño es de importancia nacional, y trabaja por la implantación de un sistema completo de asistencia médica y de cuidado de los niños.

Porque el partido laborista está dispuesto a reformar todo el sistema de la habitación, a expresar al respecto el parecer de las mujeres para que en el futuro puedan resolver qué casas las satisfacen y a insistir para que las autoridades del estado y de los municipios se ocupen del asunto.

Porque el partido laborista entiende asegurar a cada trabajador, hombre o mujer, un salario adecuado para su vida, menos horas de trabajo, condiciones higiénicas de trabajo y salario igual por trabajo igual para hombres y mujeres.

Porque el partido laborista está resuelto a concluir con el "aprovechamiento" en el comercio de alimentos, sea en tiempo de guerra o de paz, y a asegurar el reparto más equitativo posible de materias alimenticias entre todas las secciones de la comunidad.

Porque el partido laborista se propone hacer lo posible para que cada niño reciba una educación completa y todos los cuidados que requiera su sano desarrollo físico y mental.

Porque el partido laborista se propone hacer extensivo el acceso al parlamento para toda mujer adulta, y abolir la injusta medida que priva a la mujer menor de treinta años de la responsabilidad y la protección del voto.

Si estas razones la han convencido, incorpórese al partido laborista y vote por sus candidatos.

Como corroborando la idea sustentada por la hoja volante del partido laborista británico, el cable nos transmitió ayer la noticia de la reunión en Chicago de una asamblea de la Asociación nacional del sufragio femenino, en la que Mss. Carrie Kat, presidenta de la asociación, recomendó afiliarse inmediatamente a los partidos que cada una prefiera.

CRONICA POLICIAL

El incendio de anteanoche en Vicente López — Ampliamos y precisamos los detalles del incendio que se declaró en el hotel Los tres chalets, de Vicente López (F. C. C. A.), en la noche del domingo. El fuego se notó a las 10 p. m., y a los pocos momentos se avisó por teléfono al cuartel central de bomberos pidiendo auxilio. En el acto salió una autobomba con 35 hombres, al mando del capitán González Alsis y teniente Ernesto, pero llegados al lugar del siniestro, ya éste había asumido grandes proporciones, por lo que fué imposible dominarlo. A las 4 de la madrugada de ayer el fuego había consumado su obra totalmente, convirtiendo al edificio, que era de madera, en cenizas.

El hotel Los tres chalets estaba situado a diez cuadras al norte de la estación Vicente López, y estaba arrendado al señor Carlos Trudsep, siendo su propietaria la señora Rosa V. de Chiretto.

Las pérdidas giran alrededor de pesos 15.000, según declaración de la propietaria, estando todo ello asegurado, según se afirma.

HECHOS DIVERSOS

Presunto accidente — En un altillo de la caballeriza de los hornos de ladrillos que José Bernasconi tiene establecidos en la calle Provincias Unidas 7265 fué hallado, a las 8 de la mañana, el sereno del mismo Gabriel Iglesias herido en la cabeza. Transportado al hospital Alvarez, dejó de existir horas más tarde.

Se supone que se trata de un accidente.

Desorden en un café — Ayer a la madrugada, en la rotisería Petit Salón Esmeralda, a consecuencia de un gran desorden producido entre la concurrencia, fué lesionado en la cabeza Víctor M. Cornejo, sin que se pudiera determinar el autor.

Lesiones — En el restaurant Caseros 2938 el dependiente del mismo Isidoro Gavé fué lesionado en la cabeza y en la frente por el sujeto Calvo (a) "Calvito", que se halla detenido en la comisaría 34a.

—Se ha presentado en la comisaría 23a. Vicente Arroyo, que presentaba una herida en el rostro, de la cual acusa como autores a dos sujetos de malos antecedentes que lograron fugar.

Incendio en un depósito — Ayer a la 1.25 de la madrugada se declaró un incendio en el depósito de productos químicos de la calle Viamonte 2501.

Se atribuye el origen a la combustión espontánea de un tambor de carburo.

El fuego causó perjuicios que aun no ha sido valuados.

EL CLERO POLITICO

Será ampliamente comentado el

JUEVES 26

en el TEATRO BUENOS AIRES

LA SANTA MADRE de Cuitiño y Castillo y la conferencia sobre LA IGLESIA Y EL ESTADO, del diputado nacional doctor Enrique Dickmann, harán luz sobre esta entidad de tanta influencia en nuestro mundo político.

Pro familia de Roberto Cristina y Centro Socialista de la 20a.

V|17|2|920.

EL MEJOR DEPURATIVO PROF. GIROLAMO **PAGLIANO**

JARABE - POLVOS - SELLOS

INFORMACION TELEGRAFICA DEL EXTERIOR

LA CONFERENCIA DE LONDRES

HOY SE DARA CUENTA AL PARLAMENTO DE LAS RESOLUCIONES ADOPTADAS

PARIS, 16 — El jefe del gabinete, Mr. Millerand, ha convocado para mañana al consejo de ministros, a fin de darle cuenta de las negociaciones efectuadas en Londres. Aprovechará igualmente la oportunidad para informar a la comisión de relaciones exteriores del senado, para renovar, al día siguiente, la exposición sobre la situación diplomática.

Entre las personas que acompañaron a Mr. Millerand a Londres figuraba un redactor de la agencia Havas, quien obtuvo algunos datos precisos sobre los resultados de la misión.

La primera mañana de conversaciones fué marcada por ciertas reservas de Millerand y de Lloyd George, quienes apenas se habían visto en París al día siguiente de la dimisión de Mr. Clemenceau. Naturalmente, debían buscar una orientación, pero una vez que la conversación fué iniciada, ésta prosiguió en un espíritu de mutua confianza y con un sincero deseo por ambas partes de llegar a resultados satisfactorios. La primera cuestión planteada ante la conferencia fué la de las extradiciones de los culpables de crímenes de guerra. Las finalidades a que arribaron fueron redactadas en una nota firmada por Mr. Lloyd George, que presidía la conferencia en Londres, y cuya entrega será hecha por el encargado de negocios británico en Berlín, a las autoridades alemanas. El principio del artículo 228 del tratado de Versalles es netamente mantenido, pero las modalidades de su aplicación podrán diferir.

Si, por ejemplo, Alemania hace comparecer a los culpables ante sus propios tribunales, los aliados serán jueces de su buena voluntad y libres de decidir si los juicios constituyen una represión suficiente. En caso negativo, deberán examinar las sanciones que podrían comportar la inobservancia de esas cláusulas.

De manera que es excesivo decir a este propósito que una brecha ha sido abierta en el tratado, pues la decisión tomada lo ha sido en pleno acuerdo. Lersner se alabó demasiado pronto en el "Lokal Anzeiger" de haber quebrantado el bloque aliado con la resistencia alemana a conceder la extradición de los culpables. La nota de Londres podría, a este respecto, causar a Alemania algunas desilusiones.

Con respecto a Turquía, la decisión tomada es esta vez conforme a las vistas de Francia, pues deja Constantinopla a los turcos, instituyendo sobre los estrechos un control internacional. Las modalidades militares y navales serán fijadas hoy por los peritos, especialmente por el mariscal Foch. El problema del Adriático, ya bastante difícil de resolver, se ha complicado aún más debido a la intervención del presidente Wilson.

Antes de separarse, los jefes de los gobiernos fijaron los términos de la respuesta que se dará al presidente Wilson, la que será transmitida por intermedio de los embajadores de los Estados Unidos en Londres y en París.

La mayor discreción es observada con respecto a este documento hasta tanto que el destinatario no lo haya recibido y se haya enterado de su tenor. Sin embargo, hay lugar a prever un nuevo aplazamiento para la solución de la divergencia ítalo-yugoeslava.

Mr. Millerand regresará a Londres el 23 del corriente y reanudará personalmente la dirección de las conversaciones, las que en su ausencia son continuadas por el embajador francés en Londres, Mr. Paúl Cambón, y por Mr. Berthelot.

Las cuestiones aun en suspenso comportan especialmente la delimitación de las fronteras de Turquía, relaciones con Rusia y garantías de la ejecución del tratado de Versalles.

Los aliados procedieron igualmente en Londres al cambio de vistas con respecto a las cuestiones financieras y económicas. El ministro de hacienda, Mr. Marsal, expuso el punto de vista francés. Ninguna medida inmediata pudo ser adoptada con respecto a la tesorería, pues Inglaterra procede actualmente a la emisión de bonos a corto plazo, y Francia emite un nuevo empréstito. El problema de los cambios será sometido al examen de la conferencia internacional. La sección financiera de la sociedad de las naciones, de hecho ha quedado inaugurada. Esta creación, pedida por Francia desde hace tiempo, será acogida con particular alegría. Por su parte, el secretario de estado de abastacimeintos ha obtenido seguridades positivas con respecto a la entrega de carbón por Inglaterra y una mejora en el precio de los fletes.

RUMANIA

RETIRO DE LAS TROPAS DE TISZA

BUCAREST, 16 — La operación de retirar las tropas rumanas, que se encuentran en Tisza exigirá dos meses.

CHINA

LA CONFERENCIA METODISTA PROPONE EL ESTABLECIMIENTO DE COMUNAS

NUEVA YORK, 16 — En la conferencia de los metodistas que se reúne actualmente en esta capital se han discutivo proposiciones que parecen algo extrañas. Se ha propuesto que se establezcan comunas en toda la China, bajo el patrocinio de la iglesia, y que en cada localidad se formen grupos de 200 ó 300 pobres, con objeto de fundar sociedades cooperativas. Se ha propuesto también darles los capitales estrictamente necesarios, entregarles tierras para el cultivo y nombrar a un perito para que dirija a cada grupo de asociados. El uso del dinero quedará abolido completamente, y la comunidad producirá únicamente lo que sea indispensable para sus asociados, como ser ropas y víveres; si se producen artículos que no sean necesarios, no serán utilizados.

RUSIA

Polonia y los bolshevikis

Deciraciones del primer ministro polaco

VARSOVIA, 16 — El corresponsal de la "Neue Zuricher Zeitung" entrevistó al primer ministro polaco, quien le declaró que Polonia no haría la paz con los bolshevikis sin plenas garantías de que no se violaría la integriaad del territorio polaco y de que se cumplirían las condiciones propuestas por Polonia de acuerdo con los aliados. Agregó el primer ministro que Polonia formulará estas condiciones lo más pronto posible, después de consultar con los aliados, como también con los estados limítrofes.

LAS OPERACIONES MILITARES

COPENHAGUE, 16 — Comunican de Berlín que los bolshevikis atacaron a Routains y Moghliev, siendo rechazados con grandes pérdidas.

El grueso de las fuerzas bolshevikis se aproxima al Dniester; los rumanos se preparan para salvaguardar su frontera.

MOCION DE LOS SOCIALISTAS CONTRARIA AL GOBIERNO

VARSOVIA, 16 — El viernes por la noche los socialistas del parlamento trataron de desaprobar al gobierno por primera vez desde que el señor Skulski reemplazó al señor Paderewski, ex primer ministro.

Los socialistas plantearon una moción contraria al gobierno al terminarse el debate sobre la política financiera del gobierno, pero fué rechazada por 205 votos contra 45. El ministro de hacienda, señor Grabski, defendió su gestión administrativa, y dijo que la nueva emisión de dinero era una medida provisional muy necesaria, dadas las condiciones actuales del país.

LAS NEGOCIACIONES ENTRE POLONIA Y LITUANIA

VARSOVIA, 16 — Lituania ha dado a conocer las condiciones mediante las cuales ajustará la paz con Polonia

En contestación a las preguntas de los aliados, respecto a las condiciones bajo las cuales Lituania llegaría a firmar un convenio militar con Polonia contra los bolshevikis, el gobierno lituano ha declarado que sus condiciones comprenden tres puntos principales: 1o., pleno reconocimiento de la independencia de Lituania, con capital en Vilna, por parte de Polonia; 2o., evacuación, por parte de las tropas polacas, y en cuanto se firme el tratado, de los territorios que se encuentran al norte del río Dvina, al este del río Vilfika y al sur de Lida; 3o., todos los tratados entre Polonia y Lituania serán puestos bajo el control de la liga de las naciones.

DECLARACIONES DE DENIKIN

LONDRES, 16 — Informaciones procedentes de Constantinopla anuncian que en Ekaterinodar se efectuó un congreso, en el cual tomaron parte los parlamentos de tres regiones rusas. El general Denikín, que se hallaba presente en esa asamblea, pronunció un discurso preconizando la completa autonomía para las regiones que combatieron a los maximalistas; asimismo se demostró ardiente partidario de una Rusia una e indivisa, exigiendo que se reconozca, para continuar las operaciones militares contra los maximalistas, la necesidad de la unidad de comando.

BÉLGICA

CICLISMO

LA CARRERA DE LOS SEIS DIAS

BRUSELAS, 16 — A su llegada, los ciclistas que tomaron parte en la carrera de los seis días, fueron clasificados en la siguiente forma:

1o. Marcel Buysse y Spiessens; 2o. Deruyter y Berthet, que llegó a un neumático de distancia; 3o. Aerts y Vanderberghe, que llegó a una distancia de un largo de máquina; 4o. Debaets y Persyns.

Estos cuatro equipos durante la carrera cubrieron una distancia de 4.195 kilómetros con 610 metros.

HOLANDA

PROPAGANDA BOLSHEVIKI

AMSTERDAM, 16 — Según el diario "Handelsblad", Amsterdam se ha convertido en un banco de liquidación bolsheviki.

El citado órgano refiere que una conferencia comunista internacional se celebró en la capital holandesa, en los primeros días de este mes, en la cual representantes maximalistas, norteamericanos, rusos, alemanes, británicos y de otras nacionalidades acordaron utilizar el producto de las alhajas confiscadas en Rusia para hacer propaganda y fomentar huelgas en los Estados Unidos, España y Méjico.

ESTADOS UNIDOS

La renuncia de Lansing

Comentarios de la prensa

NUEVA YORK, 16 — Circula el rumor en los centros bien informados, que el secretario del departamento de guerra, Mr. Baker, amigo personal del presidente Wilson, podría ser nombrado secretario de estado en reemplazo de Lansing. El senador republicano Mr. Masson presentó una resolución humorística, pidiendo que la comisión de relaciones exteriores del senado iniciara una investigación sobre la ruptura de la constitución, y recomendó, según el caso, la reparación de la vieja constitución o la adopción de una nueva.

NUEVA YORK, 16 — Los diarios, en general, en sus editoriales deploran la ruptura que se ha producido entre el presidente Wilson y el secretario de estado, Mr Lansing.

Expresan su simpatía hacia el ex secretario y están de acuerdo en decir que el pretexto buscado para pedirle su dimisión es fútil.

El "New York World" pone de relieve el hecho de que Lansing, como Bryan, era secretario de nombre únicamente. Declara que la acusación hecha de que Lansing usurpó el poder, es grave, e indicaría que Lansing ha hecho algo definido contrario a la voluntad del presidente, y afirma que éste debe de probar esa acusación al pueblo norteamericano, quien tiene derecho a conocer todos los detalles.

LONDRES, 16 — "The Daily Chronicle" dice que el asunto Lansing no ha hecho más que aumentar la incertidumbre mundial sobre la acción futura de los Estados Unidos y su manifiesta imposibilidad para desempeñar libremente su papel en las cuestiones internacionales.

NUEVA YORK, 16 — El "New York Tribune" opina que los jefes de los diversos departamentos tenían no solamente el derecho sino también el deber de reunirse para conferenciar sobre los asuntos de estado.

El "New York Sun", por su parte, dice que este es un asunto deplorable y una nueva prueba, agregada a las muchas otras, que demuestra cuán poca importancia da el presidente Wilsón a los intereses del pueblo norteamericano.

"The New York Times" afirma que los esfuerzos concienzudos de Mr. Lansing para regentear los asuntos del país durante la enfermedad de Mr. Wilson, no es una razón para censurarlo ni para pedir su dimisión.

EL ASUNTO DE LOS FERROVIARIOS

WASHINGTON, 16 — El comité de los empleados ferroviarios comunicó al presidente Wilson que acepta la proposición sobre la creación de un tribunal especial de salarios.

Se anuncia que los representantes de todos los empleados ferroviarios se reunirán en esta capital el 23 del presente mes para examinar la proposición. Pidieron al presidente que examinara la proposición con los comités ejecutivos de las diferentes asociaciones y adoptara una base para llegar a un arreglo final antes del 23 del presente mes.

El presidente envió a los ferroviarios una carta que contiene tres proposiciones: que si el proyecto de organización ferroviaria pendiente ante el congreso creara un tribunal arbitral, éste entre en seguida en acción y arregle la cuestión de los salarios; que, creada la organización, se obtenga que los patrones y empleados formen un tribunal especial; que la organización invite a peritos para que reúnan datos para el uso del tribunal.

Mr. Malloy, vicepresidente de los operarios empleados en el mantenimiento de los ferrocarriles, dijo que no sabía si se anulará la proyectada huelga de ese gremio a consecuencia de la intervención de Wilson. En todo caso, está conjurado el peligro de la huelga general.

LA SITUACION DEL EMBAJADOR JUSSERAND

NUEVA YORK, 16 — Contrariamente a la noticia que el "Evening World" publicó ayer sobre la situación del embajador Jusserand, se dice que éste habría recibido en su despacho a los adversarios del presidente Wilson y se habría discutido la actitud favorable al gobierno francés referente a las reservas del senador Lodge.

El "World" dice que no se ha obtenido ninguna confirmación y que el presidente Wilson tendría la intención de pedir el retiro del embajador francés Jusserand, pero el departamento de estado nada recibió oficialmente a ese respecto. Haciendo notar que Jusserand ni aprobó ni alentó las reservas del senador Lodge. La impresión que reina en Wáshington es que Grey no será embajador en aquella capital donde no fué recibido oficialmente como embajador especial por Wilson.

Por otra parte, se habla de Mr. Rosding como posible embajador.

SUD AFRICA

LOS TRABAJADORES MINEROS SOLICITAN MEJORAS

LONDRES, 16 — El corresponsal de "The Times" en la ciudad de El Cabo, telegrafía lo siguiente:

"Los mineros y la federación industrial sudafricana han votado a favor de la suspensión de la huelga, pero los comités ejecutivos entablarán negociaciones en la cámara con objeto de obtener la satisfacción de las demandas de los obreros; estas negociaciones terminarán dentro de una semana.

Cuando se procedió a la votación con motivo de la suspensión de la huelga, los obreros también votaron acerca de la cuestión de declarar una nueva huelga para obtener un aumento en los salarios. Esta medida fué aprobada por 13.205 votos contra 52.

Fué discutida asimismo la cuestión de obtener, por igual medio, las 44 horas semanales para los obreros que trabajan en la superficie y 40 horas para los que trabajan en el fondo de las minas; 9140 obreras votaron a favor y 4037 en contra.

En el movimiento están envueltos veinte mil obreros".

EL PROBLEMA DEL ADRIATICO

LA COMUNICACION DEL PRESIDENTE WILSON

PARIS, 16 — La comunicación del presidente Wilson, referente a la cuestión del Adriático, fué recibida con dolorosa sorpresa en los círculos diplomáticos, donde se sigue con interés el esfuerzo desplegado para encaminar el delicado asunto hacia una solución satisfactoria.

Esa intervención era hasta ahora tanto menos esperada, dice "Le Petit Parisien", puesto que el presidente de los Estados Unidos había exhortado a las naciones europeas a que pusieran fin cuanto antes al estancamiento político, que es la causa principal del estancamiento económico. Los diplomáticos aliados, persiguiendo la aplicación de ese consejo, se pusieron todos a la obra para realizar el acuerdo impacientemente deseado.

"Le Matin" califica la nota de sorprendente, y agrega que la opinión que reina en los círculos de la conferencia está dividida. Algunos piensan que es necesario dar satisfacción a Wilson, bajo pena de llegar a una ruptura definitiva entre Norte América y Europa. Otros estiman que una concesión es inútil, puesto que la intervención volvería, probablemente, a reproducirse respecto a la cuestión turca; piensan que Wilson busca la ocasión de romper él mismo el tratado para salir de la situación engorrosa en la cual fía oposición del senado lo ha colocado.

"Le Journal" se pregunta si no sería más prudente reconocer el fracaso de todas las tentativas de intervención y dejar el arreglo de la cuestión del Adriático a un acuerdo que se celebraría entre los países ribereños del Adriático.

LONDRES, 16 — El "The Times", comentando la reciente nota norteamericana referente a la cuestión del Adriático, dice que Wilson tiene substancialmente razón. No considera la cooperación de los Estados Unidos, para el arreglo de los problemas de la conferencia aun no solucionados, como indispensable para el restablecimiento del orden en Europa, pero estima que esa cooperación es de desear para los grandes intereses de Europa y de la humanidad.

El diario citado espera que los hombres de estado europeos encararán la nota con cuidado y generosidad.

PARIS, 16 — La respuesta a la acusación de Mr. Wilson contra Italia, afirma que este país combatió con todas sus fuerzas por un elevado ideal, y recuerda al mismo tiempo el monto de sus pérdidas.

PARIS, 16 — Según "L'Echo de Paris" la respuesta de Mr. Lloyd George a la nota de Mr. Wilson, nota que vetaba el compromiso propuesto para la solución del problema del Adriático, declara que Francia e Inglaterra mantienen la intimación enviada a Belgrado el 20 de enero ppdo.

NUEVA YORK, 16 — El pedido de renuncia de Mr. Lansing indica la vuelta efectiva al poder de Mr. Wilson, el cual parece decidido a mantener firmemente su antigua política. Como consecuencia de esto, envió a Francia, Inglaterra e Italia varias notas relativas al problema del Adriático, rechazando la alternativa propuesta por los yugoeslavos de aceptar el actual ofrecimiento o ver de aplicar el tratado de Londres.

La renuncia de Mr. Lansing parece haber seguido al ultimátum presentado por éste en el que pedía al presidente Wilson una declaración neta sobre su política.

ALEMANIA

LA LIGA DE OFICIALES PRESENTA UNA DEMANDA PARA QUE ERZBERGER SEA PPROCESADO

BERLIN, 16 — Se ha presentado una demanda para que Erzberger sea procesado por un supuesto insulto inferido a la liga de oficiales alemanes, a consecuencia de la acusación que hizo contra ella el ministro de finanzas en la reunión del partido católico, declarando que un general alemán había pedido que se le dejara escoltar a la ex emperatriz en noviembre de 1918, cuando se le permitió visitar al ex káiser en Amerongen, y que se le había negado. Seis comisionados del pueblo firmaron el pasaporte de la emperatriz, y se comprometieron a prestarle protección, en vista de las actividades de los soviets de obreros y soldados. La emperatrize emprendió, por fin, el viaje en compañía de un general alemán y del representante de la mayoría socialitsa, Molkenduhr; éste último viajaba como representante especial de seis comisionados del pueblo.

Los oficiales de la liga germánica declaran culpable a Erzberger y piden que sea procesado.

PETICION DE LA CAMARA DE COMERCIO ALEMANA EN BUENOS AIRES

LONDRES, 16 — El "Morning Post" publica un resumen de un artículo aparecido en la revista mensual del banco London-Brasileño, referente a la petición hecha por la cámara de comercio alemana en Buenos Aires, en la cual expresa su deseo de que se extiendan en Alemania, las mismas facilidades financieras que han sido acordadas a otras naciones europeas para el abastecimiento de artículos alimenticios.

EL MOVIMIENTO SEPARATISTA

LONDRES, 16 — El corresponsal de "The Times" en Berlín comunica que ha llegado a conocimiento del gobierno alemán que el movimiento separatista en la Prusia Oriental alcanza cada día mayores proporciones.

SERBIA

CRISIS MINISTERIAL

BELGRADO, 16 — El príncipe regente de Serbia aceptó la renuncia del gabinete presidido por Davidovitch.

LA LIGA DE LAS NACIONES

ADHESION DE NORUEGA

CRISTIANIA, 16 — El gabinete ha resuelto pedir al parlamento su consentimiento para la adhesión a la liga de las naciones.

CORRIENTE EN CONTRA DE LA ADHESION

NUEVA YORK, 16 — El corresponsal del "New York Times" en La Haya dice que a pesar de que Holanda se mostraba en un principio inclinada a formar parte de la liga de las naciones, la incertidumbre respecto a la entrada de los Estados Unidos ha causado más bien un sentimiento de animadversión respecto a su incorporación.

La cuestión que se hace continuamente es ésta: "Si los Estados Unidos no han ingresado, ¿por qué lo haremos nosotros, que somos un país mucho más pequeño?"

Agregado a esto que Alemania está trabajando en contra de la liga y está tratando de apartar a Holanda por medio de artículos insidiosos publicados en la prensa alemana, particularmente en el "Berliner Tageblatt", quien la encarece que se precava contra los propósitos imperialistas de la liga y de las obligaciones militares que trae aparejada la incorporación en ella.

La prensa alemana también hace indicaciones veladas a Holanda para que formule una protesta enérgica ante los aliados de que la liga no puede tener una organización eficiente.

EL PEDIDO DE AUSTRIA

PARIS, 14 (Associated) — La conferencia de los embajadores resolvió esta tarde recomendar a los aliados el pedido de Austria, que solicita que se permita a la comisión de reparaciones de ese país poder comenzar a ejercer sus funciones, sin esperar la ratificación del tratado de paz de St. Germain, a fin de que pueda regularizar y organizar sus finanzas, para conseguir un empréstito para materias alimenticios.

PARIS, 16 — El "Echo de París" dice que M. Lloyd George escribió en nombre de la conferencia de la paz al delegado serbio, señor Trumbitch, confirmándole la decisión de Francia e Inglaterra de atenerse al compromiso celebrado con Serbia el 20 de enero ppdo.

PARIS, 16 — Mr. Francois Marsal, ministro de hacienda rancés, declaró a un representante del "Petit Parisien" que se hallaba en extremo satisfecho por los resultados obtenidos, especialmente por el hecho de que los aliados encontraran en la sociedad de las naciones los elementos necesarios para una tentativa mundial en vista de la solución de los problemas del cambio.

FRANCIA

DECLARACIONES DE MILLERAND

PARIS, 16 — El jefe del gabinete francés, Mr. Millerand, afirmó a un repórter del "Echo de París" que las conversaciones efectuadas en Londres demostraron netamente la voluntad de los aliados de permanecer unidos; insistió, sobre todo, acerca de la importancia del hecho de que Inglaterra se adhiere a la tesis francesa que apoya el mantenimiento de los turcos en Constantinopla.

Respecto a la cuestión financiera, Mr. Millerand declaró que las conversaciones que vienen realizándose se proseguirán activamente, aunque, dice, conviene esperar el final de las operaciones de los próximos empréstitos franceses e ingleses, después de los cuales, agregó, Inglaterra mostrará bajo una forma tangible que no piensa de ninguna manera negarse a conceder el apoyo que prometió a Francia.

Interrogado acerca de un posible llamado del ministro francés en Estados Unidos, Mr. Jusserand, Mr. Millerand declaró que ignoraba completamente todo lo que a este asunto se refería.

DECLARACIONES DE POINCARE

PARIS, 16 — Al hacer entrega de la cruz de guerra a la ciudad de Verdún, Mr. Poincaré declaró que los ex imperios centrales soportarán eternamente el peso de la felonía que premeditaron, prepararon y llevaron a cabo.

Agregó que no hay hoy día ningún francés que pueda encontrar las circunstancias atenuantes o quiera reducir las reparaciones de distinta especie a las que nos da derecho el hecho cometido por Alemania.

Debemos asegurarnos, dijo, de que el desarme de Alemania se efectúe, y de que ésta no trate mañana de reconstruir a la sombra su potencia de conquista y dominación. No toleraremos que esos imperios, que desconocieron el derecho de los pueblos, derechos que han sido restablecidos hoy, se vuelvan a reformar secretamente para amenazarlo de nuevo. Terminó diciendo que Francia tiene necesidad de paz para trabajar y para revivir.

ESPAÑA

LA NACIONALIZACION DE LOS FERROCARRILES

MADRID, 16 — "La Libertad" publica un artículo, en el cual aconseja la nacionalización de los ferrocarriles en España.

Observa que aunque se hallan bajo la dirección de compañías francesas, la mayor parte de las acciones pertenecen a españoles.

"Es lamentable — dice — que los ferrocarriles de España estén en manos de compañías extranjeras. Ahora que el cambio está en nuestro favor, es momentos de rescatarlos."

La cuestión ferroviaria asume caracteres agudos para España, lo que se debe al proyecto presentado a las cortes de aumentar las tarifas, y también a la frecuencia de los accidentes y a la lentitud con que se transporta la carga.

UN ARGENTINO QUE SE LUCE

SAN SEBASTIAN, 16 — A causa de una cuestión amorosa, un súbdito argentino apellidado Purtalet ha sido herido gravemente a balazos por un conocido caballero de San Sebastián.



HUNGRIA

La protección de las minorías

BUDAPEST, 16 — El conde Apponyi ha recibido instrucciones de no firmar el tratado de paz si no se acepta y se pone en vigor la cláusula que protege a las minorías húngaras de cualquier persecución.

El gobierno húngaro ha tenido que dar tales instrucciones en vista de las persecuciones que se han llevado a Grosswardein y en Temesvar. Rumania aun sigue ocupando a Grosswardein, a pesar de que, por los términos fijados en el tratado de paz, este punto pertenece a Hungría.

EL EX EMPERADOR NIEGA LOS PROPOSITOS QUE SE LE HAN ATRIBUIDO DE PRETENDER ENTRAR A SU PAIS.

GINEBRA, 16 — El secretario del ex emperador Carlos ha informado a un representante de la Associated Press que son completamente falsos los informes recibidos de Budapest, según los cuales el ex emperador ha tratado en vano de entrar en Hungría con pasaporte falso. Añadió que el ex soberano no podía abandonar el país sin el consentimiento de las autoridades suizas.

Agregó que el ex emperador Carlos reconoce que sería un grave error político tratar de restaurar el trono en Viena sin el apoyo de los aliados.

EL NUEVO JEFE DE ESTADO

BUDAPEST, 16 — El jefe de la delegación húngara en París, señor Apponyi, telegrafió al ministro de relaciones exteriores de su país preconizando el nombramiento del almirante Sorthy como jefe de estado, cuya solución, dice, es la única segura.

GRAN BRETAÑA

EL VIZCONDE HALDANE SE DECLARA PARTIDARIO DE LA NACIONALIZACION DE LAS MINAS

LONDRES, 16 — El viernes por la noche el vizconde Haldane, ex secretario de estado para las cuestiones de la guerra, pronunció un discurso en Oxford, y en él se declaró firme partidario de la nacionalización de las industrias, pues las considera como la solución de los problemas obreros. Añadió que el descontento que reina en las filas proletarias se debe, en gran parte, a la ignorancia, y por lo tanto debe darse a los trabajadores todas las oportunidades de educarse.

ATAQUES SINNFEINISTAS CONTRA UN PUESTO DE POLICIA

LONDRES, 16 — Comunican de Dublín que unos cincuenta hombres enmascarados y armados atacaron e hicieron volar el puesto de policía Ballytrain, cerca de la ciudad de Dundalk. Los atacantes se apoderaron de las armas que encontraron en dicho puesto.

Cuatro agentes de policía perecieron sepultados por los escombros. No se han efectuado detenciones.

Otro hecho análogo fué llevado a cabo contra una casa particular del condado de Cork. Los asaltantes tuvieron un herido, que fué llevado por ellos mismos.

CONSTRUCCION DE UN FERROCARRIL TRASCASPIANO

LONDRES, 16 — Telegrafían de Teherán que el sindicato británico obtuvo del gobierno persa la concesión para llevar a la práctica los planes de una línea de ferrocarril que, partiendo desde la capital persa, recorrerá la costa del mar Caspio hasta Bagdad.

FOCH VISITA A LOS SOBERANOS

LONDRES, 16 — El mariscal Foch visitó a los soberanos ingleses y almorzó con ellos en el palacio de Buckingham.

ATAQUE A UN TREN

LONDRES, 16 — Comunican de Dublín que un tren de mercaderías, que transportaba fusiles, fué atacado al pasar por una estación, en la noche del viernes, por una veintena de individuos, los que dispararon sus armas contra los encargados de las señales.

Tres bombas fueron arrojadas contra el tren. El vagón en que iban los fusiles fué completamente demolido y el encargado de su custodia gravemente herido.

Los asaltantes consiguieron huir.

OCUPACION DEL PUENTE DE BOUKRIA

LONDRES, 16 — Un comunicado del gran cuartel general anuncia que los aliados, de acuerdo con la decisión de la conferencia de la paz, ocuparon el triángulo norte del puente ferroviario de Boukria.

ACUERDO FINANCIERO

LONDRES, 16 — "The Morning Post" anuncia que en el transcurso de la breve visita hecha por el primer ministro lituano, señor Galvanaseka, éste tuvo tiempo para concluir un acuerdo financiero entre el comercio británico y los estados bálticos.

El citado órgano agrega que no es posible predecir todo el desarrollo que podrán alcanzar, en un porvenir próx-



ximo, las relaciones comerciales británicas con la Rusia europea. De ahí que el gobierno inglés aprobó el plan lituano de entregar el porvenir comercial y financiero de ese estado en manos de un importante grupo bancario londinense, el cual, por otra parte, estudia un acuerdo semejante con Estonia y Letonia.

COMPRA DE UN CAMPEON SHORTHORN PARA LA ARGENTINA

ABERDEEN, 16 — En la exposición ganadera celebrada en ésta se pagó el precio de 5.000 guineas por Rothie Brisbane Knight, campeón Shorthorn que será exportado a la Argentina.

ITALIA

EL TRATADO DE PAZ CON BULGARIA

ROMA, 16 — El tratado de paz italobúlgaro fué ratificado por un decreto del 15 de enero ppdo.

SUECIA

LA EXPEDICION CIENTIFICA

ESTOCOLMO, 16 — Los exploradores que forman parte de la expedición científica parten hoy con destino a Kamtchatka, donde, probablemente, llegarán para el mes de mayo del año en curso.

La citada expedición piensa finalizar sus trabajos para la navidad del año 1922.

CLAUSURA DEL CONGRESO SOCIALISTA

ESTOCOLMO, 16 — El congreso de los socialistas demócratas ha sido clausurado. El jefe del partido socialista sueco, señor Branting, fué muy ovacionado.

DINAMARCA

EL COMERCIO CON LOS SOVIETS

COPENHAGUE, 16 — Por iniciativa de un comerciante norteamericano se ha formado en ésta una nueva organización internacional, con objeto de establecer el canje de materias primas rusas por artículos manufacturados.

El proyecto no ha sido publicado, pero se entiende que los agentes industriales norteamericanos y dinamarqueses discutieron largamente al respecto con el señor Litvinoff, representante ruso en esta capital.

El azúcar en los Estados Unidos

La embajada argentina en Wáshington informa que el alza de los salarios y la supresión del consumo de alcohol ha producido en ese país una demanda extraordinaria de azúcar. El consumo normal que era de 36 kilos por capita ha llegado a 42. Esto ha producido una relativa escasez y dificultad en procurarse azúcar, dado que el comercio de menudeo tiene su límite de precio de venta en 11 centavos americanos libra, o sea 57 centavos curso legal argentino el kilo.

Para obtener esta regulación de precios, el gobierno de los Estados Unidos organizó en julio de 1918, una corporación llamada "The U. S. Sugar Equalization Board", con un capital de cinco millones de dólares, totalmente cubierto por el fisco, a quien corresponden todos los beneficios eventuales.

La corporación hizo un convenio con los azucareros del país por el cual éstos vendieron su azúcar refinada al por mayor a 9 centavos oro la libra ($ 4.66 cl. los 10 kilos) con 2 o|o de descuento por pago al contado.

Como la producción nacional fué insuficiente, la corporación trató con un comité formado en Cuba con intervención oficial y que representaba a los productores de esa isla.

Acordó con ellos la compra total del azúcar, pagándola a 5.5 centavos la libra en los puertos del norte de Cuba, y 5.45 en los del sur. Acordó con los refinadores norteamericanos en abonar 1.54 por libra como gasto de refinación, 1 centavo por libra de derecho de importación, pagó fletes y seguros, se reservó 38 milésimos para responder a toda eventualidad, y puso en el mercado el azúcar al mismo precio de 9 centavos oro libra que la de fabricación nacional, manteniéndose un precio uniforme al consumo en todos los Estados Unidos de 11 al consumidor, o sea 5.72 cl. argentino los 10 kilos, precio que hasta hoy rige.

De la compra de la cosecha cubana, cedióse una tercera parte a la Royal comisión británica, quien a su vez atendió con ella sus necesidades, las de Francia e Italia.

Para mantener el precio uniforme en todos los Estados Unidos, la corporación ha debido pagar de sus fondos algunos fletes del ferrocarril, pero con la utilidad de 38 milésimos por libra de la compra de la cosecha cubana, ha pagado todos sus gastos y cerrado su ejercicio con un beneficio de 30 millones de dólares que corresponden al fisco.

Llamados los funcionarios de esta comisión a una comisión investigadora del senado el 3 del mes corriente, han declarado que si no se toman medidas para la previsión de 1920 el alza será grande, porque el comercio no regulado se apartará desordenadamente de los precios básicos.

Se reconoce que la cosecha mundial no corresponde a las necesidades crecientes del consumo, pero se cuenta con que las dificultades tan serias del cambio limiten la capacidad compradora del mercado europeo.

Se establece, sin embargo, como muy probable que un aumento de un centavo por libra, digamos cinco centavos de nuestro papel moneda por kilo, es a prever para la producción cubana como la nacional, lo que llevaría el precio al consumidor a 12 centavos oro libra, o sea 6.24 los 10 kilos de azúcar refinada.

Tomo nota de esa investigación de que sólo el estado de Louisiana produce azúcar de caña en los Estados Unidos y que explotan la remolacha en grandes cantidades California, Colorado, Idao, Michigan, Ohio, Utah; vienen luego en menor escala Illinois, Indiana, Iowa, Kansas, Minnessota, Montana, Nebraska, Nevada, Oregon, Wisconsin, Wyoming y Wáshington. Total, 18 estados de los 48 que componen la Unión.

Hasta la cosecha de 1905-6 se producía en Estados Unidos más azúcar de caña que de remolacha, 377.162 toneladas de caña ese año contra 312.921 de remolacha.

A partir de ese año comienza a dominar el azúcar de remolacha, y la cosecha de 1917-18 da una producción de 765.207 toneladas de azúcar de remolacha y sólo 233.000 toneladas de azúcar de caña.

Como resultado de la investigación del comité de agricultura a que me vengo refiriendo, su presidente el senador Mc. Nary ha presentado en octubre 9 el proyecto de ley S. 3191, que prevé la continuación de un régimen de control en la venta y precios al consumo del azúcar, con la que se procura contribuir a dar estabilidad a los precios y atenuar el alto costo de los artículos de alimentación.

(De la información industrial y comercial del ministerio de agricultura, correspondiente a diciembre ppdo.)

Actividad de los centros

SECCION 7a.

El comité electoral solicita de los afiliados que puedan ofrecer sus domicilios para repartir boletas de los candidatos del Partido el día de las elecciones, lo hagan a la mayor brevedad, a fin de organizar este importante servicio con la debida anticipación.

El mismo comité cita a los afiliados comprendidos en las letras T, U, V, Z y A para que concurran mañana, a las 9 de la noche, al local social, a objeto de salir a fijar carteles.

COMITE "JUAN JAURES" (S. 4a.)

La C. A. de este comité invita a los adherentes y simpatizantes radicados en el circuito 18 a concurrir todas las noches al local social, Ruiz Díaz 890, a objeto de cooperar en los diversos trabajos de secretaría y pegatina de carteles.

SECCION 20a.

Se hace un llamado a los afiliados cuyos apellidos comiencen con las iniciales A, B, C, D, E y F a fin de que concurran mañana, a las 9 p. m., a la secretaría, a los efectos de salir a fijar manifiestos. También se cita a los compañeros de buena voluntad para que cooperen en la tarea de repartir folletos de propaganda.

MOVIMIENTO GREMIAL

EN EL MERCADO CENTRAL DE FRUTOS

Prosigue la huelga — Gremios que prestan su solidaridad a los obreros — Mantiénese la huelga del personal de este establecimiento con el mayor entusiasmo y decisión.

Los sindicatos de obreros de Barracas y M. C. de Frutos, Conductores de carros, Propietarios de uno y dos carros, en sus asambleas respectivas, se han pronunciado por la solidaridad para con los huelguistas. Muy posiblemente lo hagan también los capataces y clasificadores de lana.

Por los informes que de diversas partes ha recibido en esos días el personal en huelga, se deduce que el triunfo no se hará esperar.

De fuentes autorizadas se sabe que al directorio han llegado quejas de algunos consignatarios por las cuales no pueden consentir se cercenen sus intereses a causa de la persistencia de esta huelga.

La lluvia reciente caída ha tenido la virtud de que se ahonden más y con acentuada persistencia los reclamos de desconformidad hacia el directorio. Y la falta de vidrios en los techos y ventanas del establecimiento hace que, unida a la imposibilidad material de proteger con lonas las mercaderías, éstas estén en cierto modo descuidadas.

Así las cosas, es sugestiva la actitud de la empresa de que, mientras el sábado último recorría las redacciones de los grandes diarios pagando avisos por varios días, por los cuales se emplazaba al personal para ayer lunes el directorio dió máquina atrás, viéndose obligado a consentir una solución del conflicto, impuesto por los más variados y poderosos factores.

Hoy, a las 10 a. m., se reunirá el comité de huelga para tratar diversos asuntos de la mayor importancia para el gremio.

F. O. R. A.

Para hoy, a las 6 p. m., se cita a los miembros del consejo federal.

Comité pro boicot la Biecker — Están invitados sus miembros para mañana miércoles, a las 8 p. m., para proceder a la remisión de los manifiestos a los sindicatos del interior. Se avisa a los sindicatos adheridos a la F. O. R. A. de esta capital y pueblos circunvecinos que deben pasar a retirar manifiestos del local Belgrano 2545.

UNION OBREROS EN MIMBRE

Estado del conflicto — En forma francamente decidida y entusiasta sigue la huelga de los obreros de este gremio. Han hecho causa común con ellos los conductores de carros, sillerías y canasterías de las casas en conflicto, y también los cargadores del Once, Caballito y estibadores del puerto del Tigre y San Fernando.

Los únicos traidores son los hermanos Miguel y Julio Quiroga.

Los obreros hacen saber a todos los trabajadores, y especialmente al gremio de panaderos, que el último de los nombrados es de oficio panadero.

Todos los días hay asamblea en Carlos Calvo 4232.

FEDERACION DE OBREROS EN CONSTRUCCIONES NAVALES

Proposición de arreglo — En la asamblea realizada anteayer por los obreros de este gremio se tomó la siguiente resolución, que fué dada a conocer a los patrones:

"Los obreros adheridos a la Federación de obreros en construcciones navales (capital federal) resuelven parcializar el movimiento a los 15 días del mes de febrero de 1920, siempre y cuando la mayoría del C. U. C. Navales firme el presente pliego de condiciones, más abajo expuesto, exigiendo su respeto e inmediata aplicación en todos los talleres donde haya obreros afiliados a esta Federación, que comprende las siguientes localidades: Buenos Aires, Avellaneda, Tigre, San Fernando, San Isidro, dique Luján, Río Santiago, La Plata, Salto y Carmelo. He aquí el pliego:

1o. No trabajaremos con personal adventicio.

2o. Reconocimiento de la semana de 44 horas, abonándose los jornales antiguos, más el 10 por ciento de aumento.

3o. Se trabajará todas las horas extras necesarias en el orden pedido por los jefes de talleres y de acuerdo con nuestros estatutos sindicales.

4o. Los dueños de astilleros acudirán al sindicato en busca del personal que necesiten, enviándose al que rigurosamente le corresponda por turno (esta cláusula queda a criterio de los sindicatos).

5o. No se tomará represalias con ningún obrero de esta federación."

UNION OBRERA DEL AFIRMADO

Casas en conflicto — Continúa la huelga de este gremio con la mayor firmeza.

La nómina de los empresarios no firmantes es la siguiente: Votta, Solari y Cía., Cattáneo y Martini, Luis Bozzini e hijos, Tomasso Barbieri y Cía., A. Guillermino, Miguel Crivella, Bianchi y Lascalea, Zarditi y Hno.

OBREROS ALBAÑILES

Abusos policiales — Sigue la huelga parcial de este gremio.

Los días 14 y 15 del corriente, al salir del local social fueron detenidos algunos obreros por la policía, sin causa que la justificara.

Ante tal atropello, los huelguistas protestan airadamente y reafirman su completa solidaridad hacia sus compañeros presos.

También avisa a la Federación de vendedores de diarios que puede enviar a su local en busca de la donación de cincuenta pesos que en la asamblea última se decidió hacer a dicho gremio.

En Estados Unidos 3545, a las 3 p. m., reúnense los obreros.

FEDERACION GRAFICA BONAERENSE

Obrero fallecido — Nos comunica esta entidad el fallecimiento del obrero asociado Indalecio Barranco, acaecido después de una larga y penosa enfermedad.

ASAMBLEAS Y REUNIONES

PARA HOY

F. O. Metalúrgicos — A las 8 p. m., en Méjico 2070, reunión de la C. A.

DE ROSARIO

Conflicto en la empresa de luz — El jefe político, general Broquen, ha intervenido en un conflicto surgido entre los obreros de la sociedad de luz eléctrica y la mencionada empresa.

Los obreros presentaron un pliego de condiciones. Hay perspectivas de arreglo satisfactorio.

Triunfo de los panaderos — Diversos establecimientos, entre ellos el "Argentino", "Molinos", "Nueva Europea", "Rivadavia" y el "Giralda" han aceptado el petitorio de los obreros panaderos.

La "Europea", como siempre, es la más reacia.

DE SAN JUAN

Fracaso del cierre de los bodegueros

SAN JUAN, 16 — El cierre de las bodegas fracasó. La resistencia obrera obligó a los patrones a mantener hasta ahora las puertas abiertas, a pesar del cierre decretado por los viticultores. Existen hondas desavenencias entre éstos. El pueblo entero está contra los industriales. — Corresponsal.

El conflicto de los mataderos

Sus causas, su desarrollo y su terminación probable

Reportaje al secretario de los obreros matarifes

Considerando de sumo interés conocer con exactitud las causas y el desarrollo del conflicto planteado por los abastecedores de los Nuevos Mataderos, comisionamos ayer a uno de nuestros repórters para que entrevistara al ciudadano Hilario Lázaro, secretario general de la "Asociación obreros matarifes de los mataderos", a fin de recabarle una completa información sobre los puntos mencionados.

El ciudadano Lázaro se prestó gentilmente a satisfacer nuestro propósito, dando al repórter enviado la amplia e interesante información que sigue:

—¿Quiere explicarme el origen del conflicto?

—Con mucho gusto. Ante todo es indispensable saber que hace aproximadamente seis meses el personal de los mataderos libró varias huelgas parciales con los patrones matarifes, en procura de un mejoramiento de los salarios, habiéndolo conseguido en parte.

Tres meses después, pedimos el descanso dominical, al cual creemos ser acreedores, esta vez con resultado negativo, pues se nos dijo que existe una ley que obliga el faenamiento de las reses los días domingo durante la época de los calores; por cuya razón, renudamos nuestras tareas después de dos días de huelga y de convenir con los patrones la confección de un pliego de mejorar para más adelante, el que sería discutido por patrones y obreros en una reunión de conjunto.

De conformidad con lo convenido, a comienzos del mes en curso realizamos dos asambleas del gremio, en el transcurso de las cuales logramos preparar el pliego de condiciones que había de ser presentado seguidamente a los abastecedores, para su discusión por ambas partes. Más, cuando esto intentábamos verificar, un buen día, el martes de la semana anterior, al ir a tomar servicio nos encontramos con las plazas desiertas, pues los patrones no habían concurrido al trabajo, como de ordinario.

Por supuesto, nada hacía esperar tal actitud patronal, razón por la cual no fué poca nuestra sorpresa.

Más hete aquí que los diarios nos informaron, no sabemos porqué causa que el conflicto era provocado por los obreros, quienes habrían declarado la huelga. En presencia de semejante inexactitud, resolvimos concurrir al trabajo nuevamente al día siguiente para demostrar que nosotros no habíamos suspendido las tareas, lo que hicimos, como pueden atestiguarlo el concejal Adolfo Dickmann y el intendente municipal, presentes en ese momento. Tampoco los patrones se presentaron esta vez.

En el mismo día el intendente nos comunicó que aquéllos habíanle expresado que estaban dispuestos a no darnos más trabajo si no consentíamos la eliminación de los obreros que creyéran ellos conveniente, esto es, todos los



Hilario Lázaro Alvarez, secretario general de la "Asociación de los obreros matarifes de los Nuevos Mataderos".

miembros de la comisión y algunos otros que se habían destacado por su actividad en nuestra organización. Desde luego, rechazamos rotundamente tal proposición. Momentos más tarde se nos notificó que los patrones realizaran una reunión en el despacho del intendente, durante la cual éste propusiera la vuelta al trabajo en las mismas condiciones de antes, y que los conflictos que se suscitaran en lo futuro serían resueltos por una comisión mixta de patrones y obreros, actuando como árbitro el intendente municipal. Dimos a esta proposición nuestro asentimiento, a pesar de que no hicieron otro tanto los patrones, animados como estaban de un espíritu de intransigencias, ya que ellos la rechazaron.



—¿A qué causas atribuyen ustedes los obreros, el locaut patronal?

—Por lo que dejo dicho las causas del locaut son fáciles deducir; y no pueden ser otras que el propósito de desconocer lo pactado anteriormente en lo que respecta al mejoramiento de las condiciones de trabajo, a cuyo efecto primeramente los patrones propusiéron, se destruir nuestra organización.

—Tratándose de un conflicto en el que están involucrados tantos intereses, ¿qué ingerencia han tenido en él las autoridades municipales?

—No obstante las promesas del intendente municipal — que es la autoridad que por razón de su cargo interviene en esta clase de conflictos — de que observaría una conducta estrictamente imparcial, los hechos nos vinieron a demostrar todo lo contrario. En efecto, primero nos dijo que había dado un plazo a los abastecedores para que regularizaran las operaciones; caso contrario tomaría medidas al respecto. El plazo transcurrió y las medidas prometidas todavía las estamos esperando; a no ser que éstas fueran las de proveer a aquéllos de camiones municipales para el transporte de la carne, con lo que su imparcialidad...

—¿Cuál es el estado actual del conflicto?

—Aunque la prensa rica diga otra cosa, el estado del conflicto es inmejorable para nosotros. Sobre mil obreros de que se compone el personal, hay apenas diez que trabajan, y éstos son elementos adventicios. En cuanto a la matanza que se realiza es casi nula, pues no pasa de cien animales diarios contra 1.400 que se faenan normalmente.

El espíritu de los obreros, por otra parte, nada deja que desear, y todo indica que están dispuestos a resistir el locaut por mucho tiempo, acaso más del que los patrones puedan mantener aquél.

—¿Cree usted que los patrones rectificarán pronto su actitud?

—Eso es difícil de precisar; pero si hemos de admitir que tanto los patrones como las autoridades municipales respetan en algo los intereses de los consumidores, seriamente comprometidos con el conflicto, esperamos que los primeros volverán bien pronto sobre sus pasos, reconociendo la injusticia de su torpe actitud.

Informados suficientemente del objeto que nos llevó allí, nos retiramos satisfechos de haber conseguido nuestro propósito, no sin antes agradecer al ciudadano secretario la deferencia con que habíanos atendido.

En Catamarca

POSIBLE CLAUSURA DE ESCUELAS

El gobierno de Catamarca carece de fondos para pagar a los maestros, lo que ha traído como consecuencia que el presidente del consejo de educación solicitara del ejecutivo nacional un subsidio extraordinario para el pago de los haberes atrasados, sin lo cual se da como inevitable la clausura de las escuelas.

Esto ocurre a las pocas semanas de haber la intervención "restaurado las instituciones" con los famosos procedimientos que todo el país conoce.

Tratándose de una de las provincias que ofrecen el mayor porcentaje de analfabetismo, la situación no puede ser más deplorable del punto de vista de sus efectos inmediatos, y, en cuanto al subsidio extraordinario que se solicita, es bueno recordar que no está muy de acuerdo con la pretendida autonomía de las provincias, que siempre suelen recordar los representantes del interior cuando se trata de extender los beneficios de la legislación obrera y de imponer a los caciques de tierra adentro el debido respeto por la constitución y las leyes de la república.

Cómo gobiernan los socialistas

Toda nueva forma de carácter democrático en las prácticas de gobierno, siempre parte de los socialistas. Los hechos diarios que puede observar el pueblo son aquellos que se producen en su misma casa. El intendente Oddone dió un buen ejemplo de gobernante moderno. Avellaneda, para quienes la conocen de cerca, saben bien que en lo que se refiere a sus calles caminos y demás cosas que se relacionan con su posición topográfica, hay mucho que hacer para convertirla en una población habitable. Las diferentes villas, o, más bien, villorrios, construidos en el partido de Avellaneda, representan todas una verdadera calamidad. Terrenos bajos, inundables, fueron loteados por sus dueños, los cuales, con tal de realizar pingües ganancias, poco les preocupó la suerte de los futuros pobladores.

Al edificar éstos sus modestas casitas, se encontraron entre verdaderos pantanos. Como el malestar era tanto, se organizaron en todas las villas sociedades populares, a las que se les dió el nombre de sociedades de fomento, con el propósito de arbitrar medios para salvar momentáneamente la situación afligente del vecindario. Sostenidas estas sociedades apenas con la modesta contribución de los vecinos, en su mayoría obreros que tratan de libertarse de la tiranía del alquiler de la capital federal, debieron luchar siempre con grandes inconvenientes para conseguir atenuar en parte la situación. Debieron sustituir a las autoridades municipales, pues éstas jamás se han ocupado de la situación de los pobladores de las villas circundantes a la ciudad y si alguna vez se vió algún intendente por los villorrios, siempre fué poco antes de alguna elección, prometiendo el oro y el moro, para quedarse después con el moro y el oro. Debido a ese "descuido" de las autoridades, las mejoras edilicias fueron nulas, y los barriales y las aguas han sido siempre una constante amenaza para los vecinos.

Para terminar con un estado de cosas



Tricomerie calzados prácticos y económicos
383 Reconquista 383
Frente al Correo
ANEXO: Defensa esq. Chile
PIDA CATALOGO L.

REGALOS
Útiles a todo comprador — Sombreros, trajes y artículos para hombres
CASA - ROSSI, 2164, Corrientes, 2164

20 SANTOS CTS



CALIDAD SUPERIOR
EL CALZADO
"WALK-OVER"
Es siempre de más alta calidad
WALK-OVER SHOE C°.
225 FLORIDA 227



0.20, 0.30 y 0.40 Cts.

J. S. Onagoity y Cía.

No pertenecen a ningún trust

HUMBERTO I° 1256

semejante era necesario cortar por lo sano, y como el problema es serio, el intendente Oddone creyó de interés invitar a los presidentes de las comisiones de fomento a una reunión, con el propósito de poder cambiar opiniones al respecto y conocer los anhelos de los vecindarios interesados.

La reunión celebrada no podía ser de más provecho ni de más importancia; estaban allí los presidentes de las numerosas sociedades, representadas por hombre de partidos distintos y de opiniones diversas, quienes, con entera libertad, han sabido exponer sus puntos de vista sobre todos los asuntos que creyeron convenientes a las diferentes poblaciones. Algunos, tal vez, llevados demasiado por el apego lugareño, olvidaron por un momento el concepto general que debe tenerse del bien colectivo en estos asuntos. Por ser la primera reunión de gentes que entraban a discutir asuntos que siempre fueron olvidados, ella tuvo mucha importancia en todos los órdenes. Se consiguió con ello reunir a hombres de distintos barrios, y así habrán podido comprender cómo deben encararse las cosas de un mismo orden afuera del lugar donde se vive, y se consiguió también demostrarles cómo debe apreciarse el valor de un gobierno municipal, dispuesto a trabajar por el bien del pueblo.

Entre los diferentes delegados allí reunidos, había algunos, por no decir todos, que, cuando necesitaron verse con el intendente, les costaba un Perú para llegar hasta él. Sólo tenían acceso al despacho del intendente los "amigotes" políticos, los "caudillitos de barrio" y los "pechadores", que sólo mendigaban un favor por el favor mismo. Para esa clase de gente la comuna era una especie de sociedad de beneficencia, donde todos acudían a mendigar. Actualmente las puertas están abiertas, y para no esperar, se llama al pueblo representado en las sociedades de fomento, como podrían serlo en otras entidades, para decirle lo que piensa hacerse, y se le da lugar a la crítica ante que la municipalidad ponga manos a la obra.

Seguramente que esto se ve hoy con un intendente socialista, elegido por circunstancias especiales. Pero cuando el pueblo sea capaz de elegir representantes que sean fieles exponentes de sus intereses, se verán, seguramente, cosas mejores, y no habrá que esperar favores de gente que sólo les preocupa el bien del pueblo a medias.

La iniciativa del intendente Oddone ha exasperado un poco a los enemigos de las cosas buenas, y algunos, "sotto voce", decían: "éste es un soviet maximalista"; son los comisarios del pueblo que piensan pasar por sobre el concejo."

Llámese como se quiera, la reunión habida sienta un principio nuevo frente a las corrompidas instituciones burguesas, que los socialistas hemos de ir barriendo y purificando, a pesar de todo.

El Partido Socialista está para gobernar (si cabe la palabra) con el pueblo y para el pueblo.

La iniciativa de Oddone no es sino la consecuencia de nuestras promesas. El pueblo será llamado por medio de sus instituciones para consultársele en sus necesidades, y él podrá decir con franqueza lo que siente, y las autoridades socialistas cumplirán con su deber.

Lo dijo Oddone en la reunión, "que quiere la crítica franca y leal". Reuniones del carácter de la celebrada se realizarán todas cuantas sean necesarias para cambiar ideas y hacer todo lo bueno que pueda hacerse.

Los vecinos de Avellaneda — se entiende, de todas las villas — hemos de ver cosas que seguramente alarmarán a nuestros enemigos.

Hoy ya podemos felicitarnos de que para entrar en el despacho del intendente no es cosa difícil; hoy en cambio el pueblo es llamado a deliberar y llevar su apoyo al intendente, que sólo está para servir al pueblo.

Me permito pedir a los delegados de las sociedades de fomento que para la reunión tengan en cuenta dos cosas: saber apreciar los hechos que se producen y la obra que se realiza, y, al hacer la crítica, que ella sea fundada, y más que todo observen los días en que está al frente de la comuna un representante socialista. — **Félix Paolucci.**

INSTRUCCION PUBLICA Y POPULAR

ENSEÑANZA SECUNDARIA

Escuela normal núm. 4 — Exámenes previos y complementarios. A las 7.30 de la mañana: día 18, alumnas del establecimiento; 19, del incorporado "Sagrada Familia"; 20, del incorporado "Huérfanos militares".

Examen de concurso para ingresar a primer año. Día 23, a las 7.30 a. m.

Matrículas. Día 19, a las 3 p. m., cuarto año y sexto grados; 20, a las 3 p. m., tercer año y quinto grado; 21, a las 8 a. m., segundo año y primer grado; 23, a las 3 p. m., primer año (alumnos que ingresan sin examen de concurso) y tercero y cuarto grados; 24, a las 3 p. m., segundo grado.

NOTICIAS VARIAS

Comunicaciones telegráficas — Continúan interrumpidas las comunicaciones con las siguientes localidades:

Papín, Tres Lomas, 30 de Agosto, Pehuajó, Trenque Lauquen, Palermo, Cabeza Alta, Rivadavia (Salta) y Montevideo (subsección).

Llegada del gobernador de Los Andes — Se halla en esta capital, en uso de licencia, el gobernador del territorio de Los Andes, señor Pablo Saravia quien viene para gestionar diversas mejoras para la administración de su cargo.

Transporte y venta de pescado

INFORME DEL CONCEJAL ANTONIO E. MANTECON

II

En todas estas andanzas, en el mayor de los casos la mercadería llega al mercado mayorista a las 9 a. m., y es muy frecuente la llegada a las 10 y 11 de la mañana.

En el mercado mayorista Adolfo Bullrich está instalada la inspección veterinaria, ejerciendo su control tan estrictamente y con tanto criterio, que es digna de alabanza la acción de todo su personal. Pero a la hora tardía en que llega el pescado, el deseo de los consignatarios de enajenar lo más pronto posible su mercadería y la premura de compradores mayoristas o palanqueros en adquirirla, hacen que los empleados municipales les arrebaten de las manos los cajones, con el tiempo indispensable para hacer una rápida inspección, con el propósito de decomisar lo que no esté en condiciones.

Dada la hora a que esta mercadería se ha vendido a quienes tienen que transportarla a otros mercados, o venderlo por la calle, o conducirla a los hoteles, ya no es posible consumirla ese mediodía, y entonces hay que mantenerla en hielo en heladeras, en cajones o en canastas cubiertos con una lona mojada, o, para mayor frescura, las canastas debajo de las camas de los palanqueros en el conventillo donde habitan, y de donde salen a la tarde o al otro día completamente hermoseados: bien lavados y pintados con escamas plateadas y agallas de color sangre, para disimular un principio de putrefacción por la acción del calor y el tiempo desde que fué pescado: más de cincuenta horas.

Con el deseo de disminuir el tiempo de estadía en la estación Constitución el concejo deliberante sancionó una minuta de comunicación al D. E. para que gestionara del ferrocarril Sur hiciera correr los vagones de pescado por las vías del puerto hasta frente al mercado Adolfo Bullrich. Como autor de esa minuta, en unión del concejal Spinetto, me preocupé ulteriormente de conocer los inconvenientes que presentaría tal medida, llegando a la conclusión — por los informes que me suministrara la oficina de tráfico del F. C. S. — que el pescado demoraría más tiempo en llegar al mercado de concentración.

En la misma fecha en que se presentara en el concejo deliberante el proyecto de minuta de comunicación a que hice referencia, en unión del señor Fernando Gargiulo, y bajo su responsabilidad ante la empresa, obtuve que el ferrocarril del Sur hiciera correr un tren de pescado de Mar del Plata. Se fijó como mínimo de carga la de 780 toneladas mensuales, o sea, 30.000 kilos diarios, término medio.

Este tren corrió desde el 1o. de octubre a 1o. de noviembre de 1919, y salía de Mar del Plata a las 8 p. m., llegando a Constitución entre 3.30 y 4 a. m. Pero por las circunstancias mencionadas anteriormente al detallar cómo se efectúan las operaciones de pesca y entrega de pescado en Mar del Plata, sólo venía en ese tren el procedente de la dársena de los pescadores, y el procedente del muelle Lavorante llegaba en el tren ordinario. Esta circunstancia impidió aportar el mínimo de kilos fijados; y el ferrocarril, velando exclusivamente por sus intereses materiales, suspendió el tren especial de pescado.

Antes de someter al estudio y consideración del señor secretario de obras públicas este asunto, quiero ponerlo en antecedentes de algunas características que el mismo tiene, y de las cuales seguramente en parte le habrán informado las oficinas técnicas: me refiero a la filtración de pescado en la capital sin el control veterinario exigido por una ordenanza de 28 de agosto de 1916, y al acaparamiento del artículo por determinados mercados particulares para luego lanzarlo a plaza y hacer un pingüe negocio.

Por una ordenanza de noviembre 30 de 1895 se prohibe la introducción de pejerrey cuyas dimensiones sean menores de 20 centímetros de largo, medidos del centro del ojo a la raíz de la cola, cualquiera que sea su procedencia.

La inspección veterinaria destacada en el mercado mayorista Intendente Bullrich, por donde, de acuerdo con la ordenanza respectiva, debe pasar todo pescado que para comerciarlo se introduzca a la capital, aplica estrictamente las prescripciones de la misma. Pero, seguramente con desconocimiento de las autoridades sanitarias destacadas en el mercado Buenos Aires, allí se introduce pejerrey infringiendo la ordenanza respectiva; he tenido ocasión de comprobarlo permaneciendo una noche en dicho mercado: no se hacía ningún recato en ofrecerlo en venta en los puestos y en depositarlo en los frigoríficos del establecimiento. ¿De dónde viene? ¿Por dónde se introduce? Viene del puerto de la capital y viene por el ferrocarril del Sur. Se introduce directamente al mercado Ciudad de Buenos Aires sin pasar por el mercado de concentración.

En honor a algunos buenos empleados de la inspección veterinaria, debo hacer presente que más de una vez han decomisado el pejerrey en contravención expuesto en dicho mercado; pero diez minutos después había otra cantidad que se ofrecía al mejor postor.

Otra de las características del mercado Ciudad de Buenos Aires es el acaparamiento de pescado para lanzarlo en plaza en días en que no se introduce en la capital porque no ha habido pesca. El pescado se mantiene en las cámaras frigoríficas del establecimiento durante diez o quince días, y en día oportuno el stock se distribuye en mercados y hoteles; una o dos horas después de haber salido del frigorífico, al contacto del aire, el pescado está en condiciones nócivas para ser comido, pues la temperatura de las cámaras frigoríficas no es tal que congele la mercadería, con lo que se evitaría un principio de putrefacción.

¿Quién tiene la responsabilidad de este acaparamiento perjudicial para la salud pública: la dirección del establecimiento, los depositarios o la inspección sanitaria?

En leve defensa de esta última, debo manifestar que tengo conocimiento que a los empleados destacados en el mercado Buenos Aires no se les permite inspeccionar todas las cámaras frigoríficas, sino dos solamente.

Hay más con respecto a este establecimiento puramente comercial: Por las circunstancias que ya anteriormente mencioné al referirme a la tardanza en la conducción del pescado de Mar del Plata, y a veces a la falta o escasez de hielo, los pescadores consideran que su mercadería, si viene al mercado Bullrich, corre peligro de ser decomisada, por estar en principio de putrefacción; entonces se da aviso telefónico a los consignatarios en Buenos Aires, y ese pescado se desembarca en Constitución o en Avellaneda; pero de cualquiera de las dos maneras es conducido al mercado Buenos Aires, donde hay la seguridad de que no será decomisado, se venderá en el acto a menor precio, o se colocará en frigorífico para mejor oportunidad...

Igual cosa puede decirse del pescado que se introduce de Montevideo; no todo pasa por el mercado Bullrich, pues buena cantidad se filtra para ir a parar al mercado Buenos Aires.

Hombres duchos en materia de trampas, algunos recibidores de pescado quieren hacer creer que lo que se introduce de menor tamaño es la especie denominada Cornalito, pez de río, cuyas dimensiones mayores no alcanza nunca a 20 centímetros y de un parecido tal al pejerrey que el profano puede confundirlo fácilmente.

En primer lugar, en la época de verano no se pesca el Cornalito, y en segundo lugar los técnicos municipales no pueden confundir una cosa con otra: y convendría tal vez que el señor secretario de obras públicas llamara la atención de la inspección veterinaria para que se permitiera la entrada del pescado Cornalito, pues en realidad no es el pejerrey a que se refiere la ordenanza de 1895.

En el mes de febrero ppdo., el D. E., en atención a un pedido de la inspección veterinaria exigió, de acuerdo con una interpretación que se le dió a la ordenanza de 1895, se introdujera el pescado a la capital despojado de intestinos, etc.; pero el D. E., dándose cuenta de inmediato de la verdadera interpretación, ordenó que el pescado se introdujera y saliera del mercado Bullrich, único mercado mayorista autorizado por ordenanza para efectuar la inspección veterinaria, con intestinos, o como se lo denomina en el argot del oficio: con tripas.

Unicamente exigió que en los demás mercados se vendiera sin tripas.

He tenido ocasión de cerciorarme en los sitios de producción de la pesca, de las dificultades insalvables que existen para introducir el pescado destripado. Si se trata de pejerrey, el solo conocimiento de que en cada cajón vienen aproximadamente 400 ejemplares, bastará para calcular el tiempo y el personal que se emplearía para despojar de intestinos a todo un cargamento diario A parte de esta dificultad, dadas, generalmente, las pequeñas dimensiones, para hacer la operación con mayor prontitud, se hace la abertura en la panza y luego con los dedos se oprime al pescado en las partes laterales para expeler los intestinos por la abertura; luego se hace una rápida manipulación con los dedos en su interior... y el pescado está en condiciones de ordenanza. Esta deficiente forma de limpieza trae como consecuencia la rápida descomposición del pescado, como he tenido ocasión de comprobarlo en el mercado Bullrich, y, además, queda la mercadería tan manoseada que el comprador del menudeo la desdeña por ser pescado sin tripas.

Esto es en cuanto al pejerrey; en lo que se refiere a otras clases de pescado, he palpado en Mar del Plata las dificultades para destriparlo.

Esta ordenanza fué dictada en una época en que la pesca se hacía generalmente a vela; en que durante la travesía hasta el punto de desembarque había tiempo de despojar de intestinos con todo detenimiento, y en que la pesca no llegaba a la proporción numérica a que hoy llega.

Pero hoy no es posible hacerlo en el mar por las dimensiones de la embarcación, dado que son movidas a nafta y se toma el tipo más pequeño para el menor gasto de combustible, por la cantidad de personal, y porque siendo embarcaciones a nafta, durante el viaje de regreso no hay tiempo de efectuar esas operaciones.

Llegadas esas embarcaciones al puerto, como ya lo he mencionado al principio, hay que efectuar el desembarque acondicionamiento y embarque con tal celeridad, que tampoco es posible efectuar el destripe.

No obstante estas dificultades, quise presenciarlo. La operación se hace mal; se despoja de intestinos con celeridad y gran parte de ellos queda adherida al pescado; luego se sumerge en el agua salada para darles un mal lavaje, y se oprime el pescado por dentro y por fuera con rudas manos, que dejan al pescado tan manoseado que le quita toda vista de atracción para el comprador.

Esta insalvable deficiencia en el destripe trae como consecuencia la descomposición del pescado antes de llegar al mercado Bullrich, cosa que se quiso evitar con el destripe.

Pero ahora se palpa otra dificultad: la exposición y venta al menudeo del pescado. La ordenanza dice: "El pescado se introducirá a los puestos despojado de intestinos, etc., no pudiendo en ningún caso hacerse esa operación en los mercados".

El D. E., con el propósito de conciliar el cumplimiento de una ordenanza y el buen sentido reñido con la ordenanza misma, ha permitido que a los mercados, con excepción del Bullrich llegue con tripas, pero se exponga y venda sin tripas.

Y la dificultad se ha presentado de inmediato: Si no puede destriparse en el mercado, porque la ordenanza lo prohibe, ¿dónde se destripa? ¿Entre la salida del mercado mayorista oficial a los efectos de la inspección y en el mercado minorista? Esto traería un gasto que se recargaría sobre el precio de venta. ¿En el mercado de concentración o minorista? No es posible, porque el gasto de personal para esta operación se cargaría sobre el precio de venta, y porque el contenido de 800 a 1000 cajones de pescado no es posible destriparlos en media hora, o a lo sumo en una hora, tiempo que media entre la llegada y la salida del pescado.

Hay otra dificultad: la venta de pescado en las ferias; no es posible efectuar el despojo de intestinos en las ferias por falta de elementos y por prohibirlo una disposición municipal, y no es posible efectuarlo en el mercado Bullrich porque el tiempo que pierde el puestero no lo compensa la venta, tarde ya.

INFORMACION DEL INTERIOR

BUENOS AIRES

LA PLATA

Fundación de un pueblo en Patagones — Ha sido acordado por el gobierno un plazo de sesenta días para que la sociedad Stroeder y Cía. efectúe el replanteo del nuevo pueblo Villa Stroeder, que se propone fundar en el partido de Patagones, bajo apercibimiento de dejar sin efecto la autorización de fecha 25 de abril de 1916.

LANUS (Este)

Carnaval sangriento — No bien dió comienzo el carnaval, ya Momo hizo de las suyas. En la madrugada de ayer, al finalizar un baile en el Real Cine, se produjo un incidente entre bailarines alcoholizados, saliendo a relucir los revólveres, con los que se cambiaron numerosas balas. De la refriega resultaron heridos: Antonio Santurini, con un balazo en la espalda, y domingo Ferrari con dos, uno en un brazo y otro en la espalda. Ambos heridos fueron conducidos al hospital Fiorito. La policía detuvo a siete individuos y busca a otros más.

—Anteanoche, en el corso de la calle José C. Paz, Natalio Milgo, que iba en un carro con otros miembros de su familia, al querer arrojar una serpentina, perdió el equilibrio y cayó bajo las ruedas. Resultó con contusiones de cierta gravedad en la cabeza y con un brazo magullado.

Raterías — Los robos de gallinas continúan sin interrupción. Cada mañana son dos o tres los vecinos que se lamentan del desvalijamiento de sus gallineros, a pesar de que todo el mundo duerme con el arma al brazo.

Nunca se ha tenido confianza en la eficacia de la policía, pero ahora se duda tanto de ella, que hay quienes le temen más a los guardadores del orden y la propiedad, que a los mismos cacos.

No es extraño, entonces, que circulen versiones, difíciles de comprobar, por supuesto, como la de haber sido sorprendidos vigilantes demasiado cerca de los gallineros, por lo que fueron balaceados por algunos vecinos.

Lo que no ofrece ningún género de dudas es qué, mientras los radicales se pelean por un puesto de diputado, los amigos de lo ajeno aprovechan el desconcierto y la desorganización para "trabajar" a sus anchas.

LOMAS DE ZAMORA

Concejo deliberante — El viernes 13, por la noche, debió reunirse este cuerpo, pero la mayoría conservadora, consciente de la barrabasada cometida en la reunión anterior, aprobando el presupuesto en forma ilegal, no concurrió evitando en esta forma que nuestros concejales impugnasen en público el acta de dicha reunión.

La política criolla en los gremios — Encontrándose en huelga los albañiles, el intendente de ésta ofrecióles hace días su intervención para solucionar el conflicto, pero advertidos los obreros de los fines de pequeña política que guían los actos de dicho funcionario, pues se aproximan las elecciones, en una asamblea resolvieron por unanimidad rechazar el mencionado ofrecimiento, entendiendo que la solución del conflicto depende del grado de tacañería de los patrones, que se oponen tercamente a conceder las modestas pretensiones del gremio, y que a ellos corresponde dar fin al conflicto, haciendo que los obreros puedan llevar a sus hogares un poco más de pan.

Obreros pintores — El movimiento que este gremio iniciara hace más de un mes continúa en forma parcial, no decayendo el espíritu de resistencia, a pesar del tiempo transcurrido. Los obreros en huelga reciben el aporte solidario de los que trabajan.

Los robos — Noche a noche los cacos realizan vastas recorridas por los distintos barrios de esta ciudad, arreando con todo aquello que los vecinos no pueden evitar que caiga en sus manos. La policía, en vez de tratar de perseguirlos, se concentra en los biógrafos, teatros, etc.

Periodismo — Dirigido por nuestro camarada Miguel F. Osés, apareció nuevamente el periódico "Democracia", que en otra hora batallara valientemente en defensa de los intereses del vecindario.

BARTOLOME MITRE

Accidente del trabajo — Cuatro obreros heridos — En la chacra de Manuel Domínguez, en circunstancias en que Ramón Ramírez trabajaba en una máquina trilladora, explotó el motor, haciendo saltar una chapa de hierro, la que fué a herir de gravedad a Pablo Domínguez. Resultaron también con lesiones leves Manuel Méndez, Alfredo Echeverría y Juan Llorente.

MAR DEL PLATA

Concejo deliberante — El sábado último se reunió esta corporación, con asistencia de los concejales Fava, Inda, Orazi, Gorozo, Valentini, Zacagnini, Lafranconi, Amado, Bestoso y Guffanti (socialistas) y los señores Arrúe y Solla (radicales).

El intendente, Bronzini, también asistió a la sesión, tomando parte activa en las discusiones habidas sobre asuntos de interés general. Después de leerse el acta de la sesión anterior, que fué aprobada, se dió lectura a diversos asuntos entrados, los que pasaron a las comisiones respectivas.

El actual presidente del concejo, concejal Orazi, presentó su renuncia de dicho cargo, siéndole aceptada por unanimidad, en vista de las razones que adujo para ello.

Se continuó luego con la discusión del despacho de la comisión sobre el proyecto de reglamento interno del concejo, siendo aprobado después de un vivo debate provocado por algunos de sus artículos. Intervinieron los concejales Inda, Arrúe, Solla, Bronzini y Fava.

A moción de Inda, se resolvió que las convocatorias a sesiones extraordinarias deberán ser solicitadas por cinco miembros. El mismo concejal propuso que el concejo se reúna nuevamente el miércoles próximo para tratar la siguiente orden del día: nombramiento de presidente del consejo, por renuncia del actual; presentación de la terna de jueces y suplentes; nombramiento de síndico municipal y defensor de menores. Acto continuo se levantó la sesión, siendo las 11 p. m.

La barra, que dicho sea de paso, era bastante numerosa, se retiró satisfecha de la labor desarrollada por el cuerpo deliberativo, especialmente por los concejales socialistas, quienes están dando continuas pruebas de su capacidad y honestidad como genuinos representantes del pueblo.

MERCEDES

Militar que asesina a un conductor — Como a las 4 p. m. de ayer, el teniente coronel Oro dió muerte al cochero Carlos Piñeyro por haberle exigido éste el pago de una deuda, según datos policiales.

Procuraremos obtener mayores informes acerca de este crimen.

ZARATE

Concejo deliberante — Con asistencia de los cuatro representantes socialistas y nueve radicales, celebró sesión este cuerpo el jueves último, bajo la presidencia del señor Luis Dardanelli.

El D. E. envió una nota, acompañada del decreto del P. E. provincial relacionado con los gastos de policía, cuyo pago deberá hacer directamente la comuna. Pasó a comisión.

Después de tratarse algunos asuntos de menor cuantía, el concejal Besasso pidió el nombramiento de una comisión investigadora en el asunto de los muebles de la oficina de registro civil de Lima, pues, dijo, había podido comprobar que allí se cometió una seria irregularidad, consistente en una notable diferencia acerca de lo que se dice haber pagado por el mueblaje y lo que cobró la casa vendedora.

Se aprobó la indicación del mencionado representante, nombrándose para formar parte de la comisión propuesta al mismo y a los concejales Urruchua y Perret.

Puesto en discusión un dictamen de la comisión de interpretación por el que se aconseja la inclusión de un artículo en la ordenanza correspondiente estableciendo que la renovación de libretas de conductores de vehículos podrán hacerla éstos sin pagar suplemento alguno, presentando solamente un certificado policial sobre la conducta observada, la mayoría radical lo rechazó.

La misma mayoría implantó en cambio un impuesto anual de $ 2 y 1 para los conductores de automóviles y carruajes de alquiler que quieran seguir ejerciendo esa profesión.

El referido impuesto es independiente de las patentes que pagan dichos trabajadores.

El D. E. presentó luego, acompañada de una nota, la recopilación de ordenanzas pedidas por la representación socialista, a objeto de confeccionar e imprimir el digesto municipal. Pasó a la comisión de interpretación.

BARADERO

Accidente del trabajo — Días pasados, en la estación Alsina, mientras el obrero F. Araujo se hallaba trabajando en la máquina trilladora de propiedad de J. Pedro Laclau, al ir a colocar la correa, fué despedido por el volante a una distancia considerable, produciéndole el golpe la fractura de la columna vertebral.

En estado grave fué conducido al hospital de ésta, donde quedó en asistencia.

Es éste el segundo caso que ocurre en la misma máquina, pues, como recordarán los lectores, vez pasada sufrió un accidente idéntico el obrero Primitivo García, quien ha quedado inhábil para el trabajo, habiéndosele abonado una indemnización completamente exigua, sin la debida intervención del departamento del trabajo.

Creemos que es necesaria la enérgica intervención de dicho departamento, a fin de que se obligue a la policía a elevar los sumarios en la forma que establece la ley de la materia, y no dejarlos encarpetados, violando descaradamente la misma y favoreciendo así a los patrone.

AYACUCHO

Actividad socialista — El Centro Socialista ha designado de su seno una comisión electoral, la que tendrá a su cargo los trabajos y propaganda relacionados con el próximo acto comicial. Dicha comisión quedó compuesta por los ciudadanos Francisco Versi, Manuel A. Núñez, Fernando Oste, Joaquín Lastini, Carlos Ferrario, Pablo Russo y Minquer Colombo.

—El mismo Centro, en su asamblea del viernes último, aceptó una iniciativa, presentada pro construcción de la Casa del Pueblo. Se designó una comisión encargada de estudiar todo lo concerniente a la construcción en esta localidad.

—Gran nota actividad en la construcción de la modesta vivienda que el Centro Socialista y Sindicato de albañiles, conjuntamente, construyen para el obrero inválido tilio Beltracchini. El pueblo coopera en esta buena obra, y los trabajos están adelantados.

TANDIL

Concejo deliberante — El sábado último volvió a sesionar este cuerpo deliberativo.

Se aprobaron dos minutas de la representación socialista: una fundada por el concejal Azcoiti, en la que se solicita del departamento ejecutivo las razones por las cuales no ha dado cumplimiento a la ordenanza que prohibe el ejercicio de la mendicidad, y la otra fundada por el concejal Farías, manifestando al departamento ejecutivo que el concejo vería con agrado cancelase la deuda pendiente con el Banco Comercial, ya que el dinero se encuentra en el mencionado banco depositado en cuenta corriente.

Nuestro camarada Uez fundó un proyecto de ordenanza, por el que se prohibe el depósito de cueros frescos en un radio céntrico de la ciudad, que al efecto se determina, a fin de evitar las enfermedades que por su descomposición en muchos casos pueden acarrear.

Mario Salvi fundó otro proyecto de ordenanza, por el que se establecen ciertas condiciones a los comercios que expendan materias inflamables, a fin de que el depósito de las mismas no constituye un peligro. Ambos proyectos pasaron a comisión.

Se pasó luego a la orden del día, facultando a la presidencia para el nombramiento de las comisiones internas, cosa que hasta la fecha no se había podido hacer a consecuencia del pleito radical casero, que ya parece haberse solucionado.

Nuestro compañero Farías entró a formar parte de la comisión de hacienda y presupuesto; Azcoiti y Uez, de la de higiene y seguridad e instrucción pública, respectivamente, y Salvi, de la de tierras y obras públicas.

Actividad socialista — El comité electoral está activando los trabajos a fin de realizar una intensa propaganda con motivo de las próximas elecciones.

Con el fin de reunir fondos, hace días que se ha puesto en circulación una rifa de un objeto útil.

SANTA FE

El atentado contra el presidente de una de las mesas de Cayastá — El diploma del diputado por Garay — Varias

SANTA FE, 16 — El diario "Nueva Epoca" publica una extensa versión respecto al atropello de que se dice víctima el señor Montrull, presidente de la segunda mesa de Cayastá, por parte de dos nacionalistas.

Según las declaraciones del mismo había sido encerrado en el hotel "Universal" por varias personas de aquella fracción política, y obligado a firmar un testimonio falso con referencia a su actuación en los comicios del 1 de febrero.

Dice el señor Montrull que se le notificó luego que tenía que trasladarse sin demora a Santa Fe, y que sólo se le permitió ir hasta su casa a cambiarse la ropa acompañado por un individuo que varias veces le amenazó con el revólver para obligarlo a proceder con rapidez.

Agrega que una vez en la capital le hicieron dejar el documento y le ordenaron que volviera al otro día. Así lo hizo, siempre vigilado, obligándosele a copiar de su puño y letra un nuevo escrito, y después firmarlo.

El señor Montrull ha presentado la denuncia correspondiente a la justicia electoral.

— Se considera cosa resuelta que los nacionalistas promoverán un debate en la legislatura alrededor de ciertos diplomas obtenidos por los nordistas.

Aquéllos no hacen misterio, en efecto, de que combatirán y se opondrán en toda forma a la aprobación del diploma de Garay.

En este departamento, como se recordará, triunfaron los nordistas por cuatro votos con la candidatura a diputado del señor Freyre.

— Hace gestiones el centro de farmacéuticos para la instalación de la facultad de química, de acuerdo con lo que dispone el proyecto de universidad del litoral.

— Ha causado desagrado al vecin-





Agencia, Maipú 555, B. Aires
Se vende en todas las farmacias a $ 3.50 m|n la caja

CIGARRILLOS

COLON 0.30

Libres del Trust

Fernández y Sust

San Martín 515 Rosario

Cangallo 394 Buenos Aires

UNA Y MIL

veces repetimos que nuestros calzados son los más económicos y de mejor resultado.

SIEMPRE SALDOS Y OCASIONES

BOTIN borra de vino, color de moda, p/hombre $ 11.90
BOTIN cabritilla del país, cosidos . . . . . " 8.90
BOTIN cabritilla del país, cosido, doble suela . . " 9.90
ZAPATO potrillo charolado, modelo de moda, para señora . . . . . " 8.50
ZAPATO potrillo charolado, modelo Luis XV . . " 11.80
ZAPATOS cabritilla del país, taco bajo para entrecasa . . . . . " 4.90
ZAPATOS de brin, para señora . . . . . " 3.50
ZAPATOS de brin, para niños, a $ 1.90 y . . . . " 1.50
BOTINES fuertes para varón, Ns. 26 al 31 . . " 2.95
BOTINES fuertes para varón, Ns. 32 al 37 . . . " 3.50

Visite hoy nuestra casa que hay grandes saldos.

Gratis remitimos CATALOGO a la campaña. Solicítelo.

Fabricantes Unidos

578 — VICTORIA — 578

dario, el anuncio de que la municipalidad decretará la supresión de las ferias francas.

El consolidado municipal — Varias

ROSARIO, 16 — Ayer tuvo lugar en la municipalidad la apertura de las propuestas para licitar el rescate de $ 36.800 en títulos del consolidado municipal de 1916.

Se presentaron las tres siguientes propuestas:

G. Suárez Roldán ofrece $ 55.000 al tipo de 69 o|o.

Enrique Astengo, la cantidad licitada al tipo de 60 o|o.

Wells Hnos. y Cía., hasta $ 22.000 al 69 3|4 o|o.

— Se anuncia que el gobierno nombrará un fiscal de estado ad hoc para reemplazar al doctor Marcos Anello, que renunció el cargo hace dos meses. Las personas a quienes hasta ahora se les ofreció el cargo, lo declinaron.

— El gobierno ha dispuesto que el 18 del corriente comience el pago de los sueldos de administración por el mes en curso.

— Se han producido nuevos casos de bubónica en San Carlos Sur y Elisa, departamento Las Colonias.

— Ayer se hizo cargo de la presidencia de la junta de jubilaciones y pensiones el señor Vicente Ingaramo.

— El ministro de hacienda, señor Meyer, se halla en esa gestionando una de las acostumbradas "operaciones" financieras del radicalismo gobernante.

CORDOBA

Declaraciones y protestas de los radicales — Consulta sobre incompatibilidad — Pedido de reconsideración de un decreto

CORDOBA, 16 — A las continuas protestas de los radicales por las arbitrariedades de que se dicen víctimas por parte de las autoridades policiales, únense las declaraciones de un miembro del partido radical, el señor Argüello.

"Está a la vista de todos, dice, la máquina oficial para arrebatar el triunfo a la oposición; nunca estuvo tan perfectamente montada como en la actual lucha, ni nunca funcionó tampoco tan descaradamente. La provincia como lo ha dicho un diario que no hace oposición al gobierno, es una timba y ella funciona en todos los pueblos casi a la vista de los comisarios rurales.

Los ciudadanos son perseguidos y asaltados y no pocos han recibido palizas. Por todos los medios se arrebatan libretas cívicas.

— Habiendo el rector de la universidad indicado al señor Ignacio E. Ferrer que en un plazo perentorio debía optar entre la candidatura a diputado o su cargo en la biblioteca de esa repartición, el interesado se dirigió en consulta al ministerio del ramo.

Se le ha contestado que por el cargo que desempeña no está comprendido en el apartado del artículo 18 reglamentario de la ley 8871 de elecciones nacionales, que establece esa incompatibilidad para determinados funcionarios nacionales.

El señor Ferrer es candidato a diputado por los "rojos".

— Los alumnos de la escuela nacional de agricultura se han dirigido al ministro de instrucción pública, pidiendo la reconsideración del decreto dictado hace poco relativo al conflicto que se planteó hace tiempo en ese establecimiento.

El conflicto estudiantil — Proclamación de candidatos radicales

RIO IV, 16 — Sigue en pie el conflicto estudiantil.

El comité de estudiantes pro reorganización, ha tomado últimamente diversas resoluciones. Entre ellas figura la confección de un memorial que se elevará a la Federación universitaria de Córdoba, explicando los motivos de la huelga e historiando los hechos desde el primer conflicto.

Se envió un telegrama al ejecutivo nacional, pidiendo la rectificación de los nombramientos efectuados.

— Proclamaron sus candidatos los radicales en el teatro "El Plata.

Durante el desarrollo del acto y al final especialmente, ocurrieron varios incidentes.

MENDOZA

Ecos del asunto Zúñiga — Prohibición policial

MENDOZA, 16 — El defensor del detenido Argüello presentó al juez del crimen un escrito solicitando la libertad bajo fianza de su defendido. El doctor Trianes a quien se dió vista, se expidió manifestando que la excarcelación de Argüello es procedente, y que dado caso de efectuarse se exija al detenido una sólida fianza.

Los otros inculpados fueron conducidos a la cárcel.

Son éstos los ex empleados y agentes de policía Miguel Robino, Santos Luna Vargas y Sixto Jauzón, y el vecino del departamento de Lavalle, Vicente Quesada.

— Ha sido prohibido por el jefe de policía el mitin que pensaban realizar los lencinistas.

SALTA

Las listas de candidatos radicales — Efectos de las inundaciones — El cultivo del arroz

SALTA, 16 — Los radicales castellanistas han proclamado los siguientes candidatos para las elecciones de marzo: A diputado nacional, ingeniero Diego Outes, actual segundo jefe de la dirección de irrigación de la nación y hermano del candidato saravista. Para diputados provinciales: por la capital, Juan B. Peyrotti, Bernardo Moya, doctor Arturo Torino, Arquímedes Lombardo y Adeodato Aybar; por los Molinos, Luis Lepers; por Rivadavia, Félix Rosa Palomo y Alejandro Paz; por Candelaria, Aristides Sueldo; por Guachipas, Nicanor Quinteros; por Chicoana, Joaquín Alvarado y Jorge Alderete; por Metán, Eustaquio Alderete; por Cerrillos, Casiano Hoyos; por La Caldera, Emilio Arancibio; por Iruya, Zenón Wayar; por Orán, I. M. Hinojosa y Pedro Pérez; por Rosario de Lerma, Carlos Palma y Zenón Torino. A senadores: por Cafayate, doctor Julio Torino; por Rivadavia, doctor Darío Arias, actual ministro de hacienda.

Los radicales intransigentes llevarán la siguiente lista:

Candidato a diputado nacional el señor Carlos Outes; para senadores provinciales por Rivadavia, doctor Francisco Sosa; por Cafayate, Julio Michel Torino. Para diputados provinciales: por la capital, ingeniero Rafael P. Sosa, David Michel Torino, Amalio Vargas, Alfredo S. Casadó, Agustín Courel; por Cerrillos, Pedro J. Perretti; por Chicoana, Antonio Abal Suárez y Eduardo de los Ríos; por Rosario de Lerma, Welindo Toledo y Félix Saravia (hijo), por Guachipas, doctor Luis Díez; por Molinos, Daniel Caucoto; por La Caldera, José M. Ocaranza; por Metán, doctor Alberto Alvarez Tamayo; por Candelaria, Andrés H. Arias; por Orán, Julio Pizetti y Ramón Lorences; por Rivadavia, doctor David M. Saravia y Estanislao Wayar y por Iruya, Alberto Bravo.

— Llegan noticias de que el pueblo de Rosario de Lerma ha sufrido grandes daños por las inundaciones. Las aguas del río alcanzaron, en las calles, una considerable altura.

— Con buenos resultados se están haciendo ensayos de trasplante en los cultivos de arroz que empiezan a cobrar apreciable importancia.

LA RIOJA

Actividad socialista — Las próximas elecciones — Las comunicaciones ferroviarias

LA RIOJA, 16 — Efectuada la elección de los candidatos a diputados nacionales, que sostendrá el Partido Socialista en los comicios de marzo, resultaron electos los ciudadanos Héctor González Iramain y José Vidal Baigorri.

Fueron proclamados públicamente en la plaza 25 de Mayo.

El secretario general del centro abrió el acto, haciendo uso de la palabra el ciudadano César Asís, secretario general de la Federación Socialista de Tucumán.

La comisión administrativa del centro sigue con toda actividad la campaña electoral.

—Aparte del Partido Socialista, sólo se presentarán a la lucha los radicales. Abstiénense disidentes y conservadores.

—Han empezado a funcionar con regularidad las líneas férreas, que a causa de las últimas lluvias habían sufrido desperfectos y se hallaban interrumpidas.

SANTIAGO DEL ESTERO

Actividad socialista — El presupuesto municipal — Aumento de sueldos — El auto oficial

LA BANDA, 16 — Organizada por un grupo de trabajadores del campo se celebrará una conferencia socialista el próximo domingo en el lugar denominado "El Puestito" distante cuatro leguas de esta ciudad.

En Beltrán y Herrera se han organizado conferencias que se llevarán a cabo dentro de pocos días.

Estos actos son patrocinados y organizados por trabajadores de esas localidades no adheridos a nuestro partido, lo que pone de manifiesto el interés que van despertando nuestras ideas.

— En el presupuesto de 1920 para la municipalidad se ha aumentado en $ 50 y 75 el sueldo del intendente y secretario, respectivamente, quedando así desmentida la manifestación del intendente, señor Ruiz, que donaría su sueldo a beneficio de la comuna, lo que le valió especiales alabanzas del periódico radical "El Fígaro".

— El inspector municipal se ocupa en manejar un auto de alquiler sin preocuparse de su empleo, cuyo sueldo ha sido aumentado también en $ 20. Las poquísimas veces que va al mercado produce tumultos entre los vendedores, que se ven obligados a soportar sus impertinencias.

La mayor parte de su tiempo lo emplea en transportar a los caudillos radicales en tren de propaganda.

SAN LUIS

Fusión entre "populares" y demócratas — Candidatos oficialistas — La actitud de los "rojos" — Los nuevos legisladores

SAN LUIS, 16 — Se da como segura la fusión entre la unión popular y el partido demócrata, a base de una lista mixta de candidatos a diputados nacionales para las elecciones de marzo. De acuerdo con el pacto, se procedería a completar la fórmula con el señor Mora Olmedo que iría en la lista con el señor Landaburo, previa eliminación del señor Aguilera.

— La convención oficialista proclamó candidatos a diputados nacionales a Teófilo Gatica, y Diógenes Taboada, quedando consagrada la unión entre los radicales azules y pringuiles.

— La fracción radical de los rojos lanzó un manifiesto diciendo que no apoya al gobierno, no obstante haberse nombrado ministro de hacienda al señor Víctor C. Lucero, quien queda separado del partido.

Los rojos proclamaron candidatos a diputados nacionales a los señores Martín Olguín y Juan Arce.

—El interventor citó al recinto de la legislatura a los diputados electos, para que el 19 del corriente presten juramento y elijan la mesa directiva de la cámara.

CARNAVAL ROJO

BALANCE DEL PRIMER DIA

Josefa Plorioso, que desapareció, asestó un silletazo a María Luisa Montalbetti, en la puerta de la casa Bolívar 1229, causándole una herida en el ojo izquierdo.

—Se halla detenido en la comisaría 18a. José Pombo, por haber herido en la frente a Sinforosa Vázquez, en la casa Paraguay 1938.

—En el interior de la casa Junín 1978 se trabaron en pelea Manuel Martínez y Miguel Verone, hiriéndose recíprocamente.

—Gerardo Ocampo, que se halla detenido en la comisaría 34a., hirió a Floriano Guerrero. Ocurrió el hecho en Monteagudo y Uspallata.

—Frente al 1779 de la calle Carlos Calvo, Agustín Benara fué herido en la frente por un individuó que logró fugar.

—En la calle Corrientes, frente al número 3433, un sujeto cuya detención procura la comisaría 9a., hirió a trompis a Guillermo Davez.

—Frente al número 3492 de la avenida Alvear, Emilio Da Juane hirió en la cabeza a Manuel Blanco. El autor está detenido en la comisaría de la sección 19a.

—Un individuo cuya detención procura la comisaría de la sección 18a., en la esquina de San Juan y Solís atacó a Carlos Menéndez, hiriéndolo en el lado derecho del rostro.

—En el cruce de las calles Planes y Caballito, debido a una disputa, se trabaron en riña Francisco Pérez y Joaquín Vázquez, resultando herido el primero.

—Por causas ignoradas, en la calle Boedo, frente al número 935, Juan Espiro fué atacado a trompis por desconocidos, resultando con heridas en el rostro.

—Los peones de cocina Sebastián Alfaro y José Domínguez, en el hotel de la calle 25 de Mayo 215, se trabaron en riña, armados con un cortaplumas y un trozo de hierro. Ambos resultaron heridos.

—A las 4.30 a. m. de anteayer, en la esquina de Rivadavia y Culpina, un grupo de individuos acometió a golpes a Juan García, produciéndole heridas de relativa gravedad.

—A raíz de un violento altercado que sostuvieron Nicolás Acosta, Epifanio Cuello, Sixto Vollejos y Salomón Cuello, en Dúngenes y Trelles, se trabaron en pelea, resultando heridos los tres primeros. Intervino la comisaría de la sección 21a.

Los tranvías al Retiro

PEDIDO DE LOS PASAJEROS

Muchos pasajeros de los que viajan a diario en los trenes urbanos del ferrocarril Buenos Aires al Pacífico reclaman la necesidad de que se prolongue la línea de tranvía hasta la plazoleta que da frente a esa estación.

Hacen observar que se trata de unas dos cuadras que deben recorrer a pie cuatro veces al día, en pleno sol o bajo la lluvia, ocurriendo el caso de verse impedidos de concurrir a su empleo cuando caen fuertes aguaceros, lo que puede fácilmente evitarse con la prolongación de la línea de los tranvías que van al Retiro.

NECROLOGIA

Ayer falleció el ciudadano Juan Páez, de 70 años de edad, padre de los activos compañeros Hilarión y Francisco Páez, afiliados al Centro Socialista 7a. Caballito Norte, del cual es secretario general el primero. La C. D. envía sus más sentidos pésames en nombre del Centro e invita a los afiliados a acompañar los restos del extinto al cementerio del oeste hoy, a las 10 a. m.

Casa mortuoria: Méndez de Andés número 1289.

Asambleas y reuniones

En la Capital

PARTIDO SOCIALISTA

Sección 1a. (Nueva Pompeya Norte) — Av. La Plata 1589. Realizará asamblea en 2a. convocatoria el jueves, a las 8.30 p. m. O. del D.: A. B. C., mov. de afiliados, reintegración de la C. A., C. electoral, nombramiento de delegados, informe fiesta, circulares de la 5a., 1a. (V. Sársfield) y 15a. (V. Devoto y V. del Parque), varios.

AGRUPACIONES VARIAS

Club independiente "Florentino Ameghino" — Realizará asamblea el jueves, a las 8.30 p. m. O. del D.: A. B. C., informe de comisión, nombramiento de secretario de actas, varios y nuevos.

Juventud Socialista de la 10a. — Méjico 2070. Asamblea el jueves 19, a las 8.30 p. m. O. del D.: A. B. C., movimiento de socios, reintegración de la C. A., asunto de un ex afiliado, varios.

J. S. de la 18a. — Canning 1667. Asamblea mañana, a las 8.30 p. m. O. del D.: A .B. C., mov. de socios, informe de la C. A., reintegración de la misma, varios.

VELADAS Y CONFERENCIAS

Centro de la 5a. — Realizará una función de variedades y conferencia el sábado 28, a las 9 p. m., en el cine-teatro Minerva, calle Rivadavia 7428.

Se exhibirá varias cintas de carácter científico y los artistas Kitor, Anselmi Fleurquilz, Santiago Santoro y Los Carpi ejecutarán diversos números de canto.

La conferencia estará a cargo del diputado Bunge.

Entrada: platea, $ 0.80; tertulia, 0.40; palcos con 4 entradas, $ 4. Se expenden en R. L. Falcón 2577.

Centro Socialista Obrero (sección 10a.) — Méjico 2070. Realizará un gran picnic familiar a total beneficio de la Casa del Pueblo y de los recreos infantiles el domingo próximo, en el pintoresco recreo de Nino (isla Maciel).

Desde las 7 de la mañana hasta las 6 de la tarde amenizará la fiesta una banda de 12 profesores. Se llevará a cabo, además, el siguiente programa: salto en alto, carrera de retroceso de 60 metros para señoritas, salto en largo, carreras de 100 metros por series de 5 hombres, íd. de 80 metros para veteranos mayores de 35 años, íd. de calzarse, íd. de 60 metros para niños (final de la carrera por series), íd. de 30 metros para niñas, romper la piñata, concurso de belleza femenina (cada entrada da derecho a un voto).

Para tomar parte en las carreras es necesario ser afiliado al Partido Socialista o a los centros culturales. Además de los premios individuales habrá uno denominado "Institución", para el Centro cuyos afiliados consigan el mayor número de puntos, debiendo ganarlo 3 años consecutivos o alternados para obtenerlo definitivamente.

Entrada, incluso insignia, $ 0.50; señoras y señoritas, 0.10.

Punto de embarco: Pedro Mendoza y Almirante Brown. Tranvías que dejan bien: 11, 12, 43, 25, 28, 63 y todos los de la compañía del Puerto. Las lanchas que conducen a ese lugar usarán banderitas rojas. El precio del pasaje es de 20 centavos, pudiendo ir, los que así lo deseen, en los tranvías de la C. A. T. E.

En la provincia de Buenos Aires

PARTIDO SOCIALISTA

Villa Domínico (comité local) — Se invita a los delegados de los centros de Sarandí y Wilde a la reunión que celebrará el comité constituído por las tres agrupaciones, a fin de terminar con el asunto en discusión. De no hacer acto de presencia se realizará una asamblea por parte de los centros antes citados. La reunión tendrá lugar el jueves, a las 8 p. m.

Isla Maciel (Avellaneda) — Efectuará asamblea en 2a. convocatoria el viernes, a las 8 p. m. O. del D.: A. C. B., afiliados nuevos, campaña electoral, varios.

En Santa Fe

PARTIDO SOCIALISTA

Firmat — Asamblea hoy, a las 8.30 p. m. O. del D.: A. B. C., campaña electoral, varios.

Diversas

CAPITAL

Comité Independiente "Mariano Moreno" —En la última asamblea se designó la nueva comisión administrativa, recayendo los diversos cargos en los siguientes camaradas: secretario general, Aldo Milani; de actas, Vicente Carbone; tesorero y delegado a la 3a., Ricardo Milani; vocales: José Giorgetti, Victorio Moy, Luis Cucagna y Romeo Ferroni; revisores de cuentas: Domingo Trombetta y Antonio Lorenzo.

Se fijó como días de reunión los miércoles.

Comité "Juan Jaurés" (sección 4a.) — Ha sido designada la siguiente comisión de este comité independiente, con secretaría en Ruiz Díaz 890: secretario general, Eduardo Tarrio; pro. Juan Banchiero; tesorero, Américo Calvi; vocales: Manuel Sánchez, Pedro Polleti y Juan Sañe; revisores de cuentas: Ramón Rodríguez y C. A. Danani.

La asamblea realizada últimamente aprobó el balance presentado por el tesorero Américo Calvi, cuyo detalle es el siguiente: saldo al cerrar la campaña anterior, $ 45; cuotas de adherentes abril 1919 a enero 1920, $ 195.50; saldo total en caja $ 240.50.

INTERIOR

Lanús (Este) — Ha sido nombrada en la última asamblea realizada por el Centro Socialista local la nueva C. A. de la biblioteca "Keir Hardie", siendo ella compuesta por los siguientes afiliados: secretario general, Guillermo F. Bosio; íd. de actas, Alberto Baumann; tesorero, José Maroni; vocales: Francisco Floridia y Juan Pesce.

La sala de lectura está abierta al público todas las noches, de 8 a 10 p. m.

—Se admiten socios directos a la institución, cuya cuota mensual quedó fijada en 20 centavos, para fomento de la misma.

—Se recuerda a los tenedores de talonarios de la rifa puesta en circulación por el Centro Socialista, que ha sido postergada hasta la última jugada de abril.

CARNAVAL

Hoy por la tarde realizarán bailes las siguientes sociedades: Círculo Social Americano, en Sarmiento 1374; Qué te parece, en el teatro Victoria; Así se hace, en Paraná 555; A. B. C., en Boulogne Sur Mer 730; Los Inmortales, en Cangallo 1362; Lago di Como, en su local social; La Armonía, en Sarmiento 2419; C. Z., en Sáenz Peña 242.

Por la noche: Club Social Americano, en Sarmiento 1374; Círculo Buenos Aires, en Cangallo 1756; H. P., en San Juan 3244; 9 de Julio, en Rondeau 3043; La Rustica, na Primitiva, en Cangallo 1362; Hispano Argentino, en Tacuarí 253; Bomberos Voluntarios de la Boca, en Brandzen 567; A. B. C., en Boulogne Sur Mer 730; Los Rebeldes, en Sarmiento 2419; El Porvenir Asturiano, en Santiago del Estero 1243.

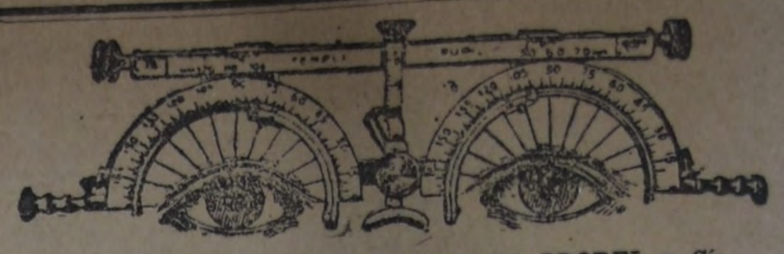

INSTITUTO OPTICO :: LEONARDO PRODEL y Cía.

Examen de la vista gratis — Por un competente Optometrista, rigiendo como siempre nuestros precios módicos, los cuales le invitamos a que compare con los de otras casas similares.

Anteojos y lentes imitación Carey, lo más elegante y moderno . . . . . $ 4
Anteojos y lentes oro reforzado, lo más sólido . . . . . $ 6

Visítenos y tendrá el pleno convencimiento de adquirir exactamente los anteojos que precisa, comprometiéndonos, en caso contrario, a devolverle su importe íntegro.

Especialidad en la ejecución de recetas y composturas.

Esmeralda 577, entre Lavalle y Tucumán—U. T. 1788, Ada., Buenos Aires

6º EMPRESTITO CONSOLIDADO ITALIANO - 5 o|o

El Banco Francés e Italiano

oficialmente encargado por el gobierno italiano, ofrece las MAYORES FACILIDADES PARA LOS PAGOS A PLAZO. — Dirigirse a

299 - CANGALLO - 299

V. 26|2|920.

FERROCARRILES DEL ESTADO

HARAN UN AMPLIO SERVICIO DE PASAJEROS — SU CARACTERISTICA ES "COMODIDAD Y CONFORT", PARA LO QUE HAN ESTABLECIDO SERVICIOS COMBINADOS QUE PERMITIRAN LA REALIZACION DE VIAJES RAPIDOS A LAS SIERRAS DE CORDOBA:

Capilla del Monte, La Falda, Cosquín, etc.

ESMERADO SERVICIO DE TRENES LOCALES EN ESAS ZONAS DE VERDADERO TURISMO

Cuentan los Ferrocarriles del Estado con un material de primer orden en coches de pasajeros y dormitorios, que reúnen todas las condiciones deseables y que contribuyen a facilitar y hacer realmente agradables los viajes que realizan en toda su red, como servicio ordinario, vinculando las provincias de Santa Fe, San Juan, La Rioja, Catamarca, Santiago del Estero, Tucumán, Salta, Jujuy, hasta La Quiaca—frontera boliviana.

DESDE EL 15 DE NOVIEMBRE ESTAN EN VIGENCIA LOS NUEVOS HORARIOS PARA LA TEMPORADA VERANIEGA

PARA INFORMES: Oficinas Centrales—Perú 672 — Buenos Aires.
Jefatura de Tráfico, Santa Fe ? Tucumán
Superintendencias Divisionales . . . ? Cruz del Eje

LA ADMINISTRACION.

SAN RUFINO — VENTA DE CASAS para obreros y empleados

SOLICITEN CATALOGO U. T. 738, Flores

Pergamino 53



Enfermedades venéreas

Nuevos comprimidos Antisépticos PIZZO

Optimas propiedades curativas para las enfermedades de las vías urinarias, blemorragia, estrechez de la uretra, retención urinaria e infecciones del riñón. Cada tubo de comprimido vale $ 2.50. En venta en las droguerías y farmacias: Defensa 215, Corrientes 715, Callao 760, Corrientes 300, Córdoba 2900, Sarmiento 1302 y Sarmiento 569. Depósito general: FEDERICO PIZZO — Bermejo 524, Buenos Aires, Unión Telefónica 4225.

dipm.

MANUEL GALVEZ 9

Nacha Regules

Los ojos del sujeto se clavaron sarcásticamente en los de la muchacha. Hubo un silencio que a ella le pareció inacabable. Oía el sonar de unas llaves que el Pampa agitaba con la mano dentro de un bolsillo. El Pampa fingía sonreir, cuando de pronto, en un impulso de exasperación, casi gritando y acompañando su exclamación de palabrotas, exclamó:

—¡Enferma! ¿Te pensás que me vas a engañar, sarnosa?

Nacha, asustada, se retiraba hacia el sofá. Le temblaban las piernas y las manos. Tartamudeando, medio llorosa, le pidió que no gritara así, que ella no había querido ofenderlo.

—¡He de gritar, desgraciada! Ya te he dicho que no permitiré que tengas amores con nadie. Tenías anoche esa cara de idiota porque te gusta alguno, quién sabe si el sarnoso que salió a defenderte. Y no he de tolerar que me pongas en ridículo. ¿Me has oído? Yo no mantengo una mujer para que vaya a foriquear a los cabarets y a hacer papelones.

—Estaba enferma, te digo.

—¡Mentira, he dicho! Si volvés a repetir ese pretexto, te rompo el alma.

—Perdonadme, Pampa... No grites así...

Arnedo empezó a pasearse por el cuarto y a vociferar como un energúmeno. De su boca salían las más groseras interjecciones. Sus ojos brillaban terriblemente. Nacha pensó en decirle la verdad: que su tristeza era debida a la agonía de aquel hombre a quien tanto quiso; pero tuvo la certidumbre de que Arnedo no le creería. Además, ¿no tenía razón para sospechar que su sentimiento hacia un hombre a quien nunca veía, y por lo mismo que Arnedo no podía comprenderlo, irritase más al Pampa? Prefirió callar, soportar en silencio sus injurias y su enojo.

Al fin, Arnedo decidió marcharse, ya algo apaciguado. Dijo que no volvería para almorzar. Y salió sin mirarla. Nacha le siguió hasta la puerta, sumisa, llena de miedo todavía. Hasta se le acercó, como para que él le diese un beso o le hiciera un cariño; pero Arnedo la apartó con desdén y golpeó tras sí la puerta del departamento. Nacha, apenas salió el Pampa, se echó a llorar. Necesitaba este desahogo. Y quedó contenta, pues el encuentro "había salido bien" para ella.

Durante el mediodía y las primeras horas de la tarde, no pensó sino en Riga. Había resuelto ir al cementerio, quería ver dónde lo enterraban. Se vestiría de negro, muy sencillamente, a fin de no llamar la atención. Deseaba también ser digna, en aquellos momentos siquiera, del poeta humilde que tanto la había querido.

Había terminado de vestirse, a eso de las tres, cuando la sirvienta vino a anunciarle que preguntaban por ella.

—¿Quién es? ¿Qué quiere?

—Un señor. Pero se niega a decir quién es.

Nacha tuvo un presentimiento. El corazón comenzó a latirle apresuradamente.

—¿Y no sabe que yo no recibo a ningún hombre? ¿Un señor, dice? ¿Bien vestido?

—Sí, señora.

—Dígale que no estoy. Pero espere... Sí, dígale que no estoy, no más.

La sirvienta salió para volver en seguida.

—Señora... no ha querido irse... por nada, — decía la muchacha alarmadísima, haciendo grandes gestos con los brazos. — Se ha entrado en el escritorio. Su estupefacción fué inmensa al encontrarse frente al hombre del cabaret.

V

—¿Quién es usted? ¿Qué quiere conmigo? — preguntó Nacha, pasado el primer momento de asombro y al ver a su visitante silencioso.

—¿Quién soy? Un hombre cualquiera, que la ha visto sufrir y que se interesa por sus desgracias.

—Pero, señor... Debió comprender que no deseaba volver a verlo. No puedo recibirlo. Me hace un mal viniendo aquí. Me expone a un disgusto serio, tal vez a perder mi situación.

—Si su situación es lo que usted más detesta...

—¿Cómo sabe? No es cierto. Aquí vivo tranquila, tengo casa, soy libre...

La mirada del hombre la hizo interrumpirse. Callaron. El visitante no apartaba sus ojos de Nacha. Ella veía que él intentaba hablar, pero evidentemente no se atrevía. Por fin, emocionado y con una voz dulce y triste, empezó:

—Nacha... sé que así es su nombre... no me ha dicho la verdad. Ni vive tranquila, ni es libre. Usted sufre. Anoche he comprendido hasta qué punto sufre. Desde que la he visto he sentido por usted una profunda lástima...

—¿Ah, sí? — exclamó Nacha, riendo falsamente.

Estaba resuelta a no continuar aquella conversación. En aquel instante se encontraba molesta ante ese hombre que se había entrado en la casa, que la estaba comprometiendo y que todavía se permitía declararle que sentía lástima de ella.

—Sí, una profunda lástima — repitió él, que no se dió por aludido al verla reir.

—¡Qué bueno! ¿Sabe que es un tipo notable? — dijo Nacha, riendo siempre forzadamente.

—¡Vida dolorosa la suya! — continuó el visitante, como si hablara solo y no hubiese oído las palabras de Nacha. — Vive en la humillación, en el sufrimiento, en el terror constante de lo que vendrá. Eso no es vivir, Nacha.

—¿Será morir, entonces? ¿Sabe que me divierte? ¡Lástima que deba irse en seguida! Porque si el Pampa lo encuentra... ¡Ojalá viniera pronto!

Estaban aún de pie, en medio de la habitación. El visitante oía con tristeza a Nacha, que desahogaba su nerviosidad en palabras y palabras, precipitadamente, mezclándolas con un incesante reir simulado y con incoherentes movimientos de las manos y de los brazos.

—¿Se ha creído que yo me interesaba por usted?... ¡Qué gracioso! No se haga ilusiones. ¡Da risa pensar! Por que usted está loco. Solamente un loco hace estas cosas... Además, yo lo quiero al Pampa. ¡Ahí tiene lo que somos las mujeres! Me trata mal, me desprecia, me pega... Y bueno: yo no he de abandonarlo por cualquier monigote que se presente...

El hombre, por toda respuesta, le tomó una mano y la condujo hasta el sofá. La hizo sentar. Y con la misma voz de dulzura, de sinceridad y de afecto que hacía unos instantes, le habló así:

—Si usted, Nacha, no se rebela contra ese hombre, es porque teme una vida peor. Sufre intensamente sólo de pensar que mañana, el día en que la abandone, tendrá que andar de mano en mano.

—Eso no. ¿Con qué derecho me insulta? Yo soy una mujer honrada, ¿sabe? Honradísima.

Y encontrando, sin duda, cómicas sus palabras, se echó a reir de pronto. Parecía que en aquella risa mala mostraba Nacha un gran desprecio de sí misma y a la vez el orgullo de vivir como vivía. Su interlocutor la compadecía cada vez más.

—¿Por qué es así, Nacha?

—¿Cómo? — exclamó ella, sin cesar de reir.

—¡Quiere aparentar lo que no es! Quier parecer mala y es buena.

Nacha, bruscamente, se puso seria. Bajó los ojos al suelo y así estuvo unos segundos. No se movía. Revelaba una honda preocupación. Al cabo levantó los ojos, y con lentitud, serenamente, miró al desconocido. Le miró hasta el fondo de los ojos y quedó asombrada de la limpidez y de la paz que había en ellos. Bajó los suyos otra vez y otra vez volvió a levantarlos hacia él. Al cabo de un largo silencio, con voz suave y triste, hablando lentamente, le preguntó:

—¿Quién es usted? Dígame cómo se llama...

El le dijo quién era.

—Fernando... Monsalvat... — repitió ella, como si quisiera grabarse este nombre.

Y agregó con una dulce sonrisa y con acento suave:

—¿Por qué ha venido a esta casa? ¿No es para traerme ningún mal?

—Es para traerle bien, amiga mía.

La muchacha volvió a sonreir y de nuevo bajó los ojos para mirar en seguida a Monsalvat.

—Amiga mía... ¡Qué lindas palabras! ¿De veras, sería mi amigo? ¿Amigo del corazón? ¡No sabe el bien que me hace, hablándome así! ¡No sabe el bien que me hace diciéndome que no soy mala! Pero sí, soy mala. Solamente que hago todo lo posible para que me crean peor.

Bajó aún más la voz, y, un poco avergonzada de sus palabras, dijo:

—Las mujeres de la vida tenemos necesidad de aparentar otra cosa. Parece que así nos olvidamos mejor... Parece que así fuésemos otras mujeres. Yo hasta creo que puedo no culpar a la de antes, de lo que hace la desgraciada que soy ahora...

Quedó en silencio, profundamente pensativa.

—¿Por qué tanto empeño en olvidar? —preguntó Monsalvat. — ¿No sería mejor recordar, ya que para ustedes el presente es tan triste?

(Continuará)

ESPECTÁCULOS

TEATROS

CORSO AVENIDA DE MAYO — Carnaval de 1920. A total beneficio de la Asistencia Pública. Palcos $ 10, por noche. En venta en la secretaría de la Asistencia Pública, Esmeralda 66.

COLISEO — Charcas 1169 — Empresa J. Salvucci Bailes de máscaras y particular hoy y 21 y 22 del corriente. El Nervios 20, gran baile del Círculo de la Prensa. Tres orquestas. Valiosos premios a los mejores disfraces y bailarines. Sorpresas y obsequios a todos los concurrentes. Entrada para caballeros, $ 3. Señoras, gratis.

Hoy y 22, de 4 a 7 p. m., matinés infantiles. Premios y regalos a todos los niños. Entrada para adultos, $ 3; niños, gratis.

OPERA — Carnaval de 1920. Grandes bailes de máscaras y particular hoy martes y 21 y 22 del corriente.

SAN MARTIN — Esmeralda 269. Empresa Rey y Cía. Carnaval de 1920. Tres grandes bailes de máscara y fantasía durante el día de hoy y 21 y 22 del corriente. Entrada, $ 3; señoras, gratis.

—Viernes 20, baile de los artistas (de disfraz y fantasía) organizado por la Sociedad Argentina de Actores. Entrada, $ 5; señoras, gratis.

MAYO — Avenida de Mayo y Lima. Compañía española de zarzuelas y revistas Emilio Escrich.

MARCONI — Rivadavia 2230. Compañía española de operetas y zarzuelas Aida Arce.

BUENOS AIRES — Cangallo 1057. Compañía nacional Rivera-De Rosas.

ARGENTINO — Bmé. Mitre 1444. Carnaval de 1920. Bailes de máscaras y particular hoy y 21 y 22. Gran orquesta típica. Entrada, $ 1; señoras, gratis.

POLITEAMA ARGENTINO — Corrientes y Paraná. Bailes de máscaras, fantasía y particular hoy y 21 y 22. Orquesta de 30 profesores dirigida por el maestro A. Spatola. Entrada, $ 3.

NUEVO — Corrientes 1528. Grandes bailes de disfraz, fantasía y particular hoy y 21 y 22. Orquesta típica criolla de 30 profesores dirigid apor Vicente Grecco. Hoy y 21 y 22, matinés, a las 4. Entrada, $ 1.

LICEO — Rivadavia y Paraná. Compañía italiana Cavalli-Piacentini.

ROYAL THEATRE — Corrientes 535. Compañía cómico lírica nacional. Hoy, a las 9: El sitio de Pelicania, Afrodita, La reina de Babilonia. Platea, $ 1 sección.

VARIEDADES — Plaza Constitución. Compañía nacional Daglio-Gialdroni.

TEATRO DE VERANO — San Juan 1 Entre Ríos. Compañía nacional José Ramírez. Hoy, a las 5: La muerte de un vivo. De Berlín a París. Platea, $ 0.40 y 0.50. — A las 9: El cabaret, Los esclavos blancos, La barra provinciana. Platea, 0.50.

POLITEAMA DORIA — Boedo 1058. Compañía argentina de pochades y revistas Valicelli-Stecconi.

EXCELSIOR — Corrientes 3236. Bailes de máscaras y particular. Orquesta Pacho y valiosos premios. Entrada, $ 2.

VARIEDADES

CASINO — Maipú 336. Gran compañía de atracciones mundiales. Hoy, a las 8.30: Grandioso éxito de la notable compañía de variedades norteamericana. Entrada, 1.50.

—Después de la función habitual, que terminará a las 11.15, gran baile de máscaras y particular. Dos notables orquestas. Gran orquesta típica nacional compuesta de 30 profesores (30 bandoleones). American Jazz Band compuesta de 12 profesores. Gran concurso de tango, vals, foxtrot, con valiosos premios a los mejores bailarines. Entrada, $ 3; señoras, gratis.

SMART PALACE — Corrientes 1283. Función tarde y noche.

PALAIS DE GLACE — Paseo de la Recoleta. Temporada de verano. Abierto todas las noches, de 9 a 4 a. m. Ragtime Jazz Band y orquesta típica criolla Martínez. Entrada libre. Carnaval de 1920, bailes de máscaras y particular. Entrada, $ 3.

PARQUE JAPONES — Paseo de Julio y Callao. Temporada de 1919|20. Abierto de 7 p. m. a 12.30 p. m. Martes y viernes días de moda. Grandes novedades y atracciones sensacionales, estrenos en el teatro Romano y matinés especiales en los días feriados. Entrada general con derecho a la función teatral, una atracción y cine, $ 1

Carnaval de 1920 — Hoy y 21 y 22, grandes bailes de máscaras y particular al aire libre. Entrada libre a la pista de bailes. Dos bandas orquesta dirigidas por los maestros D'Allo y Sensi.

EMPIRE — Corrientes y Maipú. Cine y variedades. Dos funciones diarias. Todos los días estrenos.

FLORIDA — Galería General Mitre. — Cine y atracciones familiares. De 10.30 a 12 m., de 2.30 a 7.30 y de 8.15 a 12 21 p. m. Exito de Pilarica y Paco, Viola Victoria y John and Boby.

ESMERALDA — Esmeralda 443. Teatro de verano, techo totalmente abierto. Todos los días estrenos de biógrafo con varieté. Exito de Susanita Carmen, tonadillera; Darwin, imitador de voces femeninas; El Fakir Raca, gran acto de hipnotismo.

PORTEÑO — Corrientes 856 — Variedades y cine para familias. Espectáculos por secciones. Exito de Micko, Piaursy y Los Durand.

MAJESTIC THEATRE — Lavalle 842. Cine y variedades. Grandes estrenos de biógrafos y artistas de varietés: Julia Alonso, Mari Brau, The Mexican, Los Chelos, Los Navarrine, Rosario Pacheco.

TEATRO ELDORADO — Balneario municipal. Estrenos de biógrafo y variedades.

CINEMATOGRAFOS

SELECT LAVALLE — Lavalle 821. Función tarde y noche. Teatro de verano, con variado programa. Hoy: Atentado bolsevik, Pathé Journal, El hombre tigre, Falsa acusación, La promesa cumplida.

ETOILE PALACE — Corrientes 2159. Función tarde y noche. Diariamente estrenos.

REAL CINE — Esmeralda 425. Función tarde y noche.



V|31|7|920.

MUEBLES

comedor, dormitorios, máquina coser Singer, otra New Home, piano, colchones, lana, aparador, camas bronce, ropero, camas fierro, mesa, sillas, carpeta felpa, fonógrafo, reloj, biombos, columnas, vendo sueltos o juntos, todo moderno, baratísimos. Casa particular, Salta 564.
V. 26|2|920.

DEPORTES

FOOTBALL

ECOS DE LA FINAL ROSARINA

El club Gimnasia y Esgrima del Rosario envió una nota con fecha 21 de enero último al C. S. de la Liga Rosarina de Football en la que pone de manifiesto los gastos efectuados y desperfectos sufridos en sus instalaciones con motivo del partido final entre Rosario Central y Newell's Old Boys, que, como se recordará, tuvo que suspenderse a los 37 del segundo período por invasión al field por el público.

El importe que el club perjudicado reclama asciende a $ 1.295.90. El club Rosario Central está de acuerdo con la liquidación expresada, pero no obstante hace una objeción, pues manifiesta que existe una diferencia con el presupuesto que el mismo ha confeccionado. En cambio, Newell's Old Boys está en completo desacuerdo, por considerar exorbitante lo que se pretende cobrar.

Por su parte, el C. S. de la Liga, en su última reunión, resolvió lo siguiente:

1o. Mandar hacer por cuenta de la Liga y con cargo de ser reembolsado oportunamente las composturas necesarias en la casilla derrumbada durante el desarrollo del partido mencionado, aceptándose al efecto el presupuesto del señor F. Pomatta, y cuyo importe asciende a la suma de $ 610.

2o. Proceder en igual forma con respecto al arreglo de las canaletas y desagües, caños de lavatorio, etc. de la misma casilla, aceptándose el presupuesto de los señores Travella y Cía por la suma de $ 70.

3o. Que se termine el arreglo del alumbrado, a excepción del que se menciona en dicha nota.

4o. Reconocer el gasto referente a compra de pelotas empleadas en el partido.

LA EDAD Y LOS DEPORTES

Así como la Unión Atlética Norteamericana ha resuelto en una de sus últimas asambleas modificar sus estatutos, estableciendo que en los torneos deportivos que se organicen en lo sucesivo bajo su patrocinio no podrán tomar intervenir menores de 16 años, nuestros dirigentes deben sancionar una resolución tendente a impedir que menores firmen fichas para actuar en liga, pues es sabido que numerosos facultativos han opinado que, debido a su debilidad física, no pueden resistir las fatigas que un match impone, resultándole, por consiguiente, perjudiciales las prácticas deportivas.

Es aceptable que niños de tal edad efectúen prácticas deportivas de iniciación, mas no intervenir en pruebas de competencia, en que se requiere una gran resistencia física para sobrellevar el necesario desgaste o consumo de energías que tales actos producen.

Se tiene, por ejemplo, a un jovencito empleado como cadete en una tienda o zapatería, que no tiene otra misión que llevar a tal o cual parte un paquete o un par de cajas de calzado, estacionarse infinidad de veces en las veredas recostado a las vidrieras o a otro sitio análogo con el fin de descansar las fatigas que le han producido las prácticas deportivas del día domingo. O a un estudiante — y esto es lo más grave — retrasar sus deberes de la noche por encontrarse rendido.

El football es, según nuestro modo de ver, un deporte que no deben practicar los niños, pues corren el albur de no servir, en poco tiempo, para ganarse un pan mediante el desempeño de un trabajo, por insignificante que éste sea.

LA PRESIDENCIA DEL BANFIELD

Una vez más ha sido electo para ocupar la presidencia del club Banfield el conocido sportmen Mr. Burton, uno de los primeros implantadores de football en nuestro país. Mr. Burton goza, lo mismo que su hijo Sidney, que juega en el primer cuadro de la institución desde hace varios años, de generales simpatías entre el elemento deportivo.

REMINISCENCIAS

Copa de competencia — Sus ganadores

1901 — Alumni (porteño).
1902 — Rosario (rosarino).
1903 — Alumni (porteño).
1904 — Rosario (rosarino).
1905 — Rosario (rosarino).
1906 — Alumni (porteño).
1907 — Alumni (porteño).
1908 — Alumni (porteño).
1909 — Alumni (porteño).
1910 — Estudiantes (porteño).
1911 — Montevideo (uruguayo).
1912 — San Isidro (porteño).
1913 — Nacional (uruguayo).
1914 — River Plate (porteño).
1915 — Nacional (uruguayo).
1916 — Peñarol (uruguayo).
1917 — Independiente (porteño).
1918 — Nacional (uruguayo).
1919 — Entre Boca Juniors y Nacional.

Resumen de ganadores: porteños 10, rosarinos 3, total argentina 13. Uruguay 5. A definirse 1.

NOTAS ROSARINAS

Los dirigentes del C. A. Provincial no se duermen en las pajas, al decir de muchos de sus asociados.

Por de pronto, la comisión que tiene a su cargo la constitución de los diversos equipos que participarán en la temporada venidera están en pleno tren de actividad.

El primer cuadro contará con elementos de valía que prometen augurios de muchas victorias.

Desde hace días viene circulando la noticia de que el jugador Gabino Sosa se ha comprometido firmemente por Newell's Old Boys, noticia que carece de fundamento y que uno de los dirigentes de la institución rojinegra acaba de desvirtuar en forma terminante.

Por otra parte, se dice que Gabino actuará por un club del norte, aunque los interesados digan lo contrario, pues sabemos de los trabajos de cierto hincha, que de no fallarle hallaría en Sosa un elemento de provecho.

También Instituto de Córdoba asegura contar con la cooperación de Gabino.

Todo está en preguntar: ¿por quién jugará Gabino?

C. A. NEWELL'S OLD BOYS

Invita a los sportmen que simpaticen con el club a asociarse, enviando su adhesión por carta a José Beckford, Vicente López 1933.

A los jugadores de 2a., 3a., 4a. y 5a. divisiones que deseen jugar por este club, se les invita a comunicarlo a la dirección antedicha.

CICLISMO

CICLES CLUB ARGENTINO

Organizada por este club, se disputó el domingo por la mañana la carrera ciclista que anunciáramos oportunamente. La carrera se verificó en el circuito denominado del norte, para corredores de segunda y tercera categorías.

Poco después de las 6.30 a. m. el juez de largada dió la señal de partida para las corredores inscriptos en la segunda, y cinco minutos después hizo lo propio con los de la tercera.

Desde los primeros momentos pudo notarse el equilibrio de fuerzas entre los corredores de la segunda categoría. Varias incidencias, como ser pinchaduras, roturas y cambio de máquinas acontecieron durante el transcurso de la carrera; sin embargo, el entusiasmo del primer momento no decayó, pues los inconvenientes señalados dieron mayor realce a la carrera debido a los esfuerzos de los perjudicados para lograr alcanzar el puesto anterior.

El resultado final de la segunda categoría fué el siguiente: 1o. Eugenio R. Gret, en 2 horas 9 minutos; 2o. Antonio Mustoni; 3o. Claudio Agosteo; 4o. José Illescas; 5o. V. Rotondi.

La clasificación de la tercera categoría fué como sigue: 1o. Alberto Metivier, en 2 horas 7 minutos; 2o. José Zampichiatti; 3o. Celso Fernández.

Actuó la siguiente comisión de carreras: juez de salida y llegada, Angel Monetti; cronometrista, C. Pettori; controles: D. Magliola, J. Fabi, J. Amores, A. Giurrai, R. Giordano, C. Datta, J. R. Cavalieri, A. y E. Begiga y F. Malvassi.

V. L. CACCURI

Peluquería, Moreno 1744

Toilete Luis XV de 3 cuerpos, división, mostrador, ventilador c|e., sillones, sillas, niquelado, toallas, perfumería, etc.,

Remataré
MAÑANA, MIERCOLES
a las 3 p. m.

Informes en mi escritorio: Lavalle 1452, U. T. 5444, Libertad. V|17|2.

CASA MARTINEZ

Limpiar y planchar un traje . . . . . $ 7
Teñir y planchar un traje . . . . . $ 4

TINTE GARANTIDO

Se alquilan trajes de etiqueta
UNION TELEF. 4681. LIBERTAD

Victoria 942

Banda de música
JUAN APPENINI — YERBAL 2984
C. T. 131, Flores

AUTOMOVILISMO

PROXIMA CARRERA EN MONTEVIDEO

Participación de corredores argentinos

Refiriéndose a la clásica carrera automovilista denominada Carrera del pilómetro que anualmente se realiza en Montevideo, recogemos la información que detallamos a continuación:

El 28 del actual se correrá en la rambla Wilson el campeonato automovilista de velocidad, o sea la Carrera del kilómetro.

Esta gran prueba, que es auspiciada y organizada por el Automóvil Club Uruguay, ha despertado enorme interés en nuestros círculos deportivos, además de que a disputarle se presentarán los principales corredores de ésta, se cuenta con la concurrencia de conocidos automovilistas argentinos.

Llegó de Buenos Aires un automóvil Brasier, que perteneció al malogrado ingeniero Jorge Newbery, ignorándose aún quién lo piloteará.

BIBLIOGRAFIA

Tribuna Libre — En el número últimamente aparecido de esta publicación quincenal se publica el interesante trabajo de la señora Paulina Luisi titulado "Plan y métodos de enseñanza sexual", leído en la segunda conferencia internacional del Comité abolicionista argentinouruguayo realizado en el mes de octubre último.

Publicaciones teatrales —La difundida revista "Bambalinas" trae, en el número correspondiente a la presente semana, las piezas de Enrique García Velloso tituladas "El chiripá rojo" y "Gabino el mayoral".

NAVEGACION

MAREA Y VIENTO

En el semáforo del Riachuelo durante el día de ayer se notaron las siguientes variaciones en la altura del agua: a las 6 a. m., 20.4; 7 a. m., 20.8; 8 a. m., 19.8; 9 a. m., 19.4; 10 a. m., 19; 12 m., 18.8; 2 p. m., 19; 3 p. m., 19.8; 6 p. m., 20.1.

Durante la mañana sopló viento NO., y por la tarde SO.

ENTRADAS Y SALIDAS DE VAPORES

Entradas — Japonés Taikai Maru, de la rada en el dique 2, a cargar; norteamericano Innoko, de rada en la dársena norte, a descargar.

Salidas — Danés Danebrog, del dique 3 para Copenhague, con productos; norteamericano Lake Savus, del dock sur para Nueva York, con productos; griego Rokos Vergottis, del puerto nuevo para Barcelona, con productos; americano Tollard, del puerto nuevo para la rada, con productos; norteamericano Hjeltenas, del puerto nuevo para N. York, con productos; norteamericano West Catanace, del dock sur para la rada, con productos.

A entrar — Inglés Almanzora, de Southampton en la dársena norte, con pasajeros y carga general; inglés Darro, de Liverpool y escalas en la dársena norte, con pasajeros y carga general; inglés Fabian, de la rada en el puerto nuevo, a descargar; francés Fort de Veaux, de la rada e ne! dique 1, a descargar; inglés Highlan Glen, de Londres y escalas en la dársena norte, con pasajeros y carga general. norteamericano Clarksburg, de la rada en el dique 2, a descargar; español Martín Sáenz, de Barcelona y escalas en la dársena norte, con pasajeros y carga general.

A salir — Danés Virginia, del dique 3 para Aalborg, con productos; argentino Tercero, del Riachuelo para Santos, con carga general; español España No. 6, del dock sur para Las Palmas, con productos; inglés Pentaur, del Riachuelo para Nueva Georgia del Sur, con productos; italiano Arcadia, del dique 2 para Gibraltar, con productos; inglés Lord Byron, del dique 1 para Limerick, con cereales; griego Nora Salcari, del dique 3 para Alejandría, con productos; noruego Vela, del dique 1 para Cristianía, con productos; inglés Port Mous, del dock sur para Liverpool, con productos; fragata inglesa Hilston, del dock sur para la rada, con carga.

DE LOS RIOS

Hoy entrará de Montevideo y saldrá para esta misma ciudad el vapor Venus.

VAPORES CON CORRESPONDENCIA

Hoy, de Europa, en el Higland Piper, con fechas hasta el 16 de enero.

Hoy, de Europa y Brasil, en el Andes con fechas hasta el 26 de enero.

Hoy, de Europa y Canarias, en el Martín Sáenz, con fechas hasta el 20 de enero.

El 17, de Italia, España y Brasil, en el Tomaso di Savoia, con fechas hasta el 16 de enero.

El 22, de Europa y Brasil, en el Ceylán, con fechas hasta el 16 de enero.

El 23, de Gran Bretaña y Brasil, en el Highland Loch, con fechas hasta el 2 de febrero.

El 24, de Europa y Brasil, en el Gelria, con fechas hasta el 3 de febrero.

El 25, de Gran Bretaña, Francia, España, Portugal y Brasil, en el Deseado, con fechas hasta el 5 de febrero.

El 26, de Francia, España, Portugal, Suiza y Brasil, en el Ouessant, con fechas hasta el 26 de enero.

El 27, de Italia, Suiza, Francia, España, Portugal, Gran Bretaña y Brasil, en el Principessa Mafalda, con fechas hasta el 4 de febrero.

El 28, de Gran Bretaña, Francia, Portugal, España, Bélgica y Brasil, en el Avon, con fechas hasta el 10 de febrero.

A despacharse — El 18, a las 9 a. m., en el Bantú, para Centro y Norte América (sin alcance).

El 18, a las 11 a. m., en el Princesa, para Dinamarca, Suecia, Holanda, Francia, Bélgica y Gran Bretaña (sin alcance).

El 24, a las 8 a. m., en el Infanta Isabel de Borbón, para Canarias, Dinamarca, Suecia, Noruega, Finlandia, Holanda, Gran Bretaña, Bélgica, Francia, Suiza, Alemania Polonia, Checoeslovaquia, Austria, Hungría, Rumania, Bulgaria, Turquía, Serbia, Grecia, Egipto, Italia, Portugal y España (alcance en el puerto 9.45 a. m.).

Remate

de los terrenos municipales ubicados en el Trazado de la avenida Presidente Roque Sáenz Peña, entre San Martín y Florida

El Banco Municipal de Préstamos, comisionado por el señor intendente municipal de esta capital, venderá en pública subasta, el 26 de febrero, a las 2 p. m., en su local de la avenida de Mayo 1073, los lotes de terreno cuyos números, dimensiones y linderos a continuación se expresan, bajo las condiciones establecidas en la ordenanza y decreto reglamentario dictados, respectivamente, el 6 y 23 de enero ppdo., cuyas copias y escrituras de dominio podrán ser examinados en el referido local, todos los días hábiles, de 11 a. m. a 5 p. m.

EL LOTE No. 1, ubicado con frente a las calles B. Mitre, Florida y la avenida Roque Sáenz Peña, se compone de 40m98 al Norte, sobre la calle Bartolomé Mitre, 6 metros en la ochava en la esquina de esta última calle y la de Florida, 8m57 con frente al Oeste sobre la calle de Florida, 6 metros en la ochava formada en la esquina de esta última calle y la avenida Roque Sáenz Peña, 37m20 con frente al Suroeste sobre la citada avenida, 20 metros en el costado Sureste, lindando con el lote 2, y 24m73 en su costado Este, lo que encierra una superficie de 1.309.1390 metros cuadrados.

Base para su venta, la suma de **mil trescientos treinta y tres pesos con treinta y tres centavos moneda legal** ($ 1.333,33 m|l.) el metro cuadrado, igual a las dos terceras partes en que ha sido avaluado por la comisión especial de tasación.

EL LOTE No. 2, mide 20 metros de frente al Suroeste, sobre la avenida Presidente Roque Sáenz Peña, 20 metros en su contrafrente, lindando con propiedad particular, y 20 metros también de fondo en sus costados Noroeste y Sureste, lindando con los lotes 1 y 3, respectivamente, siendo su superficie de 406 metros cuadrados.

Base para su venta, la suma de **ochocientos pesos moneda legal** ($ 800 m|l.) el metro cuadrado, igual a dos terceras partes en que ha sido avaluado por dicha comisión.

EL LOTE No. 3, compuesto, como el anterior, de 20 metros de frente sobre la avenida Roque Sáenz Peña, 20 metros en su contrafrente al Noreste, lindando con propiedad particular y 20 metros en sus costados Noroeste y sureste, lindando con los lotes 2 y 4; su superficie es de 400 metros cuadrados.

Con la misma base que el lote No. 2.

EL LOTE No. 4, mide 20 metros de frente al Suroeste sobre la avenida Roque Sáenz Peña, 20 metros en su costado Noroeste, lindando con el No. 3, ya deslindado, 10m70 en su costado Noroeste, 3m91 en su costado Este, 8m87 en su costado Norte, lindando con estos tres últimos lados con propiedades particulares, y 22m20 en su costado Sureste, lindando con el lote 5, lo que encierra una superficie de 392.4502 metros cuadrados.

Con la misma base que los dos precedentes lotes.

EL LOTE No. 5, mide 40 metros de frente al Suroeste sobre la avenida Presidente Roque Sáenz Peña, 4 metros en la ochava formada por la citada avenida y la calle San Martín, 40m66 en su frente al Este sobre la calle San Martín, teniendo por costado Norte una línea de 19m19 de largo donde forma un martillo en contra de 0m37, siguiendo otra línea de 4m47, lindando en todos estos lados con propiedad que fué de la sucesión de Plácido Marín, y finalmente mide 22m20 en su costado Noroeste, lindando con el lote 4 antes deslindado; corresponde a este lote una superficie de 1016.2095 metros cuadrados.

Base para su venta, **un mil pesos moneda legal** ($ 1.000 m|l.) el metro cuadrado, igual a las dos terceras partes en que ha sido tasado por la comisión especial de tasación.

El comprador abonará en efectivo, en el acto del remate, además del 2 o|o de comisión de martillero, que será a su cargo, el 8 o|o de seña, que perderá si no concurre a firmar la escritura cuando sea requerido al efecto, quedando rescindida la compraventa. El resto del precio se abonará al contado o dentro de un plazo que no exceda de diez años, en cuotas proporcionales, con pagarés hipotecarios de siete por ciento de interés anual, pagadero por semestres adelantados.

Quedan excluídas de la venta las construcciones, plantaciones y efectos existentes en los mencionados terrenos.

Las escrituras traslativas de dominio de los lotes designados con los números 1, 2 y 3 serán extendidas en el registro del escribano don Vicente Hoyo y las de los lotes 4 y 5 en el registro del escribano don Máximo Piñeiro.

V|26|2|920.



MANIQUI
La France Ortega
B. MITRE 1123
INDEPENDENCIA 3325
La más importante fábrica de América
BUENOS AIRES
Sucursal en Montevideo
SORIANO 966

¡LA CASA IDEAL DE LOS NOVIOS
No aprovecha el motivo de la guerra para aumentar sus precios!

Este colosal establecimiento, dedicado exclusivamente a la confección de ROPA BLANCA en general para SEÑORAS, NIÑAS y BEBÉS — ropa de CAMA y de MESA —, avisa a su numerosa clientela que mantiene, y mantendrá siempre, los precios reducidos que marcan sus catálogos, y que, por exceso de mercaderías, ha hecho nuevas rebajas en sus departamentos.

DRAGO Y FAZIO — Bmé. MITRE 1499 — Esq. PARAGUAY BUENOS AIRES

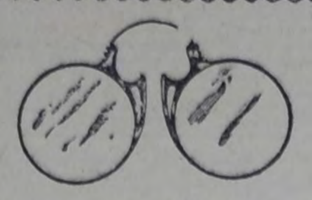

GRATIS
Examen de la vista

En GABINETE FISICO MODERNO. — Si usted quiere conservar su vista, visite este INSTITUTO y GRATIS COMPLETAMENTE se le hará un examen minucioso de sus ojos.

Anteojos o lentes enchapados en oro, 14 ks., desde $ 8. Dublé fino, desde $ 6
Carey, imitación, desde. . . . . $ 6. Níquel, desde.. $ 4.

Instituto Optico Oculístico V. Navarro, Cerrito 188, Buenos Aires

Mencionando este aviso se hará el 15 o|o de descuento. Perm.

GRAMOFONOS

No venda ni compre fonógrafo sin visitar "CASA CHICA", Salta 676 — Buenos Aires; es la que más paga tratándose de mercadería en buen estado, y la que más barato vende.

GANGA

Resulta hacer una visita a "CASA CHICA", Salta 676 — Bs. Aires. Continuamente recibe grandes partidas de discos de casas introductoras para ser liquidados a bajos precios.

GRAMOFONOS

TENGA presente que las composturas que efectúa "CASA CHICA", Salta 676, U. T. 141, Rivadavia. — Buenos Aires, son ejecutadas a conciencia; no pone piezas inferiores para competir en precio.

GRABADOS, SELLOS DE GOMA E IMPRENTA
CASA E. BARÉS
SARMIENTO 825 — VICTORIA 537
Bs. AIRES — Bs. AIRES
CHAPAS GRABADAS Y ESMALTADAS PARA PUERTAS, FECHADORES NUMERADORES Y PERFORADORAS
PÍDANSE CATÁLOGOS

VENEREAS-SIFILIS-PIEL
Dr. SARACENI
ESPECIALISTA
Cura rápida de la Blenorragia y Orquitis. APLICA EL 606-914
8 a 11 a. m., y de 2 a 8 p. m.
1777 — CORRIENTES — 1777

EL ALMIDON MARCA "TIGRE"
Es el mejor para planchado de lujo
Perm.

CARNAVAL 1920
Trajes disfraz, dominós, pierrots, fantasías, etc.
Se vende y alquila. Precios módicos
"LA PERLA" - C. PELLEGRINI 524
(Casa Colorada) V. 17|2|

VI EMPRESTITO NACIONAL ITALIANO

Ha sido postergada la fecha de la clausura del empréstito hasta el 10 de abril.

"Los italianos de la Argentina acudirán en masa en auxilio de la patria lejana satisfechos de contribuir, no solamente a robustecer sus prestigios en el exterior, sino también a fortificar la situación interna".

(Mensaje del ministro Nitti a los italianos en la Argentina).

Nota: Espacio cedido gratuitamente por la

Compañía Italo Argentina de Electricidad

LICITACIONES

Intendencia Municipal de Avellaneda

SOLICITUD DE UNA MANZANA DE TIERRA

Necesitando la municipalidad adquirir una hectárea de tierra para la construcción de un asilo destinado a huérfanos, ancianos o inválidos, se solicita de los dueños de tierras la presentación de propuestas con precios y ubicación, en la secretaría de la Intendencia Municipal antes del día 20 del corriente. — Febrero 10 de 1920. — J. Della Latta, secretario. v-20-2.

Intendencia municipal de Avellaneda

LICITACION

Llámase a licitación por el término de ocho días, a contar de la fecha, para la construcción de cien mesas de hierro desmontables, para ferias, de acuerdo con los croquis e indicaciones que se darán en la secretaría de la intendencia. — Febrero 12 de 1920. — J. Della Latta, secretario. v.19.2

HONORABLE CAMARA DE DIPUTADOS DE LA NACION

Llámase a licitación conjunta para la impresión del Diario de Sesiones volante y permanente de la honorable cámara en el período legislativo de 1920, de acuerdo con las bases y condiciones aprobadas por el señor presidente, que los interesados pueden recabar del cuerpo de taquígrafos, de 2 a 6 p. m., y que se insertan en el Boletín Oficial. El acto tendrá lugar el lunes 22 de marzo de 1920, a las 3 p. m., en el despacho del señor secretario. — Buenos Aires, febrero 12 de 1920. — Gregorio Dillón, director del cuerpo de taquígrafos.
V. 14|3|920.

Biblioteca Obrera

CONVOCATORIA

De acuerdo con el artículo 13o. la C. A. convoca a sus asociados a asamblea general de socios para el día 27 de febrero de 1920 en su local social, calle Méjico 2076, a las 8 de la noche, para tratar la siguiente orden del día:

1o. Informe de la C. administrativa.
2o. Balance.
3o. Nombramiento de cuatro titulares en reemplazo de los salientes señores A. Máspero, A. de Giorgio, J. Oriolo y H. Sapori, tres suplentes y tres revisores de cuenta.
4o. Nombramiento de dos socios para firmar y aprobar el acta.

Angel Máspero, Secretario, — Alfredo L. Spinetto, Presidente.
V. 27|2|920.

CONSEJO NACIONAL DE EDUCACION

Instrucción primaria obligatoria y matriculación de los niños de 6 a 14 años.—A los padres de familia, tutores o encargados.

La matrícula escolar es obligatoria para todos los niños de 6 a 14 años de edad, del municipio de la capital, colonias y territorios nacionales; y los padres, tutores o encargados que no inscriban a los niños que tengan bajo su dependencia, incurren en multa de $ 5 a 100 m|n (arts. 17 y 44, Inciso 8, Ley 1420).

Con el objeto indicado, la matriculación o inscripción de alumnos se efectuará desde el 2 de enero en los Consejos Escolares; en los locales de las escuelas a que concurrirán los niños, en la forma y fecha indicadas en los carteles que el Consejo Nacional de Educación fija en los frentes de las escuelas y en los parajes visibles de la capital.

Para mayores datos e informes, dirigirse a la Oficina de Obligación Escolar del Consejo Nacional de Educación, calle Rodríguez Peña No. 953, de 12 a 6 p. m.
V|29|2|920. El secretario general.

CIGARRILLOS La Razón
0.20 Y 0.30

LIQUIDAMOS
2000 pares de botines cabritilla charolada y becerro mate, a pesos 15.90

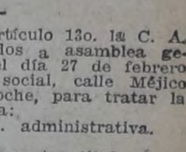

Casa "Rodríguez"
CORRIENTES 1881, Esquina RAUCH
Coop. Tel. 2239, Central—Bs. Aires
Se atiende pedidos para la campaña

Carmelo Tempone
GARAY 3919 — LORIA 1390
Constructor de obras y cloacas. Planos y tasaciones.

LA CERVEZA **"Quilmes Cristal"** ES LA MEJOR

BANCOS

BANCO POPULAR ARGENTINO

Sociedad Cooperativa de Crédito (Ltda.)
370 — BARTOLOME MITRE — 370
Capital realizado . . . . $ 10.514.880
Reservas efectivas . . . " 5.362.000

$ 15.876.880

ABONA POR DEPOSITOS

En cuenta corriente . . .	Sin interés
A plazo fijo de 60 días	2 o|o
A plazo fijo de 90 días	3 ½ o|o
A plazo fijo de 180 días	4 ½ o|o
En Caja de Ahorros, después de 60 días, hasta $ 20.000	4 o|o
En Caja de Ahorros Popular, hasta $ 5.000, después de 60 días	5 o|o
A mayores plazos	Convencional

El Banco acuerda descuentos a comerciantes, industriales o particulares que tengan cuenta corriente o caja de ahorro o que la abran en adelante.
Da giros y cartas de crédito para el interior y exterior.
Administra propiedades urbanas y rurales.
Alquila cajas de seguridad.
Se encarga de cobranzas, compra y venta de títulos, y en general efectúa toda clase de operaciones bancarias.

JUSTO P. SAENZ,
Abril de 1919. Gerente.

BANCO DE LA NACION ARGENTINA
Fundado en 1891

Casa Central — Buenos Aires — Calles Rivadavia 363 al 399 y Reconquista 15 al 29 Capital, m|n 138.550.600.25 — Fondo de reserva, o|s $ 19.207.671.24

SUCURSALES Y AGENCIAS EN LA CAPITAL

Belgrano, Cabildo 1900, esquina Sucre. — Boca del Riachuelo, Almirante Brown 1101. —Flores, Rivadavia 7000, esquina Pedernera, con Agencia en los Nuevos Mataderos.— General Urquiza, Bauness esquina Cullen. —No. 1. Montes de Oca 1690, esquina California 1191. — No 2. Entre Ríos 1201, esquina San Juan 1802. — No. 3. Corrientes 3399, esquina Gallo 401. — No. 4. Bernardo de Irigoyen 1000, esquina Carlos Calvo. — No. 5. Rivadavia 2828. — No. 6. Santa Fe 2299. — No. 7. Caseros 2905, Parque Patricios. — No. 8. Triunvirato 734. — No. 9. Santa Fe 4526. — No. 10. Independencia 3626. — No. 11. Aduana de la Capital. — No. 12. Callao 76 al 84. — Oficina de Depósitos Judiciales, en el Palacio de Justicia.

180 sucursales y agencias en el interior de la república

TASA DE INTERES

El Banco abona (moneda legal solamente):

	Anual
Por depósitos en Cuenta Corriente	Sin interés
Por depósitos a Plazo Fijo, con o sin libreta, a 3 meses	3 o|o
Por depósitos a Plazo Fijo, con o sin libreta, a 6 meses	4 o|o
Por depósitos a Plazo Fijo, por mayor plazo	Convencional
Por depósitos en Caja de Ahorros después de 60 días, hasta $ 20.000	4 o|o
El Banco cobra:	Anual
Por adelantos en Cuenta Cte.	8 o|o
Por descuentos de pagarés de comercio y letras de pago íntegro hasta 6 meses de plazo	Convencional
Por descuentos de letras con amortización	7 o|o

El Banco de la Nación Argentina vende letras de cambio sobre Alemania, Austria, Hungría, Inglaterra, Francia, España, Italia, Suecia, Noruega, Rusia, Portugal, Finlandia, Bélgica, Holanda, Suiza, Turquía, Serbia, Rumania, Grecia, Bulgaria, Asia, Africa, Oceanía, Estados Unidos de Norte América, Canadá, Chile, Brasil, Uruguay y Perú.

LEY ORGANICA DEL BANCO DE LA NACION ARGENTINA

"Artículo 1o. La Nación responde directamente de los depósitos y operaciones que realice el Banco."

Buenos Aires, enero 1o. de 1920. — Gerentes: Julián J. Solveyra y Gaspar Cornille.

BANCO EL HOGAR ARGENTINO

Avenida de Mayo 836 — Tiene casas y departamentos en alquiler, en esta capital y pueblos suburbanos.

NUEVO BANCO ITALIANO
Fundado en 1887

Capital suscripto y realizado . . . . . $ 5.000.000.00
Reservas efectivas . . $ 5.820.000.00

SUCURSALES:
En Italia: Génova .
En el interior: Rosario y Santa Fe

SUCURSALES URBANAS:
Almirante Brown esq. Lamadrid, Rioja esq. Rondeau, Corrientes esq. Cerrito, San Juan esq. Boedo y Pueyrredón núm. 175.

Se ocupa de todas las operaciones bancarias y de la administración de propiedades.

Abona en caja de ahorros de 1 hasta 20.000 pesos el 4 o|o

Banquero exclusivo de la Compañía Nacional de Seguros "Columbia"

BANCO DE ITALIA Y RIO DE LA PLATA
Casa central: Bmé. Mitre 434 al 448

SUCURSALES
En la capital: No. 1, calle Corrientes esquina Pueyrredón; No. 2, avenida Montes de Oca 2098; No. 3, Paseo de Julio 1258; No. 4, Moreno 2350. — En el interior: Rosario de Santa Fe, La Plata, Bahía Blanca, Paraná, Concordia, Gualeguaychú, Gualeguay, Uruguay, Victoria, La Paz (E. R.), Resistencia (Chaco).

AGENCIAS
Puerto Ingeniero White (Bahía Blanca), Ensenada (La Plata).

Capital realizado . . . $ 10.000.000.— o|a
Fondo de reserva ordinario " 1.010.585,25 o|a

SE ABONA

	C|legal	O|sel.
Por depósito en Cta. Cte.	1 o|o	1 o|o
A plazo fijo de 30 días .	1 ½ o|o	1 ½ o|o
A plazo fijo de 60 días .	2 o|o	2 o|o
A plazo fijo de 90 días .	3 o|o	3 o|o
A mayor plazo	Convencional		

El Banco expide cartas de crédito, vende giros y transferencias por cable y órdenes postales sobre todas las ciudades y pueblos de Italia, así como sobre Londres, París, Madrid, Nueva York, etc. etc. También sobre Brasil, Chile, Paraguay y República Oriental del Uruguay. Recibe remesas al cobro y emite giros sobre todas las sucursales del Banco de la Nación.
El Banco trata en general todas las operaciones bancarias.

Buenos Aires, Julio de 1913.
Argentina.

Banco Hipotecario Nacional

CONDICIONES GENERALES DE LOS REMATES

1.o Los remates están sujetos a la aprobación del Directorio dentro de los quince días de efectuados, y se harán por cuenta del deudor, con sujeción a las leyes Nos. 8172 y 9155.

2o. El comprador podrá continuar con la hipoteca que reconoce la propiedad, abonando la diferencia entre la deuda actual y el precio de compra.

3o. Todo comprador abonará en efectivo al firmar el boleto el 5 por ciento de seña y el 1 por ciento de comisión.

4o. Los títulos de propiedad pueden ser revisados en el archivo del Banco antes del remate.

5o. Por mayores informes, ocurrir a las oficinas del Banco.

EL JUEVES 19 DE FEBRERO en su local, a las 3 p. m. Dos casas: Monte Egmont 1501|05|25 esquina Seguí, sin número. Mide: 23 m. 82 de frente al S. E., 8 m. 48 en su otro frente, 24 m. 59 al N. O. y 10 m. 51 al S. O., debiendo descontarse la ochava. Ad corpus. Consta de salón negocio, 1 pieza y 1 más de servicio en altos, en la primer casa, y con 4 piezas la otra, dependencias en ambas.
No. Ho. 4649, 6 o|o. Base: $ 10.000. Hipotecario: $ 7.000. Deuda: $ 6.120:910.
LA VANGUARDIA, Febrero 15.
V. 19|2|920.

Edictos judiciales

Por disposición del señor juez de 1a. instancia en lo civil de la capital federal, doctor Fernando Klappenbach, se cita, llama y emplaza por el término de treinta días a contar desde la primera publicación del presente, a todos los que se consideren con derecho a los bienes dejados por fallecimiento de don CATALDO GRECO, ya sean como herederos o acreedores, para que dentro de dicho término comparezcan por ante su juzgado y secretaría del que suscribe a deducir sus acciones en forma, bajo apercibimiento de lo que hubiere lugar por derecho. — Buenos Aires, 28 de agosto de 1919. — José M. Gutiérrez Sáenz Valiente, secretario. V. 13|3|20.

El señor juez de 1a. instancia en lo civil de la capital de la república, doctor don Roberto Bunge, ha dispuesto se cite, llame y emplace por el término de treinta días, contados desde la primera publicación del presente, a todos los que se consideren con derecho a los bienes dejados por don DAMIAN ARDELLA, ya sean como herederos o acreedores, para que dentro de dicho término comparezcan a deducir sus acciones en forma, por ante su juzgado y secretaría del que suscribe, bajo apercibimiento de lo que hubiere lugar por derecho. — Buenos Aires, febrero 10 de 1920. — F. M. Alsina, secretario V. 11|3|920.

Por disposición del señor juez de 1a. instancia en lo civil de la capital doctor Juan Carlos Lagos se cita y emplaza por el término de 15 días a contar desde la primera publicación del presente a don MARIANO PEREZ FERNANDEZ y don FELIPE MELGAREJO DELGADO, para que dentro de dicho término comparezcan ante su juzgado y secretaría del autorizante a estar a derecho en la ejecución que le sigue don LUIS TERRAGNO por cobro hipotecario, bajo apercibimiento de nombrárseles defensor de ausentes. — Buenos Aires, noviembre 27 de 1919. — José F. Oderigo, secretario. V. 25|2|920.

El señor juez de 1a. instancia en lo civil de la capital de la república doctor don Roberto Bunge, ha dispuesto se cite, llame y emplace por el término de treinta días, contados desde la primera publicación del presente, a todos los que se consideren con derecho a los bienes dejados por don GABINO MENENDEZ, ya sean como herederos o acreedores, para que dentro de dicho término comparezcan a deducir sus acciones en forma por ante su juzgado y secretaría del que suscribe, bajo apercibimiento de lo que hubiere lugar por derecho. — Buenos Aires, diciembre 30 de 1919 — Doctor F. D. Quesada, secretario. V|3|3|920.

El señor juez de primera instancia en lo civil de la capital de la república doctor don Juan Carlos Lagos, ha dispuesto se cite, llame y emplace por el término de treinta días, contados desde la primera publicación del presente, a todos los que se consideren con derecho a los bienes dejados por LUIS OLIVETO, ya sean como herederos o acreedores, para que dentro de dicho término comparezcan a deducir sus acciones en forma por ante su juzgado y secretaría del que suscribe, bajo apercibimiento de lo que hubiere lugar por derecho. — Buenos Aires, diciembre 24 de 1919 - - Luis F. Vincent, secretario. V|1|3|920.

El señor juez de 1a. instancia en lo civil de la capital de la república, doctor don Roberto Bunge, ha dispuesto se cite, llame y emplace por el término de treinta días, contados desde la primera publicación del presente, a todos los que se consideren con derecho a los bienes dejados por don ANTONIO CUENCA, ya sean como herederos o acreedores, para que dentro de dicho término comparezcan a deducir sus acciones en forma, por ante su juzgado y secretaría del que suscribe, bajo apercibimiento de lo que hubiere lugar por derecho. — Buenos Aires, febrero 11 de 1920. — Adolfo Rawson, secretario. V. 12|3|920

Profesionales

MEDICOS

Dr. Dinkeldein

Ex médico interno del Hospital Alemán. INTERNAS — SANGRE — SECRETAS. Investigación y tratamiento de la tuberculosis y de la avariosis hereditaria y adquirida en sus formas ocultas e ignoradas como causas frecuentes de perturbaciones digestivas, circulatorias, nerviosas, de la vista, del oído, parálisis, neuralgias, dolores persistentes de cabeza, etc.) Rebeldes a otros tratamientos. Rayos X. Consultas de 9 a 11 a. m. y de 3 a 7 p. m. — CORRIENTES 1677.

SEÑORAS
y NIÑAS especialmente
Secretas, Urinarias, Estómago Vientre, Pulmón y Debilidad
Nuevo tratamiento de la esterilidad en la mujer y de las menstruaciones dolorosas
Dr. SPINEDI - Rivadavia 1359
De 9 a 12 y de 2 a 8 (Domingos de 9 a 7)

Dra. ALICIA MOREAU

Enfermedades internas de señoras — Martes, jueves y sábados — Consultas de 2 a 4 p. m. — Hidalgo 325 — U. T. 2156, Flores. Perm.

Dr. Mario Cornero

ALMIRANTE BROWN 1289
de 9 a 11 a. m. y 6 a 8 p. m.
Tratamiento específico de la TUBERCULOSIS.
Sífilis: APLICACIONES 606-914
INDOLORAS DE
VIAS URINARIAS: Curaciones rápidas por medio de sueros y vacunas antigonocócicas. — Los DOMINGOS, de 9 a 12 a. m., consultas gratis.

ESTOMAGO
ESPECIALISTA
Intestino. Vientre. Debilidad. Enflaquecimiento. Sangre y Pulmón
Dr. SPINEDI, Rivadavia 1359
De 9 a 12 y de 2 a 8 (Domingos de 9 a 7)

Doctor Enrique Dickmann

Trasladó su consultorio a la calle Lavalle 1665. Horas de consulta: de 1 a 3 p. m. U. T. 556 (Libertad).

Dr. Demetrio Aranovich

Enfermedades internas y partos. — Corrientes 2422. U. T. 5366 (Mitre). Consultas: de 1 a 4 p. m.

Dr. GREGORIO BERMANN

Enfermedades mentales y nerviosas
Consultas: lunes, miércoles, jueves y viernes, de 5 a 7 p. m. — Sarmiento 3929 — U. T. 2756, Mitre.

Dr. Pedro A. Guerrero

Jefe de sala del hospital Torne. — Afecciones bronco-pulmonares y del corazón. Tratamiento específico de la tuberculosis. Uruguay 98, de 4 a 6 p. m.

Dr. Angel M. Giménez

Piel, sífilis y venéreas. — Callao 629. — Días de consulta: martes, jueves y sábados, de 12 a 2 p. m. — U. Telef. 3517 (Libertad).

LA VIDENSE
LIQUIDAMOS

TRAJES a medida casimires estaciales de moda) desde	$ 65.—
TRAJES confección (casimires de gustos seleccionados) desde	$ 35.—
SOMBREROS castor y lana desde	$ 4.50
CAMISAS zefir desde	$ 3.—
CAMISETAS hilo y algodón desde	$ 1.30
CALZONCILLOS zefir y blancos desde	$ 2.—

Medias, cinturones, tiradores, ligas, gorras, guardapolvos, paraguas, etc
Aprovechen la liquidación de nuestra casa — 30 o|o de rebaja.

ANDRES SUAREZ Y HNO. - Bolívar y Humberto I
Unión Telef. 1201, B. Orden

UNITED RIVER PLATE TELEPHONE Co. Ltd.
(Compañía Unión Telefónica)

GENERAL GUIDO

Nos complacemos en hacer saber a los señores suscriptores y al público en general que en breve será librada al servicio público una estación telefónica en GENERAL GUIDO (Provincia de B. Aires), conexionada a la red general de esta Compañía.

Por datos para servicio y abonos, ocurrir a la Gerencia de la Sección Provincia, Bernardo de Irigoyen 1477, en esta capital o en General Guido.

Dr. ENRIQUE FEINMANN

Tratamiento de las enfermedades pulmonares, reumatismo y venéreas: de 8 a 12 m. — Corazón, estómago y nerviosas: de 2 a 6 p. m. — Rivadavia 1425. — U. T. 202 (Rivadavia).

Doctor SISTO

Profesor suplente de clínica infantil de la Facultad de Medicina y de los hospitales Italiano y Alvear. Enfermedades de niños e internas. Exámenes, rayos X. — Talcahuano 1042, de 2 a 4 p. m. — U. Telefónica 3203, Juncal.

Dr. JUAN J. LAMBARDI

Médico cirujano. — Atiende especialmente enfermedades de señoras y niños. — Iriarte 1577. — U. Telef. 236 (Barracas).

Dr. A. GERCHUNOFF

Atiende especialmente niños. Corrientes 2315. U. T. 1818 Mitre. perm.

DENTISTAS

J. S. GUESTRINO

CIRUJANO DENTISTA
EXTRACCIONES - SIN DOLOR
DIENTES ARTIFICIALES

CORRIENTES 1211	CORRIENTES 4315
esq. Libertad	de 8 a 11 de la mañana y de 6 a 8 de la noche.
de 1 a 5 de la tarde	

— HONORARIOS MODICOS —

CLINICA DENTAL



Calle Rioja 1972 (Parque Patricios). — Extracciones absolutamente sin dolor. — Horario: de 8 a. m. a 8 p. m. — Dentaduras artificiales, emplomaduras en oro, platino, porcelana y esmalte. Precios muy módicos. Perm.



Primera Clínica Dental Popular
CALLE PATRICIOS 391
Unión Telefónica 2109 (Buon Orden)
EXTRACCIONES SIN DOLOR
Horario: de 9 a. m. a 8 p. m.
Emplomaduras, limpiezas, dientes postizos en caucho y oro
PRECIOS MODICOS

Adolfo Dickmann

Cirujano dentista. — Lavalle 1665. Consultas todos los días, de 3 a 6 p. m. — U. Telef. 556 (Libertad).

IDA BONDAREFF

CIRUJANA DENTISTA — Consultas todos los días, de 9 a 11 a. m. y de 1 a 7 p. m. — Corrientes 2475. — U. T. 4031, Mitre.

ABOGADOS

Dr. ELISEO A. DIAZ

ABOGADO
Estudio: Lavalle 1546, escritorios 11 y 12 del piso bajo. Particular: Calle Rivadavia 8889. U. T. 998 (Flores).

Dr. Héctor González Iramain

ABOGADO
Estudio: Libertad 480. U. T. 4928, Libertad

Dr. Fernando de Andréis

ABOGADO
Atiende personalmente de 1 a 7 p. m. — Estudio: Talcahuano 469 (2o. piso). — U. Telef. 5581, Libertad.

CONTADORES

Dr. Antonio Casacuberta

Contador nacional y provincial. Contabilidad general y judicial. Asuntos comerciales, ferroviarios y administrativos. — Cochabamba No. 3121. — La Plata, calle 9 No. 475. — C. T. 510 (Patricios).

INGENIEROS

JOSE B. MARIL

INGENIERO CIVIL
Peritajes, tasaciones, mensuras y construcciones.
Bolívar 171 — Bs. As. Perm.

Raúl Carballo

INGENIERO CIVIL
Construcciones, peritajes y tasaciones. Informes periciales sobre accidentes del trabajo. Atiende personalmente de 4 a 6 p. m. — Cabildo 2011. — U. T. 574 Belgrano.

VARIOS

TALLER DE RELOJERIA
Santa Fe 1450. — Juan Binaghi. — Se garantiza el trabajo y se hace con prontitud y esmero.

IMPRENTA
LOTITO Y BARBERIS
138 - BALCARCE - 138
UNION TELEFONICA 5340, Avenida

Juan B. Darrieux y Cía.

CONSIGNATARIOS
Cereales, forrajes, legumbres, papas
ANDRES LAMAS 825 B. Aires

A $ 0.75 DISCOS DOBLES
Liquida la acreditada «Casa Chica»

Compra gramófonos, victrolas y discos de cualquier marca en buen estado; tratándose de la venta de gramófonos con discos, tenemos personal para la compra a domicilio; debiendo indicar marca del aparato, cantidad de discos, hora para poder tratar y, si es posible, tranvías que dejen bien, para mayor rapidez.

GRAMOFONOS DE SEGUNDA MANO, CON 6 PIEZAS Y 200 PUAS, LOS HAY DESDE. . . $ 25

DISCOS USADOS — Cambiamos discos usados por otros también usados, debiendo abonar $ 0.30 por el cambio de cada disco. Cuerdas Suizas acabamos de recibir: de 18 milímetros, $ 3.50; de 20 m|m., $ 4.50; de 22 m|m., $ 5; de 25 m|m., $ 5.50. Para gastos de envío agregar $ 0.20. Tapas Record legítimas, $ 2. Bocinas de fonógrafos, nos encargamos de pintarlas a nuevo por el irrisorio precio de $ 3.50.

«CASA CHICA», de A. Ward, calle Salta 676
U. T. 141, Rivadavia. — Buenos Aires
Cerramos a las 8 de la noche — No tenemos sucursales.



Aux Charpentiers
MEXICO 1302

CASA ESPECIAL EN ROPA
PARA TRABAJO Y PARA EL CAMPO
Fundada en 1888

BREECHES

En brines, gabardinas, corderoy y casimires franceses e ingleses
SOLICITEN CATALOGO Y MUESTRAS
MAYNARD & FÈVRE
Sucesores de Louis Pot y Maynard
Perm. 5

CONFECCIONES —Y— ARTICULOS GENERALES PARA TODOS

LA CASA MAS CONVENIENTE PARA COMPRAS
A. CABEZAS
SARMIENTO ESQ. S. MARTIN
BUENOS AIRES

ACORDAMOS CREDITOS A PAGAR —EN— 10 MESES

BRONCERIA

Lámparas y cocinas a gas líquido. Economía, comodidad y confort. La luz más clara y barata del mundo.
R. HAUPT Y M. PIZZA
VICTORIA 3273 BUENOS AIRES

PRECIOS DEL DIA:

Azúcar Ref. Argentina k. $ 0.50
" Tucumana 1a. k. " 0.45

Cooperativa "El Hogar Obrero"

1864 — BOLIVAR — 1864
U. T. 147, B. Orden C. T. 741, Sud

JOSE MOMO

AGENCIA DE PERIODICOS Y REVISTAS DE ITALIA Y ESPAÑA

Se aceptan suscripciones a cualquier punto. Por año: "L'Asino", $ 6 m|n; "L'Avanti", $ 20; "La Critica Sociale", $ 7; "El Socialista" de Madrid, $ 20; "Nuestra Palabra", $ 6. Se acepta a cuenta por semestre y trimestre.
Por cualquier pedido, dirigirse exclusivamente a JOSE MOMO, Méjico 2162. — Buenos Aires. — Nota: El pago es adelantado. No se efectúa ningún envío sin recibir su correspondiente importe.



En esta sociedad, constituída y administrada por trabajadores, tienen cabida todas las personas de ambos sexos, desde 3 hasta 55 años de edad.
U. T. 2701, Mitre
Sección Sánfield y Talleres:
CAVOUR 6057
SAAVEDRA 450 TALLERES

Carpintería y Ebanistería
DE A. J. MARCÉROU

ESPECIALIDAD EN INSTALACIONES
OBRA BLANCA Y REFACCIONES
MUEBLES ARTISTICOS
CORDOBA 823 U. Tel. 2184, Juncal

A Retratarse

a la Sociedad Artística, Carlos Pellegrini 282, hay ascensor. Regalamos peinados y un retrato grande con marco en docena de retratos. El regalo es valioso. Retratos para carnet: dos por 1 peso. Postales finas, $ 4 docena.



CASA ROVEDA
818 - DEFENSA - 818

Ropa para Obreros y Chauffeurs

POR MES $ 2.
Núm. suelto 10 centavos
Porte pago

LA VANGUARDIA

Redacción: U. Tel. 3815. Av.

DIARIO DEL PARTIDO SOCIALISTA

FUNDADO EL 7 DE ABRIL DE 1894

Administración: U. T. 3570. Av.

POR MES $ 2.
Núm. suelto 10 centavos
Porte pago

Año XXVI—Número 4546.

Buenos Aires, Miércoles 18 de Febrero de 1920

Red. y Adm., Reconquista 675

Federación Ferroviaria
Méjico 1856

Partido Socialista

Elecciones del 7 de marzo

PLATAFORMA ELECTORAL

1. Abolición de los impuestos que encarecen la vida y gravan el trabajo.

2. Contribución nacional progresiva sobre el valor del suelo e impuesto al mayor valor del mismo en toda la república.

3. Reglamentación de las condiciones de trabajo y alojamiento de los trabajadores del campo, asalariados o arrendatarios.

4. Reforma de la constitución nacional: régimen parlamentario de gobierno; supresión de la diplomacia secreta y dirección de las relaciones exteriores por el congreso; separación de la iglesia del estado.

5. Representación proporcional.

6. Igualdad de derechos civiles y políticos para ambos sexos.

7. Reforma de la ley orgánica municipal: autonomía amplia del municipio de la capital e intendente electivo.

8. Municipalización de las policías y cuerpos de bomberos.

9. Ley de divorcio absoluto.

10. Aplicación preferente de los recursos del estado al desarrollo de la instrucción primaria, laica, gratuita y obligatoria.

11. Reducción del servicio militar a tres meses.

12. Jornada máxima legal de ocho horas y semana de 44 horas de trabajo.

13. Cierre de las casas de comercio a las ocho de la noche.

14. Prohibición del trabajo nocturno cuando no sea indispensable.

15. Comisiones mixtas para resolver las diferencias entre patrones y obreros y fijar eventualmente salarios mínimos.

16. Pago de los salarios en moneda nacional oro o convertible en oro al tipo legal.

17. Seguro nacional de enfermedad, invalidez, vejez y maternidad.

18. Reforma de la ley de accidentes del trabajo: ampliación de las categorías comprendidas, aumento de la escala de indemnizaciones y pago más rápido y directo de éstas.

19. Derogación de la "ley social" y de la "ley de residencia" y amnistía de todos los procesados o condenados por su intervención en el movimiento obrero.

CANDIDATOS A DIPUTADOS NACIONALES

JUAN B. JUSTO
AGUSTIN S. MUZIO
AUGUSTO BUNGE
ENRIQUE DICKMANN
FEDERICO PINEDO
M. GONZALEZ MASEDA
FERNANDO DE ANDREIS
ALFREDO L. SPINETTO
ESTEBAN JIMENEZ
ALEJANDRO CASTIÑEIRAS
H. GONZALEZ IRAMAIN
S. IÑIGO CARRERA
ANTONIO ZACCAGNINI
FELIPE DI TELLA
ENRIQUE MOUCHET
ALBERTO IRIBARNE

LA ACCION DEL PARTIDO SOCIALISTA CONTRA LOS MALOS IMPUESTOS

El Partido Socialista se propone abolir los malos impuestos que encarecen la vida y gravan el trabajo.

¿Qué han hecho sus representantes en el congreso por realizar este punto de la plataforma electoral socialista?

Han abolido las sisas municipales sobre la carne, la verdura, la fruta, la leña, el carbón, etc., quitando por ley a la municipalidad la facultad de imponerlas.

Por iniciativa socialista del año 12, las panaderías, carnicerías, lecherías y carbonerías están libres desde hace tres años del impuesto nacional de patente. Por gestión también socialista, están igualmente libres de ese mal impuesto desde el año 1918 los almacenes de comestibles, las fábricas y usinas de los ramos de la alimentación, los tambos, las imprentas de obras, los diarios y periódicos, las curtiembres, las fábricas de calzado, la industria del algodón y de la lana, la del hierro, las casas de baños naturales, las empresas de limpieza, los hornos de ladrillos, los jardines para la venta de plantas, los abastecedores, los veterinarios, las parteras, los maestros mayores, los pintores y empapeladores, los lancheros, los peritos navales, los herradores, los aparadores, los afinadores de pianos y algunos otros ramos del trabajo.

La misma ley de patentes para el año 1918 redujo considerablemente, a proposición socialista, el gravamen fiscal sobre muchos ramos necesarios o útiles de la industria y del comercio, como las fábricas y talleres en general, los registros y roperías, las sombrererías, las zapaterías, los almacenes de suelas y útiles de zapatería, las casas de compraventa de libros, a los cuales el poder ejecutivo proyectaba recargar el mal impuesto.

A proposición socialista, la Cámara de Diputados de la nación acaba de votar para 1920 una nueva ley de patentes que está ahora a la consideración del Senado. Ella exonera de patente a los cafés, confiterías, casas de te y chocolaterías que no sirvan bebidas alcohólicas, las fondas, los restaurants y los hoteles sin alcohol, los talleres y fábricas en general, las mercerías y tiendas de tejidos, las sombrererías, sastrerías, roperías y zapaterías, las mueblerías, las librerías y papelerías, las pinturerías y ferreterías, las tintorerías, los bazares de menaje, las farmacias, las droguerías, los sanatorios, las imprentas, las litografías y demás talleres gráficos, los lavaderos de ropa, las talabarterías, los almacenes de suelas, los almacenes de música, las casas de bicicletas, la venta de máquinas y materiales de construcción, a los arquitectos, los ingenieros, los agrimensores, los empresarios de obras, los dentistas, los médicos, los balanceadores, los despachantes de aduana, los agentes de publicaciones, de mensajerías, de patentes de invención y de marcas, de noticias del exterior, los prácticos de los ríos, los consignatarios, los acopiadores de frutos, y, en general, los ramos de industria y de comercio que, por no ser de orden suntuario, ni ocuparse de consumos nocivos, no deben pagar impuesto alguno de licencia.

Los mismos principios han guiado a la diputación socialista en la reforma de la ley de aduana. Con esfuerzo metódico y tenaz, ha conseguido reducir a la quinta parte el gravamen aduanero sobre el arroz, ha librado de derechos adicionales de aduana el café, la sal, la fariña, los porotos, garbanzos, arvejas, lentejas y habas, el bacalao y otros artículos de alimentación, ha impuesto una reducción apreciable del derecho prohibitivo de la importación de azúcar, y ha librado de trabas fiscales la importación de papas, carne y uva frescas.

Por iniciativa socialista, el kerosén paga la mitad del impuesto aduanero que pagaba antes, y el papel para diarios, la arpillera, las bolsas de arpillera, el hilo para coserlas y para máquinas agrícolas entran al país libres de derechos de aduana, así como las semillas y plantas vivas y ciertas máquinas agrícolas y sus repuestos, que habían sufrido un gravamen de aduana bajo el actual gobierno. Gracias a la diputación socialista, el hierro galvanizado, techo del pueblo, paga 10 en lugar de 32 por ciento de impuesto en la aduana, y el papel para obras la cuarta parte menos que antes. Hemos beneficiado también a la industria de la construcción con la supresión de los derechos adicionales de aduana sobre la madera de pino, la tierra romana y los vidrios planos.

Hemos ayudado a la industria doméstica del vestido con la reducción a 5 por ciento del gravamen aduanero sobre el hilo para coser y bordar, la lana para bordar y las agujas para coser o bordar, que pagaban en la aduana del 27 al 32 por ciento; con la reducción al 10 por ciento del gravamen aduanero sobre las máquinas de coser y de lavar, que hasta ahora pagaban en la aduana de 27 a 32 por ciento, y con la supresión de las gabelas adicionales sobre los tejidos de algodón, las medias, los pañuelos y las frazadas de algodón, y las alpargatas, rebajas pedidas por la diputación socialista.

Se han suprimido también por nuestra iniciativa los impuestos adicionales sobre las herramientas de hierro y acero para todos los oficios.

Una reforma mucho más importante de la ley de aduana acaba de ser votada por la Cámara de Diputados y pasada a la consideración del Senado. Por iniciativa socialista se libran de gravamen aduanero en este proyecto de ley en revisión alimentos tan importantes como las legumbres secas, los fideos, la fariña, la galleta, la cebolla, las nueces, la miel, los huevos, la manteca y la grasa de chancho; se reduce a 5 por ciento el impuesto aduanero sobre el cacao, las sardinas, los arenques, el bacalao y demás pescados secos, y la sal, y a la mitad de lo que es el gravamen sobre el queso y los aceites comestibles. Se facilita la construcción de habitaciones librando de impuesto la importación de cal, reduciendo a 5 por ciento el derecho aduanero sobre la madera de pino, la arena y la piedra, los ladrillos, las tejas y los vidrios planos y las pinturas no tóxicas, que actualmente pagan de tres a seis veces más; reduciendo a 10 por ciento el impuesto aduanero sobre la tierra romana, que paga hoy 32 por ciento; reduciendo a 15 por ciento el derecho aduanero sobre los caños de hierro galvanizado y de hierro de otras clases, los tirantes y las columnas de hierro, las baldosas y los tubos de barro, que ahora pagan 32 por ciento. Se reducen por la misma ley en forma apreciable los derechos de aduana sobre los tejidos de algodón, de lana y de punto y sobre el jabón común, y se suprimen o rebajan las trabas aduaneras a la importación de infinidad de substancias y útiles necesarios para el trabajo nacional.

Altísimo como está el costo de la vida y de la producción, a cuánto más no hubiera ascendido de no haberse hecho las reformas ya vigentes de la ley de aduana? ¿A cuánto más no ascenderá, de no completarse por el momento esa reforma con la ley ya aprobada por la Cámara de Diputados?

Los diputados socialistas se han empeñado en librar a los arrendatarios del peso del impuesto a la exportación, haciéndolo recaer sobre los propietarios de la tierra, lo que no consiguieron dado el enorme predominio de los terratenientes en la Cámara.

Los diputados socialistas se han opuesto a la franquicia a las harinas en la ley de impuesto a la exportación, favor fiscal concedido a las empresas molineras a expensas de los productores de trigo y de los consumidores de pan.

Por iniciativa socialista se librará de la contribución directa a los nuevos edificios que se construyan, medida urgente para fomentar la edificación de habitaciones.

Por iniciativa socialista se hará este año, si el Senado aprueba la ley ya votada por la Cámara, una nueva valuación de la propiedad raíz de la capital y los territorios, valuando separadamente el suelo y las construcciones o mejoras, para que los dueños del suelo de la ciudad y del campo contribuyan en proporción a su privilegio de propietarios.

Por iniciativa socialista están sujetos a alta patente los subarrendadores de campos, que se interponen entre los terratenientes y los agricultores para explotar más a éstos.

Por iniciativa socialista las tabernas pagan una patente nacional mínima de 200 pesos, las de cerveza y vino, y de 500 pesos las de bebidas alcohólicas más fuertes, impuesto que ha tenido la virtud de hacer cerrar más de mil tabernas y dar al mismo tiempo más de dos millones de pesos al fisco. Para el año corriente, por iniciativa socialista, la Cámara de Diputados ha elevado esas dos patentes mínimas a 300 y 600 pesos, respectivamente.

Por iniciativa socialista, la Cámara de Diputados acaba de elevar los derechos de aduana sobre los tejidos de seda y de hilo, las alfombras y tripes, los artículos de peletería, las alhajas y otros artículos de lujo, cuya importación ha sido hasta ahora menos gravada que la de productos de primera necesidad para el pueblo.

La diputación socialista ha votado en general el proyecto de impuesto sobre la renta. Pero ha indicado una fuente mucho más importante y adecuada de recursos fiscales para reemplazar los malos impuestos que hoy rigen; ha presentado un proyecto completo de impuesto territorial nacional progresivo y de impuesto nacional al mayor valor del suelo.

He ahí la obra de la diputación socialista en materia de impuestos.

Algo ha hecho ya por moderar o suprimir los que gravan la vida y el trabajo. Queda aún la mayor parte de la magna tarea por hacer, y para llevarla a cabo, el Partido Socialista solicita y espera el voto de los trabajadores todos y el de los buenos ciudadanos.

El Partido Socialista reclama al mismo tiempo escuelas para todos los niños, bien instaladas y dotadas, remuneración suficiente para los trabajadores del Estado, limpieza e higiene en todos los establecimientos públicos, asistencia y seguro social.

Necesitamos para todo eso aumentar las rentas fiscales.

Los representantes socialistas en el Congreso han de saber aumentarlas a expensas del vicio y del privilegio.

PATRIOTISMO CARNAVALESCO

La bandera argentina no es sólo del patrimonio de las patotas radicales y de la liga de Carlés; lo es también de los faranduleros y comparsas de carnaval. En estos días ha visto Buenos Aires desfilar por las calles un grupo de disfrazados que ostentaban multicolores indumentarias de payasos y llevaban dos grandes banderas argentinas desplegadas al viento.

Para dar una más acabada sensación de "patriotismo", los comparsas llevaban en andas una niñita disfrazada que simbolizaba la república.

Ya tenemos, pues, convertida a la bandera argentina en un símbolo carnavalesco, así como sirvió hasta hoy de pabellón a la mazorca radical y a las turbas patrioteras.

El espectáculo presenciado nos deja una duda: ¿la comparsa en cuestión sería una de las tan famosas brigadas de "guardias blancas", o se trataría de un nuevo método de propaganda, ensayado por los radicales?

NUESTROS CANDIDATOS

HABLA GONZALEZ MASEDA

DECLARACIONES INTERESANTES

CÓMO INTERPRETA EL HABER SIDO PROPUESTO POR LOS CENTROS DEL PARTIDO — ACTUACION GREMIAL — CONCEPTO DE LA ACCION POLITICA — PROPOSITOS Y PERSPECTIVAS

Encontramos al compañero Maseda sentado en medio del patio, frente a la puerta de la pieza que ocupa, sumido, al parecer, en la lectura de un diario. El ruido de nuestros pasos lo distrae. Después de franquearnos la entrada y de informarse del objeto de nuestra visita, se pone a disposición del repórter, con un gesto lleno de natural camaradería.



González Maseda, en el taller de encuadernación

Contrariamente a lo que ocurre con la mayoría de los hombres jóvenes, el compañero Maseda es sumamente sobrio en gestos y palabras, lo que, junto a la severa expresión de la fisonomía, le confiere un singular aspecto de seriedad y confianza, propias de los hombres maduros.

Contesta a nuestras preguntas con soltura y naturalidad, y toda su persona causa la impresión de una energía tranquila e indomable, controlada por un espíritu objetivo.

La habitación donde nos introduce es pobre, pero decente y limpia. Una pequeña estantería de libros, una mesa, una cama matrimonial, una cómoda y algunas sillas forman el mobiliario.

Instalados alrededor de la mesa, iniciamos la conversación:

—¿A qué circunstancias atribuye usted que todos los centros de la capital lo hayan propuesto como candidato?

—Voy a contestar con toda franqueza. Me ha sorprendido, en realidad, la forma unánime con que ha sido votado mi nombre, pues aun cuando cuento con diez años en las filas del Partido, no he actuado en él, por lo que me considero muy poco conocido.

Pero estimo que los compañeros, al votarme, han obedecido a la tendencia de la época, y han tenido en cuenta ante todo mi larga actuación gremial, y no la actuación en el Partido, que, lo repito, no existe. Respecto de la tendencia a que me refiero, recuerdo que, hace algunos años, al proponer el doctor Justo en la cámara de diputados la rebaja de la dieta a mil pesos, dijo que no proponía la supresión de la misma, por considerar que irían cada vez más a la cámara diputados obreros, lo que ya está ocurriendo en el Partido como una consecuencia de la evolución general.

—¿Quisiera usted decirnos cómo ha sido recibida su candidatura entre sus compañeros de la F. O. R. A.?

—Como no he tenido oportunidad de conversar con nadie respecto de mi candidatura, no me es posible satisfacer su pregunta. Pienso, por otra parte, seguir ocupando mi puesto en el consejo federal, pues no existe ninguna disposición en la carta orgánica que me lo impida.

—¿Puede usted referirnos algunos datos relativos a su acción gremial?

—Con el mayor gusto. Desde 1906 actúo activamente en la organización gremial. Como obrero gráfico, en la Compañía general de fósforos me estrené con seis meses de huelga, empezando a actuar en el movimiento en el puesto de miembro de la comisión administrativa de la Sociedad de mejoramiento entre los obreros de dicha empresa.

Ya en aquel entonces formaba parte de la Unión Gráfica, y al fusionarse ésta con la Federación de las Artes Gráficas, entré a formar parte de la Federación Gráfica Bonaerense. He sido en distintas ocasiones miembro de la comisión administrativa de la sociedad de encuadernadores, que era una sesión de la F. G. B.

De 1909 a 1911 he sido empleado de la Federación Gráfica, y desde entonces acá fuí vocal, varias veces, de la comisión administrativa, secretario general, y hasta hace poco, desde 1911, delegado de los encuadernadores y secretario de la delegación obrera en la comisión mixta gráfica.

En el último congreso ordinario de la F. O. R. A. asistí a él en calidad de delegado de la F. G. B., siendo designado para formar parte del consejo federal. Actualmente soy vocal del mismo.

Como un detalle importante de las disidencias surgidas en el seno del consejo, citaré el hecho de que, habiendo cinco miembros del consejo federal a sueldo, gozando de voz y voto en el mismo, he luchado para que cese esa anomalía, debiendo optarse por una cosa u otra.

—¿Siempre ha sido usted partidario de la acción política?



El candidato socialista, acompañado de su señora e hija

—Desde el principio de mi actuación en la organización gremial he adquirido el convencimiento de que la acción obrera sería más eficaz siendo acompañada de la acción política. La convicción de esta verdad me ha impulsado a propagarla, y es lo que hago desde 1905, sin que por esta circunstancia me haya visto jamás obligado a hacer propaganda electoral dentro de los gremios.

¿Qué piensa usted de la reglamentación legal de las sociedades gremiales?

—La considero necesaria y urgente, pero creo que para llegar a ella las organizaciones obreras necesitan adquirir métodos que hoy no poseen. Previo al reconocimiento legal, debe ser la creación de comisiones mixtas de patrones y obreros de cada gremio, que discutan y fijen las condiciones relativas mutuas, y facultadas para resolver cualquier incidencia que se produzca.

Este procedimiento lo mantiene, por acuerdo mutuo entre obreros y patrones, desde hace 13 años, la F. G. B., con la representación de la institución patronal, y los sastres, como consecuencia del proyecto del doctor del Valle Iberlucea convertido en ley, habiendo obtenido espléndidos resultados.

—Se nos ha informado a este propósito que usted está estudiando las cuestiones relativas a las comisiones mixtas de patrones y obreros, ¿piensa, usted elaborar algún proyecto?

—En la comisión mixta de obreros y patrones gráficos, de la que he sido secretario obrero desde 1911, he podido comprobar prácticamente la utilidad de su funcionamiento, en cuanto ellas, inteligemente usadas, impiden que los patrones aprovechen las épocas de crisis con el objeto de alterar las condiciones de trabajo y de salario conquistadas por la organización.

Un caso práctico de lo que afirmo lo ofrece el hecho de que los obreros gráficos, al salir del período de crisis último, han podido dedicar sus esfuerzos a conquistar nuevas mejoras sin necesidad de verse obligados a defender las obtenidas anteriormente. Otro hecho que concurre a la misma demostración es que recientemente, en asambleas numerosísimas, después de la campaña por las 44 horas, se ha resuelto reconstituir la comisión mixta con facultades más amplias de las que tuvo hasta hace poco. Puedo señalar también el hecho sugestivo de que un gremio caracterizado como anárquico, el de los mosaístas, ha llegado también a establecer el mismo sistema, sirviéndole de base el de los gráficos.

En el caso de que resultara electo, procuraré dedicar toda mi atención a estos problemas, e inspirándome en los informes publicados en distintas ocasiones por LA VANGUARDIA, entre otros, el del ingeniero Bouvier, y hace pocos días otro, de cuyo autor no recuerdo el nombre, respecto de las condiciones en que viven y trabajan los obreros del Chaco y Misiones, en los quebrachales y en los yerbales, en los ingenios tucumanos, etc., etc., trataré, en cuanto de mí dependa que, así como ha llegado a esos parajes la civilización burguesa con sus abusos y privilegios, llegue también la civilización socialista a imponer sus costumbres.

En la convicción de haber abusado de la amabilidad del compañero Maseda, nos retiramos, dándole las gracias, augurando al Partido un triunfo clamoroso.

Ya en la calle, pensamos con emoción intensa en el cambio fundamental que se está operando a nuestro alrededor.

Hombres de trabajo, oscuros artífices de la riqueza social, asoman, como un resultado genuino de la democracia socialista, al campo de la política argentina. Si nuestra lista triunfa, como lo esperamos firmemente, los políticos criollos que aun se sientan en la cámara, van a tener la desagradable sorpresa de ver cómo el surco abierto por los parlamentarios socialistas se va ensanchando, a pesar de todo, y cómo la semilla del socialismo va germinando lenta e irresistiblemente bajo sus ojos.

¡Viva el socialismo!

EN LA CONVENCION RADICAL

La verdad sobre la disidencia

MANIOBRAS E IMPOSICIONES

¿Habrá una lista radical?

Mejor y más ampliamente informados acerca de las disidencias que han estallado en forma ruidosa en la última reunión de la convención radical, volvemos hoy sobre el ingrato tema, sin más propósito que el de cumplir como es debido la misión informativa que nos impone nuestra condición de periodistas.

Diremos, ante todo, dos palabras relativas a la condición social de los promotores visibles de la disidencia, señores Garré y Conti. Se trata de dos modestos y muy apreciables obreros del barrio de Belgrano, carpintero el uno y electricista el otro, que gozan de gran prestigio entre los elementos partidarios de la sección y que disfrutan en general de muy buen nombre privado por su recomendable comportamiento. El único defecto que suelen reprocharle algunos correligionarios es la exagerada admiración que estos modestos artesanos profesan al doctor Silva, vecino también de Belgrano, y que ocupa, bajo el gobierno de la causa, el cargo de vicepresidente del Banco Municipal de Préstamos, no obstante haber sido, durante el régimen, secretario privado del ex jefe de policía doctor Beazley.

Garré y Conti fueron a la convención casi seguros de que sacarían triunfante a su candidato, el doctor Silva, pues

Comité Ejecutivo

Hoy, a las 6 p. m., se reúne el Comité Ejecutivo para tratar asuntos de importancia.

ALHAJAS **DINERO** POLIZAS

Antigua casa CELESTINO RETTES

adelanta DINERO por POLIZAS pagando todo su valor y acordando largos plazos para retirarlas

COMPRAMOS ALHAJAS y PÓLIZAS

Por PERLAS y SOLITARIOS pagamos más que nadie

U. Telef. 2493 Avenida **140-SAN MARTIN-140** U. T. 2493, Av.

V|18|8|20

para ello de antemano se habían puesto de acuerdo con los convencionales de cuatro o cinco secciones del norte de la ciudad para apoyar recíprocamente una candidatura por cada sección. Apenas abierto el acto, no tardaron los señores Garré y Conti en advertir la presencia del diputado nacional doctor Ferreyra, quien se hallaba entregado a una furiosa propaganda en favor de ciertos candidatos del presidente Irigoyen. Ver esto y perder totalmente los estribos fué todo uno: los convencinales obreros gritaron al doctor Ferreyra ¡corruptor de conciencias!, ¡coimero!, y hasta lo acusaron de haber dispuesto de la suma de diez y seis mil pesos para ser repartida en argumentos convincentes o decisivos. Es fácil imaginar el escándalo "pour la gallerie" que provocarían esas palabras: el doctor Ferreyra vociferó, los acusadores agitaron los puños, alguien habló de honor, de desafío, y se oyó por último una afirmación tonante del obrero Garré, según la cual con cierta gente "no conviene ensuciarse ni a trompadas".

Como se ve — y en esto tenemos que rectificarnos — toda la dificultad no estriba en que sea el presidente Irigoyen quien imponga los candidatos, sino en que éste no impone precisamente a aquellos que desearían ver ungidos ciertos convencionales. Según nuestros informes, que proceden de fuente segura e insospechable, ahora se está en activos cabildeos para dar por no elegidos a los cinco candidatos que con tan intenso dolor alumbró la convención, y para que se incorporen a la lista los candidatos que sostienen las cuatro últimas circunscripciones de la capital. Si no se accede a esto, los convencionales de las mencionadas secciones harán fracasar el quórum de la convención no asistiendo a ella, amenaza que, si se cumpliera, obligaría al partido radical a presentarse a las elecciones de marzo sin lista oficial o con tantas listas como ambiciones anida el curioso conglomerado que se persiste aún en llamar partido radical.

NUEVOS BUQUES PARA EL SERVICIO DE LA AMERICA DEL SUR

La conocida sociedad naviera Chargeurs Réunis va a reforzar su flota con 49 nuevos buques, comprados o mandados hacer en Francia y en Inglaterra.

Ella cuenta recuperar, por otra parte, once vapores alemanes, en poder de los franceses, en reemplazo del mismo número de buques que ha perdido durante la guerra submarina desde 1914, como ser: Amiral Hamelin, Amiral Kersain, Amiral Magon, Amiral Obry, Amiral Zéde, Amiral Charner, el gran cargoboat mixto Champlain, y otros vapores de la compañía Sur-Atlántica, entre los cuales el gran paquebot Galia, tipo Lutetia, el que había ido a hacer varias escalas en el Havre con tropas francesas.

El total de 60 buques que vendrán a agregarse a su flota actual permitirá a esta sociedad naviera completar sus antiguas líneas y aun mismo crear otras nuevas.

La red para la América del Sur, la más importante de esta compañía, comprenderá seis líneas cuyos servicios serán asegurados por 43 vapores, de los cuales 16 buques rápidos serán afectados para la línea Havre-Buenos Aires, con instalaciones frigoríficas tipo Belle Isle, Aurigny, Ouessant, Malte y Ceylan, que recorren actualmente estos dos puntos términus.

La compañía Sur-Atlántica, que fué creada antes de la guerra, está administrada por la compañía Chargeurs Réunis, la que ha adquirido sus acciones.

Los nuevos buques frigoríficos que la Chargeurs Réunis hace construir son el Formosa, en los astilleros de la Seyne; Desirade y Eubée, en los astilleros de France, en Dunkerque, lo que le permitirá responder a las necesidades acrecentadas.

Tienen en construcción en el Havre al Foebin y el D'Entrecasteaux. En los astilleros del Loire cuatro vapores que tomarán los siguientes nombres: Atrar, Baculé, Casamanco y Dahomey, de 7500 toneladas, y serán igualmente preparados para recibir toda clase de cargamento.

Además, la referida empresa ha tratado con los astilleros del Loire para la construcción de 15 vapores mixtos.

Por otra parte, ha encomendado a los astilleros de Newcastle, Inglaterra, la construcción, para dentro de diez años, de 18 vapores del tipo Formosa, y actualmente dos vapores idénticos están en construcción en dicho punto, también por cuenta de la referida compañía.

Muy naturalmente, no hay quien no esté con deseo de ver realizarse cuanto antes la entrega de estos nuevos buques y verlos emprender viaje entre las dos naciones interesadas, en provecho de ambas.

La cooperación en Inglaterra

Su incesante crecimiento

El desenvolvimiento de las cooperativas de consumo en los últimos años ha sido portentoso y se están convirtiendo en potencias económicas a la vez que políticas y electorales.

Cuentan actualmente con 4 millones de miembros, obreros en su mayor parte, que, con sus familias, representan unos 15 millones de consumidores.

Poseen 15.000 sucursales, unidas en varias grandes federaciones. Ellas mismas directamente importan su te de Ceylan, donde varias grandes plantaciones les pertenecen; su manteca, el tocino y los huevos de Dinamarca, su trigo, del Canadá, para convertirlo en harina en sus propios molinos. En Inglaterra mismo las cooperativas poseen más de 5.000 acres (algo más de 2.000 hectáreas) de terreno para la producción de los géneros agrícolas que venden en sus almacenes. Todavía no hace sino pocas semanas que compraron dos grandes propiedades rurales en el Wiltshire y en el Somerset.

Compran y venden de todo, excepto bebidas alcohólicas y, continuamente, tienden a producir de todo. Tienen sus granjas, sus lecherías, sus panaderías; talleres para la manufactura del calzado y de las ropas; imprentas, almacenes de ultramarinos y buques.

Alcanzan sus empleados al número de 50.000. Poseen sus bancos, que pagan 3 1/2 o/o sobre los depósitos y prestan a las cooperativas al 4 por ciento. Los beneficios de esas operaciones bancarias son repartidos por igual entre los depositantes.

Además de la influencia política que han adquirido esas grandes asociaciones, influencia que pesa cada día más en el escenario público, las cooperativas son en Inglaterra, de años atrás, el baluarte del libre cambio; y ello se explica, como que, siendo esencialmente poderosos núcleos de consumidores, todo impuesto sobre los objetos de primera necesidad las afecta directamente. Además, también — como son cooperativas de producción—no temen concurrencia alguna y no piden ninguna protección, porque su crecimiento es en cada terreno (industria, agricultura, comercio de ultramar), más rápido que el de las empresas particulares. En la industria de la harina, del calzado, así como en las importaciones de te, sobrepasan a todos sus concurrentes en el volumen de sus negocios.

Uno de los factores que contribuye más poderosamente al desarrollo incesante de las cooperativas de consumo es la mujer obrera, que presta a ese género de organización un concurso entusiasta y permanente. Se cuentan por millares en Inglaterra las asociaciones llamadas "Unión cooperativa femenina", cuyo objeto no es otro que el de hacer propaganda práctica y demostrativa en favor de la cooperación. En la Argentina la poca obra cooperativa existente es la resultante del esfuerzo exclusivo de un puñado de hombres, que no sólo no han contado con el apoyo de las mujeres sino que, en muchos casos, han tenido que luchar contra la indiferencia y hasta la hostilidad de las mismas.

"La Vanguardia"

A partir del número de mañana, nuestro diario aumentará a doce el número de sus páginas.

Partido Socialista

Campaña electoral de 1920

INFORMACION OFICIAL DEL C. E.

LAS CONFERENCIAS DE ESTA SEMANA

LAS DE MAÑANA

A las 8.30 p. m.

1a. (Liniers) — **Moreto y Provincias Unidas.** — Oradores: Isidoro Ayala y candidato a diputado concejal Antonio Zaccagnini.

1a. (N. Pompeya). — **Boedo y Caseros** — Oradores: Américo Ghioldi y candidato a diputado Enrique Mouchet.

2a. — **Uspallata y Colonia** — Oradores: concejal Adolfo Dickmann y Gregorio M. Beschinsky.

3a. (Subcomité "Mariano Moreno") — **Progreso y Salta** — Oradores: Eugenio Albani y candidato a diputado Alberto Iribarne.

En esta conferencia se exhibirán las cintas: "El buque fantasma", "Riqueza y miseria" y "Cómo educa el Partido Socialista al pueblo", filmadas por la comisión electoral.

6a. — **Méjico y Treinta y Tres** — Oradores: candidato a diputado Fernando de Andréis y Demetrio Buira.

7a. (Caballito Norte) — **Miriñay y Gaona** — Oradores: Alfredo M. Aprile y candidato a diputado Alejandro Castiñeiras.

8a. — **Carlos Calvo y Pozos** — Oradores: Joaquín Coca y diputado Augusto Bunge.

9a. — **Sadi Carnot y Valentín Gómez** — Oradores: L. H. Feijóo y Víctor Dubor.

11a. — **Junín y Lavalle** — Oradores: Elíseo A. Díaz, Alejo Grellaud y Roberto F. Giusti.

13a. — **Méjico y San José** — Oradores: concejal Francisco Cúneo y José Luis Pena.

15a. (San Bernardo) — **Murillo y Gurruchaga** — Oradores: candidato a diputado Agustín S. Muzio y Ramón J. Moreda.

15a. (Villa Ortúzar y V. Mazzini) — **Bella Vista y Triunvirato** — Oradores: Juan B. Milani y Valentín Zamora.

17a. (Palermo) — **Martínez y Maure** — Oradores: Miguel Pescuma y Juan A. Prieto.

20a. — **Posadas y Libertad** — Oradores: candidato a diputado concejal Alfredo L. Spinetto y José E. Pfleger.

En esta conferencia se exhibirán las cintas: "El buque fantasma", "Riqueza y miseria" y "Cómo educa el Partido Socialista al pueblo", filmadas por la comisión electoral.

LAS DEL VIERNES

A las 8.30 p. m.

1a. (N. Pompeya Norte) (Subcomité "Giordano Bruno") — **Thorne y Curapaligüe** — Oradores: Héctor C. Rivas y candidato a diputado Esteban Jiménez.

En esta conferencia se exhibirán las cintas: "Riqueza y miseria", "El buque fantasma" y "Cómo educa el Partido Socialista al pueblo", filmadas por la comisión electoral.

1a. (N. Mataderos) — **Tellier y Chicago** — Oradores: concejal Adolfo Dickmann, Juana María Begino y Juan Etchegaray.

1a. (V. Sársfield) — **Orán y Gaona** — Oradores: Germinal Rodríguez y Roberto F. Giusti.

3a. — **Patagones y Luzuriaga** — Oradores: candidato a diputado concejal Antonio Zaccagnini y Osvaldo Abatte.

4a. — **Palos y Olavarría** — Oradores: Félix Paolucci y candidato a diputado Enrique Mouchet.

5a. (Subcomité "El Obrero") — **Varela y Merlo** — Oradores: diputado Augusto Bunge y Luis Amodio.

En esta conferencia se exhibirán las cintas: "Riqueza y miseria", "El buque fantasma" y "Cómo educa el Partido Socialista al pueblo", filmadas por la comisión electoral.

6a. (Comité "El Hogar Obrero") — **San Carlos y Colombres** — Oradores: Eduardo Beretta y concejal Francisco Cúneo.

7a. — **Almagro y Potosí** — Oradores: Joaquín Coca y Ciriaco Melas.

9a. (Sur) — **Catamarca y Méjico** — Oradores: candidato a diputado Felipe Di Tella y León Finkel.

CONCENTRACION EN LA SECCION 10a

Chile y Alberti — Orador: Eugenio Albani.

Terminada la conferencia se irá en manifestación por Chile, Rincón y Méjico, hasta el número 2070, local del Centro Socialista Obrero.

Alsina y Rincón — Orador: Eugenio M. Etchegoin.

Terminada la conferencia se irá en manifestación por Rincón y Méjico, hasta el número 2070, local del Centro Socialista Obrero. Unida con la anterior, hablará el diputado Antonio de Tomaso.

12a. — **Pavón y Lima (Oeste)** — Oradores: candidato a diputado Fernando de Andréis y Agustín Ferro.

14a. — **Tucumán y Montevideo** — Oradores: candidato a diputado Alejandro Castiñeiras y Manuel Palacín.

15a. (La Paternal) — **Paisandú y Figueroa** — Oradores: L. H. Feijóo y Alfredo M. Aprile.

16a. (V. Urquiza) — **Triunvirato y Monroe** — Oradores: José Luis Pena y Juan C. González.

17a. (Maldonado) — **Sinclair y Demaría** — Oradores: concejal Angel M. Giménez y Juan B. Degasperi.

18a. — **Darragueira y Santa Fe** — Oradores: candidato a diputado M. González Maseda y Alejo Grellaud.

19a. (Teatro Olimpo) — **Pueyrredón y Santa Fe** — Oradores: Manuel V. Besasso y candidato a diputado Alberto Iribarne.

CONCENTRACION DE LOS CENTROS DE LA 16a. (Belgrano)

16a. (Saavedra) y centro cultural "Vida Nueva". —

16a. (Centro "Vida Nueva" — **Monroe y OHiggins** — Orador: Demetrio Buira.

Terminada la conferencia se irá en manifestación por Monroe hasta General Paz.

16a. (Belgrano) — **Crámer y Congreso** — Orador: Américo Ghioldi.

Terminada la conferencia se irá en manifestación por Congreso hasta Cabildo, y con la anterior, siguen por Cabildo, Monroe hasta General Paz.

16a. (Saavedra) — **Cabildo y Manuela Pedraza** — Orador: Víctor Dubor.

Terminada la conferencia se unirá con la anterior y seguirán por Cabildo, Monroe hasta General Paz.

Unidas las tres columnas en General Paz, se exhibirán las cintas: "Riqueza y miseria", "El buque fantasma" y "Cómo educa el Partido Socialista al pueblo", filmadas por la comisión electoral.

Hablará el candidato a diputado concejal Alfredo L. Spinetto.

CARTELES ANUNCIADORES

Los carteles de estas conferencias pueden retirarse desde hoy, a las 2.30 de la tarde, en el local del C. E.

ACTIVIDAD DE LOS CENTROS

SECCION 1a. (N. Pompeya Norte)

El comité electoral de este Centro invita a todos los fiscales del mismo a concurrir a la reunión que se realizará mañana, en el local avenida La Plata núm. 1589.

CENTRO DE LA 9a.

La secretaría invita a los afiliados y simpatizantes de la sección a concurrir esta noche, a las 9, al local Agüero 329, donde hay 6.000 sobres que esperan ser llevados. Las paredes de la sección piden carteles.

SECCION 9a. (Sur)

Están citados para salir a fijar carteles todos los afiliados cuyo apellido empiece con las siguientes letras: M, N, O, P, Q, R, S, T, U, V, Y, Z.

SECCION 11a.

Se invita a sus afiliados a concurrir todas las noches al local del Centro, a fin de colaborar en los trabajos que demanda la actual campaña electoral, como ser: fijación de carteles, reparto de folletos en lugares públicos, extender direcciones en los sobres destinados a los electores, etc.

COMITÉ ELECTORAL DE LA 15a. (La Paternal)

La comisión administrativa invita a todos los afiliados del Centro para que concurran todas las noches al local del mismo, calle Tte. Gral. Donato Alvarez núm. 2254, a fin de colaborar en los trabajos electorales: fijación de carteles, distribución de manifiestos, atender a los ciudadanos que soliciten informes, etc.

SECCION 16a .(Belgrano)

Se invita a los afiliados y simpatizantes a concurrir todas las noches a nuestros locales, Monroe 2922 y Obligado 2301, a objeto de colaborar en los trabajos de la campaña electoral, especialmente en la fijación de carteles, distribución de folletos e inscripción de sobres.

CENTRO DE LA 17a. (Maldonado)

Se invita a los afiliados y simpatizantes que en las elecciones pasadas fueron fiscales, a la reunión que tendrá lugar hoy, a las 8.30 p. m., en el local social, Guatemala 5924.

Al mismo tiempo, se les invita a concurrir todas las noches a colaborar en los trabajos de propaganda.

EL ABASTECIMIENTO DE CARNE

LA VERDADERA SOLUCION

Con motivo del conflicto pendiente en los mataderos de Liniers, entre los abastecedores y el personal que emplean en el faenamiento de reses, se ha insinuado, como solución del mismo, la municipalización de ese servicio. Prescindimos por el momento del conflicto, pues de él informamos en otra parte del diario. De lo que deseamos ocuparnos es de la solución que se aconseja, es decir, que la comuna sustituya a los empresarios particulares en la adquisición, matanza de la hacienda y abastecimiento de carne para el consumo de esta capital.

No cabe la menor duda de que, como recurso transitorio, podría adoptarse, y con resultados positivos para vencer la intransigencia de los empresarios; pero, como medio definitivo, sería un verdadero desastre para la comuna. No es que seamos contrarios a la municipalización de los servicios públicos. Todo lo contrario; ella constituye uno de nuestros principales postulados. Nuestra oposición es circunstancial, pues un conjunto de factores se oponen a ella en los actuales momentos.

Ante todo, es necesario tener en cuenta que en el abastecimiento de carne para esta capital intervienen los frigoríficos y los abastecedores que operan en los mataderos municipales de Liniers. Desde hace muchos años existe una lucha latente entre ambos por la conquista de la plaza. Los primeros tienden a desalojar a los segundos en la venta de reses a los carniceros. Pero no sólo aspiran al monopolio en cuanto a las operaciones al por mayor sino que también se proponen suplantar a los minoristas.

Todo el mundo habrá notado que paulatinamente el frigorífico "La Negra", por ejemplo, instala nuevas carnicerías en los distintos radios del municipio. Los carniceros establecidos independientemente han protestado en diversas ocasiones contra este desalojo y esta tendencia al monopolio, pero sin resultado positivo alguno.

¿Por qué los frigoríficos, además de trabajar para la exportación, pueden competir con los abastecedores y con los carniceros? ¿A qué se debe que, paulatinamente, desplazan a ambos? A una razón muy sencilla: al perfeccionamiento de los procedimientos técnicos que adoptan en todos los detalles de las faenas. Una tropa de cien novillos, por ejemplo, adquirida en el mercado de hacienda a igual precio por los frigoríficos que por los abastecedores, una vez faenada es vendida a un precio más bajo por los primeros. ¿A qué se debe ésto? A que los frigoríficos están instalados y funcionan de manera que les permite obtener el mayor rendimiento posible del personal que emplean, sin contar que además aprovechan todos los subproductos de los animales que sacrifican, como así también a que se dedican a la preparación de conservas, embutidos, etc.

Toda la competencia se reduce, pues, a una cuestión de perfeccionamiento técnico. En cambio, las instalaciones de los mataderos municipales, no pueden ser más antihigiénicas y primitivas. El asunto es viejo y esas deficiencias hace tiempo que se han hecho resaltar. Ya en 1913, se designó una comisión para estudiar las reformas a introducirse en ese establecimiento, a fin de ponerlo en condiciones de afrontar la competencia de los frigoríficos. Después de una serie de investigaciones presentó un informe en el que planteaba el siguiente dilema: "O la municipalidad crea el sistema del aprovisionamiento de carnes para el consumo sobre una base científica de higiene y economía abierto a la acción concurrente de los gremios intermediarios para aprovechar sus actividades y sus medios de capital y trabajo en beneficio común, bajo la égida de una institución reglamentada previsoramente, o bien permite el dominio del comercio de abasto por las empresas privadas que tienden a enfeudar el consumo en su propio beneficio."

Desde esa fecha han sido presentados varios proyectos para la instalación de un matadero modelo, de acuerdo con todos los adelantos al día, pero hasta ahora nada se ha hecho en ese sentido. Por razones de higiene y de economía conviene que cuanto antes desaparezcan las actuales instalaciones, rutinarias y anticuadas. Es un problema que urge resolver y que no debe postergarse indefinidamente. Por eso decíamos al comienzo que sólo como recurso del momento, la municipalización de los servicios de matanza podría adoptarse, a objeto de impedir la dictadura que los abastecedores pretenden implantar en ese establecimiento público.



La política de la habitación en la provincia canadiense de Ontario

Al ensancharse la industria canadiense durante la reciente gran guerra, se hizo sentir en forma cada vez más aguda la falta de habitaciones obreras, hasta entonces crónica. La atención del gobierno de Ontario fué llamada hacia esa cuestión por la Asociación de veteranos de la gran guerra, y subsecuentemente por el departamento de comercio de Toronto, por la Asociación de manufactureros y por las organizaciones obreras. Se nombró entonces una comisión oficial para estudiar el asunto, la que acaba de presentar su informe.

Entretanto, el gobierno del Canadá destinaba 25.000.000 de dólares para préstamos a compañías y empresarios de construcción de habitaciones, y la legislatura provincial votaba 2.000.000 de dólares para el mismo objeto.

Con esa acción oficial concuerdan las conclusiones de la comisión, según la cual "el sistema ideal hacia el cual parece tender la política de la habitación es el de la construcción y el control cooperativos, combinados con préstamos municipales y gubernativos al más bajo tipo corriente de interés."

La comisión de Ontario aconseja el impuesto al mayor valor del suelo, y sostiene que la expropiación de tierras urbanas o suburbanas para fines de edificación, bajo control municipal, es tan necesaria y legítima como la de tierras para vías de ferrocarril.

Respecto de las habitaciones rurales, la comisión aconseja prestar ayuda financiera a los chacareros, en condiciones semejantes a las de los préstamos a propietarios de lotes urbanos, excepto que, habiendo suficiente garantía, el gobierno provincial podría prestar directamente a los chacareros. La comisión propone que el ministerio de agricultura suministre planos e informaciones para construir casas de campo. Recomienda hacer obligatorio el planeamiento urbano para todas las municipalidades de la provincia, a las que el gobierno provincial debe ofrecer el consejo de un cuerpo de expertos.

Se establece, por fin, en el informe, que el tipo de casa obrera, para cuya construcción el estado debe prestar ayuda, tiene los siguintes caracteres esenciales:

1o. Suficiente terreno, para la independencia de la casa y la abundancia del aire.

2o. Pisos, paredes y techo impermeables al agua.

3o. Una o más piezas para cocinar, comer y uso general diario.

4o. Dormitorio para los padres.

5o. Dormitorio para los niños varones.

6o. Dormitorio para las niñas.

7o. Water-claset y conexión cloacal sanitarios.

8o. Agua corriente potable.

9o. Sumidero en la cocina, con conexión con la cloaca.

10. Luz y ventilación continua de cada pieza por medio de ventanas.

La comisión indica otros caracteres de la buena habtacón, tan deseables, que serían casi esenciales:

1o. Baño y lavatorio con agua caliente y fría.

2o. Lavadero con agua caliente y fría.

3o. Luz directa del sol en todas las piezas principales.

4o. Una pieza agregada a la cocina.

5o. Guardarropas.

6o. Pórtico y corredores.

Sobre el aspecto general de la casa obrera, la comisión dice: "No hay razón para que una casa o un grupo de casas económicas no sean tan atractivos como edificios grandes y costosos. No nos proponemos en este informe dar las reglas del buen dibujo. Este es hasta cierto punto cuestión de gusto. La comodidad y la construcción sana deben ser consideradas en primer lugar; pero el aspecto exterior no debe sufrir por ello. Como la vida de la casa se prolonga por la buena construcción, así aumenta su valor si se atiende a su efecto arquitectónico. El verdadero arte es simple, y las casas económicas que consideramos—si se estudian cuidadosamente sus líneas y proporciones—pueden satisfacer las exigencias del arte y ser una fuente de orgullo y de placer para los ocupantes y la comunidad."

Vapores de ultramar

El "Almanzora" y el "Darro"

Ayer, a las 6.30 de la tarde, entraron en la dársena norte los paquetes de la Mala Real Inglesa "Almanzora", que realiza su primer viaje y que ha sido destinado a servir la línea entre Southampton y Buenos Aires, y el "Darro", que, como hemos informado oportunamente, llegaron el lunes a la rada exterior, y que fueron detenidos a efectos de la inspección sanitaria; pero como las condiciones de ambos buques eran buenas, fueron puestos en libre plática después de transcurridas cuatro horas.

Ambos vapores, durante su permanencia en la Isla Grande, que se prolongó por más de cinco días, fueron motivo de una prolija desinfección y matanza de ratas, después de desinfectar debidamente los equipajes.

Tanto el "Almanzora" como el "Darro", conducen gran canidad de pasajeros, correspondencia de todos los países de Europa y fuertes cargamentos de mercaderías generales.

A bordo del "Almanzora" vinieron Mr. J. W. Macleaz, nuevo ministro de la Gran Bretaña en la Argentina, los miembros de la delegación brasileña a la conferencia policial y el gerente de la casa Harrods, señor Pablo Foucher, con su secretario, señor Guillermo V. Loreyrore.

3 días faltan

para terminar nuestra quincena. Hay trajes de $ 100 que tiramos al único precio de pesos 45.

$45 ALBION HOUSE

CANGALLO Y MAIPU

EL MEJOR DEPURATIVO

PROF. GIROLAMO

PAGLIANO

JARABE - POLVOS - SELLOS

INFORMACION TELEGRAFICA DEL EXTERIOR

LA EXTRADICION DEL EX KÁISER

RESPUESTA DE LOS ALIADOS A LA NOTA DE HOLANDA

LONDRES, 17 — La respuesta de los aliados a la nota enviada por Holanda, con respecto al pedido de extradición del ex káiser, dice que los inmensos sacrificios hechos por las potencias aliadas y asociadas en interés general, permiten pedir a los Países Bajos de reconsiderar su negativa a concederla, basada en consideraciones importantes pero enteramente personales, por parte de un estado que se ha mantenido apartado de la guerra, por cuya razón no puede hallarse en condiciones de apreciar todos los peligros de la hora presente.

Las potencias aliadas y asociadas no pueden esperar la creación de un tribunal mundial competente para examinar los crímenes internacionales, pues la liga de las naciones no esta suficientemente desarrollada para permitir una pronta satisfacción, que es esencial.

El gobierno de los Países Bajos no parece considerarse obligado a compartir los deberes de las demás naciones civilizadas de garantizar el castigo de los crímenes en contra de la humanidad, de los cuales Guillermo de Hohenzollern es grandemente responsable.

La nota del 15 de enero proximo pasado fué enviada, en nombre de 25 potencias aliadas, por los mandatarios de la mayoría de las naciones civilizadas del mundo, y no es posible dejar de tener en cuenta esta reclamacion conjunta en favor de la justicia y de la humanidad.

El ex káiser es responsable de la muerte de 10.000.000 de personas, de mutilaciones y ruinas, así como tambien por la devastación de millones de kilómetros cuadrados de territorios, de las que resultaron víctimas los defensores de su libertad.

Los aliados están sorprendidos de que la respuesta holandesa no contenga una palabra de desaprobación por esos crímenes, de los cuales numerosos holandeses resultaron víctimas inocentes en el mar. El juzgamiento de un tal criminal está plenamente de acuerdo con el fin de la liga de las naciones.

La nota agrega que la responsabilidad de Holanda, domiciliando a la familia imperial alemana demasiado cerca de Alemania, desde donde puede efectuarse una propaganda peligrosa para Europa, es grande si no se ejerce una vigilancia efectiva.

Es necesario mantener al ex káiser a distancia para impedir su desastrosa influencia en Alemania. Los poderes insisten en representar la importancia de esta grave situación, si el gobierno de los Países Bajos no garantiza las imperiosas reclamaciones necesarias para la seguridad de Europa.

SE DICE QUE HOLANDA OFRECE INTERNARLO EN DOORN

NUEVA YORK, 17 — El corresponsal de la Associated Press en La Haya anuncia que sabe de buena fuente que el gobierno holandés está decidido a contestar a la nota aliada, ofreciendo internar el ex káiser en Doorn. El gobierno holandés sería responsable de su prisionero, quien sería guardado, estableciéndose al mismo tiempo una censura.

AUSTRIA

Conferencia federalista

INAUGURACION DE LAS SESIONES

VIENA, 17 — Informan telegráficamente de Salzburg que la conferencia de los delegados austriacos, en la cual se discutirá el proyecto de ley para la federalización de Austria, fué inaugurada.

El señor Resel, jefe del partido social demócrata, declaró que en la mencionada reforma constitucional no se debe comprometer la unión con Alemania.

CONTRA EL ABANDONO DE LA HUNGRIA OCCIDENTAL

VIENA, 17 — Los diarios de esta capital pronostican que la mayoría de los miembros de la comisión de relaciones exteriores de la asamblea nacional votará en contra del abandono por Austria de la Hungría occidental.

GRECIA

POSIBLE NACIONALIZACION DE LOS FERROCARRILES

Supresión de impuestos

ATENAS, 17 — Como el estado satisfactorio de las finanzas lo permite, el ministro de hacienda presentó un proyecto por el que quedarán abolidos ciertos impuestos y gravámenes que actualmente están en vigor. El citado ministro ha manifestado que el gobierno es favorable al plan de nacionalización de los ferrocarriles griegos.

ESPAÑA

PETICION DE LOS OBREROS FERROVIARIOS

MADRID, 17 — Debido a que ha sido desatendido el pedido de aumento de sueldos presentado por los ferroviarios, éstos, en una asamblea que realizaron resolvieron pedir al gobierno que retire del parlamento el proyecto de ley sobre aumento de las tarifas actuales.

DETENCION DE UN SINDICALISTA

MADRID, 17 — En un café de la calle Fornos fué detenido el sindicalista Bajatierra, que es reclamado por el juzgado militar.

EL NUEVO MINISTRO DE FOMENTO

MADRID, 17 — El señor Ortuño tomó posesión de la cartera de fomento.

MADRID, 17 — El señor Goicoechea ha rehusado la cartera de fomento, habiéndola aceptado en cambio el señor Ortuño.

LOS CULPABLES DE DELITOS DE GUERRA

NOTA REMITIDA AL GOBIERNO ALEMAN

Los aliados conceden a Alemania a que los juzgue por la corte suprema de Leipzig

PARIS, 17 — He aquí el texto de la nota remitida al gobierno alemán con respecto a la cuestión de la entrega de las personas acusadas de haber violado las leyes de guerra:

"Los aliados han examinado atentamente la comunicación que les fué dirigida con fecha 25 de enero próximo pasado por el gobierno alemán para exponer las graves consecuencias, tanto de carácter político como económico, que derivarían de la ejecución del tratado de paz firmado el 28 de junio de 1919, en lo que se refiere a las disposiciones contenidas en los artículos 228 y 230, referentes a la entrega de los alemanes acusados de haber violado las leyes y costumbres de guerra.

Las potencias aliadas y asociadas, constatando, en primer lugar, que Alemania se declara imposibilitada de ejecutar las obligaciones que resultan para ella en los artículos mencionados, contenidos en el tratado de paz que ella firmó, se reservan el derecho de hacer uso en la medida y forma que juzgaran conveniente de los derechos que les ha dado el tratado de paz en esta hipótesis. Los aliados toman nota, sin embargo, de la declaración hecha por el gobierno alemán, de que se halla pronto a iniciar, sin demora, ante la corte suprema de Leipzig, el procedimiento penal, rodeado de las garantías más completas, substraídas a la aplicación de todos los juicios, procedimientos o decisiones anteriores de los tribunales alemanes, ya sean civiles o militares, contra todos los alemanes que las potencias aliadas y asociadas tendrían la intención de pedir su extradición (carta número 88 del 26 de junio de 1919).

El juicio que el gobierno alemán se propone iniciar él mismo, inmediatamente, es compatible con la ejecución del artículo 228 del tratado de paz y está expresamente previsto al final del artículo primero.

Fieles a la letra y espíritu del tratado, los aliados no intervendrán en nada en el procedimiento de los juicios a fin de dejar al gobierno alemán la plena y entera responsabilidad. Se reservan de apreciar por medio de los hechos la buena fe d Alemania, el reconocimiento por ella de los crímenes cometidos y su sincero deseo de asociarse para su castigo. Los aliados y potencias asociadas verán si el gobierno alemán, que se ha declarado imposibilitado de arrestar para entregarlos a los aliados a los fines de su enjuiciamiento a los inculpados que figuran en la lista antes mencionada, está realmente decidido a hacerlos juzgar él mismo por la corte suprema de Leipzig. Al mismo tiempo los aliados, prosiguiendo sus manifestaciones de verdad y de justicia, decidieron confiar a una comisión mixta interaliada la tarea de ordenar, publicar y comunicar a Alemania el detalle de los cargos hechos contra cada una de las personas cuya culpabilidad haya quedado establecida en la encuesta que se hizo al respecto.

En último lugar los aliados recuerdan, de una manera formal, que el procedimiento ante una jurisdicción tal como la que es propuesta, no puede, en forma alguna, anular las disposiciones de los artículos 228 y 230 del tratado de paz.

Las potencias aliadas y asociadas se reservan el derecho de apreciar si los procedimientos propuestos por Alemania para asegurar, según ella, a los inculpados todas las garantías de una justicia, no tienen, en definitiva, por efecto sustraerlos al justo castigo a que se han hecho acreedores por sus crímenes.

Los aliados, en este caso, ejercerían sus derechos plenamente, llevando los acusados ante sus propios tribunales." — (Firmado): Lloyd George.

PARIS, 17 — Se anuncia que el gran duque de Hesse figura en la lista de los culpables de haber violado las leyes de guerra, cuya extradición solicitaron los aliados.

"Le Temps" dice al respecto que es probable que el examen de los cargos invocados en contra de él obligue a los aliados a borrar su nombre de la lista de referencia.

ITALIA

EL SHAH DE PERSIA

Agasajos en su honor

ROMA, 17 — El shah de Persia fué recibido esta mañana en el palacio del Quirinal, en audiencia privada, por el rey Víctor Manuel.

Numerosos representantes persas asistieron al banquete íntimo que fué servido en la legación persa. Por la tarde, el síndico de esta capital, señor Apolloni, ofreció al sha una solemne recepción en el Capitolio, a la cual asistieron varios ministros, el general Badoglio y diversos miembros del parlamento italiano y las autoridades.

Tanto el señor Apelloni como el sha pronunciaron discursos en los cuales se hicieron votos por la estrecha amistad entre ambas naciones. Luego, los soberanos visitaron los museos, sirviéndose un lunch. Una gran muchedumbre aplaudió a los soberanos.

El sha de Persia partirá de esta capital mañana por la tarde, dirigiéndose a la Riviera.

DECARRILAMIENTO DE UN TREN

ROMA, 17 — Comunican de Florencia que los diarios anuncian que un tren, dirigiéndose a Borgo San Lorenzo, descarriló al cruzar el punto de Ronta, precipitándose en el vacío. Según parece, no hay que lamentar más que siete pasajeros heridos.

SUSPENSION DE UN DIARIO

ROMA, 17 — Uno de los números de "L'Idea Nazionale" fué suspendido por contener un artículo hostil a Francia, artículo que estaba basado en informaciones absolutamente falsas.

LA CONFERENCIA DE LONDRES

REUNION DEL CONSEJO SUPREMO

LONDRES, 17 — El consejo supremo se reunió esta mañana y en la tarde, asistiendo Lloyd George, Lord Curzon, los señores Nitti, Cambon, Berthelot, Chinda y el presidente del consejo de ministros de Grecia, señor Eleuterio Venizelos, y varios especialistas técnicos.

En dichas sesiones se discutió la cuestión de Oriente, sobre la cual el señor Venizelos hizo una declaración concerniente al caso de Grecia, con relación al arreglo de los asuntos turcos.

LA CUESTION TURCA

LONDRES, 17 — Una noticia procedente de fuente oficial inglesa anuncia que el gobierno británico ordenó al alto comisario inglés en Constantinopla que llevara a conocimiento del público que los aliados han decidido no privar a Turquía de la ciudad de Constantinopla. Los aliados notificaron a Turquía que si las persecuciones continúan contra los armenios, el tratado de paz podría ser grandemente modificado.

ESTADOS UNIDOS

Los buques ex alemanes

OPOSICION A SU VENTA

NUEVA YORK, 17 — El total de las ofertas presentadas para la compra de los buques alemanes se elevaba esta mañana a la suma de 32.350.00 dólares.

NUEVA YORK, 17 — La comisión del ramo de la suprema corte estudia actualmente la resolución de Mr. Hearts, por la que se opone a la venta de los buques ex alemanes, y dará a conocer su decisión al respecto el viernes próximo.

El jurisconsulto Mr. Hearts sostiene que el departamento de marina posee solamente la autoridad para la venta de buques que haya comprado o construído y no para los que sean confiscados por él.

WASHINGTON, 17 — El senado formuló un pedido al departamento de marina, para que éste prorrogue la venta de los buques ex alemanes hasta que haya tomado una acción definida al respecto.

WASHINGTON, 17 — En la Casa blanca se anunció que Mr. Wilson informará al senado que la noticia, por la cual se anunciaba la intervención de un tratado secreto entre el departamento de marina y empresas inglesas de navegación, para la venta de los vapores ex alemanes secuestrados al comienzo de la guerra, carece en absoluto de fundamento.

WASHINGTON, 17 — Sobre la venta de los buques ex alemanes, hasta ahora, no se ha hecho ningún ofrecimiento de compra para los veinte navíos existentes; solamente se registra el ofrecimiento de 700.000 dólares, por el buque "Blackarrew", hecho por la Oriental Navegation Service del mar Negro: también se ofrecen 14.050.000 dólares por nueve buques, que serían afectados al servicio de Europa por Inglaterra, ofrecimiento hecho por la International Mercantile Marine.

Respecto a estos ofrecimientos, sometidos a la oficina de navegación, no se ha tomado ninguna decisión, esperándose las conclusiones a que llegará el alto tribunal que entiende en dicho asunto.

CAPTURA DE UN NORTEAMERICANO EN MEJICO

WASHINGTON, 17 — El departamento de estado informa que los bandidos de la región de Zacatecas, en Méjico, han capturado al norteamericano señor Wilson Adams, pidiendo por su libertad la suma de cincuenta mil pesos.

EL TRATADO DE PAZ Y LA NOTA DE WILSON

WASHINGTON, 17 — En los círculos oficiales de la casa de gobierno se dice que la interpretación dada por "Le Temps", de París, a la nota del presidente, Mr. Wilson, es demasiado categórica, agregando que los Estados Unidos no se retirarán de la participación en el tratado de paz, si éste es aprobado por el senado; pero sí del acuerdo sobre Fiume para la viguancia del Adriático.

WASHINGTON, 17 — La reanudación de la discusión del tratado de paz, en el senado, se inició con una proposición de Mr. Lodge tendente a adoptar una modificación a la primera reserva que los republicanos adoptaron en la sesión precedente. Inmediatamente de reiniciadas las discusiones el "irreconciliable" Mr. Mac Cormick atacó vivamente al tratado, haciendo notar que los pedidos de Europa para que sea modificado son una nueva razón para que los Estados Unidos se opongan a la ratificación.

En el gremio ferroviario

LA CUESTION DE LOS SALARIOS

NUEVA YORK, 17 — El director general de ferrocarriles pidió al presidente de la asociación ferroviaria que proceda al nombramiento de una comisión para conferenciar con los oficiales de administración sobre la cuestión de los salarios.

Se cree que tal convocatoria fué hecha atendiendo el pedido de Mr. Wilson. En la conferencia mencionada se tratará, principalmente, la proposición del presidente de la república, por la cual se crearía un tribunal mixto, de obreros y patronos, tendente a zanjar la cuestión de los salarios.

EL ASUNTO DEL VAPOR "BAHIA BLANCA"

WASHINGTON, 17 — El miembro de la cámara de representantes, Mr. Britton, presentó una resolución pidiendo que se realice una investigación relativa a la intervención del ministro británico en la decisión que impide zarpar de Buenos Aires al vapor ex alemán "Bahía Blanca", y acusa a Inglaterra de violar la doctrina de Monroe.

EL PROBLEMA DEL ADRIÁTICO

ACTITUD DE LOS ESTADOS UNIDOS

WASHINGTON, 17 — En ciertos círculos de esta capital se comprende que los Estados Unidos están dispuestos a admitir algunos cambios en el proyecto original sobre las cuestiones de Fiume y el Adriático, las que están basadas en los principios de la "self determination" y en varias consideraciones de carácter etnológico; pero había una oposición absoluta en lo que se refiere a la transferencia de la Dalmacia a Italia o la cesión de una banda de terreno costera de Fiume a Trieste. A este respecto, la actitud de los Estados Unidos permanece sin cambio alguno.

LONDRES, 17 — La noticia según la cual los aliados habrían contestado a la nota de Wilson es objeto de numerosos comentarios. Mientras tanto, de fuente italiana se anuncia que esta respuesta, redactada de acuerdo con los tres primeros ministros de las potencias aliadas, ha sido enviada a Norte América.

Po su parte, el "Evening News" dice que ha sido redactada en una forma muy clara y precisa y que si se envía no hará más que aumentar la tirantez de la presente situación.

PARIS, 17 — Es objeto de numerosos comentarios una noticia de origen italiano anunciando que los aliados habrían ya contestado a Mr. Wilson.

Según varios diarios, la contestación de los aliados estaría ya redactada, pero no habría sido aún enviada. "Le Matin", precisando más, dice que la respuesta redáctada el sábado ya ha sido impresa, pero no entregada, pues ayer fué modificada en un sentido más conciliante para ser remitida después que M. Millerand dé su opinión al respecto.

Se desprende de las indicaciones publicadas por los diarios que Mr. Wilson, no habiendo expresado ningún deseo preciso los aliados, en su contestación no toman ningún compromiso formal; informan únicamente al presidente de los E. Unidos sobre las negociaciones realizadas y las resoluciones tomadas durante la voluntaria abstención de N. América, las que son imposibles de modificar. Y expresan el vivo deseo de continuar la cooperación con los Estados Unidos, deseando que éstos vuelvan a ocupar su puesto en la conferencia de la paz.

ALEMANIA

EN LAS REGIONES SOMETIDAS AL PLEBISCITO

BERLIN, 17 — Han sido celebradas veintidós reuniones, en otras tantas provincias, con objeto de hacer propaganda pro alemana tendente a influenciar a los alemanes de las regiones comprendidas en el plebiscito.

AMENAZAS A LOS QUE FIRMARON EL TRATADO DE PAZ

BERLIN, 17 — El diario socialista "Vorwaerts" en su número de la fecha, hace notar la publicación de un panfleto firmado con el seudónimo "Vepres siciliennes", en el cual se amenaza a todos los hombres de estado que participaron en la celebración del tratados y pagaremos la ignominia con agregando: haremos sufrir a los niños y a las criaturitas, nos vengaremos de todos los alemanes que han sido maltratados y pagremos la ignominia con la ignominia. Lo juramos.

FRANCIA

Un próximo empréstito

Declaraciones del ministro de hacienda

PARIS, 17 — El ministro de hacienda, M. Francois Marsal, recibiendo a una delegación de periodistas, predijo que, según los informes que le llegaban de todas partes, el próximo empréstito tendría un gran éxito. El ministro no ocultó que regresaba muy satisfecho del resultado de las negociaciones en Londres. Desmintió que el estado francés pensaba contratar un nuevo empréstito con el Banco de Francia. Agregó que el estado de la tesorería no justifica de ninguna manera semejante eventualidad. Los impuestos del mes de enero, continuó, fueron cobrados de una manera extremadamente satisfactoria y acusan un aumento de 253 millones; los bonos de la defensa nacional continúan obteniendo el favor del público y alimentan grandemente la caja del estado.

Mensaje de Poincaré al parlamento

PARIS, 17 — El mensaje de Poincaré, leído esta tarde en la cámara de diputados y en el senado, dice:

"El presidente de la república fué únicamente, durante la guerra, el intérprete de la voluntad del país; es a toda la nación y a todo el ejército a quienes corresponde el elogio de la historia y el agradecimiento de la posteridad. Durante cuatro largos años el gobierno de la república francesa, el senado, la cámara de diputados y todas las municipalidades cumplieron con abnegación, y a toda hora, su deber, muchas veces ingrato, y trataron de facilitar, en todo lo que dependía de ellos, la obra heroica de nuestros soldados. Pero todos, agrega el mensaje, es en la magnífica opinión pública, en el ardiente patriotismo de la población y en el sublime sacrificio de nuestros muertos, que debemos encontrar la inspiración de nuestra propia conducta y la fuerza necesaria para permanecer inquebrantables en los diversos puestos que nos son confiados.

Atacada sin ninguna provocación de su parte, Francia se agrupó inmediatamente y toda entera en la voluntad de rechazar al agresor y de asegurar, por la victoria, la liberación de nuestras dos provincias, que tanto tiempo permanecieron prisioneras.

Esa unión nacional, agrega, no tengo la vanidad de creer que se haya formado a raíz de mi llamado del 4 de agosto de 1914; ella se encontraba en el corazón del pueblo y se reveló espontáneamente el día que se hizo necesaria para la salvación del país. Esa unión no es menos indispensable hoy que ayer. De la paz firmada es necesario hacer una realidad verdadera; de las negociaciones empezadas referentes a Turquía, debemos sacar conclusiones que restablezcan la calma en Oriente; de la sociedad de las naciones, hay que componer un organismo viviente y que obre. Alemania tomó con nosotros numerosos compromisos, debemos obtener de ella su ejecución. Alemania prometió no armarse en lo sucesivo para la tranquilidad de Europa, debemos vigilar para que su desarme sea efectivo. Nuestras regiones devastadas se encuentran en una miseria tal que no puede ser descripta por la palabra humana. Debemos exigir de Alemania que nos ponga en condiciones de reparar el mal que hizo.

La labor económica y financiera de la república no exige menos armonía en los esfuerzos de los buenos ciudadanos. Por encima de la inevitable variedad de nuestras convicciones políticas, conservamos siempre presente la imagen de la patria victoriosa y reconstituída en sus fronteras, pero cruelmente azotada por los sufrimientos de la guerra y la pérdida de un número tan grande de sus hijos. Al amor que todos sentimos por ella, pidámosle la resolución de permanecer unidos y de trabajar unidos como hermanos para cuidar juntos a la madre convaleciente.

El Banco Popular Argentino
Fundado en el año 1887
ABONA en
CAJA DE AHORROS
5 %
Y EN
Cuenta Corriente
1 %
DE INTERES ANUAL
BARTOLOME MITRE 370

En el cumplimiento de la pesada misión del gobierno y de la cámara sepamos dar confianza a la maravillosa vitalidad, de la cual, en las horas más sombrías, el país dió pruebas tan brillantes; tengamos fe en los gloriosos destinos de Francia, en las virtudes tradicionales, en la tenacidad, y en la fuerza de resurrección que demostró después de la derrota y que hoy, después de la victoria, las encontrará centuplicadas. No permitamos que el optimismo nos enceguezca o que el pesimismo nos abata, pongámosnos frente a la verdad, no para ver en ella motivos de desaliento sino nuevas razones para obrar.

Unida en la batalla, Francia fué invencible; unida en los trabajos de paz, se hará merecedora una vez más de la admiración mundial".

EL ASUNTO CAILLAUX

PARIS, 17 — El asunto Caillaux ha sido llevado hoy ante el senado, reunido en alta corte. La audiencia será consagrada a la lectura del acta de acusación el interrogtorio comenzará el viernes próximo y durará diez audiencias aproximadamente. Se prevé que el fallo no podrá ser pronunciado antes de fines de mayo.

EL MINISTRO DE HACIENDA DE AUSTRIA

PARIS, 17 — Los ministros de aprovisionamientos y de hacienda de Austria partieron con destino a Viena.

REGRESO DE POINCARE

PARIS, 17 — Se halla de regreso de su viaje a Verdún el presidente de la república, M. Poincaré.

TROMBA MARINA EN OCEANIA

PARIS, 17 — El ministro de colonias, Mr. Sarraut, anuncia que una tromba marina se desencadenó sobre las posesiones francesas de Oceanía.

Los daños fueron bastante importantes, y las pérdidas bastante graves en Makalea.

ANSIEDAD POR LA SUERTE DE UN VAPOR

PARIS, 17 — Una nota del ministerio de marina anuncia que las investigaciones efectuadas para hallar al vapor Ville d'Alger, a cuyo bordo se declaró un incendio el 1o. del mes en curso, a 130 millas de la isla La Reunión, no han dado ningún resultado hasta ahora.

El "Ville d'Alger" conducía a su bordo 91 pasajeros y 50 tripulantes, reinando ansiedad por la suerte que pueden haber corrido.

NEW YORK LIFE INSURANCE COMPANY

Dirección para el Río de la Plata
AVENIDA DE MAYO 651 - 3er. piso
=
BROADWAY 346, New York
DARWIN P. KINSLEY, Presidente

RESULTADOS OBTENIDOS EN EL AÑO 1919

TOTAL DE SEGUROS EN VIGOR ..... $ 3.127.920.000 oam

Asegurando a los tenedores de más de 1.456.000 pólizas que **FORMAN** la Compañía, que **SON** los dueños de la Compañía y los **UNICOS** que perciben las utilidades de la Compañía

	Oro Americano
Nuevos seguros efectuados durante el año, cuyos primeros premios han sido percibidos por la Compañía en efectivo	$ 531.797.000
Pagos efectuados durante el año a los tenedores de pólizas o sus beneficiarios	$ 134.000.000

RESULTADOS OBTENIDOS EN LA REPUBLICA ARGENTINA

	Curso legal
Nuevos seguros efectuados, cuyos primeros premios han sido percibidos por la Compañía	$ 10.683.000
Pagos efectuados durante el año a los tenedores de pólizas o sus beneficiarios	$ 2.042.331
De cuya suma corresponde a dividendos pagados durante el año	$ 327.716.57
Reservas locales depositadas en la República Argentina para la garantía especial de los asegurados argentinos y sin perjuicio de las garantías generales de la Compañía	$ 18.555.907.89

LA NEW YORK LIFE INSURANCE COMPANY es la única Compañía de Seguros de vida en la República Argentina que emite pólizas con dividendos anuales y exoneración de pago de premios en caso de incapacidad.

Solicítense datos AHORA MISMO a la Dirección para el Río de la Plata,

AVENIDA DE MAYO 651, 3er. piso

CESAR A. BUENAÑO
GERENTE GENERAL

A personas activas se les facilita contratos en excelentes condiciones.



GRAN BRETAÑA

EL SEÑOR VENIZELOS

LONDRES, 17 — El primer ministro griego, señor Venizelos, almorzó con el jefe de gabinete de la Gran Bretaña, Mr. Lloyd George, departiendo largamente, después de la comida, sobre asuntos de especial interés para Grecia.

ATAQUE A UN CUARTEL DE GENDARMERIA EN IRLANDA

LONDRES, 17 — Comunican de Fermoy (condado de Cork) que varios individuos armados atacaron el cuartel de la gendarmería de Aghern. Uno de los asaltantes resultó herido, habiéndose apoderado sus compañeros de fusiles y explosivos pertenecientes a la gendarmería.

FUSION DE COMPAÑIAS MARITIMAS ESPAÑOLAS

LONDRES, 17 — "The Financier" publica un artículo de "La Información" de Barcelona sobre la fusión de tres compañías marítimas españolas en un grupo, cuya sede es Cardiff, y que ha tomado el nombre de "Coaling Anglospanisch Company". Como consecuencia de esta fusión, se ha fundado una sociedad general de carbones.

LAS ZONAS ESPAÑOLAS EN MARRUECOS

LONDRES, 17 — El embajador español, señor Merry del Val, habló anoche en la Sociedad Geográfica sobre las zonas españolas en Marruecos y dijo que Tánger es tan española como las ciudades que se encuentran del lado español de la frontera. Terminó diciendo que los británicos serán bienvenidos, pues el comercio inglés alcanza al 33 por ciento del total del comercio marroquí.

UN DISCURSO DE LORD CURZON

Comentarios que suscita

LONDRES, 17 — Respecto al discurso pronunciado por lord Curzón, los diarios entre los cuales "The Times" y "The Daily Mail", recomiendan evitar todo lo que pudiese herir la susceptibilidad norteamericana, impidiendo que los Estados Unidos se unan a los aliados para llevar a cabo la tarea enorme que pesa sobre sus hombros. Dicen que la amistad entre América y Europa es esencial para la estabilidad de la paz mundial.

PROXIMA REUNION COMERCIAL INTERPARLAMENTARIA

LONDRES, 17 — El "Daily Telegraph" informa que la reunión comercial internacional interparlamentaria que se efectúa anualmente, tendrá lugar en París a principios del próximo mes de mayo.

INCREMENTO DE LA FIEBRE AFTOSA

LONDRES, 17 — El "Star" comenta la enérgica decisión tomada por el cónsul argentino en esta capital, prohibiendo todas las exportaciones de ganado de los puertos de Londres y Liverpool, a causa del incremento tomado por la fiebre aftosa. Todos los embarques de ganado deberán ser previamente visados por el consulado argentino; los reproductores comprados a precios elevados caen bajo los términos de dicha prohibición que afectará muchísimo la próxima venta de Shorthorns y Penrith.

Una industria nueva: la extracción del helio

Un célebre químico inglés contemporáneo, Guillermo Ramsay, observaba hace años la acción del ácido sulfúrico y del calor sobre un mineral, la cleveíta, y analizando el gas que se desprendía, dió con el helio.

La sustancia hallada era conocida como componente del sol, de donde deriva su nombre. En el análisis espectral de la cromósfera del astro, el astrónomo Lockyer la había descubierto; caracterizase por una franja amarilla brillante.

Posteriormente, Ramsay, y Saddy, otra notabilidad científica, estudiando unas sales de radio disueltas en agua, comprobaron que se desprendía una "emanación", que luego se transformaba en helio.

Evidenciada la presencia de éste en el aire, pasó a ocupar un puesto junto al argón — debido al mismo Ramsay en colaboración con lord Raleigh — y, más tarde, al neón, criotón y xenón.

La importancia del hallazgo reviste tres fases:

Por un lado, la ciencia dió un paso más en sus incesantes conquistas. El mismo camino seguido para el descubrimiento del subidio, del cecio y del indio; el mismo que le permitiera desdoblar en dos al didimo; el análisis espectral, en fin, incorporaba el helio a sus dominios.

En segundo término, podía afirmarse ya la evolución de la materia inorgánica. El enigma de la composición relativamente simple de las nebulosas, que se hace compleja cuando alcanzan la madurez de estrellas, sin mediar ninguna influencia exterior, quedaba aclarado: era una transformación. La unidad de la materia cósmica, vagamente presentida por los sabios anteriores al siglo XIX, era ya un hecho inconcuso, máxime si se considera que los estudios del hijo de Glasgow estaban complementados por los espectros de las distintas estrellas y por la constitución de los cuerpos extraños que caen al planeta, como mensajeros de otros mundos.

En las propiedades del helio, tenemos la tercera importancia del descubrimiento; y la más importante, porque sale del terreno puramente especulativo para pasar al práctico.

La densidad del helio es el duplo de la del hidrógeno: 0.1386; un litro pesaría, pues, 0.1792 g., aproximadamente. Siendo uno de los gases más livianos ¿por qué no utilizarlo en la aeronavegación? Agréguese a esto que, al contrario de los cuerpos más usados para llenar globos (el hidrógeno y el gas de alumbrado) no es inflamable; y se tendrán las razones que movieron a buscar un manantial de helio asequible a bajo precio y suficientemente copioso.

El método Ramsay fué descartado: su rendimiento era casi nulo (0.000001 g. para la primera experiencia) y su valor hubiese sido fabuloso.

Se le encontró en numerosas fuentes minerales, y en la de Bourbon Lancy en la alta proporción del 2 o|o; pero no fué posible destinarlas a la explotación perseguida. Después de varias experiencias, el mejor resultado se obtuvo del petróleo de Texas, que contiene 1 o|o de helio, y se le destinó a la extracción; se procedía licuando los gases petrolíferos y sometiéndolos luego a expansión.

Fundóse así, durante la guerra, dos sucursales de la fábrica de "Petrolia", que funcionaba en la citada provincia mejicana. Habían producido unos 5000 m3. de helio, a 4 ó 5 francos el m3. cuando el armisticio le quitó, en gran parte, la vitalidad que disfrutaban.

Con todo, dados los impulsos que cobra cada día la aeronavegación y las ventajas que para ésta representa un gas ininflamable y liviano, es de esperar que no decaiga la explotación del helio.

NIÑOS VIEJOS

Cómo se explota a los enfermos

Decididamente, nuestros compañeros son unos niños viejos a quienes es casi imposible encarrilar en la senda del bien, a quienes es casi imposible corregir ciertas debilidades que les son sumamente perjudiciales.

¡Cuántas veces hemos retado a uno de nuestros hijitos porque estaba golpeando con un palito en un charco de agua sucia, salpicándose el vestido, y él, haciendo caso omiso de nuestras advertencias, seguía golpeando hasta que, perdido el equilibrio, caía en el charco, empapándose de lodo!

Así hacen nuestros compañeros ante nuestra prédica, especialmente en el caso que nos ocupa, prédica que venimos realizando de ocho años a esta parte; pero nosotros somos de los que no cejan en su empeño y hemos de perseverar hasta vencer.

Cuando algún compañero tiene un miembro de su familia extremadamente enfermo, aniquilado por cuanta porquería le han hecho tragar curanderos y amigos "entendidos", resuelve ir a buscar "compostura" al Rosario o a Buenos Aires, donde es inmediatamente atrapado por algún corredor de restaurant o fonda, un pillo retobado, traficante de prostitutas, ladrón y cuentero, quien colma al enfermo y al que lo acompaña de las más delicadas atenciones. Se coloca los pulgares en las bocamangas del chaleco, mira fijamente al enfermo y le dice que "el caso es grave, pero que el patrón del restaurant tiene un médico amigo quien hace verdaderos milagros en esa clase de enfermedades".

El enfermo con su acompañante a la fonda o al restaurant, es recibido por el pillastre propietario con un ¡cómo les va, amigos! Esa palabra "amigos" les entra a los "niños viejos" hasta el hígado. "¡Amigos!" ¡El fondero les llama "amigos"! y con eso se entregan como perritos falderos.

—Eh! la va mal... traigo éste que está infermo... lo médicos del campo son carniserus...

—Bueno, hombre, no hay que afligirse... Si ustedes quieren pueden ir a tal sanatorio, a verlo a tal médico... yo puedo darles una tarjeta...

¡Una tarjeta!... ¡El "patrón" le da una tarjeta... — ¡Ma come no, señor "patrón".

¡Una tarjeta! Ello quiere decir que el médico lo curará como si se tratara de un amigo y... tal vez no cobre ni la mitad. ¡Quién sabe!

Y mientras el enfermo y el sano son conducidos a una habitación, el pillo fondero o "restaurantero" descuelga el tubo del teléfono y... — ¡Hola... ¿Hablo con el administrador del sanatorio Zutano? — ¡Sí, señor!, ¿y yo — Con el restaurant "Il Giardino d'Italia" o con la "Fonda Española".

—¡Ah!... ¿Cómo le va?

—Vea, aquí ha llegado un enfermo bastante grave, que creo se le podría tener dos meses en el sanatorio, y tal vez se le podrá hacer una "operación" ¿Cuánto me paga si se lo mando?

—¡Hombre, ya sabe que este sanatorio...!

—¡Oh, déjese de macanas, sino llamo a otro!...

—Bueno, le daré el 15 o|o.

—¡Está fresco! Me da el 30 por ciento, sino "ciau".

—Bueno, hombre, vaya con el 30 o|o, pero ¿es gente que puede pagar?

—¡Bah! Los chacareros siempre se arreglan para pagar mil o dos mil pesos.

Al día siguiente el enfermo y el sano son metidos en un coche, camino del sanatorio, donde se le tendrá un mes si la enfermedad puede curar en ocho días y donde se le hará una "operación" aunque la enfermedad pueda curar con una cataplasma, y donde se le cobrará mil pesos, cuando debía habérsele cobrado 200 pesos a lo sumo.

¡Y cuando sale el "curado" del sanatorio, le regala todavía diez pesos al pillo "restaurantero", quien le da un fuerte apretón de manos, y le dice "sotto voce": ¡imbécil"

Esto pasa todos los días y abundantemente.

¡Hasta hay socios de la Federación lo suficientemente estúpidos para creer en la amistad del fondero ladrón y se dejan estafar devotamente.

Hasta en la compra de bolsas, máquinas y comestibles se dejan trufar.

¡Así son esos niños grandes! Uno les recomienda no salpicarse, y ellos se echan "de cuerpo entero" en el barro de los corredores y fonderos.

¡Compañeros! Tengan cuidado con ciertos fonderos y "restauranteros"; tengan cuidado con esos "amigos" y esos "corredores" que los van a recibir en los trenes, pues suele haber en ellos los mas taimados ladrones.

Aquí, en la Federación, en vuestra casa, es donde encontraréis amigos.

De "La Tierra"

El asesinato de Roberto Cristina

LA PROTESTA PUBLICA

A la larga serie de voces de protesta que hemos venido publicando por el bárbaro asesinato de nuestro compañero Roberto Cristina, debemos agregar hoy la de los centros socialistas de la sección 18a. (capital), de Ayacucho y Venado Tuerto, y comité independiente "Mariano Moreno".

Transporte y venta de pescado

INFORME DEL CONCEJAL ANTONIO E. MANTECON

y III

El estudio y observación de todo lo que se relaciona con la pesca, conducción y venta de pescado en la capital me ha inclinado a llegar a conclusiones para solucionar las dificultades que existen para que la población pueda comer pescado barato y en abundancia.

¿Qué debe hacerse?

Hay necesidad de que corra un tren especial de pescado que, saliendo de Mar del Plata a las 7.30 p. m., llegue a Buenos Aires a las 3.30 a. m.

Hay necesidad de que todos los pescadores de Mar del Plata tengan un punto de concentración para enviar el pescado.

Hay necesidad de que en la dársena de los pescadores de Mar del Plata se les dé todos los elementos necesarios para la descarga y acondicionamiento de la mercadería.

Con el propósito de obviar los inconvenientes que existen en la dársena, y que ya los he mencionado, he hecho las gestiones del caso, creo que con éxito; por lo menos con la más buena voluntad por parte de los ingenieros Beltrami, en Mar del Plata, y Canale, en la capital, ambos del ministerio de obras públicas.

Se ha resuelto, y ya se ha comunicado al ingeniero Beltrami, la construcción de una banquina de cemento armado, de 220 metros de extensión; es decir, toda la extensión de un costado de la dársena, lo que permitirá que a un mismo tiempo puedan efectuar operaciones de manipuleo del pescado todas las embarcaciones. Como esta construcción no podrá estar terminada antes de 3 ó 4 meses, el ministerio de obras públicas hará construir, con los elementos que tiene en Mar del Plata, una banquina provisoria de madera, agregada a la existente, de 25 a 30 metros. Con esto se consigue que de inmediato se remedien en parte las dificultades, y de inmediato haya también mayor afluencia de pescadores en la dársena.

Igualmente el ministerio de obras públicas, por intermedio del ingeniero Canale, a mi solicitud, ha iniciado gestiones entre la dirección de las obras de puerto de Mar del Plata, para que provea a los pescadores de la cantidad de agua dulce necesaria para la cocción de langostines, camarones, etc.

Consultados por mí los pescadores que efectúan operaciones por el muelle Lavorante, han manifestado que si se les da facilidades de desembarque de cocción en agua dulce del pescado, ellos no tienen inconvenientes en trabajar en la dársena, pues en el muelle sus gastos son muchos, que o disminuyen sus ganancias o recargan sobre el precio de venta.

Por otra parte, las autoridades correspondientes del ministerio de obras públicas prohibirían el trabajo de pesca para la exportación por el muelle Lavorante, obligando así a esos pescadores a trabajar en la dársena.

Hay que hacer notar que cuando al señor Lavorante se le permitió la permanencia de pescadores mayoristas, fué hasta el mes de junio de 1919, debiendo en esa fecha trasladarse los pescadores a la dársena, a cuyo efecto se les harían las comodidades necesarias.

Quedaba, y aun queda, por resolverse el punto más importante: el que se refiere a la conducción de pescado hasta el mercado Bullrich, donde, por una ordenanza, debe concentrarse la introducción de pescado a los efectos de su inspección y control.

Ya he mencionado los inconvenientes por los cuales el ferrocarril suspendió el tren especial de pescado.

A punto de desaparecer los inconvenientes que impiden la concentración de pescadores en la dársena, hice gestiones ante el representante del ferrocarril en Mar del Plata, ingeniero Gouk, referente a la eliminación de vagones de hierro, conducción de pescado con las puertas de los vagones entreabiertas en verano, y evitar el extravío de cajones, que actualmente sucede con frecuencia; asimismo lo referente a la mejor forma de hacer correr el tren especial de pescado; he encontrado en este señor la más buena voluntad para coadyuvar en mi propósito. Para lo que se refiere al mencionado tren especial, en las autoridades locales del F. C. S. he encontrado también buena voluntad... siempre que las medidas a tomar no afecten las entradas.

Toca al D. E. proseguir las gestiones en este punto ante el F. C. S., ya que del tren especial depende de que la población no coma pescado podrido en el verano.

La dificultad con el ferrocarril consiste en el mínimo de carga que exige. Como ya lo he mencionado, el ferrocarril exigió anteriormente un mínimo de carga de 30.000 kilos diarios o 780.000 kilos mensuales Mis gestiones actuales han tendido a fijar un mínimo de 500 toneladas mensuales.

He fijado ese mínimo porque no será posible, mientras no se construya y se provea a la dársena de todos los elementos necesarios, que la pesca por ese punto rinda todo lo que puede rendir; y como lo que se desea es que de inmediato corra el tren, hay que poner a los pescadores en exigencias, dentro de lo razonable, por el momento.

No creo que el ferrocarril pierda con hacer correr un tren con un mínimo de 500 toneladas mensuales, pues hasta hay que tener en cuenta que, durante todos los días del mes que no corra tren porque no ha habido pesca, sólo tendrá el gasto del personal dedicado a este tren, que por otra parte la empresa no lo tendrá ocioso. Pero admitiendo que alguna pérdida tuviera, está de por medio la salud pública y el abaratamiento de un producto alimenticio.

Hay necesidad absoluta de que el pescado llegue de Mar del Plata de 3.30 a 4 de la mañana; a las 5 estará en el mercado Bullrich, y de 6 a 7 estará en todos los puestos de venta de la capital. Mientras ésto no se haga, la población comerá pescado putrefacto o lo comerá más caro, pues se encarecerá el envío y se aumentará el precio.

Actualmente la población sólo en contados casos come pescado a medio día, del que entró a plaza en la mañana.

Admitiendo el consentimiento del ferrocarril para hacer correr un tren especial, hay dos medios para hacer llegar el pescado al mercado Bullrich: o se descarga en Constitución entrando el tren directamente al desvío ya señalado para estas operaciones y desde allí se conduce en carros, como hasta ahora, o se hace correr el tren desde el kilómetro 5 por las vías del puerto hasta frente al mercado Bullrich, por la calle Chile, distante dos cuadras; y desde allí conducirlo en vagonetas municipales hasta el interior del mercado.

Hay otro aspecto en este asunto de pescados, que es interesante contemplarlo: ¿Por qué la municipalidad no es la consignataria de todo el pescado que entra en el mercado municipal de concentración? ¿Por qué la municipalidad no representa a los pescadores y, no ejerciendo un comercio sino velando por la economía del pueblo, evita varios sucesivos intermediarios que encarecen el precio del artículo?

Toda prescindencia de intermediarios, comisiones, datos falsos a los pescadores referente al precio real a que se ha vendido el artículo, redundaría en beneficio de los trabajadores que se dedican a estas rudas faenas y en beneficio de la población, que le permitirá comer pescado más barato y en mejores condiciones higiénicas.

Someto también al estudio y consideración del D. E. otro asunto que es de vital importancia y que ya lo he mencionado: me refiero al almacenamiento de pescado en frigoríficos; hay necesidad de que no se permita el estacionamiento de pescado durante más de 24 horas, en verano y 48 en invierno.

La población no tiene una necesidad absoluta de pescado como para no poder pasarse sin él; y los días que no entra pescado a la capital no hay necesidad de comer el pescado que los comerciantes que trafican con la salud pública lancen de su stock, conservado a duras penas durante diez o quince días en un frigorífico que no conserva la bondad del pescado.

Para esto hay necesidad de que el D. E. faculte a la inspección veterinaria a inspeccionar las cámaras frigoríficas donde se deposita pescado y a las cuales hoy no tienen acceso los empleados municipales, como pasa con el mercado Ciudad de Buenos Aires.

Conviene asimismo dotar a la inspección veterinaria de mayor cantidad de empleados; no podemos detenernos ante el gasto de unos pesos en sueldos, cuando peligra la salud pública por falta de personal para inspeccionar y vigilar el cumplimiento de ordenanzas al respecto.

Conviene igualmente apartarse de la ordenanza de 1895 en lo que se refiere a despojar al pescado de intestinos antes de ponerlo en venta. Cuando el concejo deliberante está en receso, único cuerpo que puede modificar su ordenanzas, el D. E. está encargado de velar por las mismas o suspender sus efectos, dando cuenta en oportunidad cuando así lo requiere una necesidad pública bien marcada y que no da lugar a dudas.

Hay conveniencia general en que el pescado se venda en las condiciones en que se vendía hasta hace poco tiempo, y el peligro de venderlo con intestinos desaparece si existe un tren especial a la hora que he mencionado.

Deseo haber aportado algunos elementos de juicio a los que ya posee el señor secretario de obras públicas en lo referente a la provisión de pescado a la población de Buenos Aires, y me complacerá pueda obviar las dificultades que encuentre para que la población pueda comer pescado bueno y barato.



MUNICIPALES

Quejas de vecinos — El cuadro que ofrecen al transeunte en los días húmedos y lluviosos las calles de los barrios apartados, no puede ser más ingrato ni desolador: fango en las aceras, fango en los pasos de piedra y fango en las calzadas.

Para algunos vecindarios transitar es un problema realmente serio. De ahí que, por ejemplo, en el barrio denominado "La Calabria", General Urquiza numerosos obreros se ven imposibilitados de ir a su trabajo, ocasionándole esto, como es fácil comprender, graves y considerables perjuicios.

Casos como este podríamos citar todos los días.

Vecinos de Villa Real nos escriben expresándonos que en los días de lluvia las calles de esa localidad se hacen enteramente intransitables, dando lugar a qué muchos padres no puedan mandar sus hijos a la escuela por carecer de pasos y veredas.

El intendente municipal, que ha visitado en una de sus interminables giras a esta localidad, debiera preocuparse más de la situación que se les crea a los que viven en ella, y dejar de girar lo que sería, a no dudarlo, más beneficioso y más útil para los puntos del municipio como el que ha motivado estas líneas.

Mejoras pedidas — La asociación de fomento de la parroquia de San Antonio en su última reunión ha resuelto nombrar una comisión para entrevistarse con el administrador del tranvía Anglo Argentino a fin de gestionar de esta compañía la prolongación de algunas líneas por la extensa zona del sur de esta parroquia, que carece por completo de ese medio de vialidad.

La misma comisión celebrará una entrevista con el director de alumbrado para solicitarle la implantación de una lámpara en el medio de las cuadras, por ser completamente escasa la iluminación actual.

CRONICA POLICIAL

EN LA SECCION 21a.

Los garitos y la pasividad de la policía

Vecinos de la sección 21a. de policía nos denuncian la existencia de un garito en la calle Velazco 906. Se trata de una casa que, disimulándose en negocio de librería y cigarrería tiene como función especial la venta de "quiniela", procedimiento consistente en jugar determinadas sumas de dinero sobre posibles cálculos de los premios de las diversas loterías que infectan al país. Es una especie de redoblona hecha a determinados números en vez de hacerla a las patas de los caballos. El dueño de ese "negocio" es un tal Mateo Fernández. Personalmente atiende la casa de la calle Velazco y dos de sus hijos están al frente de una sucursal sita en Acevedo 870.

La existencia de ese garito fué denunciada varias veces en la comisaría de la sección 21a., y su dueño ha sido llevado a los estrados de la justicia pero las cosas continúan en el mismo estado.

Nuestros denunciantes nos aseguran que la policía seccional tiene conocimiento de que el juego se practica allí cada vez en mayor grado y, sin embargo, no se adopta medida alguna.

HECHOS DIVERSOS

Accidentes en la vía pública — Al cruzar la calzada en la calle Cabildo y Zabala, Carlota Arp fué embestida por la motocicleta guiada por Carlos Cepello, resultando con lesiones en la cabeza de cierta importancia.

La comisaría 27a. detuvo al motociclista

—Carlos Tirano, que viajaba en la plataforma de un tranvía Lacroze por la calle General Paz, al llegar a Estados sacó el cuerpo hacia afuera, golpeando la cabeza contra una columna del alumbrado, a causa de lo cual resultó con lesiones de alguna gravedad.

Lesiones — A las 10.30 de la noche de anteayer, en Belgrano y Saavedra, Agustín Altanes fué lesionado en el costado derecho de un puntazo por un sujeto cuya detención procura la comisaría 8a.

—Se hallan detenidos en la comisaría 26a. Enrique Gemrianda y Marcelino Menéndez, los que, a raíz de un incidente, lesionáronse mutuamente. El hecho ocurrió en la calle Dulce 1239.

—En las calles Rioja y Rondeau, jurisdicción de la comisaría 34a., Andrés Casruan, que transitaba por el corso, fué lesionado en la cabeza de un rebencazo asestado por un "gaucho' de carnaval que formaba parte de un centro criollo.

El autor desapareció.

Entre maleantes — En las calles Billingurhst y Gorriti fué muerto de un tiro de revólver un sujeto que aun no ha sido identificado, encontrándose en el lugar del hecho dos cuchillos.

Según datos de la policía, se cree que la víctima ha sido muerta en pelea entre gente maleante. La comisaría de la sección 19a. instruye el sumario.

Robos y hurtos — Leonidas Fossa ha denunciado en la comisaría 23a. que durante su ausencia autores desconocidos sustrajéronle de su casa, Garibaldi 206, alhajas por valor de 3500 pesos.

—Oscar Janistein, domiciliado en la calle Corrientes 3214, mientras viajaba en un tranvía Lacroze, tres sujetos, uno de los cuales se halla detenido en la comisaría 9a., le sustrajeron la suma de 2000 pesos y otros efectos.

Atentado a la autoridad — Se halla detenido en la comisaría 4a. Domingo Piñeyro García, por haber agredido a golpes de puño al agente 2173 Santiago Giovásini, del personal de la misma.

Captura — El agente Mateo Mansilla, del personal de la comisaría 21a, procedió a la detención de Carlos Pellagatti, cuya captura estaba recomendada en la orden del día, acusado de lesiones a Egidio Castiglione, hecho ocurrido el 23 de diciembre ppdo., en jurisdicción de la antedicha comisaría.

Daño intencional — Anteayer, a las 5 de la tarde, cuatro o cinco menores cuya detención procura la comisaría 23a., arrojaron un fósforo encendido en el buzón de correos existente en Rivadavia frente al número 5958, produciéndose un principio de incendio que fué sofocado en seguida a baldes de agua.

Hallazgo de un feto — A un costado de las vías de alto nivel del ferrocarril Central Argentino, a la altura de la avenida Tiro Federal, ha sido hallado un feto en estado de descomposición.

Tomó intervención la comisaría 41.

Fuga de un detenido — Del hospital Ramos Mejía ha fugado el sujeto

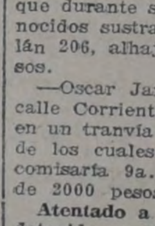

Calzados prácticos y económicos
383 Reconquista 383
Frente al Correo
ANEXO: Defensa esq. Chile
PIDA CATALOGO L.

REGALOS
Útiles a todo comprador — Sombreros, trajes y artículos para hombres
CASA - ROSSI, 2164, Corrientes, 2164

20 SANTOS cts

Cigarrillos Dólar
0.20, 0.30 y 0.40 Cts.
J. S. Onagoity y Cía.
No pertenecen a ningún trust
HUMBERTO I 1256

Félix Brandi (a) Bareta, que estaba a disposición del juez de instrucción doctor Domínguez, acusado de atentado con arma a la autoridad.

Se halla preventivamente detenido en la comisaría 10a. el agente de la guardia de infantería Antonio Peticelli, que custodiaba al detenido.

NECROLOGIA

Después de una larga enfermedad ha dejado de existir el compañero Luis Brenna, socio fundador del Centro de cultura "Trabajo", por cuyo motivo la C. A. invita a todos los socios y amistades del extinto a concurrir al sepelio, que se efectuará hoy, a las 2.30 p. m.

El cortejo fúnebre saldrá de la casa mortuoria, Jujuy 439.

EL AHORRO
Suprime las diferencias sociales

Abra una cuenta en caja de ahorros del BANCO DE BOSTON
Sólo precisa $ 1

The First National Bank of Boston
Bmé. Mitre esq. San Martín

Electricistas



Antes de efectuar sus compras de materiales, consulten los precios especiales de la casa.
JOSÉ NEER
1686 - CORRIENTES - 1686

CRÉDITOS
PAGADEROS EN 10 MENSUALIDADES
MAISON ADHÉMAR
S. A.
CANGALLO Y SUIPACHA
GRANDES ALMACENES DE BLANCO Y CONFECCIONES

CIGARRILLOS
Reales
PRECIO ÚNICO: 0.20 cts
No participa del trust tabacalero
Fernández y Sust
San Martín 515 Rosario
Cangallo 394 Buenos Aires

MOVIMIENTO GREMIAL

LA HUELGA EN EL MERCADO CENTRAL DE FRUTOS

La persistencia de esta huelga es unánime y decidida. Las dificultades de todo género que este movimiento trae aparejado son de tal magnitud, que día a día se ahondan más, dando lugar a que sea imposible coordinar los diversos intereses en pugna entre los consignatarios y la empresa.

Con la presencia de un delegado de los conductores de carros, y otro de la Sociedad obreros de las barracas y y mercado central de frutos, se reunió el comité de huelga, tomando en el día de ayer diversas e importantes resoluciones relacionadas con la marcha del movimiento.

Hoy, a las 7 a. m., celebraráse asamblea general del gremio. Los asuntos a tratar en ésta son de tal importancia, que requiere la mayor asistencia y puntualidad de los huelguistas.

EL CONFLICTO MARITIMO

Suspensión de las gestiones de arreglo —No ha cambiado la situación del conflicto producido entre la empresa Mihanovich y la F. O. Marítima, a raíz del boicot aplicado por ésta a los buques pertenecientes a aquélla.

Las gestiones de arreglo, según nuestros informes, han quedado suspendidas, pues la empresa referida pretende tratar directamente con la F. O. Marítima, prescindiendo de la administración de la aduana, a lo que se opone la última, en razón de que, de acuerdo con la oficialización de los servicios llevada a cabo con motivo del conflicto anterior, es por medio de la administración citada que deben hacerse los trámites necesarios para buscar una solución al conflicto.

LA HUELGA DE OBREROS DEL AFIRMADO

Alternativas del conflicto — La huelga de los obreros del afirmado, que hace más de tres meses se inició, prosigue con igual vigor que el primer día con los patrones no firmantes, cuya nómina venimos publicando. Solamente seis u ocho empresarios, más humanos e inteligentes, firmaron el petitorio obrero hace más de un mes; y la sociedad obrera inmediatamente les facilitó el personal necesario de peones y oficiales, reanudando el trabajo los empresarios, sin represalias de ningún género hasta la fecha. En cambio, otro grupo de patrones, dirigidos por los señores Votta, Solari y Cía., continúa en un tren de despotismo y soberbia impropio de hombres razonables.

Como los patrones no firmantes no tienen el personal idóneo y necesario, el empedrado de las calles que a ellos le corresponde adoquinar, retárdase indefinidamente, lo que ocasiona grandes trastornos al vecindario por el amontonamiento de material en las calzadas y veredas. Además, el trabajo queda hecho a tropezones, de una manera imperfectísima: dentro de poco tiempo habrá que rehacerlo, pues los crumiros que tienen son incapaces de hacer nada útil. Con tal motivo, corren rumores de que varios vecinos de distintos barrios presentarán enérgicas protestas al intendente municipal, para que éste exija a los patrones no firmantes que firmen inmediatamente las reclamaciones de la sociedad, adoptando, en caso contrario, medidas más enérgicas.

Los obreros que trabajaban con el empresario Cattáneo hicieron abandono de sus puestos por incumplimiento, por parte del patrón, de lo pactado con aquéllos anteriormente.

Por su parte, el empresario Bozzini parece estar dispuesto a firmar de un momento a otro el pliego de mejoras.

La comisión de huelga sigue reuniéndose diariamente en Carlos Calvo 4232, de 7 a. m. a 8 p. m.

UNION GENERAL DE OBREROS EN CALZADO

Casa Grimoldi — Reunión — El personal de esta casa verificará una reunión hoy, a las 8.30 de la mañana, en Pichincha 70, a fin de tratar las proposiciones de arreglo.

A esta reunión están invitados también aquellos obreros que, perteneciendo a esta casa, trabajan en otras actualmente.

OBREROS EN MIMBRE

Los patrones piden el envío de una comisión — En la asamblea celebrada ayer por los obreros en huelga de este gremio dióse lectura a una nota enviada por los patrones pidiendo el envío de una comisión obrera.

Después de un breve debate, resolvióse acceder a lo solicitado, nombrando acto seguido la comisión de referencia.

Se decidió, por otra parte, aplicar a los traidores del movimiento las medidas disciplinarias resueltas oportunamente.

A las 4 de la tarde, en Carlos Calvo 4232, celebrarán asamblea los obreros citados.

TRANVIAS ELECTRICOS DEL SUR

El petitorio de mejoras — La empresa pretende aumentar las tarifas

El personal de esta empresa de tranvías ha elevado al gerente de la misma un petitorio de mejoras con fecha 26 del mes ppdo., al que el directorio respondió en términos no muy precisos.

Por tal motivo, el 12 del corriente, por resolución de una asamblea celebrada al efecto, el personal pasó a la gerencia una segunda nota haciéndole saber la extrañeza que causó la lectura de su respuesta entre los obreros y la decisión de éstos de insistir en su pedido. Como la empresa observa que las mejoras solicitadas sólo podrían ser satisfechas en el caso de que le fuera permitido el aumento de las tarifas, los obreros le hacen notar de que tratándose de una erogación de $ 6250 lo que importaría la concesión de aquéllas, bien puede afrontarla la empresa con las tarifas actuales.

Luego agrega la nota que el personal vería con agrado la implantación de las mejoras reclamadas para el 1p. del mes próximo y una respuesta categórica antes del 20 del corriente. Concluye diciendo que los obreros estarían dispuestos al retiro de los aportes a la caja de jubilaciones y pensiones ferroviarias.

HOJALATEROS EN CROMO Y ANEXOS

Casas en conflicto — Los personales de las casas Carranza y Cía. y Bunge y Born siguen en huelga. No obstante haber transcurrido un tiempo apreciable desde la iniciación del conflicto, los obreros están esperanzados en que el triunfo ha de corresponderles.

CHAUFFEURS Y COCHEROS DE PLAZA

También siguen en huelga estos gremios. El paro hasta ahora es unánime, pues algunos autos y coches que circulan son manejados por sus propietarios.

DE CATAMARCA

Organización de los "canillitas" — Hanse organizado gremialmente los "canillitas" de esta ciudad.

FEDERACION OBRERA MOLINERA

Asalto al local social — El 13 del corriente, a las 9.30 a. m., llevóse a cabo un asalto al local social de esta federación, según nos informa su secretario, por elementos expulsados de la organización.

Los asaltantes resultaron ser Domingo Giacinti, Rosendo Pereira, N. García, Juan Tormilenk, J. Santalla, J. Paniguelo, R. Silva, J. Añón, Faustino González, A. Cambeiro, M. Sánchez, R. Grascetti, P. Viggiani, A. Lozano, J. Rivas, A. Sánchez. Éstos se apoderaron del sello social y violentaron cajas y escritorios de la tesorería y secretaría.

Por la tarde del mismo día hubo otro intento de asalto al local; esta vez resultó herido de bala el obrero Salvador Pérez por uno de los asaltantes. A pesar de esto, el ciudadano Benito Buviña fué detenido poco después, pretendiendo acusársele de ser el autor del disparo que hirió a Pérez.

Al frente de esta federación está el consejo electo el 13 de noviembre de 1919.

LUSTRADORES CALZADO

Resoluciones de asamblea — Han sido tomadas las siguientes resoluciones en la asamblea efectuada el 8 del corriente por este gremio:

Tratado el balance, que arroja, incluso 50 pesos en bonos del empréstito gráfico, un total de pesos 764, es aprobado.

El secretario general da lectura del informe anual de la C. A., el que es aprobado, con un agregado hecho por un compañero, por el que se da un voto de aplauso a la comisión administrativa saliente.

Leída una circular de la Asociación nacional de inquilinos, se aprueban las preguntas que hace en la misma, y se resuelve facultar al delegado apoyarlas en un todo; además, se contribuirá con 5 pesos mensuales, para ayudar a la propaganda de la misma asociación.

Se renovó la C. A., quedando constituída en la siguiente forma: secretario general, Domingo Candreva; prosecretario, Rafael Baldino; secretario de actas, José Díaz; tesorero, Cayetano Riggio; protesorero, Antonio Stella; vocales: Francisco Mazzei, Luis Riggio, José Mantuano y Francisco Paura; revisores de cuentas: Salvador Paleta y Francisco Di Nápoli; suplentes: Salvador Mazzei, Antonio Piro, Amadeo



Un remedio a tiempo evita, en el 90 o/o de los casos, una enfermedad larga y costosa.
El medico en casa
del Dr. W. O'GORMAN es el libro que Vd. necesita, para prevenir TODAS LAS ENFERMEDADES
Por sólo UN PESO tendrá Vd. 1.000 recetas, 500 grabados y 350 páginas.
Pedidos a C. BRAGGIO, Alsina 412, Buenos Aires, o en toda librería.

BOEKER Y Cía BUENOS AIRES — BOEKER EXTRA TENAZ DURO — Para punzones, estampas, machos, terrajas y matrices muy finas, mazas y cuchillos para la fabricación de puntas de París — 13 — Etiqueta LILA
BOEKER & Cía. - MAIPU 463
LA CASA DE LOS ACEROS FINOS
ACERO FUNDIDO MARCA REGISTRADA
Acero fundido de extraordinaria tenacidad y resistencia para matrices y punzones.

PRECIOS DEL DIA:
Azúcar pilé Refinería Argentina, kilo $ 0.48
" pancitos, los 10 kilos peso bruto " 5.70
Pídase a la Cooperativa
"EL HOGAR OBRERO"
BOLIVAR 1864
U. T. 147, B. Orden C. T. 741, Sud

OLIO SASSO
de pura oliva
Unicos Importadores:
BERNARD HERMANOS
315 - Cangallo - 315
BUENOS AIRES
TÉ SAN BERNARDO
el mejor que produce Ceilan

UNA Y MIL

veces repetimos que nuestros calzados son los más económicos y de mejor resultado.

SIEMPRE SALDOS Y OCASIONES

BOTIN borra de vino, color de moda, p/hombre $ 11.90
BOTIN cabritilla del país, cosidos . . . . . " 8.90
BOTIN cabritilla del país, cosido, doble suela . . " 9.90
ZAPATO potrillo charolado, modelo de moda, para señora . . . . . " 8.50
ZAPATO potrillo charolado, modelo Luis XV . . " 11.80
ZAPATOS cabritilla del país, taco bajo para entrecasa . . . . . " 4.90
ZAPATOS de brin, para señora . . . . . " 3.50
ZAPATOS de brin, para niños, a $ 1.90 y . . . . " 1.50
BOTINES fuertes para varón, Ns. 26 al 31 . . " 2.95
BOTINES fuertes para varón, Ns. 32 al 37 . . . " 3.50

Visite hoy nuestra casa que hay grandes saldos.

Gratis remitimos CATALOGO a la campaña. Solicítelo.

Fabricantes Unidos

578 — VICTORIA — 578

lleta, Julio Allevatto y Fernando Araz.

FEDERACION OBRERA LOCAL

Comité pro boicot a la Bieckert — Se convoca a los miembros del Comité de propaganda pro boicot a la cervecería Bieckert para hoy, a las 8 de la noche, a fin de remitir a los sindicatos del interior los manifiestos impresos con ese fin.

Además se les avisa a los sindicatos de la capital federal que pueden pasar a retirar de la secretaría de la Federación obrera local de Buenos Aires los manifiestos antes mencionados, rogándoseles su profusa distribución.

UNION OBREROS SASTRES, COSTURERAS Y ANEXOS

Tarifa de salarios mínimos — Esta sociedad pone en conocimiento del gremio que el 23 del corriente entrará en vigor la tarifa de salarios mínimos sancionada por la comisión de salarios de la industria de sastrería fina.

Con tal objeto, pide a los trabajadores a domicilio que trabajan en dicha industria hagan cumplir dicha tarifa; a los compañeros pompiers denuncien en la secretaría las infracciones de las casas en que ellos trabajen.

Los compañeros que no conozcan la tarifa de precios pueden pasar por la secretaría a consultarla.

ASAMBLEAS Y REUNIONES

PARA HOY

Obreros curtidores — A las 8.30 de la noche, en Monteagudo 90, reunión de la C. A.

DE CAMPANA

Huelga de albañiles — Desde el 10 del mes en curso hállanse en huelga los obreros albañiles.

Motivó el conflicto la negativa de los arquitectos y constructores a firmar el pliego de condiciones que los obreros le presentaron.

DE ROSARIO

Huelga de panaderos — Han aceptado el pliego de condiciones presentado por los obreros, hasta la fecha las siguientes casas: Argentina, Segunda Europea, Giralda, La Cavour, Nueva Barcelonesa, El Molino, El Porvenir, La Asturiana.

Se espera que mañana formalicen la aceptación otras caass. En la sociedad se nos informa que los ánimos de los trabajadores están excelentemente dispuestos.

La panadería Nueva Europea sigue siendo la más reacia en entenderse con sus obreros. Estos dicen estar en condiciones de doblegar la prepotencia patronal, disponiéndose a proseguir la lucha mediante el sistema de huelgas parciales.

DE SAN JUAN

Huelga de jornaleros — Atropellos policiales — Declaróse en huelga general el gremio de jornaleros.

La policía cantonista detiene en masa a los trabajadores en huelga que van a comisión.

Parece que se inician procedimientos radicales para que intervenga un comisionado de éstos haciendo poner en libertad a los detenidos, con fines de propaganda electoral.

Reina excitación entre los trabajadores por los atropellos policiales.

Terminación de un conflicto — Mejoras conseguidas por los obreros — Ha terminado el conflicto que sostenían los obreros carpinteros, muebleros, herradores y anexos, mediante la aceptación por los patrones del pliego de condiciones que sigue, y que fué discutido en la oficina del departamento provincial, entre una comisión de patrones y obreros en huelga:

1o. Los dueños de talleres de carpintería, mueblería, aserraderos y anexos, reconocen las mencionadas sociedades.

2o. La jornada máxima será de ocho horas.

3o. Las horas extras serán pagadas con un 50 o|o de aumento, quedando prohibido el trabajo de noche.

4o. Queda prohibido trabajar a destajo, con excepción hecha de las armaduras de cajones.

5o. Queda prohibido el trabajo en día domingo, de acuerdo a la ley de descanso dominical.

6o. Para todos los operarios que trabajan en los talleres se fija el salario mínimo en la forma siguiente:

a) Oficial mueblero, $ 6; b) medio oficial, 4; c) oficial lustrador, 5; medio oficial, 3.50; f) oficial aserradero, 4; mediooficial, 3.50; peón de aserradero, 3; y a los aprendices de los talleres de carpintería $ 1.50 diarios y después de seis meses un aumento del 20 o|o.

7o. Todos los operarios que estén dentro del salario mínimo tendrán un aumento del 10 o|o.

8o. Todo operario que salga a trabajar fuera del radio de 10 cuadras de la ciudad, recibirá un aumento del 30 por ciento sobre su jornal; a mayor distancia, convencional. Siendo la conducción por cuenta del patrón.

9o. Los patrones interpondrán su influencia para que los obreros no asociados se asocien a la sociedad de referencia.

10. Cuando un patrón necesite operarios podrá solicitarlos con preferencia a la sociedad, obligándose ésta a darlos siempre que los tenga disponibles.

11. Ningún patrón tomará represalias contra sus operarios.

12. Ningún patrón podrá despedir operarios sin causa justificada.

13. En todo taller el reglamento estará a la vista de los operarios.

14. Primera seña para entrar al trabajo, 10 minutos antes de la hora indicada.

15. En caso de escasez de trabajo se establecerán turnos dentro del personal de la casa, previo aviso a la sociedad.

16. El pago del jornal será abonado el día sábado y se dará comienzo después de terminado el trabajo.

En las bodegas "El Globo" — Los patrones presentan a los obreros un pliego de reducción de mejoras — El gerente de los establecimientos vinícolas "El Globo Ldta." presentó a sus obreros un pliego de condiciones aboliendo la jornada de 8 horas, conquistadas el año pasado. Como es de suponer, los trabajadores no lo aceptaron, y quedó así planteado el conflicto.

Se celebraron varias entrevistas entre el gerente y una comisión de la sociedad y de la F. O. P., sin llegar a ningún arreglo. Lejos de ello, el conflicto se ha agravado, y los bodegueros celebran frecuentes reuniones entre ellos para ponerse de acuerdo y cerrar los establecimientos para provocar la desorganización de los trabajadores. Pero esto no ocurrirá, pues los obreros están muy bien organizados y su espíritu de lucha es excelente.

Es creencia general que este conflicto no es nada más que una maniobra de los bodegueros para alarmar a los viñeros y provocar la baja en el precio de la uva.

La Federación provincial, ante este principio de conflicto, ha lanzado un manifiesto explicando el origen de aquél.

DE COMODORO RIVADAVIA

Continúa la huelga — Comisión obrera en viaje a la capital — El corresponsal de LA VANGUARDIA es obstaculizado en sus funciones.

COMODORO RIVADAVIA, 16 — La huelga sigue firme.

Salió para ésa el buque petrolero "Huergo", en el que va una comisión de obreros petrolíferos compuesta por los ciudadanos Florencio Argüelles y Félix Ayala.

En la explotación se cometen grandes atropellos, habiendo golpeado la marinería a indefensos obreros. Los huelguistas protestan contra la actitud de Fiscs, responsabilizándolo del actual movimiento.

Hay cinco pozos y tres calderas más inutilizados.

—Sigueseme impidiendo mi tránsito por la explotación, lo que constituye una traba para el mejor desempeño de mis funciones. — Corresponsal.

INFORMACION GENERAL DEL INTERIOR

BUENOS AIRES

AVELLANEDA

Comité local de propaganda — Este comité ha organizado las siguientes conferencias en la presente semana:

Viernes 20 — Lanús (plaza General Belgrano), a las 8.30 p. m. Oradores: Rafael Rouco, Domingo Casal y Juan P. Barrios. Presidirá el acto Santamaría.

En Sarandí, calle Independencia y Mitre. Oradores: A. Oriolo, José P. Blanco y José García. Presidirá el acto R. Barzanti.

Carnaval rojo — Como si la argumentación y las prevenciones que en el seno del concejo deliberante hiciera la representación socialista a raíz del debate que suscitara un proyecto prohibitivo del carnaval debieran cumplirse en la práctica, y como una confirmación de cuanto juicio se vertió al respecto, éste sirvió este año para abonar todas las tesis tendentes a su absoluta eliminación.

El carnaval ha ofrecido durante los dos últimos días un gran número de notas rojas. Ahí están los diarios que cultivan ese género de informaciones repletos de muertes misteriosas, asaltos, atentados e innumerable cantidad de delitos que la policía debió y pudo reprimir.

Información municipal — Hoy se efectuará el pago de jornales correspondiente a la primera quincena de febrero, del personal adscripto a la administración de limpieza.

Festival socialista — En el teatro Roma tendrá efecto mañana, a las 8.30 de la noche, la conferencia y festival organizado por el comité local de propaganda.

El programa que a tal efecto se ha preparado consta de los siguientes números: exhibición de la película filmada por el Comité Ejecutivo, titulada "La lucha por el pan" y conferencia a cargo del diputado nacional Nicolás Repetto.

La entrada se fijó en 30 centavos.

Conferencias — Con el fin de intensificar la propaganda doctrinaria, el comité local organiza diversas conferencias públicas en los lugares y días que a continuación se mencionan:

Mitre e Independencia (Sarandí). — El viernes 19, a las 8.30 p. m. Hablarán: A. Oriolo, José B. Blanco y José García.

Plaza G. Belgrano (Lanús) — El mismo día, a las 8.30 p. m. Hablarán: Domingo Casal, Rafael Rouco y el concejal Juan P. Barrios.

La Plata y C. Pellegrini (Isla Maciel). — El lunes 23, a las 8 p. m. Hablarán: Guillermo F. Bossio, Juan B. Novello y J. E. Rolandelli.

Comité local de propaganda — Se invita a todos los afiliados de los centros socialistas del partido de Avellaneda a que concurran a sus respectivos locales a fin de cooperar en la tarea de escribir sobres, fijar carteles y repartir volantes, etc.

Los centros que no han retirado hojas de padrones para escribir sobres pueden pasar cualquier noche, de 8 a 10, por O'Gormann 115.

¡Hay que hacer llegar a cada elector el folleto y la boleta socialistas!

LAS CONCHAS

Obstruccionismo radical — Como estaba anunciado, el sábado último debía reunirse el concejo deliberante, cosa que no pudo hacer debido a la no concurrencia del bloque radical que forma la mayoría del concejo.

Concurrieron solamente los dos representantes socialistas, cuatro conservadores y el presidente, de filiación radical; los demás no concurrieron por habérselo prohibido el caudillo crottista José Marabotto.

CORONEL PRINGLES

Hazaña de un indultado — El 14 del corriente mes fué asesinado de una feroz puñalada, que le atravesó el corazón, Albano Feda, honesto padre de familia, por Juan Sanchini, indultado el último 25 de mayo de la pena por otro homicidio, que purgaba en el presidio de Sierra Chica.

Muebles para el correo — La comisión de vecinos radicales que tiene sobre sí la tarea de comprar los muebles para el correo local sigue con entusiasmo su tarea. Ya se ha realizado una función cinematográfica, y tiene en preparación varios actos públicos con el mismo objeto.

Mucha gente se pregunta: ¿Y qué se hace con las grandes entradas del correo, si el vecindario necesita hacer suscripción para amueblar sus oficinas?

JUAN N. FERNANDEZ (Necochea)

Menor víctima de la lujuria policial — En la vecina localidad de Claraz ha ocurrido uno de esos casos, que, de cuando en cuando, ponen de relieve en toda su desnudez el salvajismo que se anida en ciertas policías de la campaña.

Vez pasada relatamos el caso de la menor Camila Cejas, que fuera violada impunemente por un individuo que contaba con la complicidad policial.

Ahora le ha tocado el turno a otra infeliz menor domiciliada en el referido pueblo, llamada Graciana Castro. Esta, que se halla sin amparo alguno, nos relató así el repugnante festín que hicieron con su cuerpo varios polizontes:

"Citada por el jefe del destacamento policial para prestar declaración en un asunto que ignoraba, fuí a la oficina acompañada del vecino Benigno Díaz. Una vez allí, dicho vecino fué despedido por un escribiente de apellido Latorre, el cual en cuanto me vió sola me manifestó que quedaba detenida. Yo no sabía por qué causas; pero pronto lo supe: el escribiente mencionado, los cabos Sosa y Arisa, y los agentes Barragán, Sosa y Silva me sujetaron fuertemente, y acallando mis gritos saciaron todos, brutalmente, sus instintos bestiales. La orgía duró toda una noche, siendo puesta en libertad a las 6 a. m., sin mayores explicaciones.

De este atentado han tenido conocimiento Gregorio Luque, el que se encontraba allí detenido, y Manuel Pon, que esa noche trasladóse a la subcomisaría para llevar una vianda a otro preso de nombre Antonio Infantino, también semitestigo del hecho".

Ahora bien; el padre de la menor ultrajada formuló la correspondiente denuncia ante el subcomisario Ignacio Quiroga, mas, a pesar de haber sido citados los testigos y estar comprobado el caso repugnante, esta es la hora en que los sátiros policiales se pasean tranquilamente a la espera de otra ocasión para desahogar sus apetitos, como lo prueba la siguiente tentativa que nos denuncia el comerciante Navip Gader, establecido en el mismo pueblo:

La empleada Brígida Ricardens, ocupada en el negocio del referido comerciante, fué citada por el cabo Arista, quien la amenazó con llevarla detenida si no concurría.

Como ella tuviese conocimiento de lo ocurrido a la menor Graciana Castro, negóse terminantemente a presentarse a la subcomisaría.

El comerciante aludido optó entonces por ir él mismo a averiguar los motivos del llamado, pero fué cubierto de insultos por el oficial encargado del destacamento, siendo luego alojado en un calabozo donde permaneció rigurosamente incomunicado por espacio de 60 horas. Después se le trasladó a Juan N. Fernández, siendo más tarde puesto en libertad mediante el pago de 10 pesos de multa, a raíz de un telegrama que su esposa dirigiera al jefe de policía, quien contestó prometiendo que practicaría averiguaciones.

En cuanto a la señorita Ricardens, ésta tarsladóse a la oficina de policía local para entrevistarse con el subcomisario Ignacio Quiroga, a quien le pidió le informara sobre los motivos de haber sido citada por el destacamento de Claraz. Por toda respuesta, ese "modelo" de funcionario le dijo que "esos eran asuntos del escribiente Latorre, y que tenía que "arreglarse" con él".

MERCEDES

El descanso dominical — El Centro Socialista de Mercedes envió días pasados una nota al comisario de la localidad haciéndole notar los repetidos casos de violación de la ley del descanso dominical.

JUNIN

Concejo deliberante — Sesión tumultuosa — El viernes fueron citados apresuradamente los miembros de este cuerpo a sesión extraordinaria para tratar el reglamento y el nombramiento de de jueces y alcaldes. A fin de evitar la barra, se citó para las 3 p. m.

Concurrieron ocho radicales y los cuatro socialistas. A las 3.40 se abre la sesión. Léese el acta y es observada por los socialistas en la parte que se refiere a la prohibición de los carteles que incitan al crimen. Ante la alteración intencionada del acta — según manifestación del secretario que es a la vez secretario de la brigada local de la L. P. A. — el concejal Bravo protestó en términos duros, que tuvieron la virtud de enfurecer al secretario, el que después de algunas bravuconadas se retiró del recinto.

Continúa la sesión con un secretario provisorio, y conseguida la reforma, el citado concejal dicta el acta de acuerdo a cómo se había desarrollado la última sesión. Los concejales radicales comenzaron a retirarse hasta quedar solamente uno y el presidente. En este momento el grupo socialista propone el empleo de la fuerza pública para obtener quórum. La escasa barra aplaude y el presidente se vale de esta circunstancia para levantar la sesión.

Otra sesión que fracasa — La sesión ordinaria del domingo volvió a fracasar. Solamente hizo acto de presencia, además de los socialistas, el concejal radical señor Cusano.

La campaña electoral — Iniciando la campaña electoral, el comité del Centro Socialista prepara para el viernes 20, a las 8.30 p. m., una conferencia pública en el cruce de las calles R. Sáenz Peña y Pellegrini. Hablarán los concejales Troiano y Bravo y el ciudadano Menghini.

SANTA FE

Petición de los alumnos de la escuela de agricultura — Convocación del colegio electoral — Las policías de campaña

SANTA FE, 17 — Recientemente se ha entrevistado con el ministro de justicia e instrucción pública una delegación de estudiantes de la escuela nacional de agricultura y ganadería de Córdoba, para solicitar la anexión de dicho establecimiento a la universidad de la misma ciudad.

Entre las razones expuestas por dicha delegación en abono de su pedido, mencionó el funcionamiento irregular que desde un tiempo a esta parte tiene la escuela por causa de la mala organización de los cursos y defectos de dirección, imputables sólo al actual personal docente de la misma.

Por esa causa dicen que han perdido durante el último año de estudio gran parte de los cursos, con grave deficiencia para la preparación de los futuros técnicos que egresarán de allí y se incorporarán a las actividades correspondientes.

—El gobernador Cepeda firmó el decreto, que se dió a la publicidad, convocando al colegio electoral para el 24 del corriente.

—Son continuas las denuncias respecto a los malos procederes de las policías de campaña, ordinariamente, y más aun durante la época de elecciones.

El día de las últimas elecciones votó en una de las mesas de Santa Isabel el sujeto Teófilo Medina, según declaraciones de una persona denunciante, con el nombre supuesto de un hermano fallecido. Al rato depositaba otro voto, a su nombre quizá, en una localidad a cuatro leguas de distancia. Teófilo Medina había dado muerte el 11 de diciembre, es decir, un mes y medio antes, a su propio hermano Domingo, y había sido detenido inmediatamente por el comisario Amado González.

El 28 de enero último era conducido a la policía un sujeto Díaz, quien había herido a otro de dos puñaladas. Pues bien, Díaz votó en las últimas elecciones, siendo puesto en libertad tres días después.

El 15 de enero último fué detenido en Teodolina, por orden del comisario de Santa Isabel, Amado González, el señor Bartolomé Rodríguez, despojándolo a la vez de cuatro caballos de su propiedad, bajo la inculpación de que eran ajenos. Como para comprobar el error de la policía Rodríguez presentara sus certificados, el comisario se quedó con ellos; mientras los caballos citados eran empleados en beneficio particular de este funcionario, quien para dar libertad a aquél le exigía una multa de 400 pesos que Rodríguez pagó a pesar de tratarse de una arbitrariedad, y sin obtener recibo alguno que acreditase aquella oblación.

Candidatos socialistas — Campaña electoral — Decaimiento del carnaval

ROSARIO, 17 — La lista de candidatos a diputados nacionales por el Partido Socialista ha quedado integrada así, de acuerdo a los resultados del voto general: ciudadanos Carlos Manacorda, Amílcar Razori, Luis Stegagnini, César Fornari (hijo), Juan del Amo, Luis D. Bonaparte, Narciso A. Gnoatto, Juan L. Wilhelm y Daniel Destéfani.

La plataforma electoral socialista para los comicios nacionales del 7 de marzo será, de acuerdo con la resolución del congreso provincial, la misma aprobada por el comité ejecutivo para las elecciones del distrito de la capital federal.

—El viernes 20 del corriente, a las 9 p. m., en la esquina de la calles Entre Ríos y San Luis, organizada por el comité electoral central de la Federación Socialista santafecina, tendrá lugar una conferencia de propaganda.

Oradores: Rodolfo N. Galaretto, Narciso A. Gnoatto y doctor Carlos Manacorda. Temas: "La acción socialista en Santa Fe", "Revolución social y acción política" y "Nuestra plataforma electoral".

—Este año las fiestas de carnaval han despertado menos interés que nunca, notándose un acrecentamiento en la indiferencia y el vacío popular hacia las mismas.

Los corsos, donde se vuelcan la insolencia y la guaranguería más groseras, ya no atraen a las enormes concurrencias de otros tiempos. A esos desfiles se abstienen de concurrir, cada vez más, las familias.

Se considera altamente halagador el visible decaimiento de estas estúpidas fiestas de origen pagano, y las que todos los años no proporciona sino notas de incultura y barbarie.

ENTRE RIOS

Reunión de la junta escrutadora

PARANA, 17 — En sesión celebrada en la fecha la junta escrutadora, bajo la presidencia del doctor Filemón Díaz de Vivar y con asistencia de los vocales, doctor Manrique Nájera, presidente del superior tribunal de justicia de la provincia y del doctor Ramón Ferreira, que integra la junta como abogado insaculado de la lista respectiva, ha terminado con la designación general de presidentes de comicio y suplentes que actuarán en las próximas elecciones el día 7 de marzo; procediendo la secretaría, a cargo del señor Ramón Soler, a verificar la entrega de los nombramientos al correo para su entrega a los ciudadanos designados y a darles la publicidad ordenada por la ley electoral.

CORDOBA

Actividad socialista

RIO IV, 17 — En la intersección de las calles Rivadavia y General Roca verificóse el sábado a la noche una conferencia socialista a cargo de los compañeros Evaristo Segat y Juan F. Remedi.

No obstante haber sido anunciada para la misma hora cuatro actos de propaganda de otros partidos políticos, la conferencia socialista alcanzó un éxito extremadamente halagüeño, tanto por el número de oyentes como por la forma culta en que fué escuchada la palabra de los oradores, y los nutridos aplausos prodigados a los mismos.

Declaró abierto el acto el compañero Segat, quien hizo un minucioso análisis de los puntos más importantes de nuestra plataforma electoral, y censuró la obra nefanda de los hombres que, desde hace mucho tiempo, rigen los destinos de la nación en beneficio de sus intereses personales o de círculo. Se refirió a la injusticia cometida con el compañero Isidro Oliver, el cual ha sido reducido a prisión sin haber cometido delito alguno.

Siguióle en el uso de la palabra el ciudadano Remedi, el cual incitó a los trabajadores a unirse y luchar en los terrenos gremial y político por la emancipación de la clase proletaria.

Actividad socialista — Periódico "El Dardo"

SAN FRANCISCO, 17 — El Centro Socialista de esta localidad ha iniciado la propaganda electoral con una conferencia que se realizó el viernes último.

Ante un numeroso público abrió el acto el ciudadano Martínez. Usaron de la palabra el cuidadano Purni y el candidato a diputado Fermín P. Rivoire, los cuales explicaron los puntos esenciales de nuestra doctrina y pusieron de relieve la obra cultural realizada en todo el país por el Partido Socialista.

Hasta el 7 de marzo, fecha de las elecciones, se llevará a cabo una serie de conferencias, de acuerdo con los centros de Freyre y Arroyito, en diferentes localidades del departamento San Justo, como también en distintos barrios de esta localidad.

—El periódico "El Dardo", órgano del Centro Socialista, ha entrado en su 5o. año de vida.

Explosión de un motor

LAS VARILLAS, 17 — Explotó el motor de una trilladora, resultando un muerto y tres heridos de suma gravedad.

CATAMARCA

Comité pro enseñanza laica — Varias

CATAMARCA, 17 — Se ha constituído un comité pro enseñanza laica, con el objeto de hacer trabajos de propaganda y solicitar de los poderes públicos la no inclusión de la enseñanza religiosa en las escuelas de la provincia, asunto que actualmente está por tratarse en el consejo general de educación, a raíz de un pedido hecho por el obispo Piedrabuena solicitando su inclusión en los programas de la enseñanza.

—A consecuencia de las últimas lluvias, en la región montañosa, han crecido los ríos Santa Cruz y del Valle. El primero ocasionó desperfectos en el terraplén de la línea del ferrocarril a Tucumán a la altura de la estación Sumalao. El servicio de trenes quedó interrumpido, por esa causa, durante varios días.

La fuerte correntada del río del Valle produce el desmoronamiento de las barrancas próximas a Villa Dolores, habiendo destruído parte de las obras de defensa del puente que une los departamentos de la capital con Valle Viejo.

Ocasionará grandes gastos la reconstrucción de dichas obras, que es preciso ejecutar cuanto antes en previsión de una próxima creciente.

Algunas casas próximas al río fueron desalojadas; las aguas destruyeron alambrados y causaron perjuicios en las plantaciones deají.

SALTA

Garito allanado — Varias

SALTA, 17 — La policía allanó, con autorización del juez, un garito instalado en la plaza 9 de Julio, deteniendo a unos cien jugadores que fueron llevados al departamento de policía.

—Ha causado buen efecto el anuncio de que lo trenes nocturnos de nuevo correrán a horario.

—El carnaval ha pasado estos días completamente desaparcibido.

JUJUY

Reuniones radicales

JUJUY, 17 — Mañana se reunirá la convención de los radicales gubernistas para proclamar el candidato a diputado nacional.

En las reuniones que los radicales realizan continuamente, se trata de llegar a un arreglo que borre las disidencias existentes. Parece que tal empeño fracasará, pues los gubernistas se sienten demasiado fuertes frente a las otras fracciones radicales y prefieren permanecer solos, mostrándose, por lo tanto, poco dispuestos a la unión.

DE LOS TERRITORIOS

MISIONES

Mala trasmisión telegráfica — Ordenanzas en desuso

POSADAS, 17 — El diario "La Tarde" se queja de la mala trasmisión telegráfica.

Dice que, a causa de ello, se da al público información errónea de asuntos de importancia trasmitidos telegráficamente desde la capital federal, y que el cambio o supresión frecuente de algunas palabras varía muchas veces el sentido de la noticia.

—Siguen sin cumplirse las ordenanzas que se refieren a la construcción de cercos y veredas. Por el bien edilicio de la población es de urgencia se tome una medida al respecto.

Asambleas y reuniones

En la Capital

PARTIDO SOCIALISTA

Sección 1a. (Nueva Pompeya Norte) — Av. La Plata 1589. Realizará asamblea en 2a. convocatoria mañana, a las 8.30 p. m. O. del D.: A. B. C., mov. de afiliados, reintegración de la C. A., C. electoral, nombramiento de delegados, informe fiesta, circulares de la 5a., 1a. (V. Sárafield) y 15a. (V. Devoto y V. del Parque), varios.

Sección 1a. Nuevos Mataderos — Hoy, a las 9 p. m., se reunirán la C. A., los fiscales titulares y suplentes y los afiliados y simpatizantes, para tratar asuntos urgentes relacionados con la campaña electoral y una nota que amenaza con la prohibición, por parte de las patotas radicales, de realizar conferencias socialistas en la sección.

Sección 5a. — Asamblea mañana, a las 8.30 p. m. O. del D.: A. B. C., mov. de socios, asunto disciplina, fiesta, asunto Sáenz Hayes, varios.

Sección 9a. Norte — Asamblea el viernes, a las 8.30 p. m. O. del D.: A. C., movimiento de afiliados, nombramiento de la comisión de biblioteca.

Sección 11a. — Azcuénaga 252. Asamblea el viernes, a las 8.30 p. m. O. del D.: A. B. C., mov. de socios, circulares 1a. (V. S.) y 15a. (V. D.), varios.

Sección 14a. — Asamblea mañana, a las 8.30 p. m. O. del D.: A. B. C., movimiento de afiliados.

Terminada esta orden del día, se pasará a celebrar asamblea extraordinaria para tratar la siguiente orden del día: reforma de la carta orgánica en su art. 4, aumento de la cuota social.

Sección 15a. (V. Ortúzar y V. Mazzini) — Asamblea el viernes, a las 8.30 p. m. O. del D.: A. B. C., mov. de afiliados, campaña electoral, recreos infantiles, integración de la C. A., varios.

—Se pide a los afiliados que no han retirado el carnet del año 1920 tengan a bien hacerlo a la brevedad.

AGRUPACIONES VARIAS

Club independiente "Florentino Ameghino" — Realizará asamblea mañana jueves, a las 8.30 p. m. O. del D.: A. B. C., informe de comisión, nombramiento de secretario de actas, varios y nuevos.

Juventud Socialista de la 10a. — Méjico No. 2070. Asamblea mañana, a las 8.30 p. m. O. del D.: A. B. C., movimiento de socios, reintegración de la C. A., asunto de un ex afiliado, varios.

J. S. de la 18a. — Canning 1667. Asamblea hoy, a las 8.30 de la noche. O. del D.: A. B. C., mov. de socios, informe de la C. A., reintegración de la misma, varios.

Club "La Vanguardia" — Santa Magdalena 414. Asamblea hoy, a las 8.30 p. m. O. del D.: A. B. C., informe de la C. A., mov. de socios, campaña electoral, varios.

VELADAS Y CONFERENCIAS

Centro de la 5a. — Realizará una función de variedades y conferencia el sábado 28, a las 9 p. m., en el cine-teatro Minerva, calle Rivadavia 7428.

Se exhibirá varias cintas de carácter científico y los artistas Kitor, Anselmi



HERNIAS QUEBRADURAS

Reducción inmediata y garantida por antiguas y voluminosas que sean y a toda edad mediante el empleo del Reductor "DORAT", patentado y garantido. Es de interés para todo herniado leer el folleto que remitimos gratis. Dirigirse a DORAT, Esmeralda 577, Buenos Aires.

OBESIDAD Vientres caídos

No malgasten su dinero comprando fajas confeccionadas, que siempre resultan defectuosas. Adopte el modelo LEONARD, que será hecha de medida exclusivamente para cada caso y tendrá la seguridad de haber hecho una buena adquisición. Solicítese el folleto que remitimos gratis. Dirigirse a LEONARD, Esmeralda 577, Bs. As.

6° EMPRESTITO CONSOLIDADO ITALIANO - 5 o|o

El Banco Francés e Italiano

oficialmente encargado por el gobierno italiano, ofrece las MAYORES FACILIDADES PARA LOS PAGOS A PLAZO. — Dirigirse a

299 - CANGALLO - 299

V. 26|2|920.

Instituto superior de ciencias comerciales "HELLER"

3412 — RIVADAVIA — 3412 — BUENOS AIRES

Enseñanza individual rápida y práctica de todas las Materias Comerciales. Cursos abreviados para "CONTADORES", "BALANCEADORES", TENEDORES DE LIBROS", "EMPLEADOS IDONEOS", "CAJEROS", "DACTILOGRAFOS", "TAQUIGRAFOS". Clases diurnas y nocturnas, atendidas personalmente por el FUNDADOR Y DIRECTOR: ISAAC HELLER, Profesor, Contador, Balanceador Público y AUTOR de las renombradas Obras "SISTEMA HELLER", reconocidas las mejores para enseñanza y consulta, y que son:

"Tratado Práctico de Contabilidad y Teneduría de Libros", el más completo. Nueva edición . . . . . $ 6.00
"Aritmética Comercial" (Práctica razonada). Todas las Matemáticas resueltas. Unica en su género. 260 páginas, en tela. 4a. edición . . . $ 3.50
"Ortografía Castellana". Redacción, Cartas, Documentos, Contratos, Escritos, Vocabulario Ortográfico. 214 páginas, 3a. edición . . . . . $ 3.00
"Consultor del Comerciante" (ACABA DE APARECER). Leyes nuevas, Comerciales, Papel Sellado, Patentes, Tarifas Postales y Telegráficas, Conversiones, Reducciones, Tablas, Cálculos, Pesas, Medidas, Cambios, etcétera. 232 páginas, 2a. edición . . . . . $ 3.00
"Colección de 40 Modelos Prácticos de Contabilidad". Toda clase y Ramos. 118 páginas . . . . . $ 1.50
"Caligrafía Moderna". Con 5 letras diferentes . . . . . $ 1.00

Dirigir los pedidos al autor: ISAAC HELLER, RIVADAVIA 3412.

CURSOS ESPECIALES POR CORRESPONDENCIA AL INTERIOR

Se envía gratis informes y programas. Solicitarlos al Director: Isaac Heller, Rivadavia 3412, Buenos Aires.

ESPECTÁCULOS

TEATROS

CORSO AVENIDA DE MAYO — Carnaval de 1920. A total beneficio de la Asistencia Pública. Palcos $ 10, por noche. En venta en la secretaría de la Asistencia Pública, Esmeralda 66.

COLISEO — Charcas 1109 — Empresa J. Salvecci. Bailes de máscaras y particular el 21 y 22 del corriente. El viernes 20, gran baile del Círculo de la Prensa. Tres orquestas. Valiosos premios a los mejores disfraces y bailarines. Sorpresas y obsequios a todos los concurrentes. Entrada para caballeros, $ 3. Señoras, gratis.
El día 22, de 4 a 7 de la tarde, matiné infantil. Premios y regalos a todos los niños. Entrada para adultos, $; niños, gratis.

OPERA — Carnaval de 1920. Grandes bailes de máscaras y particular hoy martes y 21 y 22 del corriente.

SAN MARTIN — Esmeralda 269. Empresa Rey y Cía. Carnaval de 1920. Grandes bailes de máscaras y fantasía el 21 y 22. Entrada, $ 3; señoras, gratis.
—Viernes 20, baile de los artistas (de disfraz y fantasía) organizado por la Sociedad Argentina de Actores. Entrada, $ 5; señoras, gratis.

MAYO — Avenida de Mayo y Lima. Compañía española de zarzuelas y revistas Emilio Escrich.

MARCONI — Rivadavia 2330. Compañía española de operetas y zarzuelas Aldi Arce.

BUENOS AIRES — Cangallo 1057. Compañía nacional Rivera-De Rosas.

ARGENTINO — Bmé. Mitre 1444. Carnaval de 1920. Bailes de máscaras y particular el 21 y 22. Gran orquesta típica. Entrada, $ 1; señoras, gratis.

POLITEAMA ARGENTINO — Corrientes y Paraná. Bailes de máscaras, fantasía y fesores dirigida por el maestro A. Spatola. Entrada, $ 3.

NUEVO — Corrientes 1528. Grandes bailes de disfraz, fantasía y particular el 21 y 22. Orquesta típica dirigida por Vicente Greco. El 21 y 22, matinée, a las 4. Entrada, $ 3.
—Mañana, baile artístico, particular y fantasía en honor de las actrices y actores nacionales y extranjeros. Orquesta típica.

LICEO — Rivadavia y Paraná. Compañía italiana Cavalli-Piacentini.

ROYAL THEATRE — Corrientes 535. Compañía cómico lírica nacional. Hoy, a las 9: El sitio de Pelicanía, Afrodita, La reina de Babilonia. Platea, $ 1 sección.

VARIEDADES — Plaza Constitución. Compañía nacional Daglio-Gialdroni.

TEATRO DE VERANO — San Juan 1 Entre Ríos. Compañía nacional José Ramírez. Hoy, a las 6.20: Las niñas del 33. Platea, $ 0.30. — A las 9: De Berlín a París; El cabaret, Las niñas del 33. Platea $ 1 por sección.

POLITEAMA DORIA — Boedo 1065. Compañía argentina de pochades y revistas Vallcell-Stecconi.

EXCELSIOR — Corrientes 3236. Bailes de máscaras y particular. Orquesta Pacho y valiosos premios. Entrada, $ 2.

VARIEDADES

CASINO — Maipú 236. Gran compañía de atracciones mundiales. Hoy, a las 8.30: Grandioso éxito de la notable compañía de variedades norteamericana. Entrada, 1.50.
—El 21 y 22, después de la función habitual, a las 11.15, gran baile de máscaras y particular. Dos notables orquestas. Gran orquesta típica nacional compuesta de 30 profesores (30 bandoleones). American Jazz Band compuesta de 12 profesores. Gran concurso de tango, vals, foxtrot, con valiosos premios a los mejores bailarines. Entrada, $ 3; señoras, gratis.

SMART PALACE — Corrientes 1283. Función tarde y noche.

PALAIS DE GLACE — Paseo de la Recoleta. Temporada de verano. Abierto todas las noches, de 9 a 4 a. m. Ragtime Jazz Band y orquesta típica criolla Martínez. Entrada libre. Carnaval de 1920, bailes de máscaras y particular. Entrada, $ 3.

PARQUE JAPONES — Paseo de Julio Callao. Temporada de 1919-20. Abierto de 5 p. m. a 12.30 p. m. Martes y viernes días de moda. Grandes novedades y atracciones sensacionales, estrenos en el teatro Romano y matinées especiales en los días feriados. Entrada general con derecho a la función teatral, una atracción y cine, $ 1.
Carnaval de 1920 — El 21 y 22, grandes bailes de máscaras y particular al aire libre. Entrada libre a la pista de bailes. Dos bandas, orquesta dirigidas por los maestros D'Allo y Sensi.

EMPIRE — Corrientes y Maipú. Cine y variedades. Dos funciones diarias. Todos los días estrenos.

FLORIDA — Galería General Güemes. — Cine y atracciones familiares. De 10.30 a 12 m., de 2.30 a 7.30 y de 8.15 a 12.30 p. m. Exito de Pilarica y Paco, Viola Victoria y John and Boby.

ESMERALDA — Esmeralda 443. Teatro de verano, techo totalmente abierto. Todos los días estrenos de biógrafo con varieté. Exito de Susanita Carmen, tonadillera; Darwin, imitador de voces femeninas; El Fakir Raca, gran acto de hipnotismo.

PORTEÑO — Corrientes 856 — Variedades y cine para familias. Espectáculos por secciones. Exito de Mirko, Plaussy y Los Durand.

MAJESTIC THEATRE — Lavalle 843. Cine y variedades. Grandes estrenos de biógrafos y artistas de varietés: Julia Alonso, Mary Brau, The Mexican, Los Chiolos, Los Navarrine, Rosario Pacheco.

TEATRO ELDORADO — Balneario municipal. Estrenos de biógrafo y variedades.

CINEMATOGRAFOS

SELECT LAVALLE — Lavalle 821. Función tarde y noche. Teatro de verano, con variado programa y estrenos.

ETOILE PALACE — Corrientes 2769. Función tarde y noche. Diariamente estrenos.

REAL CINE — Esmeralda 425. Función tarde y noche.

Fleurquilz, Santiago Santoro y Los Carpi ejecutarán diversos números de canto.
La conferencia estará a cargo del diputado Bunge.
Entrada: platea, $ 0.80; tertulia, 0.40; palcos con 4 entradas, $ 4. Se expenden en R. L. Falcón 2577.

Centro Socialista Obrero (sección 10a.) — Méjico 2070. Realizará un gran picnic familiar a total beneficio de la Casa del Pueblo y de los recreos infantiles el domingo próximo, en el pintoresco recreo de Nino (isla Maciel).
Desde las 7 de la mañana hasta las 6 de la tarde amenizará la fiesta una banda de 12 profesores. Se llevará a cabo, además, el siguiente programa: salto en alto, carrera de retroceso de 60 metros para señoritas, salto en largo, carreras de 100 metros por series de 5 hombres, íd. de 80 metros para veteranos mayores de 35 años, íd. de calzarse, íd. de 60 metros para niños (final de la carrera por series), íd. de 30 metros para niñas, romper la piñata, concurso de belleza femenina (cada entrada da derecho a un voto).
Para tomar parte en las carreras es necesario ser afiliado al Partido Socialista o a los centros culturales. Además de los premios individuales habrá uno denominado "Institución", para el Centro cuyos afiliados consigan el mayor número de puntos, debiendo ganarlo 3 años consecutivos o alternados para obtenerlo definitivamente. Entrada, incluso insignia, $ 0.50; señoras y señoritas, 0.10.
Punto de embarco: Pedro Mendoza y Almirante Brown. Tranvías que dejan bien: 11, 12, 43, 25, 28, 63 y todos los de la compañía del Puerto. Las lanchas que conducen a ese lugar usarán banderitas rojas. El precio del pasaje es de 20 centavos, pudiendo ir, los que así lo deseen, en los tranvías de la C. A. T. E.

En la provincia de Buenos Aires

PARTIDO SOCIALISTA

Villa Domínico (comité local) — Se invita a los delegados de los centros de Sarandí y Wilde a la reunión que celebrará el comité constituido por las tres agrupaciones, a fin de terminar con el asunto en discusión. De no hacer acto de presencia se realizará una asamblea por parte de los centros antes citados. La reunión tendrá lugar mañana, a las 8 p. m.
Isla Maciel (Avellaneda) — Efectuará asamblea en 2a. convocatoria el viernes, a las 8 p. m. O. del D.: A. C. B., afiliados nuevos, campaña electoral, varios.
Florida (Vicente López) — Asamblea mañana, a las 8.30 p. m. O. del D.: A. B. C., próximas elecciones municipales.
Wilde — Reunión extraordinaria de la C. A. el viernes, a las 8 p. m., para tratar asuntos de importancia.
San Isidro — Asamblea mañana, a las 8 p. m., en Centenario 315. O. del D.: A. B. C., afiliados nuevos, corresponsalía de LA VANGUARDIA, elecciones nacionales de marzo, nombramiento de fiscales, asuntos local y varios.
Siendo tercera convocatoria, se sesionará con cualquier número de asistentes.

AGRUPACIONES VARIAS

J. S. de Villa Porvenir — Asamblea mañana, a las 8.30 p. m. O. del D.: A. B. C., informe de comisión, varios.

DEPORTES

FOOTBALL

SEÑAL PARA LA SUSPENSION DE PARTIDOS EN MONTEVIDEO

La convención uruguaya, en la reunión realizada últimamente, acordó autorizar al presidente de la Asociación para que en los días de lluvia pueda anunciar la suspensión de los encuentros por medio de una bandera roja con una S en el centro.
En esa forma, cuando en lo alto del edificio que ocupa la Asociación Uruguaya aparezca la bandera roja flameando, es la señal para que jugadores, dirigentes y público sepan que no se realizan en ese día los partidos anunciados.

LOS CLUBS QUE DISPUTARAN LOS CAMPEONATOS DE PRIMERA

Aun es difícil saber cuántos cuadros disputarán los campeonatos de ambas asociaciones. Este enigma es el resultado de las gestiones que en forma indiscreta realizan actualmente dirigentes de clubs.
La salida de Sportivo Barracas de la Asociación Amateurs y su pedido de afiliación a la Asociación Argentina ha sido el principio de una serie de desavenencias entre comisiones y miembros de clubs que no están de acuerdo con la forma en que se encara la cuestión de la salida de los clubs que hasta ahora han seguido en la institución que sus autoridades han preferido.

JUGADOR AVIADOR

El piloto H. J. Holland, que realizó hace poco el raid aéreo a Tucumán empleando un aeroplano Airco, es un ex jugador de Newell's Old Boys, que hizo sus primeros partidos en Rosario Atlético, de donde pasó al cuadro de los boys, actuando en la época que lo hacía Povey.
Declarada la guerra, Holland partió para prestar sus servicios militares en el ejército inglés, donde fué adscripto al cuerpo de aviación, y en cuya arma hizo toda la campaña, para graduarse como piloto aviador, en el que, con su viaje a Tucumán, ha demostrado el grado de adiestramiento que ha alcanzado en su nueva profesión.

ATLETISMO

C. A. F. C. OESTE

Con el éxito previsto siguen recibiéndose en la secretaría de la Federación Atlética Argentina y del club organizador, Cucha Cucha 250, las inscripciones para el torneo atlético que se realizará el domingo 29 del corriente en el campo de deportes que el club posee en Caballito.
Las inscripciones se cerrarán indefectiblemente el día 20 del corriente.

PEDESTRISMO

CLUB JOSE BATLLE Y ORDOÑEZ

La nueva comisión de este club ha quedado así constituída: presidente, Emilio Giménez; vice, Fernando Balboa; secretario, Adolfo Balboa; pro, Emilio Scanavino; tesorero, Juan Lavezzolo; pro, Alvaro Menéndez; vocales: Julio Moreira, Elisardo Menéndez y Emilio Menéndez; revisores de cuentas: Albino Ricard y Carlos Houra; asesor técnico, Luis Tinard; jefe de entrenamiento, Alvaro Menéndez; delegados a la Federación Atlética Argentina, Emilio Giménez y Alberto Errecalde.

CLUB DEPORTIVO NACIONAL

En la última reunión de la C. D. de este club, se decidió que los premios a disputarse en el criterium de apertura que se llevará a cabo el 29 del corriente se distribuyan en la siguiente forma:
1er. premio, plaqueta de plata donada por la cámara de diputados de la nación; 2o., una copa; 3o., plaqueta dorada; 4o. medalla de vermeil donada por "Caras y Caretas"; 5o., medalla de cobre dorada.
Estos premios se exhiben en el local Rivadavia 2102.

BOXING

BOXING CLUB DE BUENOS AIRES

Ha quedado constituído por un núcleo de aficionados al boxeo un nuevo club deportivo, que se dedicará con preferencia a ese deporte y que se denominará Boxing Club de Buenos Aires. La mayoría de las personas que constituyen esta nueva institución son las que figuraban en el antiguo y mentado Buenos Aires Boxing Club.
La comisión directiva está formada así: presidente, M. Pescan del Sar; vices, F. Bunge y A. U. Fernández; tesorero, C. Palat; secretario, N. Pérez Aubone; inspector de sala, A. Paz; vocales: J. G. Dowling, E. Ramos Gromi, N. Cabal, A. Herosa, H. F. Ortiz, J. Billoch Newbery y J. Carbonell.
Esta asociación está adherida a la Federación Internacional de box y ha instalado la secretaría provisional en Rodríguez Peña 233. El ring se levantará en Córdoba 1758.

NAVEGACION

MAREA Y VIENTO

En el semáforo del Riachuelo durante el día de ayer se notaron las siguientes variaciones en la altura del agua: a las 6 a. m., 25.8; 7 a. m., 25.1; 8 a. m., 24.8; 9 a. m., 24; 10 a. m., 23.4; 11 a. m., 22; 12 m., 22.4; 1 p. m., 22.4; 4 p. m., 22; 6 p. m., 21.4.
Sopló viento E. durante todo el día.

ENTRADAS Y SALIDAS DE VAPORES

Entradas — Inglés Highland Glen, de rada en la dársena norte; inglés Thespis, de rada en la dársena norte, a cargar; Rosario en la dársena norte, a cargar; español España No. 2, de la rada en el dique 4, a cargar; americano Clarksburg, de la rada en el dock sur; pailebote italiano City of Orleans, de la rada en la dársena sur; inglés Sheridan, de la rada en el dock sur; inglés Almanzora, de la rada en la dársena norte, con pasajeros y carga general; inglés Darro, de la rada en la dársena norte.
Salidas — Americano Portsmouth, del puerto nuevo en la rada; fragata inglesa Portsmouth, del puerto nuevo para la rada, con carga; pailebote americano Henry F. Kreger, de la Boca para la rada, con carga; inglés Virginia, del dique 3 para la rada, con productos.
A entrar — Español Cabo Tres Forcas, de la rada en el dique 3, a cargar; inglés Hyantes, de la rada en la dársena norte, con carga general; francés Espagne de Marsella en la dársena norte, con carga general; francés Fort de Vaux, de la rada en el dique 1, con carga general; italiano Tomaso di Savoia, de la rada en la dársena norte, con pasajeros y carga general; francés España, de la rada en la dársena norte, con carga; interaliado Atlántico, de la rada en el dique 3, a cargar; inglés Heats, de la rada en la dársena norte, con carga; inglés Apsly, de la rada en el dique 2, a cargar; noruego Imo, de la rada en el dique 3.
A salir — Italiano Re Vittorio, de la dársena norte para Génova y escalas, con pasajeros y carga general; norteamericano Bantis, del dique 1 para Nueva York, con carga; noruego Vela, del dique 1 para Cristianía, con frutos; italiano Arcadia, del dique 2 para Gibraltar, con frutos; inglés Pentaur, del dique 1 para Nueva Georgia, con frutos; inglés Lord Byron, del dique 1 para Limerik, con cereales; griego Nora Salari, del dique 2 para Alejandría, con frutos.

PUERTO LA PLATA

Salieron ayer de este puerto los vapores inglés Morinier, para la rada, con carga y americano Walden, para la rada, con productos.

DE LOS RIOS

Entrarán hoy los vapores C. de Montevideo, de Montevideo; Bruselas, de Asunción.
Saldrá hoy C. de Montevideo, para Montevideo.

VAPORES CON CORRESPONDENCIA

A distribuirse — Hoy, de España y Canarias, en el Martín Sáenz, con fechas hasta el 26 de enero.
Hoy, de Gran Bretaña y Brasil, en el Highland Piper, con fechas hasta el 16 de enero.
Hoy, de España y Brasil, en el Ceylán con fechas hasta el 16 de enero.
El 22, de Europa y Brasil, en el Gelria, con fechas hasta el 3 de febrero.
El 23, de Gran Bretaña y Brasil, en el Highland Loch, con fechas hasta el 2 de febrero.
El 25, de Gran Bretaña, Francia, España, Portugal y Brasil, en el Deseado, con fechas hasta el 5 de febrero.
El 26, de Francia, España, Portugal, Suiza y Brasil, en el Ouessant, con fechas hasta el 26 de enero.
El 27, de Italia, Suiza, Francia, España, Portugal, Gran Bretaña y Brasil, en el Principessa Mafalda, con fechas hasta el 4 de febrero.
El 28, de Gran Bretaña, Francia, Portugal, España, Bélgica y Brasil, en el Avon, con fechas hasta el 10 de febrero.
A despacharse — Hoy, a las 8 a. m., en el Re Vittorio, para Brasil, España, Francia, Portugal, Suiza, Italia y Egipto (sin alcance).
Hoy, a las 9 a. m., en el Princesa para Dinamarca, Suecia, Holanda, Francia, Bélgica y Gran Bretaña (sin alcance).
El 24, a las 8 a. m., en el Infanta Isabel de Borbón, para Canarias, Dinamarca, Suecia, Noruega, Finlandia, Holanda, Gran Bretaña, Bélgica, Francia, Suiza, Alemania Polonia, Checoeslovaquia, Austria, Hungría, Rumania, Bulgaria, Turquía, Serbia, Grecia, Egipto, Italia, Portugal y España (alcance en el puerto 9.45 a. m.).

GRABADOS, SELLOS DE GOMA E IMPRENTA
CASA E. BARÉS
SARMIENTO 825 Bs. AIRES — VICTORIA 537 Bs. AIRES
CHAPAS GRABADAS Y ESMALTADAS PARA PUERTAS, FECHADORES NUMERADORES Y PERFORADORES
PÍDANSE CATÁLOGOS

EL ALMIDON MARCA "TIGRE"
Es el mejor para planchado de lujo
Perm.

CIGARRILLOS La Razón
0.20 Y 0.30

LIQUIDAMOS
2000 pares de botines cabritilla charolada y becerro mate, a pesos 15.90

Casa "Rodríguez"
CORRIENTES 1881, Esquina RAUCH
Coop. Tel. 2239, Central—Bs. Aires
Se atiende pedidos para la campaña

Carmelo Tempone
GARAY 3919 — LORIA 1390
Constructor de obras y cloacas. Planos y tasaciones.

Juan B. Darrieux y Cía.
CONSIGNATARIOS
Cereales, forrajes, legumbres, lanas
ANDRES LAMAS 825 B. Aires

MUEBLES
comedor, dormitorios, máquina coser Singer, otra New Home, piano, colchones, lana, aparador, camas bronce, ropero, camas hierro, mesa, sillas, carpeta felpa, fonógrafo, reloj, biombos, columnas, vendo sueltos o juntos, todo moderno, baratísimos. Casa particular, Salta 564.
V. 26|2|920.



V|31|7|920.

Remate
de los terrenos municipales ubicados en el trazado de la avenida Presidente Roque Sáenz Peña, entre San Martín y Florida

El Banco Municipal de Préstamos, comisionado por el señor intendente municipal de esta capital, venderá en pública subasta, el día de febrero, a las 2 p. m., en su local de la avenida de Mayo 1073, los lotes de terreno cuyos números, dimensiones y linderos a continuación se expresan, bajo las condiciones establecidas en la ordenanza y decreto reglamentario dictados, respectivamente, el 6 y 23 de enero ppdo., cuyas copias y escrituras de dominio podrán ser examinados en el referido local, todos los días hábiles, de 11 a. m. a 5 p. m.

EL LOTE No. 1, ubicado con frente a las calles B. Mitre, Florida y la avenida Roque Sáenz Peña, se compone de 40m98 al Norte, sobre la calle Bartolomé Mitre, 6 metros en la ochava en la esquina de esta última calle y la de Florida, 8m57 con frente al Oeste sobre la calle de Florida, 6 metros en la ochava formada en la esquina de esta última calle y la avenida Roque Sáenz Peña, 37m20 con frente al Suroeste sobre la citada avenida, 20 metros en el costado Sureste, lindando con el lote 2, y 24m73 en su costado Este, lo que encierra una superficie de 1.309.1390 metros cuadrados.

Base para su venta, la suma de mil trescientos treinta y tres pesos con treinta y tres centavos moneda legal ($ 1.333,33 m|l.) el metro cuadrado, igual a las dos terceras partes en que ha sido avaluado por la comisión especial de tasación.

EL LOTE No. 2, mide 20 metros de frente al Suroeste, sobre la avenida Presidente Roque Sáenz Peña, 20 metros en su contrafrente, lindando con propiedad particular, y 20 metros también de fondo en sus costados Noroeste y Sureste, lindando con los lotes 1 y 3, respectivamente, siendo su superficie de 406 metros cuadrados.

Base para su venta, la suma de ochocientos pesos moneda legal ($ 800 m|l.) el metro cuadrado, igual a dos terceras partes en que ha sido avaluado por dicha comisión.

EL LOTE No. 3, compuesto, como el anterior, de 20 metros de frente sobre la avenida Roque Sáenz Peña, 20 metros en su contrafrente al Noreste, lindando con propiedad particular y 20 metros en sus costados Noroeste y sureste, lindando con los lotes 2 y 4; su superficie es de 400 metros cuadrados.

Con la misma base que el lote No. 2.

EL LOTE No. 4, mide 20 metros de frente al Suroeste sobre la avenida Roque Sáenz Peña, 20 metros en su costado Noroeste, lindando con el No. 3, ya deslindado, 10m70 en su costado Noroeste, 3m91 en su costado Este, 8m87 en su costado Norte, lindando con estos tres últimos lados con propiedades particulares, y 22m20 en su costado Sureste, lindando con el lote 5, lo que encierra una superficie de 392.4502 metros cuadrados.

Con la misma base que los dos precedentes lotes.

EL LOTE No. 5, mide 40 metros de frente al Suroeste sobre la avenida Presidente Roque Sáenz Peña, 4 metros en la ochava formada por la citada avenida y la calle San Martín, 40m66 en su frente al Este sobre la calle San Martín, teniendo por costado Norte una línea de 19m19 de largo donde forma un martillo en contra de 0m37, siguiendo otra línea de 4m47, lindando en todos estos lados con propiedad que fué de la sucesión de Plácido Marín, y finalmente mide de 22m20 en su costado Noroeste, lindando con el lote 4 antes deslindado; corresponde a este lote una superficie de 1016.2095 metros cuadrados.

Base para su venta, un mil pesos moneda legal ($ 1.000 m|l.) el metro cuadrado, igual a las dos terceras partes en que ha sido tasado por la comisión especial de tasación.

El comprador abonará en efectivo, en el acto del remate, además del 2 o|o de comisión de martillero, que será a su cargo, el 8 o|o de seña, que perderá si no concurre a firmar la escritura cuando sea requerido al efecto, quedando rescindida la compraventa. El resto del precio se abonará al contado o dentro de un plazo que no exceda de diez años, en cuotas proporcionales, con pagarés hipotecarios de siete por ciento de interés anual, pagadero por semestres adelantados.

Quedan excluídas de la venta las construcciones, plantaciones y efectos existentes en los mencionados terrenos.

Las escrituras traslativas de dominio de los lotes designados con los números 1, 2 y 3 serán extendidas en el registro del escribano don Vicente Hoyo y las de los lotes 4 y 5 en el registro del escribano don Máximo Piñeiro.

V|26|2|920.


MANIQUI
La France Ortega
B. MITRE 1123
INDEPENDENCIA 3325
La más importante fábrica de América
BUENOS AIRES
Sucursal en Montevideo
SORIANO 966

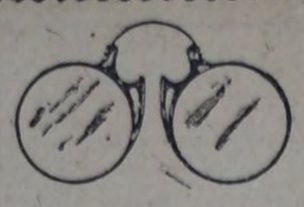
GRATIS
Examen de la vista
En GABINETE FISICO MODERNO. — Si usted quiere conservar su vista, visite este INSTITUTO y GRATIS COMPLETAMENTE se le hará un examen minucioso de sus ojos.
Anteojos o lentes sachapaños en oro, 14 ks., desde $ 8. Dublé 5no, desde $ 8
Carey, imitación, desde . . . . . $ 6. Níquel, desde . . $ 4.
Instituto Optico Oculístico V. Navarro, Cerrito 188, Buenos Aires
Mencionando este aviso se hará el 15 o|o de descuento. Perm.

Fábrica eléctrica de colchones y elásticos
DE PEDRO CARDANI

Marca registrada
VENTAS POR MAYOR Y MENOR
RIVADAVIA 1689 (Plaza del Congreso)
Unión Telef. 98, Lib. Coop. Telef. 1208, Central
BUENOS AIRES
Toda clase de artículos de colchonería, tapicería y lana. Fábrica de crin y plumas. Gran stock de lana y cotín a precios baratos. Hagan sus pedidos y se convencerán.

ULTIMAS GRABACIONES En CAMBIO DE Figuritas "43"
Discos dobles del dúo Gardel-Razzano a $ 3 cada uno:
18.016. Aurora (dúo). Desde el alero (Razzano).
18.017. ¡Ay Elena! (dúo). Qué suerte la del Inglés (Gardel).
18.018. Sanjuanina de mi amor (dúo). El cardo azul (Gardel).
18.019. La Cordobesa (dúo). Pavadas (J. Razzano).
18.020. El Vagabundo (dúo). De vuelta al Bulín (Gardel).
Ultimos de R. Firpo a $ 2.75:
550. Gallo Ciego (tango) Lorenzo.
556. De mal agüero (tango), El Cencerro (tango).
542. Agua Bendita (tango), En la brecha (tango)
623. Alma Andaluza (P. doble), Over There (one-step).
566. El Loco Julio (tango), Ida (vals).
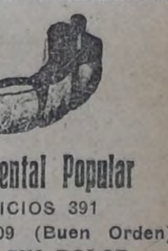
Pedidos a "Casa Chica", SALTA 676, Buenos Aires
U. T. 141, Rivadavia — Cerramos a las 8 de la noche — Nuevo catálogo gratis

Profesionales

MEDICOS

Dr. Dinkeldein
Ex médico interno del Hospital Alemán
INTERNAS — SANGRE — SECRETAS
Investigación y tratamiento de la tuberculosis y de la aviariosis hereditaria y adquirida en sus formas ocultas e ignoradas (como causas frecuentes de perturbaciones digestivas, circulatorias, nerviosas, de la vista, del oído, parálisis, neuralgias, dolores persistentes de cabeza, etc.) Rebeldes a otros tratamientos. Rayos X. Consultas de 9 a 11 a. m. y de 3 a 7 p. m. — CORRIENTES 1677.

SEÑORAS y NIÑAS especialmente
Secretas, Urinarias, Estómago Vientre, Pulmón y Debilidad
Nuevo tratamiento de la esterilidad en la mujer y de las menstruaciones dolorosas
Dr. SPINEDI - Rivadavia 1359
De 9 a 12 y de 2 a 8 (Domingos de 9 a 7)

Dra. ALICIA MOREAU
Enfermedades internas de señoras — Martes, jueves y sábados — Consultas de 2 a 4 p. m. — Hidalgo 325 — U. T. 2150, Flores. Perm.

Dr. Mario Cornero
ALMIRANTE BROWN 1289
de 9 a 11 a. m. y 6 a 8 p. m.
Tratamiento específico de la TUBERCULOSIS.
Sífilis: APLICACIONES 606-914
INDOLORAS DE
VIAS URINARIAS: Curaciones rápidas por medio de sueros y vacunas antigonocócicas. — Los DOMINGOS, de 9 a 12 a. m., consultas gratis.

ESTOMAGO
ESPECIALISTA
Intestino, Vientre, Debilidad, Enflaquecimiento, Sangre y Pulmón
Dr. SPINEDI, Rivadavia 1359
De 9 a 12 y de 2 a 8 (Domingos de 9 a 7)

Consultorio nocturno
SPECIAL PARA EMPLEADOS Y OBREROS
Atendido por el Dr. ADOLFO BERGMAN
Médico del Hospital Pirovano
Consultas, de 9 a 11.
U. T. 2578 Lib. SARMIENTO 1738
V. 26|2|920.

Doctor Enrique Dickmann
Trasladó su consultorio a la calle Lavalle 1665. Horas de consulta: de 1 a 3 p. m. U. T. 556 (Libertad).

Dr. Demetrio Aranovich
Enfermedades internas y partos. — Corrientes 2422. U. T. 5366 (Mitre). Consultas: de 1 a 4 p. m.

Dr. GREGORIO BERMANN
Enfermedades mentales y nerviosas
Consultas: lunes, miércoles, jueves y viernes, de 5 a 7 p. m. — Sarmiento 3929 — U. T. 2756, Mitre.

Dr. Pedro A. Guerrero
Jefe de sala del hospital Torne. — Afecciones bronco-pulmonares y del corazón. Tratamiento específico de la tuberculosis. Uruguay 93, de 4 a 6 p. m.

Dr. Angel M. Giménez
Piel, sífilis y venéreas. — Callao 639. — Días de consulta: martes, jueves y sábados, de 12 a 2 p. m. — J. Telef. 3817 (Libertad).

Dr. ENRIQUE FEINMANN
Tratamiento de las enfermedades pulmonares, reumatismo y venéreas: de 8 a 12 m. — Corazón, estómago y nerviosas: de 2 a 6 p. m. — Rivadavia 1425. — U. T. 292 (Rivadavia).

Doctor SISTO
Profesor suplente de clínica infantil de la Facultad de Medicina y de los hospitales Italiano y Alvear. Enfermedades de niños e internas. Exámenes, rayos X. — Talcahuano 1042, de 2 a 4 p. m. — U. Telefónica 3203, Juncal.

Dr. JUAN J. LAMBARDI
Médico cirujano. — Atiende especialmente enfermedades de señoras y niños. — Iriarte 1577. — U. Telef. 236 (Barracas).

Dr. A. GERCHUNOFF
Atiende especialmente niños. Corrientes 2315. U. T. 1818 Mitre. perm.

DENTISTAS

J. S. GUESTRINO
CIRUJANO DENTISTA
EXTRACCIONES SIN DOLOR
DIENTES ARTIFICIALES
CORRIENTES 1211 esq. Libertad de 1 a 5 de la tarde
CORRIENTES 4315 de 8 a 11 de la mañana y de 6 a 8 de la noche.
— HONORARIOS MODICOS —

CLINICA DENTAL

Calle Rioja 1972 (Parque Patricios). — Extracciones absolutamente sin dolor. — Horario: de 8 a. m. a 8 p. m. — Dentaduras artificiales, emplomaduras en oro, platino, porcelana y esmalte. Precios muy módicos. Perm.

Primera Clínica Dental Popular
CALLE PATRICIOS 391
Unión Telefónica 2109 (Buen Orden)
EXTRACCIONES SIN DOLOR
Horario: de 9 a. m. a 8 p. m.
Emplomaduras, limpiezas, dientes postizos en caucho y oro
PRECIOS MODICOS

Adolfo Dickmann
Cirujano dentista. — Lavalle 1665. Consultas todos los días, de 2 a 6 p. m. — U. Telef. 556 (Libertad).

IDA BONDAREFF
CIRUJANA DENTISTA — Consultas todos los días, de 9 a 11 a. m. y de 1 a 7 p. m. — Corrientes 2475. — U. T. 4071, Mitre.

ABOGADOS

Dr. ELISEO A. DIAZ
ABOGADO
Estudio: Lavalle 1346, escritorios 11 y 12 del piso bajo. Particular: Calle Rivadavia 8889. U. T. 998 (Flores).

Dr. Héctor González Iramain
ABOGADO
Estudio: Libertad 480. U. T. 4928, Libertad.

Dr. Fernando de Andréis
ABOGADO
Atiende personalmente de 1 a 7 p. m. — Estudio: Talcahuano 469 (2o. piso). — U. Telef. 5581, Libertad.

CONTADORES

Dr. Antonio Casacuberta
Contador nacional y provincial. Contabilidad general y judicial. Asuntos comerciales, ferroviarios y administrativos. — Cochabamba No. 3121. — La Plata, calle 9 No. 475. — C. T. 510 (Patricios).

INGENIEROS

JOSE B. MARIL
INGENIERO CIVIL
Peritajes, tasaciones, mensuras y construcciones
Bolívar 171 — Bs. As. Perm.

Raúl Carballo
INGENIERO CIVIL
Construcciones, peritajes y tasaciones. Informes periciales sobre accidentes del trabajo. Atiende personalmente de 4 a 6 p. m. — Cabildo 2011. — U. T. 574 Belgrano.

VARIOS

TALLER DE RELOJERIA
Santa Fe 1450. — Juan Sinagul. — Se garantiza el trabajo y se hace con prontitud y esmero.

LA CERVEZA "Quilmes Cristal" ES LA MEJOR

BANCOS

BANCO POPULAR ARGENTINO

Sociedad Cooperativa de Crédito (Ltda.)
370 — BARTOLOME MITRE — 370
Capital realizado . . . . $ 10.514.880
Reservas efectivas . . . " 5.362.000

$ 15.876.880

ABONA POR DEPOSITOS

En cuenta corriente . . . Sin interés
A plazo fijo de 60 días 2 o|o
A plazo fijo de 90 días 3 ½ o|o
A plazo fijo de 180 días 4 ½ o|o
En Caja de Ahorros, después de 60 días, hasta $ 20.000 . . . . . 4 o|o
En Caja de Ahorros Popular, hasta $ 5.000, después de 90 días . . . . . 5 o|o
A mayores plazos . . . . Convencional

El Banco acuerda descuentos a comerciantes, industriales o particulares que tengan cuenta corriente o caja de ahorro o que la abran en adelante.

Da giros y cartas de crédito para el interior y exterior.

Administra propiedades urbanas y rurales.

Alquila cajas de seguridad.

Se encarga de cobranzas, compra y venta de títulos, y en general efectúa toda clase de operaciones bancarias.

JUSTO P. SAENZ,
Abril de 1919. Gerente.

BANCO DE LA NACION ARGENTINA

Fundado en 1891

Casa Central — Buenos Aires — Calles Rivadavia 363 al 399 y Reconquista 15 al 39
Capital, m|n 138.550.600.25 — Fondo de reserva, o|s $ 19.207.671.24

SUCURSALES Y AGENCIAS EN LA CAPITAL

Belgrano, Cabildo 1900, esquina Sucre. — Boca del Riachuelo, Almirante Brown 1101. —Flores, Rivadavia 7090, esquina Pedernera, con Agencia en los Nuevos Mataderos.—General Urquiza, Bauness esquina Cullen. —No. 1. Montes de Oca 1699, esquina California 1101. — No 2. Entre Ríos 1201, esquina San Juan 1802. — No. 3. Corrientes 3399, esquina Callo 401. — No. 4. Bernardo de Irigoyen 1000, esquina Carlos Calvo. — No. 5. Rivadavia 2828. — No. 6. Santa Fe 2299. — No. 7. Caseros 2965, Parque Patricios. — No. 8. Triunvirato 734. — No. 9. Santa Fe 4526. — No. 10. Independencia 3636. — No. 11. Aduana de la Capital. — No. 12. Callao 76 al 84. — Oficina de Depósitos Judiciales, en el Palacio de Justicia.

180 sucursales y agencias en el interior de la república

TASA DE INTERES

El Banco abona (moneda legal solamente):

	Anual
Por depósitos en Cuenta Corriente	Sin interés
Por depósitos a Plazo Fijo, con o sin libreta, a 3 meses	3 o|o
Por depósitos a Plazo Fijo, con o sin libreta, a 6 meses	4 o|o
Por depósitos a Plazo Fijo, por mayor plazo	Convencional
Por depósitos en Caja de Ahorros después de 60 días, hasta $ 20.000	4 o|o
El Banco cobra:	Anual
Por adelantos en Cuenta Cte.	8 o|o
Por descuentos de pagarés de comercio y letras de pago íntegro hasta 6 meses de plazo	Convencional
Por descuentos de letras con amortización	7 o|o

El Banco de la Nación Argentina vende letras de cambio sobre Alemania, Austria, Hungría, Inglaterra, Francia, España, Italia, Suecia, Noruega, Rusia, Portugal, Finlandia, Bélgica, Holanda, Suiza, Turquía, Serbia, Rumanía, Grecia, Bulgaria, Asia, Africa, Oceanía, Estados Unidos de Norte América, Canadá, Chile, Brasil, Uruguay y Perú.

LEY ORGANICA DEL BANCO DE LA NACION ARGENTINA

"Artículo 1o. La Nación responde directamente de los depósitos y operaciones que realice el Banco."

Buenos Aires, enero 1o. de 1920. — Gerentes: Julián J. Solveyra y Gaspar Cornille.

BANCO EL HOGAR ARGENTINO

Avenida de Mayo 836 — Tiene casas y departamentos en alquiler, en esta capital y pueblos suburbanos.

BANCO COMERCIAL ITALIANO

Fundado en el año 1898. — Bartolomé Mitre 460 al 468. — Sucursales: San Juan 1861, Rivadavia 2441, Corrientes 3002, Bernardo de Irigoyen 1385|93.

Capital autorizado . . . . . $ 10.000.000
Capital suscripto . . . . . " 5.000.000
Capital realizado . . . . . " 5.000.000
Reservas . . . . . " 1.100.000

Abre cuentas corrientes, depósitos a plazo fijo y caja de ahorros, descuentos, cobranzas, compra y venta de títulos. Se dan cartas de crédito, giros telegráficos a la vista a plazos sobre cualquier punto de Europa.

Administra propiedades, haciendo adelantos sobre los alquileres, encargándose de remitir las rentas a cualquier punto.

Compra y vende billetes de bancos italianos, franceses y uruguayos o cualquier valor.

Ordenes de pago sobre todas las oficinas postales de Italia, Francia y España.

Por depósitos en cuenta corriente	1 o|o
A plazo fijo de 30 días . . .	3 o|o
A plazo fijo de 60 días . . .	3 o|o
A plazo fijo de 90 días . . .	4 o|o
A plazo fijo de 180 días . . .	4 ½ o|o
A plazo fijo de un año . . .	5 o|o
En caja de ahorros, después de 60 días	4 o|o
En liras italianas, con giros sobre Italia	3 o|o
En caja de ahorros, a la vista	3 o|o
Por depósitos que se emplearán en préstamos hipotecarios a plazo fijo de un año	5 ½ o|o

El Banco hace toda clase de operaciones bancarias.

Horario de las sucursales: de 10 a. m. a 3 p. m. y de 5 a 6 30 p. m. — Domingo Repetto, gerente.

Banco Hipotecario Nacional

CONDICIONES GENERALES DE LOS REMATES

1.o Los remates están sujetos a la aprobación del Directorio dentro de los quince días de efectuados, y se hacen por cuenta del deudor, con sujeción a las leyes Nos. 8172 y 9155.

2o. El comprador podrá continuar con la hipoteca que reconoce la propiedad, abonando la diferencia entre la deuda actual y el precio de compra.

3o. Todo comprador abonará en efectivo al firmar el boleto el 5 por ciento de seña y el 1 por ciento de comisión.

4o. Los títulos de propiedad pueden ser revisados en el archivo del Banco antes del remate.

5o. Por mayores informes, ocúrrase a las oficinas del Banco.

EL JUEVES 19 DE FEBRERO en su local, a las 3 p. m. Dos casas: Monte Egmont 1501|05|25 esquina Seguí, sin número. Mide: 23 m. 82 de frente al S. E., 8 m. 48 en su otro frente, 24 m. 59 al N. O. y 10 m. 51 al S. O., debiendo descontarse la ochava. Ad corpus. Consta de salón negocio, 1 pieza y 1 más de servicio en altos, en la primer casa, y con 4 piezas la otra, dependencias en ambas.

No. Ho. 4649. 6 o|o. Base: $ 10.000. Hipoteca: $ 7.000. Deuda: $ 6.120.910.

LA VANGUARDIA, Febrero 15.
V. 19|2|920.

JOSE MOMO

AGENCIA DE PERIODICOS Y REVISTAS DE ITALIA Y ESPAÑA

Se aceptan suscripciones a cualquier punto. Por año: "L'Asino", $ 6 m|n; "L'Avanti", $ 20; "La Critica Sociale", $ 7; "El Socialista" de Madrid, $ 20; "Nuestra Palabra", $ 6. Se acepta a cuenta por semestre y trimestre.

Por cualquier pedido, dirigirse exclusivamente a JOSE MOMO, Méjico 2162. — Buenos Aires. — Nota: El pago es adelantado. No se efectúa ningún envío sin recibir su corresponsiente importe.

Edictos judiciales

Por disposición del señor juez de 1a. instancia en lo civil de la capital federal, doctor Fernando Klappenbach, se cita, llama y emplaza por el término de treinta días a contar desde la primera publicación del presente, a todos los que se consideren con derecho a los bienes dejados por fallecimiento de don CATALDO GRECO, ya sean como herederos o acreedores, para que dentro de dicho término comparezcan por ante su juzgado y secretaría del que suscribe a deducir sus acciones en forma, bajo apercibimiento de lo que hubiere lugar por derecho. — Buenos Aires, 28 de agosto de 1919. — José M. Gutiérrez Sáenz Valiente, secretario. V. 13|3|20.

El señor juez de la instancia en lo civil de la capital de la república, doctor don Roberto Bunge, ha dispuesto se cite, llame y emplace por el término de treinta días, contados desde la primera publicación del presente, a todos los que se consideren con derecho a los bienes dejados por don DAMIAN PARDELLA, ya sean como herederos o acreedores, para que dentro de dicho término comparezcan a deducir sus acciones en forma, por ante su juzgado y secretaría del que suscribe, bajo apercibimiento de lo que hubiere lugar por derecho. — Buenos Aires, febrero 10 de 1920. — F. M. Alsina, secretario V. 11|3|920.

Por disposición del señor juez de 1a. instancia en lo civil de la capital doctor Juan Carlos Lagos se cita y emplaza por el término de 15 días a contar desde la primera publicación del presente a don MARIANO PEREZ FERNANDEZ y don FELIPE MELGAREJO DELGADO, para que dentro de dicho término comparezcan ante su juzgado y secretaría del autorizante a estar a derecho en la ejecución que le sigué don LUIS TERRAGNO por cobro hipotecario, bajo apercibimiento de nombrárseles defensor de ausentes. — Buenos Aires, noviembre 27 de 1919. — José F. Oderigo, secretario. V. 25|2|920.

El señor juez de 1a. instancia en lo civil de la capital de la república doctor don Roberto Bunge, ha dispuesto se cite, llame y emplace por el término de treinta días, contados desde la primera publicación del presente, a todos los que se consideren con derecho a los bienes dejados por don GABINO MENENDEZ, ya sean como herederos o acreedores, para que dentro de dicho término comparezcan a deducir sus acciones en forma por ante su juzgado y secretaría del que suscribe, bajo apercibimiento de lo que hubiere lugar por derecho. — Buenos Aires, diciembre 30 de 1919 — Doctor F. D. Quesada, secretario. V|3|3|920.

El señor juez de primera instancia en lo civil de la capital de la república doctor don Juan Carlos Lagos, ha dispuesto se cite, llame y emplace por el término de treinta días, contados desde la primera publicación del presente, a todos los que se consideren con derecho a los bienes dejados por LUIS OLIVETO, ya sean como herederos o acreedores, para que dentro de dicho término comparezcan a deducir sus acciones en forma por ante su juzgado y secretaría del que suscribe, bajo apercibimiento de lo que hubiere lugar por derecho. — Buenos Aires, diciembre 24 de 1919 — Luis F. Vincent, secretario. V|1|3|920.

El señor juez de 1a. instancia en lo civil de la capital de la república, doctor don Roberto Bunge, ha dispuesto se cite, llame y emplace por el término de treinta días, contados desde la primera publicación del presente, a todos los que se consideren con derecho a los bienes dejados por don ANTONIO CUENCA, ya sean como herederos o acreedores, para que dentro de dicho término comparezcan a deducir sus acciones en forma, por ante su juzgado y secretaría del que suscribe, bajo apercibimiento de lo que hubiere lugar por derecho. — Buenos Aires, febrero 11 de 1920. — Adolfo Rawson, secretario. V. 12|3|920

LICITACIONES

Intendencia Municipal de Avellaneda

SOLICITUD DE UNA MANZANA DE TIERRA

Necesitando la municipalidad adquirir una hectárea de tierra para la construcción de un asilo destinado a huérfanos, ancianos o inválidos, se solicita de los dueños de tierras la presentación de propuestas con precios y ubicación, en la secretaría de la Intendencia Municipal antes del día 20 del corriente. — Febrero 10 de 1920. — J. Della Latta, secretario. v-20-2.

Intendencia municipal de Avellaneda

LICITACION

Llámase a licitación por el término de ocho días, a contar de la fecha, para la construcción de cien mesas de hierro desmontables, para ferias, de acuerdo con los croquis e indicaciones que se darán en la secrétaría de la intendencia. — Febrero 12 de 1920. — J. Della Latta, secretario. v-19-2

HONORABLE CAMARA DE DIPUTADOS DE LA NACION

Llámase a licitación conjunta para la impresión del Diario de Sesiones volante y permanente de la honorable cámara en el período legislativo de 1920, de acuerdo con las bases y condiciones aprobadas por el señor presidente, que los interesados pueden recabar del cuerpo de taquígrafos, de 2 a 6 p. m., y que se insertan en el Boletín Oficial. El acto tendrá lugar el lunes 22 de marzo de 1920, a las 3 p. m., en el despacho del señor secretario. — Buenos Aires, febrero 12 de 1920. — Gregorio Dillón, director del cuerpo de taquígrafos. V. 14|3|920.

Biblioteca Obrera

CONVOCATORIA

De acuerdo con el artículo 13o. la C. A. convoca a sus asociados a asamblea general de socios para el día 27 de febrero de 1920 en su local social, calle Méjico 2076, a las 8 de la noche, para tratar la siguiente orden del día:

1o. Informe de la C. administrativa.
2o. Balance.
3o. Nombramiento de cuatro titulares en reemplazo de los salientes señores A. Máspero, A. de Giorgio, J. Oriolo y H. Saporiti, tres suplentes y tres revisores de cuenta.
4o. Nombramiento de dos socios para firmar y aprobar el acta.

Angel Máspero, Secretario. Alfredo L. Spinetto, Presidente.
V. 27|2|920.

CONSEJO NACIONAL DE EDUCACION

Instrucción primaria obligatoria y matriculación de los niños de 6 a 14 años.—A los padres de familia, tutores o encargados.

La matrícula escolar es obligatoria para todos los niños de 6 a 14 años de edad, del municipio de la capital, colonias y territorios nacionales; y los padres, tutores o encargados que no inscriban a los niños que tengan bajo su dependencia, incurren en multa de $ 5 a 100 m|n (arts. 17 y 44, inciso 8, Ley 1420).

Con el objeto indicado, la matriculación o inscripción de alumnos se efectuará desde el 2 de enero en los Consejos Escolares; en los locales de las escuelas a que concurrirán los niños, en la forma y fecha indicadas en los carteles que el Consejo Nacional de Educación fija en los frentes de las escuelas y en los parajes visibles de la capital.

Para mayores datos e informes, dirigirse a la Oficina de Obligación Escolar del Consejo Nacional de Educación, calle Rodríguez Peña No. 953, de 12 a 6 p. m.
V|29|2|920. El secretario general.

Banda de música
JUAN APP YERBAL 2984
Flores

LA VIDENSE
LIQUIDAMOS

TRAJES a medida, casimires especiales de moda) desde . . . . . $ 65.—
TRAJES confección (casimires de gustos seleccionados) desde . . . . $ 35.—
SOMBREROS castor y lana desde . . . . . $ 4.50
CAMISAS zéfir desde . . . . . $ 3.—
CAMISETAS hilo y algodón desde . . . . . $ 1.30
CALZONCILLOS zéfir y blancos desde . . . . . $ 2.—
Medias, cinturones, tiradores, ligas, gorras, guardapolvos, paraguas, etc.
Aprovechen la liquidación de nuestra casa — 30 o|o de rebaja.

ANDRES SUAREZ Y HNO. - Bolívar y Humberto I
Unión Telef. 1201, B. Orden

Muebles
NADA DE INTERMEDIARIOS
Del productor al consumidor
Talleres: CANALEJAS 680

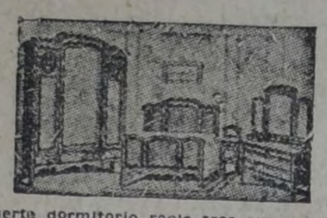

Fuerte dormitorio roble tres cuerpos, trabajo garantido, 7 piezas, 2 plazas, lunas biseladas y mármoles finos . . $ 325.—



Elegante dormitorio roble, 7 piezas, 2 plazas, trabajo fuerte, lunas biseladas y mármoles finos . . . . . $ 270.—

Lo que en las otras casas pagan $ 8, en la nuestra pagarán 4



Sólido dormitorio 2 plazas, color roble, 7 piezas, lunas biseladas, mármoles finos . . . . . $ 210.—

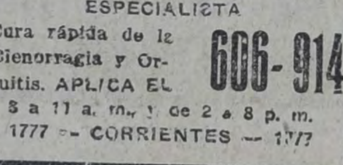

RECLAME—Dormitorio tres cuerpos, trabajo fuerte, color roble, 7 piezas, 2 plazas, lunas biseladas y mármoles finos . . . . . $ 265.—

TERZA Hnos. | SARMIENTO 746
COMPAÑEROS: Nadie debe faltar a comprar en nuestra casa

CASIMIRES
de Fabricación Nacional
DE PURA LANA, DE TODAS CLASES A PRECIOS REDUCIDOS
Para la Venta por MAYOR y MENOR, dirijir pedidos y correspondencia 1345 RIVADAVIA, Bs. As.
JUAN VAYSSE (Escritorio y Depósito) U. Telef. 6083 Lib.

VI EMPRESTITO NACIONAL ITALIANO

Ha sido postergada la fecha de la clausura del empréstito hasta el 10 de abril.

"Los italianos de la Argentina acudirán en masa en auxilio de la patria lejana satisfechos de contribuir, no solamente a robustecer sus prestigios en en el exterior, sino también a fortificar la situación interna".

(Mensaje del ministro Nitti a los italianos en la Argentina).

Nota: Espacio cedido gratuitamente por la

Compañía Italo Argentina de Electricidad

CASA MARTINEZ

Limpiar y planchar un traje . . . . . $ 7
Teñir y planchar un traje . . . . . $ 4

TINTE GARANTIDO
Se alquilan trajes de etiqueta
UNION TELEF. 4681. LIBERTAD
Victoria 942

BRONCERIA

Lámparas y cocinas a gas líquido. Economía, comodidad y confort. La luz más clara y barata del mundo.
R. HAUPT Y M. PIZZA
VICTORIA 3273 BUENOS AIRES

ASOCIACION OBRERA DE SOCORROS MUTUOS — Buenos Aires

En esta sociedad, constituída y administrada por trabajadores, tienen cabida todas las personas de ambos sexos, desde 3 hasta 55 años de edad. U. T. 2701, Mitre Sección Gándara y Talleres: CAVOUR 6057
SAAVEDRA 450 TALLERES

IMPRENTA
LOTITO Y BARBERIS
138 - BALCARCE - 138
UNION TELEFONICA 5340, Avenida

A $ 0.75 DISCOS DOBLES
Liquida la acreditada «Casa Chica»

Compra gramófonos, victrolas y discos de cualquier marca en buen estado; tratándose de la venta de gramófonos con discos, tenemos personal para la compra a domicilio; debiendo indicar marca del aparato, cantidad de discos, hora para poder tratar y, si es posible, tranvías que dejen bien, para mayor rapidez.

GRAMOFONOS DE SEGUNDA MANO, CON 6 PIEZAS Y 200 PUAS, LOS HAY DESDE. . . . $ 25
DISCOS USADOS — Cambiamos discos usados doble faz por otros también usados, debiendo abonar $ 0.30 por el cambio de cada disco. Cuerdas Suizas acabamos de recibir: de 18 milímetros, $ 3.50; de 20 m|m., $ 4.50; de 22 m|m., $ 5; de 25 m|m., $ 5.50. Para gastos de envío agregar $ 0.20. Tapas Record legítimas, $ 2. Bocinas de fonógrafos, nos encargamos de pintarlas a nuevo por el irrisorio precio de $ 3.50.

«CASA CHICA», de A. Ward, calle Salta 676
U. T. 141, Rivadavia. — Buenos Aires
Cerramos a las 8 de la noche — No tenemos sucursales.

CASA ESPECIAL en ROPA para TRABAJO y para el CAMPO

AUX CHARPENTIERS — MÉJICO 1302

FUNDADA EN 1888.



SAQUITOS,
PANTALONES,
y DELANTALES
modelo especial para
CARPINTEROS y GALPONISTAS

Soliciten catálogos y muestras

Maynard & Fèvre SUCESORES DE LOUIS POT y MAYNARD Perm. 6.

CONFECCIONES —Y— ARTICULOS GENERALES PARA TODOS

LA CASA MAS CONVENIENTE PARA COMPRAS
A. CABEZAS
SARMIENTO esq. S. MARTIN
BUENOS AIRES

ACORDAMOS CREDITOS A PAGAR —EN— 10 MESES

VENEREAS-SIFILIS-PIEL
Dr. SARACENI
ESPECIALISTA
Cura rápida de la Blenorragia y Orquitis. APLICA EL 606-914
8 a 11 a. m. y de 2 a 8 p. m.
1777 — CORRIENTES — 1777

Carpintería y Ebanistería
DE A. J. MARCÉROU
ESPECIALIDAD EN INSTALACIONES OBRA BLANCA Y REFACCIONES MUEBLES ARTISTICOS
CORDOBA 823 U. Tel. 2184, Juncal

A Retratarse
a la Sociedad Artística, Carlos Pellegrini 282, hay ascensor. Regalamos pelnadas y un retrato grande con marco en docena de retratos. El regalo es valioso. Retratos para carnet: dos por 1 peso. Postales finas, $ 4 docena.



CASA ROVEDA
818 - DEFENSA - 818

Ropa para Obreros y Chauffeurs

POR MES $ 2.
Núm. suelto 10 centavos
Porte pago

LA VANGUARDIA

ÓRGANO DEL PARTIDO SOCIALISTA

FUNDADO EL 7 DE ABRIL DE 1894

POR MES $ 2.
Núm. suelto 10 centavos
Porte pago

Redacción: U. Tel. 3815, Av. — Administración: U. T. 3570. Av.

Año XXVI—Número 4547. — Buenos Aires, Jueves 19 de Febrero de 1920 — EDICION DE 12 PAGINAS — Red. y Adm., Reconquista 675

Federación Ferroviaria
Méjico 1856

Partido Socialista

Elecciones del 7 de marzo

PLATAFORMA ELECTORAL

1. Abolición de los impuestos que encarecen la vida y gravan el trabajo.

2. Contribución nacional progresiva sobre el valor del suelo e impuesto al mayor valor del mismo en toda la república.

3. Reglamentación de las condiciones de trabajo y alojamiento de los trabajadores del campo, asalariados o arrendatarios.

4. Reforma de la constitución nacional: régimen parlamentario de gobierno; supresión de la diplomacia secreta y dirección de las relaciones exteriores por el congreso; separación de la iglesia del estado.

5. Representación proporcional.

6. Igualdad de derechos civiles y políticos para ambos sexos.

7. Reforma de la ley orgánica municipal: autonomía amplia del municipio de la capital e intendente electivo.

8. Municipalización de las policías y cuerpos de bomberos.

9. Ley de divorcio absoluto.

10. Aplicación preferente de los recursos del estado al desarrollo de la instrucción primaria, laica, gratuita y obligatoria.

11. Reducción del servicio militar a tres meses.

12. Jornada máxima legal de ocho horas y semana de 44 horas de trabajo.

13. Cierre de las casas de comercio a las ocho de la noche.

14. Prohibición del trabajo nocturno cuando no sea indispensable.

15. Comisiones mixtas para resolver las diferencias entre patrones y obreros y fijar eventualmente salarios mínimos.

16. Pago de los salarios en moneda nacional oro o convertible en oro al tipo legal.

17. Seguro nacional de enfermedad, invalidez, vejez y maternidad.

18. Reforma de la ley de accidentes del trabajo: ampliación de las categorías comprendidas, aumento de la escala de indemnizaciones y pago más rápido y directo de éstas.

19. Derogación de la "ley social" y de la "ley de residencia" y amnistía de todos los procesados o condenados por su intervención en el movimiento obrero.

CANDIDATOS A DIPUTADOS NACIONALES

JUAN B. JUSTO
AGUSTIN S. MUZIO
AUGUSTO BUNGE
ENRIQUE DICKMANN
FEDERICO PINEDO
M. GONZALEZ MASEDA
FERNANDO DE ANDREIS
ALFREDO L. SPINETTO
ESTEBAN JIMENEZ
ALEJANDRO CASTIÑEIRAS
H. GONZALEZ IRAMAIN
S. IÑIGO CARRERA
ANTONIO ZACCAGNINI
FELIPE DI TELLA
ENRIQUE MOUCHET
ALBERTO IRIBARNE

ACCIÓN POLÍTICA OBRERA

La Federación Americana del Trabajo, la poderosa organización gremial proletaria de los Estados Unidos, que reúne en su seno cuatro millones de obreros, acaba de adoptar la resolución de tomar parte directa en las elecciones que se sucedan de aquí en adelante en aquel país.

Hasta ahora, la Federación se había limitado a apoyar, y no de una manera sistemática, en las elecciones de presidente al candidato demócrata, menos adverso a los derechos de la organización obrera que los republicanos. A los votos obreros deben los demócratas el haber conquistado el gobierno en 1912; y de ahí que el presidente Wilson haya contado con la benevolencia de aquélla durante la guerra, y antes y después de la conflagración.

En los últimos tiempos, el congreso ha seguido una política de oposición al movimiento obrero, y de franca reacción social. Los organizadores obreros manifiestan que el congreso actual es adverso al trabajo, habiéndolo demostrado con sus esfuerzos por aprobar la ley contra las huelgas; y acusan al gobierno por las medidas adoptadas para sofocar la huelga del carbón, y por el fracaso de la de obreros metalúrgicos.

Se propone, pues, la Federación "movilizar a los afiliados a las uniones gremiales y a los que simpaticen con ellos, para derrotar en las próximas elecciones a los candidatos indiferentes u hostiles al trabajo, y elegir a probados amigos del movimiento laborista".

Esta tendencia, que no es nueva, pero que va a ser intensificada, según todas las muestras, se considera como el primer paso dado hacia la organización de un verdadero partido político obrero, que parece resuelta en una convención celebrada hace poco en Chicago, pero acaso aplazada por la influencia de los elementos moderados de la Federación, encabezados por Samuel Gompers.

Señalando la importancia de la participación de los obreros organizados en la lucha política, el vice presidente de la Federación Americana del Trabajo ha declarado: "Creo que en las próximas elecciones demostraremos algo del enorme poder electoral que representamos, ya que cuatro millones de votos son una tercera parte del total de los votos que se espera escrutar en las próximas elecciones nacionales."

La forma escogida para hacer pesar la influencia de la organización gremial proletaria por medio de los millones de votos obreros, no nos parece la más práctica. ¿Debe apoyarse al partido que defiende los intereses de los trabajadores, o a los candidatos individualmente? Además, la aceptación por algunos candidatos de las demandas políticas obreras, ¿lo excusa de votar todas las malas leyes que no se refieran estrictamente a la libertad de la organización gremial, como los impuestos sobre los consumos de primera necesidad, la agravación del servicio militar, los gastos públicos improductivos, etc., etc.?

En su interesante estudio sobre las formas políticas de la lucha entre el capital y el trabajo en los Estados Unidos, Mr. Philips G. Wright, de la universidad de Haward, escribía a propósito de los efectos de la táctica laborista puesta en vigor en 1912: "Los miembros del congreso, individualmente, se veían en una situación muy delicada, especialmente si eran representantes de algún distrito obrero. Tenían que desplegar un celo fervoroso en defensa del trabajo, manifestándose, por medio de la palabra hablada y escrita, campeones de los obreros, si querían tener probabilidades de salir electos. Podían hasta comprometerse a votar en favor de determinados proyectos de ley. Estaba indicada, pues, una política maestra de actividad ineficaz, como medio de hacer frente a la situación. Se dejaba pasar en la cámara ciertos proyectos de ley, en la inteligencia de que serían desaprobados o se ahogarían en el senado, siendo así que los senadores no dependen tanto del voto popular. Se sometían proyectos de ley a comisiones que a su vez los pasaban a subcomisiones, de los cuales no salían jamás. Estas comisiones y subcomisiones a veces no eran ni siquiera convocadas por su presidente, o, si éstos las convocaban, no conseguían quórum. Se concedían audiencias prolijas y dilatorias. El presidente de la cámara, Mr. Cannon, siempre fiel a los intereses de la clase capitalista, formaba las comisiones de trabajo y códigos de manera que fuesen un verdadero cementerio para todos los proyectos de ley obreros."

Para no ver defraudadas sus esperanzas con estos bajos recursos que tanto se asemejan a los que emplean aquí los titulados radicales, el remedio está en elegir representantes propios, ya organizándose en partido, como en Inglaterra, ya identificándose en la lucha con el Partido Socialista, lo que ocurre en casi todos los países europeos.

Ese sentimiento de independencia, ese espíritu de clase, es lo que ha colocado a los trabajadores británicos a punto de apoderarse del gobierno, para dirigir sus propios destinos y fundar un nuevo orden de cosas más racional y equitativo que el presente.

Es seguro que el movimiento obrero norteamericano, cuya conciencia política se va ampliando, evolucionará en tal sentido rápidamente.

Hay que ver en su misma forma actual un serio progreso: no son las intrigas de los caudillos, los tratos secretos más o menos explícitos lo que determina la actitud política de los obreros organizados, sino acuerdos discutidos y adoptados libre y públicamente, susceptibles de enmiendas para el futuro.

Lo que más llama la atención en todo esto es, sin duda, que la poderosa organización gremial de los Estados Unidos, a pesar del espíritu batallador que revela en sus grandes huelgas, y de la magnitud de sus fuerzas, con cuatro millones de agremiados, se penetra perfectamente del valor de la acción política, y hace del voto obrero un arma contra partidos y hombres políticos tan bien imitados aquí por los que, no contentos con las leyes de persecución obrera exhumadas por el gobierno titulado radical, amenazan a los trabajadores con otras que los entreguen atados de pies y manos a la prepotencia capitalista.

NUESTROS CANDIDATOS

Con el doctor Fernando de Andréis

IMPRESIONES DEL CANDIDATO — ACCION CRITICA Y LABOR CONSTRUCTIVA — PROPOSITOS — EL GOBIERNO PARLAMENTARIO

Sorprendimos al doctor de Andréis en pleno "negligée" matinal en su pintoresca residencia de Martínez. Así que fuimos anunciados, interrumpió su tarea para atendernos con la más obsequiosa solicitud. Un efusivo saludo, y, muellemente sentados en confortables sillones, comenzamos nuestra implacable requisitoria:

—No obstante haber sido usted reporteado por "La Unión"...

—"La Unión" — se apresuró a decir el doctor de Andréis con una sonrisa.

—... la dirección de LA VANGUARDIA considera que algo habrá reservado usted para el diario de su partido. ¿No es así, doctor?

—Sí; y hubiera deseado que el primer reportaje fuera para él.

—Siendo así, le ruego quiera comunicarme cuál es, entre todas sus impresiones de candidato, la más intensa.

Nuestro reporteado medita un instante, y luego nos contesta:

—Es la segunda vez que el Partido me honra con este cargo de confianza... La impresión grande que he recibido, es la de serlo hoy, en estas elecciones de singular importancia. Añada a esto la fuerza moral que tiene para mí ese puesto de combate, después de la dolorosa prueba a que me sometiera una sanción disciplinaria del Partido, y que soporté sin temor. Puede usted decir, en suma, que mi impresión más intensa como candidato es la candidatura misma, que acepto con el mayor entusiasmo.

—En la lucha parlamentaria ¿atribuye usted más importancia a la acción crítica o a la colaboracin constructiva?

—Creo que el Partido tiene esa doble misión en la política argentina, sobre todo si la palabra "crítica" se toma en su verdadera acepción etimológica, vale decir, que puede ser a favor o en contra. Y dentro de la obra crítica, se nos ofrecen dos aspectos grandes, con amplios horizontes: lo simple de los actos de gobierno, y lo general de la sociedad donde actuamos, de la clase social que posee el privilegio: grandes fábricas, grandes comercios y terratenencias.

En cuanto a la colaboración constructiva, iniciada con tanto éxito por nuestros primeros parlamentarios y proseguida por los actuales, opino que recibirá un poderoso refuerzo si nuestro partido triunfa en los próximos comicios. Cerraría entonces su primer ciclo crítico, y se dedicaría a la obra constructiva por entero

Me parece, a este respecto, que lo fundamental está en producir una transformación completa en el criterio social y político con que se encaran los problemas; y luego una sana legislación vendría sola, como fruto natural y lógico. Hemos obtenido un cambio radical de métodos, desterrando el beberaje, la taba y el caudillaje, y encauzando la propaganda por la música, el cinematógrafo y la oratoria. Es el cambio de criterio en las masas y en los legisladores, lo que debemos abordar ahora por sobre todo.

—Fuera de los propósitos manifestados al diario aludido ¿ha reservado usted algún otro que pudiera comunicarnos?

—Lo he dicho a "La Unión": mis propósitos son los que tenía en 1916. Mi preocupación dominante serán las leyes de excepción; y se explica por mi asidua dedicación profesional a ellas. He de tratar, pues, de que se reabra la discusión a su respecto, y de obtener la sanción del nuevo código penal, que abroga la ley 7029. Además, creo urgente la sanción del divorcio, y hacia ella orientaré mis actividades. Por lo demás, mi acción será en un todo armónica con la del grupo, tratando de prestarle la mayor ayuda hablada, que conceptúo fundamental. Consciente de la responsabilidad de un diputado socialista, dedicaré al cargo mis últimos años de juventud, íntegramente.

—De entre las reformas constitucionales propuestas en nuestra plataforma ¿cuál es, a su juicio, la más urgente?

—Indiscutiblemente, llegar al régimen parlamentario es de esencial importancia, creo que marchamos hacia él. Un diario burgués, accidentalmente opositor, ha dicho, con motivo del rechazo del préstamo a los aliados, una de esas verdades dañosas para el que las dice y para quién las recibe. "El verdadero gobierno reside en el parlamento; el P. E. debe resignarse a ser un simple colaborador". Por cierto que hago mías estas palabras; ellas encierran una convicción arraigada fuertemente en mi ánimo, pues hace nueve años, en mi tesis doctoral, dije que el destino histórico nos señalaba el régimen parlamentario... Y he aquí que el P. Socialista al incorporarlo a su plataforma, interpreta nuevamente ese destino.

El doctor de Andréis hace un aparte, y, a manera de corolario, añade:

—De acuerdo con el concepto de Tocqueville, los grandes partidos vendrían, así, a gobernar el país.

—¿Qué impresiones ha recogido usted de la actual campaña electoral?

—Favorabilísima. Disponemos de un fuerte capital de entusiasmo sincero, que debe llevarnos al triunfo.

—¿Qué nos llevará, doctor?

—Sí, compañero; lo creo firmemente, y lo señalan las necesidades históricas del país. Es el único camino para ponernos a compás de la marcha del mundo, que, de otro modo, nos rezagará en su incesante evolución progresiva.

Al despedirnos del doctor de Andréis, nos sentimos contagiados por su ardiente optimismo y deseosos de inocularlo a nuestros compañeros, que se debaten en las amarguras de la lucha partidista.



El doctor de Andréis, en su residencia de Martínez

LA PROHIBICION DEL ALCOHOL, PRINCIPIO CONSTITUCIONAL NORTEAMERICANO

Un excelente artículo de Lindley D. Clark, publicado en la "Monthly Labor Review", del Departamento Federal del Trabajo, hace la historia de esta grande y trascendental reforma, y no deja lugar a dudas de que se trata de una conquista decisiva y definitiva en la guerra contra el alcohol.

El nuevo artículo constitucional prohibitorio del alcohol fué propuesto por el senador Sheppard, del estado de Texas, el 4 de abril de 1917, y aprobado por el senado con algunas modificaciones de forma el 1o. de agosto, por 65 votos contra 20. 11 senadores no votaron. En cualquier forma que se los cuente, los votos afirmativos fueron, pues, más de los dos tercios que exige la Constitución de los Estados Unidos para su propia reforma por el Congreso. La resolución fué enmendada en la Cámara de Representantes con la postergación de sus efectos hasta un año después de su adopción, y dando a los Estados Unidos poder concurrente con el del Congreso para imponer su cumplimiento. La resolución del Senado decía que la medida no tendría efecto si no era ratificada por los estados dentro de los seis años siguientes a su sanción por el Congreso. La Cámara de Representantes prolongó a siete años ese período de posible espera, y en esta forma aprobó el nuevo artículo constitucional el 17 de diciembre del mismo año 1917, por 282 votos contra 128, es decir, por más de los dos tercios de los representantes presentes, pero menos de los dos tercios de la totalidad de la Cámara, pues 23 de sus miembros no habían votado. Al día siguiente el Senado aceptó todas las enmiendas hechas al proyecto por la Cámara, y el 19 de diciembre de 1917 la décimaoctava reforma de la Constitución federal era comunicada al Ministerio de Gobierno, para ser sometida a los Estados, en la siguiente forma:

"Artículo 1. Un año después de la ratificación de este artículo queda por él prohibidos en los Estados Unidos y todos los territorios sujetos a su jurisdicción la fabricación, la venta o el transporte de licores intoxicantes para fines de bebida, así como su importación y exportación.

Art. 2. El Congreso y los Estados tendrán poder concurrente para imponer el cumplimiento de este artículo por medio de una legislación adecuada.

Art. 3. Este artículo no tendrá efecto a menos que sea ratificado como una enmienda de la Constitución por las legislaturas de los distintos Estados, como lo establece la Constitución, dentro de los siete años de la fecha en que a ese fin sea sometido a los Estados por el congreso".

La reforma quedó así inmediatamente a la consideración de las legislaturas de los distintos Estados; pero la acción del Congreso había tenido lugar en momentos en que ninguno de esos cuerpos sesionaba con regularidad y exactamente antes de la apertura de un año legislativo en que normalmente no sesionarían sino once de los cuarenta y ocho cuerpos legislativos de la Unión. Asimismo el movimiento en favor de la reforma arrancó con fuerza, siendo Mississippi el primer Estado en ratificarlo por el voto de ambas Cámaras en su primer día de sesiones, que fué el 8 de enero de 1918. Dos días después lo siguió el Estado de Virginia; otros dos Estados ratificaron la reforma en el mismo mes, y al terminar el año, ocho legislaturas en sesiones ordinarias y siete en sesiones extraordinarias, 15 en conjunto, habían registrado su aprobación de la reforma.

Semejante premura hizo ver claramente que las legislaturas elegidas en noviembre de 1918 serían muy probablemente llamadas a dar la decisión final en favor o en contra de la enmienda, y en muchos Estados éste fué uno de los principales factores en la elección de legisladores. Al reunirse los cuerpos legislativos en 1919, Oklahoma y Wáshington adoptaron la reforma en el mismo día de apertura de las sesiones, si bien Michigan, cuya legislatura se abrió algunos días antes, fué el primero en actuar en ese sentido. El 16 de enero, Nebraska completó los tres cuartos de los Estados requeridos por la Constitución, y el mismo día la ratificaron también los Estados de Missouri y Wyoming, siendo necesario consultar los relojes para determinar que el honor del puesto trigésimosexto en la serie de las ratificaciones había correspondido a Nebraska. Los únicos Estados que se opusieron a la reforma fueron los de Connecticut, Nueva Jersey y Rhode-Island.

El departamento federal de Gobierno pudo así anunciar oficialmnte el 29 de enero de 1919 que la reforma había sido adoptada. Va a continuación la lista de los Estados ratificantes con las fechas de ratificación:

	1918		
1	Mississippi	Enero	8
2	Virginia	Enero	10
3	Kentucky	Enero	14
4	Carolina Sur	Enero	23
5	Carolina Norte	Enero	25
6	Maryland	Febrero	13
7	Montana	Febrero	19
8	Texas	Marzo	4
9	Delaware	Marzo	18
10	Dakota Sur	Marzo	20
11	Massachusetts	Abril	2
12	Arizona	Mayo	22
13	Georgia	Julio	22
14	Louisiana	Agosto	3
15	Florida	Diciembre	14
	1919		
16	Michigán	Enero	2
17	Oklahoma	Enero	7
18	Ohio	Enero	7
19	Tennessee	Enero	8
20	Idaho	Enero	8
21	Maine	Enero	8
22	Virginia Oeste	Enero	9
23	Wáshington	Enero	13
24	California	Enero	13
25	Arkansas	Enero	14
26	Illinois	Enero	14
27	Indiana	Enero	14
28	Kansas	Enero	14
29	Carolina Norte	Enero	14
30	Alabama	Enero	14
31	Iowa	Enero	15
32	Colorado	Enero	15
33	Oregón	Enero	15
34	Nuevo Hampshire	Enero	15
35	Utah	Enero	15
36	Nebraska	Enero	16
37	Missouri	Enero	16
38	Wyoming	Enero	16
39	Minnesota	Enero	17
40	Wisconsin	Enero	17
41	Nuevo Méjico	Enero	20
42	Nevada	Enero	21
43	Vermont	Enero	29
44	Nueva York	Enero	29
45	Pennsylvania	Febrero	25

¡Un verdadero sport legislativo por ratificar cuanto antes la reforma!

Algunos opositores pretendieron hacer objeción legal de que en la cámara de representantes la reforma no había sido votada por dos tercios de la totalidad de los miembros. Pero en un caso referente a ese mismo punto, la Corte Suprema de los Estados Unidos ha fallado que la exigencia constitucional del voto de dos tercios significa dos tercios del quórum presente y votante y no dos tercios de la lista de miembros del cuerpo legislativo en cuestión.

Se ha objetado también a la reforma que en aquellos Estados en que existe el referendum, el voto de sus legislaturas está todavía sujeto a revisión, y que su revocación por el voto del pueblo de diez Estados dejaría la enmienda constitucional contra el alcohol sin el apoyo de los tres cuartos exigido por la Constitución. En el Estado de Oregón, donde se practica el referendum, la Suprema Corte del Estado decidió contra ese modo de ver y desautorizó el referendum sobre esta reforma de la Constitución Federal, por ser aquél solamente aplicable a la legislación del Estado. En cambio, la Suprema Corte del Estado de Wáshington, por 5 votos contra 4, decidió en favor del referendum. Es cuestión de saber si los Estados, al adoptar el referendum para sus leyes, han enmendado la Constitución Federal en cuanto ella autoriza su propia reforma por el Congreso con la ratificación "de las legislaturas de tres cuartos de los Estados o de las convenciones de tres cuartos de los mismos"; esto es, si al adoptar el referendum, esos Estados han cambiado el sentido de la palabra "legislatura" hasta hacerla comprender a la masa entera de los ciudadanos.

La legislatura del Estado de Rhode Island encargó al procurador general del Estado, de iniciar una acción contra la constitucionalidad de la reforma como una infracción al poder de policía del Estado "contraria al espíritu y sistema de forma dual de gobierno erigido por la Constitución". Esta pretensión ha sido ya desechada por la Corte Suprema Federal.

La reforma constitucional norteamericana contra el alcohol es el resultado de un esfuerzo de muchos años contra la fabricación y la venta de bebidas intoxicantes. Concebido por sus iniciadores como un movimiento de mejoramiento moral, físico y social, tomó gran impulso al ser reconocido como un paso en la mejora de las condiciones industriales. Hace muchos años que las compañías de ferrocarriles prohiben la bebida a los empleados en el movimiento de trenes. Había ya también leyes en no menos de 38 Estados de la Unión contra el empleo de alcoholistas en ciertos puestos, contra el uso de bebidas alcohólicas por ciertas clases de empleados, contra la venta de esas bebidas a empleados después de aviso del empleador, y contra la venta de licores cerca de campamentos de trabajo, etc.

Treinta y tres Estados, y además el territorio de Alaska y el distrito federal de Columbia, habían ya prohibido el alcohol en los límites geográficos de su jurisdicción, ya por ley (17), ya por enmienda de la Constitución (18), habiendo sido el primero el Estado de Maine, en 1851, y los últimos Wyoming y Delaware, cuya legislación prohibitiva del alcohol iba a entrar en vigencia este año, en que ha venido a reforzarla la cláusula prohibitiva introducida en la Constitución Federal.

Por ley federal de agosto 10 de 1917 y motivada por la economía de alimentos, se prohibió el uso de éstos, frutas, materias para preparar alimentos y forrajes en la producción de bebidas destiladas. La ley entró en vigor 30 días después de su aprobación, para seguir en vigencia hasta el fin de la guerra. La misma ley autorizaba al Presidente a limitar, reglamentar o prohibir el uso de los productos indicados en la preparación de bebidas de malta o vínicas, y a limitar el contenido alcohólico de estas bebidas. Diéronse ordenanzas de acuerdo con esa autorización y se reglamentó la provisión de combustible a las cervecerías. Por un tiempo se prohibió hasta la fabricación de cerveza muy floja, pero a principios de 1919 se levantó la prohibición, y la Oficina de Impuestos Internos permitió prepararla siempre que tuviera menos de 1|2 por ciento de alcohol.

Ninguna de esas prescripciones había prohibido la venta de bebidas alcohólicas, pero la ley de noviembre 21 de 1918 estableció que a partir del 30 de junio de 1919, y "hasta la terminación de la presente guerra y después hasta terminar la desmovilización, cuya fecha será determinada y proclamada por el Presidente", sería ilegal la venta de licores destilados, cerveza, vino, u otra bebida intoxicante de malta o de vino, permitiéndose sólo la venta para la exportación. Esta ley, que no se refería ya a la preparación de bebidas intoxicantes, sí, no directamente a su uso, atrajo la atención inmediata de mayor número de personas. El hecho de que la guerra terminó prácticamente el 11 de noviembre de 1918 y de que no subsistían, por lo tanto, las razones invocadas al dictarse la ley, fué presentado como un motivo para abolirla. Pero ya estaba en su apogeo la obra legislativa que ha abolido para siempre el consumo de alcohol en los Estados Unidos.

Se pretendía que cuando los soldados norteamericanos volvieran a la vida civil habría una vigorosa protesta contra la medida prohibicionista tomada en su ausencia. Como era de esperar, nada de eso ha sucedido. El Congreso que ha votado la cláusula constitucional con-

ALHAJAS **DINERO** POLIZAS

Antigua casa CELESTINO RETTES

adelanta DINERO por POLIZAS pagando todo su valor y acordando largos plazos para retirarlas

COMPRAMOS ALHAJAS y PÓLIZAS

Por PERLAS y SOLITARIOS pagamos más que nadie

U. Telef. 2493 Avenida **140-SAN MARTIN-140** U. T. 2493, AV. V|18|8|20

ra el alcohol fué elegido en 1916, cuando ningún ciudadano estaba fuera del territorio americano como soldado, y en esas elecciones fué decisiva en muchos distritos la actitud de los candidatos respecto de la cuestión del alcohol.

Se discute el sentido de la expresión "licores intoxicantes", empleada en la reforma constitucional de que hablamos, punto que será indudablemente sometido a las Cortes, si bien una definición del Congreso contribuiría mucho a resolverlo, dando, desde luego, una norma para todos los Estados de la Unión. Al límite ya mencionado, que acepta la Oficina de Impuestos Internos, algunos cerveceros y sus asesores oponen el de 2 3|4 por ciento. Hay, entretanto, la seguridad práctica de que los amigos de la reforma han de empeñarse en conseguir una regla uniforme para todos los Estados Unidos. Una corte federal se ha opuesto ya a la fabricación de cerveza con 2,75 por ciento de alcohol y en el Congreso se han presentado proyectos de acuerdo con la Oficina de Impuestos Internos en imponer un límite inferior a 1|2 por ciento.

Las consecuencias industriales de la prohibición han sido, en gran parte, previstas. El cierre de las destilerías por la prohibición de emplear granos, etc. en la preparación de bebidas alcohólicas, se hizo sin dificultades para los trabajadores que, en plena guerra, encontraron inmediatamente otra ocupación. Aunque en menor grado, las cervecerías se han adaptado ya también en parte, convirtiéndose en frigoríficos, fábricas de hielo, de conservas, cremerías, fábricas de bebidas sin alcohol, de helados, de jarabes, pinturas, jabón, productos químicos, etc.

Se prevé un gran desarrollo de la fabricación de alcohol desnaturalizado para usos industriales, empleando a ese fin muchos productos inadecuados para la preparación de bebidas. Y se calcula que podrá emplearse como alimento el producto de 5.000.000 de acres (2.083.000 hectáreas), hasta ahora perdido, en la preparación de bebidas intoxicantes.

Las compañías de seguros contra incendios se han preocupado mucho de la depreciación de los bienes raíces destinados a la preparación y venta de las bebidas prohibidas, en cuanto al aumento consiguiente del llamado "riesgo moral". Algunos de los principales periódicos de seguros dicen, sin embargo, que con la anunciada transformación en gran escala de esas propiedades para otros fines, su baja de precio no será tan grande como para estimular el incendiarismo. Los nuevos negocios que ocupan en mayor número los locales de las que fueron tabernas son restaurants, casas de refrescos, ventas de llantas para automóviles y cinematógrafos.

Parece que el Ejército de Salvación se hará cargo de locales de antiguas tabernas, para transformarlos en una especie de clubs, y ocupar a los antiguos taberneros en el expendio de bebidas sin alcohol, sandwiches y masas.

Puede llegarse a la conclusión de que, a pesar de los empeños tendentes a impedir la efectividad de la prohibición, se ha hecho una adaptación casi general de las fábricas para otros fines industriales, y que, por lo menos en cierta medida, las instalaciones de las antiguas tabernas podrán ser también aprovechadas para otros usos.

Nuevo sistema de cancelar deudas

A tiros de revólver

COCHERO ASESINADO

Como nos informara oportunamente nuestro corresponsal en Mercedes, por medio de un breve telegrama, el lunes último se ha perpetrado en dicha localidad uno de esos crímenes cuyo móvil impulsivo, tanto por su carencia de motivos como por la calidad del protagonista principal, sólo es dable atribuir a la influencia nefanda de la escuela profesional del cuartel.

Ampliando el referido telegrama, recibimos ayer los datos que siguen:

MERCEDES, 18 — Según versiones que se comentan en tono desfavorable para el victimario, el asesinato del cochero Carlos Piñeyro no se produjo en riña, como lo manifiesta la policía. Personas que aseguran haber sido testigos presenciales del hecho afirman que el infeliz conductor ha sido alevosamente asesinado de un balazo en la cabeza por el teniente coronel Eusebio Oro, jefe del regimiento 6o. de infantería, en circunstancias que la víctima se había presentado a cobrarle cuatro pesos, importe de servicios prestados el día anterior llevándolo de paseo por las avenidas de esta ciudad, en su coche de alquiler.

Las mismas personas agregan que el crimen fué llevado a cabo sin mediar palabra alguna entre víctima y victimario. — Corresponsal.

NOTAS POLITICAS

LA CONVENCION RADICAL DE HOY

Si las circunstancias no lo impiden, esta noche volverá a reunirse la convención radical para proseguir la elección de los candidatos a diputados nacionales por la capital.

"La Argentina", órgano radical crottista, asegura que la convención será muy reñida; que la lista de candidatos que triunfará en ella es la impuesta por los convencionales que dejaron sin quórum la asamblea anterior; que si no queda proclamada la lista en esta reunión, el partido correrá serios riesgos en las elecciones próximas, y, por fin, que no es posible en diez días realizar una eficaz campaña electoral, por parte de los candidatos que integren la lista, fenómeno — agregamos nosotros — que sólo se ha visto bajo la presidencia de Figueroa Alcorta.

"La Montaña", radical lencinista, anuncia una "disidencia en puertas", condena el entrometimiento del presidente Irigoyen en los asuntos de comité y del partido, y asegura que la actitud de los asambleístas contrarios a las imposiciones de la Casa rosada será firmemente mantenida, a fin de "deslindar posiciones".

Es unánime la información de que los convencionales no irigoyenistas abandonarán el local y dejarán a la convención sin quórum si no logran el triunfo de sus aspiraciones.

¿CANDIDATOS QUE SE DOBLAN, ANTES QUE ROMPERSE?

Hasta última hora circulaba el rumor de que los diputados Goyeneche y Molina, agraciados con la candidatura por la complacencia presidencial, presentarán la renuncia a ella en la convención de esta noche.

A la renuncia del doctor José Marcos Pagliere, se debe agregar la del subdirector de "La Epoca", señor Enrique Agesta, quien la presenta en una carta escrita como espécimen de literatura radical, o en momentos de turbación, bajo la influencia de emociones desagradables, y dirigida al presidente de la convención.

"Según el escrutinio primero — dice el renunciante — realizado por esa convención bajo su dignísima presidencia, he resultado candidato a diputado nacional para las próximas elecciones.

Tengo, señor, la perfecta convicción de que podré ser reemplazado con ventaja, y, además, la de que podré ser útil a mi patria permaneciendo, como hasta aquí, periodista radical. Y, en consecuencia, no sin haberlo meditado serenamente, resuelvo elevar a la convención la renuncia indeclinable de mi candidatura, por su intermedio.

Al adoptar esta actitud, renuevo, a la causa política, la convención y a su digno presidente, las más sinceras protestas de mi respeto y adhesión."

Renuncias como éstas indican la furia de la borrasca desencadenada en el seno del radicalismo de la capital. Seguramente, la gravedad de la situación aconseja a muchos doblarse ante la fatalidad, antes que romperse, o quedar derrotados en la prueba del comicio.

LOS EMISARIOS DEL PRESIDENTE

El diputado presidencialista señor del Valle ha regresado de Mendoza, a donde fué a poner paz entre los elementos lencinistas y los que responden al diputado Rubilar.

El resultado de su viaje ha sido la elección de candidatos a diputados nacionales de los señores Francisco Rubilar y Emilio Quellet, ambos perseguidos y condenados al ostracismo bajo el gobierno del extinto Lencinas.

El señor del Valle viene entusiasmado con lo que ha visto en la ciudad andina: confundidos en la misma gloria, aparecen allí el general San Martín, con el parque de su nombre, y el señor Hipólito Irigoyen, con un rosedal que lleva también el suyo.

El senador Torino ha regresado, también, de Tucumán, pareciendo haber tenido menos fortuna que el señor del Valle en su misión pacificadora. El arreglo concertado no se conoce aún en sus términos precisos, pero las protestas de los correligionarios descontentos han llegado a los propios oídos del amigable componedor en los momentos en que éste proclamaba la necesidad del abrazo fraternal.

Otro emisario fué oportunamente a Córdoba, y el ex diputado Oyanarte, aunque ha hecho de la provincia de Buenos Aires su sede central de operaciones, está siempre listo para ir a preparar elecciones o arreglar disidencias adonde lo llamen o lo manden.

Sabiendo cómo las gasta el señor Irigoyen en la capital; donde la conciencia política de su partido debe ser más clara y firme, es indudable que los emisarios del señor Irigoyen no van a las diversas provincias sino para imponer el fallo que todos los "correligionarios" deben acatar.

De ahí el triunfo de los radicales "nacionalistas" sobre los "disidentes" en Santa Fe, a pesar de que los últimos tenían el gobierno en sus manos y los primeros eran sólo una minoría más o menos apreciable. De ahí, también, que el lencinismo haya caído en desgracia, en Mendoza, levantándose sobre sus ruinas la fracción de descontento que formaba una insignificante minoría, después de los repetidos triunfos electorales que "plebiscitaron" al extinto gobernador, jefe del partido.

Confiando en su fortuna, el señor Irigoyen pensó que podía mandar también un emisario — diputado, por más señas — a la convención radical de la capital que debía elegir candidatos a diputados nacionales, para imponer los nombres que le fuesen gratos, y excluir a los réprobos, que serían en primer lugar los legisladores radicales salientes.

La empresa no parece tan fácil como la confiada a los emisarios enviados al interior, y ahí tenemos ahora al señor Irigoyen obligado a alternar sus tareas oficiales con otras, electorales y de policía radical interna, idénticas a las que realiza en La Plata el señor Oyanarte, en Tucumán el senador Torino, y en San Juan el diputado Beiró.

PROCEDIMIENTOS DEMOCRATAS...

El ministro del interior ha recibido de Córdoba un telegrama firmado por dirigentes radicales de aquella provincia, denunciando que el jefe político del departamento Juárez Celman, doctor Zarazaga, y el receptor de rentas Juan Pedro Rodríguez acompañan en sus viajes de propaganda política a los candidatos del partido oficialista doctores Rothe y Astrada. "Este grave hecho — agregan — de usar públicamente de la influencia y acción de las autoridades policiales y de otros funcionarios, como el juez de paz de Laboulaye, Burgo Videla, ha motivado declarar la abstención de concurrir a los comicios por el comité departamental de la unión cívica radical, dado que a la altura de civilización alcanzada estos hechos repugnan y son incompatibles con las reglas más elementales de moral política."

Los denunciantes concluyen solicitando la intervención del poder ejecutivo nacional para poner coto a estos procedimientos, invocando la "política de reparación" desarrollada por S. E. el señor Irigoyen.

...Y PROCEDIMIENTOS RADICALES

Entre los posibles candidatos radicales a diputados por la capital que obtuvieron mayor número de votos en la primera asamblea de la convención que hoy volverá a reunirse, está el señor Barrera Nicholson, subdirector de correos, a cargo de la repartición durante mucho tiempo, y a quien se supone, con razón, explotando la influencia electoral que ha de darle el manejo de varios millares de empleados.

—El doctor Ernesto Claros (hijo), quien acaba de ser proclamado candidato a diputado por la fracción radical disidente de Jujuy, ha aceptado la designación, previa renuncia del cargo de fiscal federal; y el doctor Benjamín Villafañe, candidato a diputado por los radicales gubernistas de la misma provincia, ha renunciado al puesto de presidente del consejo de educación.

PROGRAMA ELECTORAL DE LOS DEMOCRATAS PROGRESISTAS

En el comité central del partido demócrata progresista reuniéronse anoche los candidatos propios de esta agrupación para discutir el programa electoral proyectado por una comisión especial nombrada últimamente.

He aquí los puntos propuestos:

Orientación democrática y progresiva en el orden político, social y económico.

Defensa del régimen federal y de las facultades del congreso.

Responsabilidad efectiva de los miembros del P. E. por los actos que excedan su esfera de acción constitucional.

Publicidad absoluta de todos los actos de gobierno y administrativos. Supresión de la diplomacia secreta.

Organización de la defensa sanitaria del país.

Reforma del sistema tributario a base de: disminución de los derechos fiscales aduaneros; supresión de derechos a la introducción de artículos de primera necesidad; gravamen hasta el 50 por 100 a la importación de artículos de lujo; supresión de los impuestos internos como recurso nacional; estanco del tabaco y del alcohol; impuesto al mayor valor de la tierra; impuesto progresivo a la renta; impuesto al ausentismo.

Expropiación por el estado de tierras convenientemente ubicadas para ser vendidas en lotes a los cultivadores en fáciles condiciones de pago.

Estabilidad del empleado público.

Legislación social: fijación de la jornada máxima de 8 horas; comisiones mixtas de conciliación y arbitraje; salario mínimo; pago de los salarios en moneda; seguros de enfermedad, invalidez y vejez; legislación sobre sindicatos profesionales; leyes que fomenten y amparen la mutualidad y la cooperación auténticas.

Mejoramiento de la condición jurídica de la mujer.

Reforma de los códigos vigentes para ajustarlos a las necesidades y aspiraciones actuales.

Según una información oficiosa, este proyecto fué aprobado en su totalidad. No se sabe si los candidatos "independientes" que completan la lista demócrata progresista aceptarán, con la candidatura, un programa que tiene algunos puntos concretos algo arriesgados para la tradición conservadora.

REUNION DEL COLEGIO ELECTORAL EN SANTA FE

El 24 del corriente se reunirá en Santa Fe el colegio electoral, asegurándose que los electores nordistas y sudistas votarán la fórmula Mosca-Ferrarotti.

Parece que una vez consagrada la fórmula nacionalista con los votos de los electores nordistas, la mayoría de los comités de ese partido se disgregará. En cuanto a los comités sudistas, pueden considerarse disueltos, pues ahora no queda otra cosa que hacer, para unos y otros, si no acercarse a los que tienen la sartén por el mango.

LA REPARACION RADICAL EN SALTA

La división de los radicales en Salta se agrava día por día. Aunque se permitió al señor Castellanos continuar en la gobernación, después de haberle obligado a presentar la renuncia de su cargo, no por eso han cesado las hostilidades entre el grupo saravista y el que encabeza el gobernador.

Disputándose ambos grupos la posesión del diario "El Cívico", el juez de instrucción respectivo ordenó, a pedido de una de las partes, la entrega de aquél, con su imprenta, a varios radicales "opositores". El director del diario no acató la disposición del juez, negándole derecho para entender en el asunto. Entonces, el propio juez se constituyó en la imprenta, e hizo cumplir su orden. Pero inmediatamente, el jefe de policía procedió, por medio de un piquete, a expulsar a las personas que recibieron del magistrado la posesión de "El Cívico".

Los principios constitucionales del radicalismo reparador enseñan, como se ve, que por encima de la justicia está el sable policial, o la voluntad del gobernador, o del presidente, que reúnen en sus manos la suma del poder público.

GRUPO COMUNAL SOCIALISTA

Ayer por la tarde se reunió el grupo comunal socialista para tratar diversos asuntos de importancia.

Se resolvió designar a los concejales Dickmann y Spinetto para que hoy se trasladen a Liniers a fin de estudiar el conflicto de los mataderos.

Esta tarde, a las 6.30, se reunirá nuevamente para considerar el resultado de la visita realizada por los concejales mencionados.



En la región del radicalismo auténtico

Dos millones de pesos que se evaporan

Dejan como residuo un montón de vales

Practicado un arqueo de caja en la tesorería general de la provincia de Mendoza, resultó una existencia de vales por valor de dos millones de pesos. La mayor parte de estos vales llevaba la firma de altos empleados de la administración provincial, pero, como es de rigor en todo delito cometido por "gente bien", se ha resuelto mantener en el más riguroso secreto el nombre de los firmantes.

Del mismo arqueo ha resultado que para las finanzas de la provincia, Mendoza ha tenido un doble juego de ministros: unos eran de la intervención y otros del gobernador intervenido, pero unos y otros cobraban religiosamente el sueldo correspondiente. Esta doble sangría en sueldos ministeriales se le ha practicado a la provincia no obstante un decreto del interventor estableciendo que los sueldos de ministro sólo podían ser abonados a los secretarios de la intervención federal.

Ya hemos dicho que, de acuerdo con las consideraciones que deben guardarse a los delincuentes de rango, el tenedor mantuvo en secreto el nombre de los firmantes de los vales. Por si no bastara esta consideración, resolvió también acordar un plazo prudencial a los funcionarios y habilitados que firman los vales, dejando resuelto que, si dentro del citado plazo no reponen las cantidades retiradas en esa forma tan ilícita, los antecedentes del hecho serán pasados a la justicia ordinaria.

Nadie puede poner en duda que el radicalismo que ha imperado en Mendoza hasta la muerte del gobernador Lencinas era un radicalismo auténtico de cuño presidencial. Es precisamente bajo los auspicios de este radicalismo que la administración de la provincia ha sido desquiciada al punto de erigir en sistema nomral la substracción lisa y llana de los dineros públicos. Empezamos a sospechar que no son sólo virtudes de orden cívico lo que falta a la facción actualmente adueñada del poder.

REPORTERS VOLUNTARIOS

Necesitamos varios compañeros de buena voluntad para colaborar en la información electoral de nuestro diario en las secciones 7a. (Caballito Norte), 7a. (Caballito Sur), 17a. (Palermo), 17a. (Maldonado) y 18a.

Los que quieran prestar su concurso pueden pasar por esta redacción de 6 a 8 p. m.

PARTIDO SOCIALISTA

CAMPAÑA ELECTORAL DE 1920

INFORMACION OFICIAL DEL C. E.

LAS CONFERENCIAS DE HOY

A LAS 8.30 P. M.

1a. (Liniers) — **Moreto y Provincias Unidas** — Oradores: Isidoro Ayala y candidato a diputado concejal Antonio Zaccagnini.

1a. (N. Pompeya) — **Uspallata y avenida Sáenz** — Oradores: Américo Ghioldi y candidato a diputado Enrique Mouchet.

2a. — **Uspallata y Colonia** — Oradores: concejal Adolfo Dickmann y Gregorio M. Beschinsky.

3a. (Subcomité "Mariano Moreno") — **Progreso y Salta** — Oradores: Eugenio Albani y candidato a diputado Alberto Iribarne.

En esta conferencia se exhibirán las cintas: "El buque fantasma", "Riqueza y miseria" y "Cómo educa el Partido Socialista al pueblo".

5a. (Subcomité "Vicente de Tomaso") — **Nazca y Camarones** — Oradores: candidato a diputado Felipe Di Tella y diputado Mario Bravo.

6a. — **Agrelo y Treinta y Tres** — Oradores: candidato a diputado Fernando de Andréis y Manuel Palacín.

7a. (Caballito Norte) — **Miriñay y Gaona** — Oradores: Alfredo M. Aprile y candidato a diputado Alejandro Castiñeiras.

8a. — **Carlos Calvo y Pozos** — Oradores: Joaquín Coca y Domingo Marino.

9a. — **Bustamante y Valentín Gómez** — Oradores: L. H. Feijóo y Víctor Dubor.

11a. — **Ayacucho y Lavalle** — Oradores: Elíseo A. Díaz, Alejo Grellaud y Roberto F. Giusti.

13a. — **Méjico y San José** — Oradores: concejal Francisco Cúneo y José Luis Pena.

15a. (San Bernardo) — **Muñecas y Gurruchaga**—Oradores: candidato a diputado Agustín S. Muzio y Ramón J. Moreda.

15a. (Villa Ortúzar y V. Mazzini) — **Bella Vista y Triunvirato** — Oradores: Juan B. Milani y Valentín Zamora.

17a. (Palermo) — **Martínez y Maure** — Oradores: Miguel Pescuma y Juan A. Prieto.

20a. — **Posadas y Libertad** — Oradores: candidato a diputado concejal Alfredo L. Spinetto y José E. Pfleger.

En esta conferencia se exhibirán las cintas: "El buque fantasma", "Riqueza y miseria" y "Cómo educa el Partido Socialista al pueblo", filmadas por la comisión electoral.

Pro familia de Roberto Cristina

y CENTRO SOCIALISTA de la 20.ª

GRAN FUNCION Y CONFERENCIA

en el Teatro BUENOS AIRES

EL JUEVES 26 DE FEBRERO DE 1920

A LAS 9 P. M.

Grandioso Exito de la Compañía RIVERA-DE ROSAS. La pieza de actualidad en 3 actos, original de J. G. Castillo y V. M. Cuitiño,

LA SANTA MADRE

REPARTO:

Etelvina	Sra. Rivera	Eduardo	Sr. De Rosas
Clarita	" Méndez	Federico	" Mandret
Elisa	Sta. Nuvulone	Dr. Marco	" Perelli
Lea	Sra. Socato	Padre Panard	" Casamayor
Ignacia	" Serrano	Nicasio	" Bellucci
Concepción	" Brena	Padre Luis	" Martínez
Mucama	Sta. Rossi	El mendicante	" Paoli

"El Rosal de Fuego"

composición poética inspirada en el doloroso hecho de la muerte de Roberto Cristina, recitada por su autora, la señora Juana María Begino.

En el 2o. entreacto, el diputado nacional doctor Enrique Dickmann hablará sobre el tema:

LA IGLESIA Y EL ESTADO

PRECIOS DE LAS LOCALIDADES

Palcos bajos y balcón avant scene	$ 6.—	Palcos principales	" 4.—
Palcos bajos, balcón y baignoire	" 5.—	Tertulia principal 1a. fila	$ 1.50
		" otras filas	" 1.—
		Entrada a palco	" 1.—
		Delantera de paraiso	$ 0.60

PLATEA CON ENTRADA $ 1.50 — ENTRADA A PARAISO $ 0.50

ENTRADAS EN VENTA: ARENALES 1351 Y EN BOLETERIA EL DIA DE LA FUNCION

EL MEJOR DEPURATIVO

PROF. GIROLAMO

PAGLIANO

JARABE - POLVOS - SELLOS

INFORMACION TELEGRAFICA DEL EXTERIOR

LA CONFERENCIA DE LONDRES

LA CUESTION TURCA

LOS DARDANELOS SERAN PUESTOS BAJO UN REGIMEN INTERNACIONAL

LONDRES, 18 — El consejo ha resuelto definitivamente poner los Dardanelos bajo un régimen internacional, no habiendo formulado aún los detalles del proyecto. El problema espinoso, que queda pendiente de resolución, es el de la policía del estrecho y sobre quién ha de suministrar las tropas necesarias para ella.

Se han creado tres comisiones: una para precisar los límites de la república Armenia, otra para informar acerca de las finanzas turcas, y una tercera para estudiar las reclamaciones griegas al territorio de Esmirna.

Se espera que estas comisiones presenten sus informes la semana próxima.

Respecto a la cuestión de Constantinopla, el consejo sólo ha decidido hasta ahora que esa capital siga siendo turca, pero no ha llegado a determinar los detalles del nuevo orden de cosas, tales como los límites exactos del poder turco y otros puntos que deben fijarse.

LONDRES, 18—El "Daily Telegraph" estudiando la cuestión turca dice que el Mediterráneo es una arteria vital para Francia, Italia e Inglaterra, y agrega que es necesario que se adopten medidas a fin de asegurar el paso por el estrecho de los Dardanelos.

El "Morning Post", por su parte, sugiere una administración mixta franco-inglesa bajo la soberanía del sultán, y en la cual Francia administraría las finanzas otomanas e Inglaterra aportaría los funcionarios administrativos.

LONDRES, 18—La "Wetemineter Gazette" estima que la única garantía para los aliados contra la reproducción de desórdenes en Turquía, consiste en colocar a Constantinopla bajo la autoridad de la liga de las naciones.

Reunión del consejo supremo

ASUNTOS CONSIDERADOS

LONDRES, 18 — El mismo silencio continúa reinando en lo que se refiere a las deliberaciones tomadas por el consejo supremo, el cual se reunió, como de costumbre, por la mañana y por la tarde. Prosiguieron las conversaciones sobre la cuestión de Oriente. En la reunión efectuada ayer, el consejo supremo se ocupó de Armenia, mientras que en la sesión de hoy se trató la cuestión de Cilicia. Las negociaciones se desarrollan sobre el mismo modelo de las que se efectuaron en París. El trabajo técnico fué confiado a varias subcomisiones. Lloyd George, lord Curzon, sir Maurice Henky, los señores Cambon, Berthelot y Nitti asistían a la conferencia. El señor Venizelos no participó en la reunión.

Fué nombrada una comisión internacional para establecer las fronteras de la república armenia. Para el estudio de las finanzas turcas, se ha designado otra comisión. Las reivindicaciones de Grecia sobre Esmirna, serán estudiadas por una comisión nombrada a ese objeto.

Se espera que estas tres comisiones presentarán su informe a fines de la semana en curso.

ITALIA

LA ESCASEZ DE VÍVERES

COMO EN TIEMPOS DE GUERRA

ROMA, 18 — El consejo de ministros, en vista de la alta cotización de los cambios, de las dificultades para el transporte, de la escasez de los víveres y de la crisis en la producción, ha decidido que la venta de pan, arroz, macarrones, carbón, tocino y grasas, se haga por medio de tarjetas, como en los tiempos de guerra.

EL SCHA DE PERSIA

ROMA, 18 — El scha de Persia partió anoche con destino a Cannes, siendo acompañado a la estación por el rey y saludado por los ministros y las autoridades municipales.

CENTENARIO DE RAFAEL

ROMA, 18 — Se preparan grandes festejos en celebración del centenario de Rafael, que se efectuarán el 6 de abril en esta capital, y el 28 de marzo en Urbino, cuna del gran pintor.

PARALIZACION PARLAMENTARIA

ROMA, 18 — Los diarios anuncian que, habiendo el señor Nitti decidido permanecer en Londres hasta haber llegado a una solución del problema del Adriático, los trabajos parlamentarios no se reanudarán antes de fines del corriente mes.

Desde ya prevése que los debates parlamentarios serán largos y seguidos por un voto de confianza a la política del gobierno.

SERBIA

CRISIS MINISTERIAL

BELGRADO, 18 — A raíz de la dimisión del ministerio, la asamblea nacional aplazó la discusión de la conveniencia de encargar al señor Vesnitch, ministro serbio en París, la formación de un gabinete de coalición.

GRECIA

RAID ROMA-TOKIO

SALONICA, 18 — Partieron en dirección a Adalia varios otros aparatos que participan en el recorrido Roma-Tokio.

DINAMARCA

LA ANEXION DEL SLESWIG

COPENHAGUE, 18 — Con objeto de celebrar la unión del territorio de Slesvig a Dinamarca, se realizaron ayer, en todo el país, grandes manifestaciones patrióticas.

Deschanel asume la presidencia de la república francesa

Confirmación del ministerio Millerand

PARIS, 18 — M. Paúl Deschanel inauguró hoy la décima presidencia de la república, en una ceremonia sencilla, pero brillante, favorecida por un hermoso día de sol primaveral.

La población aprovechó con entusiasmo la oportunidad para demostrar su afecto, tanto al presidente saliente, como al nuevo jefe de estado.

PARIS, 18—Se anuncia que M. Paúl Deschanel, al asumir esta tarde la presidencia de la república, otorgará amplia amnistía por los delitos civiles y militares, excepción hecha de aquellos que constituyen traición contra el estado.

Esta mañana ofreció M. Millerand la renuncia del gabinete al nuevo presidente, como es de práctica tradicional al inaugurarse una presidencia.

M. Deschanel no aceptó la renuncia, y pidió a M. Millerand que conservase el gobierno.

PARIS, 18 — El presidente Poincaré, en el discurso que pronunció al hacer entrega del poder a M. Deschanel, declaró lo siguiente: "La espantosa tormenta que cayó sobre el país no quebrantó ni un solo instante nuestras instituciones republicanas, que se adaptaron a las circunstancias más trágicas y permitieron a Francia rechazar victoriosamente la agresión de que fué objeto. Yo, por mi parte, no tuve otro pensamiento más que el de favorecer el acuerdo necesario entre el gobierno, el parlamento y el ejército. La tarea que hoy os espera no es menos importante y no podía ser confiada a un obrero mejor. Habéis sido elegido en pleno día, por unas instituciones libres; habéis descollado en el parlamento, y sabréis ser en el difícil puesto que vais a ocupar el árbitro imparcial al mismo tiempo que mensajero de la sabiduría y de la razón. Durante los siete años de vuestro mandato deberéis proseguir sin descanso la ejecución del tratado de paz, cuyas obligaciones Alemania está demasiado dispuesta a eludir. Deberéis garantizar la permanencia de nuestra política externa, salvaguardar nuestras alianzas, vivificar la sociedad de las naciones, y hacer de la paz, que no es hoy aún más que una esperanza y una palabra un hecho adquirido e indestructible. En el interior cuidaréis sin tregua la reconstrucción del país, la restauración de las finanzas, el renacimiento de la prosperidad económica y la resurrección de las desdichadas regiones devastadas: empresa inmensa para cuya realización tenéis el derecho de contar con el apoyo de todos los franceses. En el momento en que asumís la dirección moral de esta gran obra nacional, permitidme expresaros, con mis fervientes votos, la confianza que inspiran al país vuestro gran valor personal y vuestro ardiente patriotismo".

M. Deschanel, al contestar al discurso de M. Poincaré, dijo: "las benévolas palabras que acabáis de dirigirme son para mí un honor, y representan una fuerza. Para cumplir mi deber deberé tener los ojos fijos en vuestros nobles ejemplos. En medio de la más grande crisis de la historia, en la que las instituciones libres resistieron los más rudos embates y en la que nuestros ejércitos y sus jefes cubrieron a la patria de gloria sin igual, habéis representado a Francia con admirable patriotismo, y en las horas trágicas he podido apreciar, más que nadie, al mismo tiempo que la firmeza de vuestras resoluciones, vuestra sabiduría y vuestra sagacidad política. Alentado por esos sublimes recuerdos, con la confianza de nuestras asambleas, en íntima armonía con los representantes de la nación cuyo control nunca fué más necesario y junto con ese pueblo de héroes, trabajaré con todos mis entusiasmos y dentro del orden y de la ley por la grandeza de Francia, por la República.

PARIS, 18—La transmisión de los poderes presidenciales ha sido el motivo para que la prensa aprovechara de esta ocasión para rendir homenaje al tribuno francés que termina su mandato. Los diarios elogian la obra de M. Poincaré. La mayoría de ellos enumera los servicios prestados por el presidente, cuyo valor, dicen, se mantuvo siempre a la altura de las circunstancias.

"L'Echo de París" insiste sobre el hecho de que los más grandes servicios prestados por M. Poincaré son aún parcialmente desconocidos.

En "L'Excelsior" el ex jefe de gabinete, M. Barthou después de haber trazado la obra realizada por el primer magistrado, dice: "Tanto en el interior como en el exterior, M. Poincaré fué un gran presidente".

Está de acuerdo con la opinión de otros órganos, para estimar que M. Deschanel seguirá perfectamente su ejemplo.

Francia tendrá en él un consejero firme e ilustrado, que sabrá, lo mismo que su predecesor, permanecer por encima de los distintos partidos.

ALEMANIA

PEDIDO DE LOS INDUSTRIALES

BERLIN, 18 — El "Freiheit" anuncia que los directores del "Reich Bank" dirigieron una comunicación al canciller y a todos los ministros censurando las importaciones de artículos de lujo y recomendando que se trabajen más horas que en 1914, que se reduzcan los subsidios a los sintrabajo y que se impidan las huelgas a fin de evitar una catástrofe.

APRECIACIONES DE NOSKE SOBRE EL TRATADO

BERLIN, 18 — Anuncian de Bremen que en un discurso que pronunció el ministro de la defensa, Noske, declaró que las dificultades con que tropezará la completa ejecución del tratado de paz, harán que tarde o temprano sean necesarias ciertas enmiendas.

RUMOR DESMENTIDO

BERLIN, 18 — Se desmiente el rumor de que los aliados autorizaron a Alemania para que aumente su ejército en previsión de una ofensiva por parte de los maximalistas rusos.

LLEGADA DE FUERZAS NAVALES A DANTZIG

DANTZIG, 18 — Llegaron a este puerto el buque de guerra "Danae" y un destróyer inglés a fin de mantener el orden en la ciudad después de su evacuación por las tropas alemanas.

LA NOTA DE LOS ALIADOS

Comentario sugerente

BERLIN, 18 — Un hecho que llamó la atención es que la nota de los aliados concerniente a la extradición de los acusados de crímenes de guerra que el señor Kilmarnok entregó ayer, iba dirigida al canciller de la república alemana.

El "Vorwaerts", comentándolo, dice que los aliados desean evitar toda ambigüedad y por eso dejaron de emplear el término "imperio".

ACERCAMIENTO COMERCIAL CON RUSIA

VIENA, 18—La "Neue Freie Presse" anuncia que los grandes industriales y financistas de Berlín se preparan para enviar una comisión investigadora a Rusia, y añade que el gobierno alemán es favorable a esa idea.

HUNGRIA

LA ASAMBLEA NACIONAL

BUDAPEST, 18 — La asamblea nacional inauguró solemnemente sus sesiones.

DECLARACIONES DE HUEZAR

BUDAPEST, 18 — Hablando ante la asamblea nacional, el señor Huezar declaró que la cuestión húngara se ha vuelto el más grande problema de Europa. Ninguna paz, dijo, es posible mientras esta cuestión no esté resuelta. La más elemental justicia reclama que se efectúe un plebiscito en todos los territorios arrebatados a Hungría.

POSIBLE JEFE DE ESTADO

BUDAPEST, 18 — Todos los partidos con representación en la asamblea nacional son favorables al nombramiento del almirante Horty como jefe de estado.

Estado militar de Alemania

El ministro de guerra de Francia pide la aplicación del artículo del tratado que se refiere al desarme.

PARIS, 18 — El ministro de guerra, M. André Lefevre, dió a conocer ayer ante la comisión de relaciones exteriores de la cámara de diputados, la situación actual de Alemania en lo que se refiere a la verificación y destrucciones de material de guerra, a las reducciones de efectivos, a los recursos eventuales y a las garantías obtenidas.

La exposición del ministro produjo gran impresión; todas sus declaraciones están de conformidad con las explicaciones dadas por el general Niessel, la semana pasada.

De lo expuesto por M. Lefevre, resulta que Alemania trata de eludir las obligaciones inscriptas en el tratado y, especialmente, las obligaciones militares, con la esperanza de substraerse a la aplicación de las cláusulas políticas y económicas.

El ministro de guerra declaró que los aliados debían insistir con firmeza para que todas las fuerzas militares alemanas, no previstas por el tratado, desaparezcan.

Alemania, agregó, disimula un pequeño material de guerra, de armas de pequeño y hasta de grueso calibre, y del cual abastecería a un ejército de oficiales disimulado entre los civiles. Es necesario, concluyó Lefebre, exigir la aplicación completa del artículo 221 del tratado en lo que se refiere al desarme, sin prestarnos a los pedidos de revisión o modificación.

BÉLGICA

EN EL PARLAMENTO

Violentos ataques contra Holanda

BRUSELAS, 18 — En la sesión realizada por la cámara de diputados, M. Hubin, del Partido Socialista, dirigió una violenta requisitoria contra los "activistas". La alusión que hiciera de la política anexionista dió motivo a una simpática manifestación socialista hacia Francia, y a violentos ataques contra Holanda.

El primer ministro replicó, a su vez, que se habían entablado con Holanda leales negociaciones, con el deseo mutuo de arribar a un arreglo satisfactorio de las cuestiones en litigio.

SUIZA

LA ADHESION A LA LIGA DE LAS NACIONES

BERNA, 18 — El consejo de la confederación helvética advirtió al pueblo de la importancia que reviste la adhesión suiza a la liga de las naciones. Expresó la esperanza de que los Estados Unidos no permanecerán fuera de ella.

AUSTRIA

PROYECTOS DE REFORMA A LA CONSTITUCION

VIENA, 18 — La conferencia de Salzburg se puso de acuerdo sobre varios importantes asuntos. El examen de los proyectos de reformas a la constitución ha sido aplazado hasta que se reúna la conferencia de los representantes de las provincias, reunión que se efectuará en Linz el mes de marzo próximo.

LOS CULPABLES DE DELITOS DE GUERRA

EN LOS CIRCULOS DEL GOBIERNO ALEMAN

BERLIN, 18 — La nota enviada por los gobiernos de la entente causó un alivio intenso en los círculos del gobierno alemán. Sin embargo, los diarios antialiados modifican su tono con lentitud.

FRANCIA

EL ASUNTO CAILLAUX

SE LE ACUSA DE HABER ATENTADO CONTRA LA SEGURIDAD EXTERNA DEL ESTADO

PARIS, 18 — La acusación principal que se hace a M. Caillaux es la "de haber atentado contra la seguridad externa del estado, por medio de maniobras, de maquinaciones y de inteligencia con el enemigo, tendiendo a favorecer las empresas de este último contra Francia y contra los aliados".

Se cree que el senado se constituirá como alta corte de justicia solamente tres veces por semana; los demás días serán dedicados a los asuntos que tiene en consideración. Se calcula que el juicio durará dos o tres meses.

Actuará como fiscal el procurador general de la república, M. Lecouve, ayudado por M. Reganault y por el capitán Monnet, que actuó en los famosos asuntos de Bolo bajá, Lenoir y Duval.

M. Caillaux será defendido por M. Demange, que actuó en el asunto Dreyfus, y que será ayudado por M. Morogía Ferri y por M. Moutet.

AGITACION HUELGUISTA EN LYON

PARIS, 18 — El movimiento huelguista en Lyon amenaza con tomar grandes proporciones, pues se ha hecho extensivo a los cocheros y carreros de mudanza y se cree que se extenderá igualmente a todos los obreros metalúrgicos, fábricas de carruajes y volación.

Reina gran agitación en los establecimientos militares y en el momento actual 15.000 huelguistas de la unión sindicalista trabajan para que se proclame la huelga general.

Reunión del consejo de ministros

POINCARE AGRADECE A SUS COLABORADORES

PARIS, 18 — En la sesión celebrada por el consejo de ministros el jefe del gabinete, Mr. Millerand, y el ministro de hacienda, Mr. Marsal, pusieron a sus colegas al corriente de las negociaciones financieras y de las conversaciones que tuvieron lugar en Londres.

A la salida del consejo de ministros el presidente de la república, Mr. Poincaré, agradeció a los miembros del gabinete el concurso que le han prestado e hizo votos por el feliz cumplimiento de la pesada tarea a cumplir.

Mr. Millerand, contestándole, unió el agradecimiento del gobierno a la manifestación hecha por el parlamento, afirmando el reconocimiento de la nación por los servicios que Mr. Poincaré prestó al frente de la primera magistratura del país.

La transmisión del mando presidencial

Mr. DESCHANEL CONFIRMA EL MINISTERIO MILLERAND

PARIS, 18 — En ocasión de la transmisión de los poderes presidenciales, el jefe del gabinte, Mr. Millerand, ofreció la renuncia del ministerio, la cual fué rechazada por el nuevo presidente de la república, Mr. Deschanel.

EN LA CAMARA DE DIPUTADOS

PARIS, 18 — En la sesión celebrada por la cámara de diputados, al ser leído el mensaje del presidente, Mr. Poincaré, por el jefe del gabinete, Mr. Millerand, fué acogido por una salva de aplausos, especialmente los pasajes en que rinde homenaje a la nación, al ejército, y en el que dirige un saludo a Alsacia y Lorena; y sobre todo, el párrafo en que se refiere a la unión sagrada.

En el concejo deliberante de Lyon

RENUNCIA DEL ALCALDE

PARIS, 18 — Telegrafían de Lyon que, a consecuencia de la obstrucción efectuada por los concejales municipales socialistas, Mr. Herriot, alcalde de esa ciudad, y todos los miembros adjuntos presentaron su dimisión.

REIMPATRIACION DE PRISIONEROS ALEMANES

PARIS 18 — Hasta el 13 del corriente 144 trenes, conduciendo prisioneros alemanes que se hallaban en Francia, habían sido dirigidos a Alemania.

El traslado de prisioneros continúa efectuándose con orden y regularidad.

RUSIA

LAS TROPAS MAXIMALISTAS SE APODERAN DE PLESETSKAYA

LONDRES, 18 — Un radiograma recibido de Moscú anuncia que los bolshevikis se han apoderado de Plesetskaya, lo que constituye una importante victoria en la campaña que se realiza en la región de Arcángel.

ANUNCIASE EL ESTALLIDO DE LA REVOLUCION EN SIBERIA

NUEVA YORK, 18 — La Associated Press recibió una información de Londres, anunciando que noticias procedentes de Moscú dicen que estalló la revolución en Vladivostock, Nikolsk, Yenishiesk y Blagovestchenek.

NOÉ

Reclamamos para la Industria Argentina

el apoyo que puede prestarle el consumidor prefiriendo los productos nacionales a todos los similares de manufactura extranjera. Cuando hayamos logrado que en todo el país palpite ese mismo empeño de protección a lo nuestro, habremos obtenido una victoria para la prosperidad nacional.

EUGENIO C. NOÉ & CIA

LOS ESPECIALISTAS EN ARTICULOS RURALES

SAN MARTIN 175. BUENOS AIRES

ESPAÑA

La situación militar en Barcelona

ACTITUD DE HOSTILIDAD HACIA EL GENERAL WEYLER

BARCELONA, 18 — Todos los jefes y oficiales de la guarnición de Barcelona persisten unánimemente en su actitud de casi franca desobediencia contra el nuevo capitán general de Cataluña, general Weyler.

Con esta actitud de los militares se han solidarizado los elementos catalanistas y todos los elementos de orden de la región, que piden la inmediata reposición del teniente general Milans del Bosch en la capitanía general de Cataluña.

La situación se considera delicada.

A la espera de acontecimientos graves

RUMORES DESAUTORIZADOS

MADRID, 18 — En los círculos políticos está adquiriendo consistencia la versión de que se van a producir de un momento a otro acontecimientos de suma gravedad.

Hay quienes aseguran saber de buena fuente que se planteará mañana la crisis total del gabinete.

Ha contribuído en gran manera a la confusión que reina respecto a estos rumores, la carencia de diarios durante 36 horas, debido al descanso dominical, contra el cual protestan casi todos los principales órganos de la prensa, cuyos propietarios han manifestado que prefieren dar a todos sus redactores y operarios un día de descanso por semana, pero consultando las conveniencias de todos.

El presidente del consejo ha hecho, al respecto, declaraciones terminantes, manifestando que todas esas alarmas son completamente infundadas, así como ha desautorizado categóricamente que el gobierno haya recibido un plazo conminatorio de 72 horas para que ordene a Weyler el abandono de la capitanía general de Cataluña, el que sigue desempeñando el alto cargo con todas las atribuciones necesarias.

MADRID, 18 — Todo el interés de la opinión pública está concentrado en el senado, donde el señor Amelio Jimeno explicará claramente el desarrollo de la última crisis ministerial.

Después de la citada sesión el gabinete se reunirá en consejo de ministros para estudiar la situación que dimane del debate.

LOS DEBATES EN EL CONGRESO

CAUSAS DE LA RENUNCIA DEL MINISTRO DE FOMENTO

Voto de confianza al gobierno

MADRID, 18 — Las declaraciones que el señor Allendesalazar haría en la sesión del congreso provocó una gran expectación en todos los círculos políticos y en el público en general, lo que determinó que hubiera una gran afluencia de personas deseosas de presenciar el debate.

Inaugurada la sesión, el señor Allendesalazar explicó los motivos que fueron causa de la dimisión del señor Jimeno, diciendo: "Diferíamos de criterio referente a la táctica que debía emplearse respecto al sindicalismo. Por ello, convenimos en dimitir colectivamente, pero llevado el asunto ante el rey, éste se negó a acceder, acordándose, entonces, separar a Jimeno del ministerio".

A esta altura del discurso el orador fué interrumpido por rumores y murmullos, interviniendo el conde de Romanones, quien censuró extensamente el proceder de Allendesalazar, diciendo que éste, al pedirle que un representant suyo formara parte del gobierno, no podía de ningún modo ignorar el criterio que lo guiaría respecto a la táctica que se emplearía con el sindicalismo.

Acto seguido, el señor Alba manifestó que el asunto ha sido planteado únicamente debido al encono personal del conde de Romanones contra el teniente genral Milans del Bosch. Nosotros, agregó, no le atribuímos ninguna importancia, y seguiremos apoyando al gobierno.

Intervinieron luego, en el debate, los diputados Lerroux, García Prieto, La Cierva, Layret y Cambó, quienes censuraron extensa y duramente la presión ejercida por los jefes militares sobre los diversos gobiernos. Al procederse a la votación de la orden del día y de confianza al gabinete se retiraron del recinto los romanonistas ciervistas y regionalistas, siendo adoptada la moción por 120 votos contra 11 de los republicanos y socialistas.

La orden del día de confianza en el gobierno era firmada por Dato, Villanueva, Alba, Goicoechea y otros; muchos mauristas se abstuvieron de votar. El resultado de la votación es muy comentada: los círculos ministeriales se muestran satisfechos; los ciervistas la califican de ridícula. El conde de Romanones se muestra indignado; en los pasillos de la cámara anunciaba que combatiría encarnizadamente al gobierno hasta que lo matasen. El marqués de Lema declaró: Venimos a cumplir nuestro deber económico y lo cumpliremos.

MADRID, 18 — Se anuncia que la discusión de los problemas sociales se cerrará en la cámara de diputados con un voto de confianza en el gobierno.

El señor Dato y los diputados que siguen sus inspiraciones votarán en favor del gabinete a fin de reforzar su autoridad y facilitar la aprobación de los presupuestos.

SE ANUNCIA LA LLEGADA DE UN DELEGADO DEL SOVIET RUSO

MADRID, 18 — "El Sol" dice que un delegado del soviet ruso, llamado Bordín, llegó recientemente a España después de recorrer a Europa.

Trae el propósito de extender por España la propaganda bolsheviki.

Agrega dicho diario que Bordín celebró conferencias con algunos socialistas y aconsejó que se inicie un movimiento para inducir a los socialistas a prestar su adhesión al bolshevikismo.

POLONIA

LA PAZ CON RUSIA

VARSOVIA, 18 — Los polacos están muy resentidos por las continuas presiones que viene sufriendo de parte de la entente para que concluyan la paz con Rusia, lo que viene simplemente a reforzar cada vez más la determinación del pueblo polaco a mantener su dignidad.

Es sabido que el general Pisudski cree que el hecho de abandonar a Polonia a sus propias fuerzas tendría muy buenos resultados, por cuanto reforzaría el amor patrio de la población.

En caso de iniciar negociaciones de paz con Rusia, Polonia exigiría la completa desmovilización de las fuerzas bolsheviki, o el derecho de ocupación con tropas polacas de las cabezas de puentes de los ríos Dnieper y Dvina.





La Federación Americana del Trabajo

Resuelve participar en la lucha política

POR AHORA FORMARA UNA ORGANIZACION INDEPENDIENTE

WASHINGTON, 18 — Se atribuye gran significado a la resolución tomada unánimemente por una de las más importantes ramas neoyorquinas de la Federación americana del trabajo, para que los obreros formen una organización política independiente.

Esa resolución es contraria al acuerdo de la Federación, para apoyar a los candidatos favorables al trabajo, sin tener en cuenta el partido a que pertenecen; pero es también una prueba manifiesta de que los obreros se están preparando seriamente para tomar participación activa en la política norteamericana.

Al mismo tiempo, la resolución de que se trata, indica que al participar en esa forma en la política la rama neoyorquina de la Federación del trabajo se aparta de la tradición política de esta, pues apoyará candidatos y programas propios.

Por otra parte, la resolución de esta rama confirma la reciente declaración de la Federación, en el sentido de que los dos partidos tradicionales no han satisfecho al trabajo. Desde que esa declaración se hizo, se vió claro que el trabajo no votaría por los partidos que no lo han satisfecho.

Tendrá gran importancia la actitud que tomen los obreros, es decir, si seguirán el camino indicado por la rama de Nueva York.

Los líders políticos piensan que la participación del trabajo en política, de acuerdo con la Federación, sería mucho más significativa que la resolución de presentar candidatos propios.

Agrégan que la actitud del trabajo quiere decir que los resultados de la próxima elección serán influídos por más de 2.000.000 de votos obreros, que están siendo preparados por la Federación para votar en las próximas elecciones en una forma no adoptada por ningún grupo particular en elecciones anteriores. La actitud no comprometente tomada por la federación significa que el grueso de sus miembros, 4.500.000 obreros, pondrán su peso en la balanza electoral y dejarán nuevos elementos permanentes en la política norteamericana.

Para los políticos de la vieja escuela esta expectativa es perturbadora, porque están acostumbrados a luego sólo dos máquinas de partido; pero son muchos los elementos políticos que miran con agrado los esfuerzos del trabajo contra los viejos procedimientos electorales del país.

Entre esos elementos son numerosos los que ahora trabajan silenciosamente en favor de la candidatura de Mr Hoover, cuya actitud ante la elección presidencial no es, por muchos aspectos, distinta de la adoptada por el trabajo pues ha declarado recientemente que no puede decir si está con los republicanos o con los demócratas hasta que unos y otros hayan expuesto sus ideas respecto a los problemas internos y externos que tendrá que resolver si es elegido. Con esta declaración Mr. Hoover ha dado nueva fuerza a la resolución de la Federación del trabajo.

Muchos políticos predican que las próximas elecciones consolidarán el partido del trabajo, rompiendo el viejo sistema partidista de los Estados Unidos.

Es interesante hacer notar que el "New York Times" critica la actitud del trabajo, pues dice en uno de sus últimos editoriales: "Querer conquistar el poder legislativo con votos emitidos sin tener en cuenta principios públicos de política, no es una política que merezca aprobación. Sería mejor para el trabajo que procediese independientemente y no como un parásito desmoralizador de la política mediante sórdidas consideraciones de intereses de clase con descuido de los intereses generales. Si el trabajo sigue ese camino, ello será una invitación a los demás para que imiten su ejemplo y practiquen la política del provecho. El dominio de los intereses del trabajo es tan disgustante a los electores como el dominio de los intereses del capital".

El problema del Adriático

LA NOTA DE WILSON

EL PRESIDENTE DE LOS ESTADOS UNIDOS DECLARA QUE HA LLEGADO EL MOMENTO DE HABLAR CON ENTERA FRANQUEZA

ROMA, 18 — La nota del presidente Wilson constituye un documento muy personal y en cada línea se traslúce la idiosincrasia del estilo wilsoniano, pudiendo ser dividida en varias partes. Comienza con un cotejo entre el famoso memorial firmado por los señores Lloyd George, Clemenceau y Polk, que fué entregado al ministro de Scialoia el 9 de diciembre último, en el que se expresan los últimos criterios norteamericanos, con el compromiso concertado por los tres jefes de gabinete aliados el 14 de enero, sin la participación de los Estados Unidos.

El cotejo es muy minucioso y evidencia el objeto de poner de relieve las principales divergencias de ambos proyectos.

Respecto a la contigüidad territorial italiana con Fiume, dando a esa ciudad un régimen especial, declara el presidente que esa cláusula prepara a Italia la posibilidad de adueñarse de dicha ciudad.

Además, observa que la nueva frontera expone al ferrocarril de San Pedro a una amenaza militar italiana, olvidando que según el proyecto presidencial, la frontera ítalo-yugoeslava expondría a una amenaza militar yugoeslava a la ciudad de Trieste, que representa algo mucho más importante que el ferrocarril de San Pedro, y declara injusta la asignación del territorio costero de Volosca a Italia.

Esta parte de la nota termina reprochando a los aliados la contradicción en que han incurrido al firmar igualmente el memorial Polk y el compromiso Lloyd George.

Proclama que se debe mantener la línea de fronteras establecida por él en la Istria, que ya entrega a Italia 400 mil eslavos y dice que no puede introducir ninguna modificación en ella.

Al hablar de la alternativa impuesta por los aliados a los yugoeslavos, esto es, la aplicación del pacto de Londres, si ellos rechazaran el compromiso Lloyd George, el presidente Wilson se levanta violentamente, declarando que no puede tomar en consideración un tratado secreto, que él juzga como uno de los peores ejemplos de violación inicua del derecho de los pequeños pueblos.

Por último, la nota contiene una peroración del presidente, en la que Wilson declara que llegó el momento de hablar con entera franqueza, y afirma que el compromiso sobre la cuestión del Adriático propuesto por los aliados, es de toda manera incompatible con los principios por él establecidos en sus catorce puntos, que los aliados aceptaron integralmente, y con los ideales por los cuales el pueblo de los Estados Unidos entró en la guerra. Declara finalmente no poder consentir en que infilija a un pequeño pueblo un vejamen que caracteriza la política realizada durante su ausencia, y que por esto rechaza el dilema propuesto por los aliados al gobierno de Belgrado. Si los aliados entendieran continuar esa línea de acción, a él, Wilson, no le quedaría nada que hacer, excepto lo de retirar el tratado de Versalles que presentó al senado de la Unión para que fuera aprobado, y dejar que Europa arregle por su propia cuenta todos sus problemas.

PARIS, 18 — "Le Journal" dice que el delegado serbio ante la conferencia de la paz, señor Trumbitch, manifestó una viva satisfacción al constatar que Mr. Wilson piensa participar en la discusión del problema del Adriático. En cuanto al jefe del gabinete italiano, señor Nitti, que parece estar de perfecto acuerdo con Lloyd George, se muestra en extremo optimista y decidió no abandonar Londres antes del arreglo definitivo de esta cuestión.

ROMA, 18 — "Il Giornale d'Italia" dice que durante una reunión del consejo de ministros, éstos decidieron enviar un telegrama al señor Nitti, en el que se declaran completamente solidarios con su manera de obrar y con sus decisiones. En el mismo despacho le piden detalles acerca de las disposiciones adoptadas por los gobiernos aliados respecto a las aspiraciones italianas.

El consejo de ministros se reuniría entonces apenas llegase la contestación del señor Nitti, para encarar la decisión que podra comportar en este caso.

WASHINGTON, 18 — En los círculos de la Casa blanca se ha desmentido, expresamente, la versión de que el presidente Wilson haya amenazado con retirar del senado los tratados de Versalles y el tratado franco-americano, si la cuestión del Adriático es solucionada sin consultar a los Estados Unidos.

JUICIOS Y COMENTARIOS QUE SUSCITA

LONDRES, 18 — La nota del presidente Wilson a los gobiernos de la Gran Bretaña y Francia acerca del arreglo de la cuestión del Adriático, ha causado una impresión profunda en la opinión pública británica. Se ve el hecho bajo cierto aspecto sombrío, presintiéndose que todo el arreglo pueda destruirse y se vuelva al punto de partida.

Es innegable que hay un resentimiento oculto en muchos círculos por la intervención del presidente Wilson en esta cuestión cuando ya se encontraba en estado de adelanto.

Los despachos de Italia y Francia recibidos por la prensa reflejan que en ambos países el efecto de la nota ha sido semejante al producido aquí, aunque pudiera mejor decirse, sobre todo respecto a Italia, que ha despertado indignación.

Por más que ningún funcionario público se muestre dispuesto a expresar una opinión sobre el caso, éste es el tema de las conversaciones en los círculos oficiales y semioficiales. Se comprende perfectamente que la amenaza hecha por el presidente Wilson, del posible retiro de los Estados Unidos de los asuntos europeos, es de un carácter muy grave. En todas partes se entiende que el primer ministro británico debe poner el mayor cuidado al redactar la respuesta a la nota, indicándose que las relaciones entre la Gran Bretaña y los Estados Unidos, así como las de éstos con las demás naciones europeas aliadas, pueden depender de la manera cómo el problema se plantee.

En todos los centros hay aquí la tendencia a mantener con los Estados Unidos una actitud muy amistosa, opinándose que deben hacérseles cuantas concesiones sean compatibles con la solidaridad de la Gran Bretaña, Francia e Italia.

Los diarios, con pocas excepciones, manifiestan sorpresa por la actitud de Wilson, empleando expresiones como "la bomba del presidente Wilson", el "ultimátum de Wilson a los aliados", "una piedra en el camino de la paz", según la manera francesa de apreciar la nota.

Por otra parte, "The Times" defiende la actitud de Wilson, diciendo acerca de sus declaraciones: "Son simplemente la verdad, por más que esa verdad no sepa bien. Puede ser que en este asunto Wilson tenga, en el fondo, razón".

WASHINGTON, 18 — La contestación del consejo supremo, a la nota del presidente Wilson, relativa a la cuestión del Adriático, ha sido recibida esta mañana por el departamento de estado.

A medida que iba transmitiendo en código el telégrafo, era traducida por el departamento de estado.

Se anuncia oficialmente que, por el momento, esa contestación no será publicada.

LONDRES, 18 — Los diarios continúan comentando la cuestión del Adriático.

El "Daily Telegraph" desmiente que la modificación del proyecto de contestación a la memoria del presidente Wilson, se debe a las pretendidas protestas de los señores lord Grey, Chamberlain y Robert Cecil.

El "Daily Chronicle" dice que es imposible pensar que Francia y la Gran Bretaña vuelvan a poner sobre el tapete la cuestión del Adriático, y espera la cooperación de Mr. Wilson y los Estados Unidos.

LONDRES, 18 — El "Morning Post" estima inconveniente todo comentario a la actitud del presidente Wilson sobre el problema del Adriático. Sin embargo, dice que los aliados deben tener garantías razonables de que el senado norteamericano reconocerá lo que podrían aceptar.

LONDRES, 18 — De fuente inglesa se anuncia que la respuesta a Mr. Wilson fué remitida al embajador de los Estados Unidos en esta capital.

Esta contestación no difiere casi nada del proyecto de respuesta que fué redactado el sábado por el consejo supremo.



neurópata Mr Dercum, la pasada noche, para que fuese a la Casa Blanca. Por otra parte, el doctor Grayson, médico habitual del presidente, fué igualmente convocado durante la noche.

WASHINGTON, 18—El doctor Grayson, refiriéndose a los rumores que circulan acerca de la salud del presidente de la república, anunció que la mejora del estado de Mr. Wilson continúa.

LEGISLACION PETROLIFERA

WASHINGTON, 18 — En los círculos oficiales se estudia la ley de los petróleos de Columbia, con objeto de determinar si los intereses norteamericanos están salvaguardados; pero ninguna acción será tomada referente al tratado con Columbia antes del regreso del senador Fall, que se encuentra actualmente en la frontera mejicana.

Música para el pueblo

Esta noche, a las 9, concurrirán a los sitios que indicamos a continuación las siguientes bandas:

Municipal, a los jardines de Palermo (rotonda); de policía, a la plaza de Lanniers; regimiento 1o. de infantería, al jardín zoológico; regimiento 2o., al parque Centenario; regimiento 3o., a la plaza Once; regimiento 4o., al parque Lezama.

LOPEZ TAIBO
Calzados prácticos y económicos
383 Reconquista 383
Frente al Correo
ANEXO: Defensa esq. Chile
PIDA CATALOGO L.

Villavicencio
LA MEJOR AGUA MINERAL

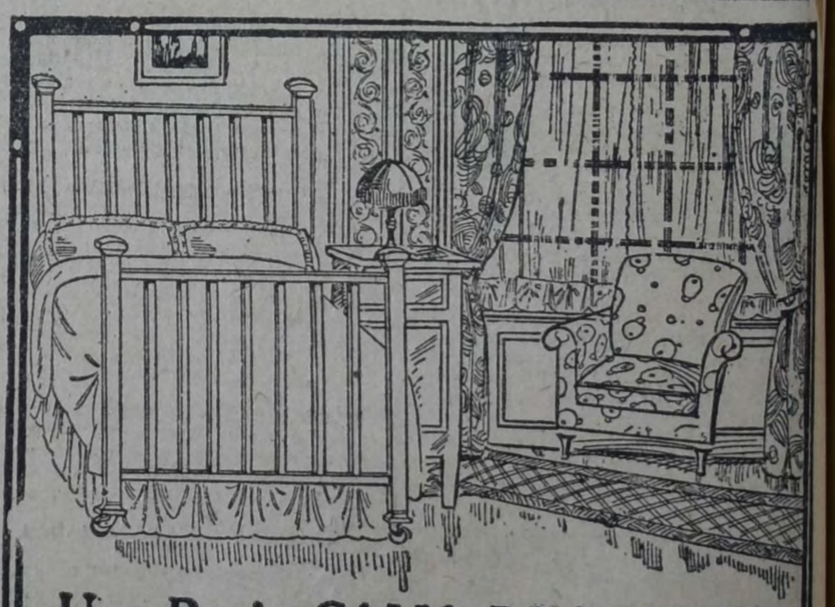

Una Regia CAMA DE BRONCE
EN 10 MENSUALIDADES

CON ELASTICO
DE UNA PLAZA
$ 15 m/l.
Por mes
DE DOS PLAZAS
$ 21 m/l.
Por mes
Bronce inglés
material primer orden
Sin defectos

BANCO DE BUENOS AIRES
Maipú 130, Bs. Aires
Córdoba 864, Rosario

Admitimos la devolución de la cama que no sea exactamente la ofrecida.

MANDE HOY MISMO ESTE CUPON

Señor Gerente del
BANCO DE BUENOS AIRES
Maipú 130, Bs. Aires.

Sírvase enviarme datos para comprar una cama de bronce.

Nombre: .....

Dirección: .....

20 SANTOS cts

GRAN BRETAÑA

...VISIONES DE UN ECONOMISTA

... LA REVISION DEL TRATADO DE PAZ

LONDRES, 18 — El economista y autor Mr. Austin Harris, en un artículo en el "Pictorial", dice que Europa va a la bancarrota si el tratado de Versalles no es revisado, y agrega:

"Europa está decayendo como un paralítico que se arrastra. Ningún país al este del Rhin puede comprar al crédito, porque están agotados. Este es un callejón sin salida y todo es la consecuencia de que el tratado no puede tener efecto. Todos los banqueros lo saben. Sus principios económicos son erróneos.

El mecanismo de los créditos se ha derrumbado y mientras no se levante la situación irá de mal en peor. Nos estamos inflando con nuestra propia combustión."

Declara que la revisión del tratado la única esperanza de paz, pues de otra manera sólo reinará el pánico.

EL PRESUPUESTO DE GUERRA

LONDRES, 18 — Las previsiones que se hacen sobre el presupuesto para el ejercicio de los años 1920 y 1921 se fijan en 125 millones de libras esterlinas, destinándose de esa suma 55 millones para cubrir los gastos del ejército por los efectivos de antes de la guerra; 29 millones para la liquidación de los cargos que resultaron de la guerra, y 40 millones y medio para cubrir los gastos de la guarnición de los territorios ocupados.

En lo que se refiere a los efectivos prevése que su máximo alcanzará a 52.500 hombres, esperándose, no obstante, llegar a reducirlos a 28.000 durante el año.

LA FIEBRE AFTOSA

MEDIDAS DEL GOBIERNO ARGENTINO CONTRA LA INTRODUCCION DE GANADO ENFERMO.

LONDRES, 18 — El cónsul argentino en esta capital, doctor Uriburu, declaró que las alegaciones referentes a la prohibición de exportar hacienda son infundadas. Antes de detener las exportaciones por vía Liverpool el cónsul argentino solicitó la opinión de su gobierno, quien le envió instrucciones para aplicar literalmente la ley.

El puerto de Londres no está comprendido en la prohibición, pero un examen del ganado es necesario en razón de los numerosos muelles de embarque que pueden pertenecer a la región infestada. Todas las medidas del consulado argentino han sido tomadas de completo acuerdo con las autoridades inglesas, que reconocen la gravedad de la situación. Esta colaboración leal es suficiente para desmentir los rumores referentes al programa de prohibición de la exportación de hacienda a la república argentina.

LONDRES, 18 — La cuestión de las restricciones sobre las exportaciones de ganado británico a la república argentina, continúa agitando a los círculos comerciales.

Un examen de la situación demuestra, sin embargo, que la decisión del gobierno argentino está ampliamente justificada bajo el punto de vista de la preservación. El juego natural de las legislaciones recíprocas prohibe toda introducción de cargamentos cuya procedencia es sospechosa. El departamento de agricultura es el primer interesado en evitar todo accidente, siendo que las autoridades argentinas obran, según las indicaciones del mismo departamento. Los intereses privados de los exportadores deben ceder ante la preocupación de un peligro de infección en gran escala.

LONDRES, 18 — Una encuesta hecha por la agencia Havas entre los peritos en los mercados de carnes indica que la mayoría de la opinión aprueba las medidas de precaución tomadas por la Argentina.

Sin considerar la existencia de la fiebre aftosa como general, su penetración esporádica se extiende a numerosos puntos de Inglaterra e Irlanda. El caso de Liverpool no se presta a ningún equívoco, debido a que se han producido numerosas infecciones en los distritos inmediatos.

No hay que extrañarse que ciertos intereses estén duramente afectados por la severidad de las autoridades argentinas, por cuya causa intentan disimular la gravedad de la situación.

Ninguna crítica impedirá reconocer el tacto y los miramientos de que dió pruebas el consulado argentino en estas circunstancias delicadas.

Por el intercambio comercial con Rusia

DECLARACIONES DE NITTI

LONDRES, 18—El jefe del gabinete de Italia, Hon. Nitti, recibió esta noche a un representante del "Daily Telegraph", entregándole un resumen general de los intereses que resultarían para los aliados si ayudasen a los vencidos a levantarse. Preconizó el intercambio comercial con Rusia, y agregó que era útil para todos los gobiernos no esperar las reclamaciones legítimas para acordar reformas, sino que era necesario anticipar esas reclamaciones para prevenirlas.

LOS JAPONESES EN SIBERIA

LONDRES, 18 — Telegrafían de Vladivostock que a raíz de las negociaciones entre Krakoviteky y el representante japonés Matsudaira, el general Oi recibió la orden de suspender el envío de tropas japonesas de Vladivostock hacia el oeste.

La misma información agrega que los checos concluyeron un armisticio con los bolshevikis en la región de Kainsk.

LA SITUACION DE ESPAÑA

LONDRES, 18 — El "Morning Post" comentando la situación de España, insiste en afirmar que es completamente normal, a pesar de los rumores acogidos por ciertos diarios. El triunfo de la lista adicta al señor Maura, en Madrid, agrega, prueba sobradamente que no hay que tener en cuenta para nada los rumores de desórdenes en España.

ESTADOS UNIDOS

LA SALUD DE WILSON

SE ASEGURA QUE CONTINUA LA MEJORIA

NUEVA YORK, 18 — Un corresponsal de "The News" de Wáshington señala el rumor que circula y que se refiere al llamado hecho al especialista

Apareció
EL LIBRO DE
LEON TROTZKY
El advenimiento del bolshevismiquismo
Es la historia mejor documentada del momento más culminante de la Revolución rusa
Consta de 160 páginas. Capital: Precio, $ 1.00; interior, $ 1.20. Pedidos no inferiores de 10 ejemplares, 25 o/o de descuento.
Pedidos al administrador de "Documentos del Progreso", casilla de correo 1160, Buenos Aires

Cigarrillos Dólar
0.20, 0.30 y 0.40 Cts.
J. S. Onagoity y Cía.
No pertenecen a ningún trust
HUMBERTO I 1256

Partido Socialista

Campaña electoral de 1920

INFORMACION OFICIAL DEL C. E.

LAS CONFERENCIAS DE ESTA SEMANA

LAS DE MAÑANA

A las 8.30 p. m.

1a. (N. Mataderos) — **Tellier y Chicago** — Oradores: concejal Adolfo Dickmann, Juana María Begino y Juan Etchegaray.

1a. (V. Sársfield) — **Orán y Gaona** — Oradores: Germinal Rodríguez y Roberto F. Giusti.

4a. — **Palos y Olavarría** — Oradores: Félix Paolucci y candidato a diputado Enrique Mouchet.

5a. (Subcomité "El Obrero") — **Varela y Merlo** — Oradores: candidato a diputado Felipe Di Tella y Luis Amodio.

En esta conferencia se exhibirán las cintas: "Riqueza y miseria", "El buque fantasma" y "Cómo educa el Partido Socialista al pueblo", filmadas por la comisión electoral.

6a. (Comité "El Hogar Obrero") — **San Carlos y Maza** — Oradores: Eduardo Beretta y concejal Francisco Cúneo.

7a. — **Almagro y Potosí** — Oradores: Joaquín Coca y Ciriaco Melas.

9a. (Sur) — **Catamarca y Méjico** — Oradores: candidato a diputado Felipe Di Tella y León Finkel.

CONCENTRACION EN LA SECCION 10a

Alberti y Venezuela — Orador: Eugenio Albani.

Terminada la conferencia se irá en manifestación por **Venezuela, Pasco, Méjico**, hasta el número 2070, local del Centro Socialista Obrero.

Alsina y Rincón — Orador: Eugenio M. Etchegoin.

Terminada la conferencia se irá en manifestación por **Alsina a Pasco**, por ésta a **Méjico** y por ésta al 2070, local del Centro Socialista Obrero. Unida con la anterior, hablará el diputado Antonio de Tomaso.

12a. — Pavón y Lima (Oeste) — Oradores: candidato a diputado Fernando de Andréis y Agustín Ferro.

14a. — Tucumán y Montevideo — Oradores: candidato a diputado Alejandro Castiñeiras y Manuel Palacín.

15a. (La Paternal) — Paisandú y Figueroa — Oradores: La H. Feijóo y Alfredo M. Aprile.

16a. (V. Urquiza) — Triunvirato y Gurruchaga — Oradores: José Luis Peña, Juan C. González y candidato a diputado concejal Antonio Zaccagnini.

19a. (Teatro Olimpo) — Pueyrredón y Santa Fe — Oradores: Manuel V. Besasso y candidato a diputado Alberto Iribarne.

CONCENTRACION DE LOS CENTROS DE LA 16a. (Belgrano)

16a. (Centro "Vida Nueva" — **Monroe y O'Higgins** — Orador: candidato a diputado Agustín S. Muzio.

Terminada la conferencia se irá en manifestación por Monroe hasta General Paz.

16a. (Belgrano) — **Crámer y Congreso** — Orador: Américo Ghioldi.

Terminada la conferencia se irá en manifestación por Congreso hasta Cabildo, y con la anterior, siguen por Cabildo, Monroe hasta General Paz.

16a. (Saavedra) — **Cabildo y Manuela Pedraza** — Orador: Víctor Dubor.

Terminada la conferencia se unirá con la anterior y seguirán por Cabildo, Monroe hasta General Paz.

Unidas las tres columnas en General Paz, se exhibirán las cintas: "Riqueza y miseria", "El buque fantasma" y "Cómo educa el Partido Socialista al pueblo", filmadas por la comisión electoral.

Hablará el candidato a diputado concejal Alfredo L. Spinetto.

Se recomienda a los secretarios electorales y a los afiliados revisar nuevamente las conferencias anunciadas para el día de hoy y de mañana, pues por disposición de la policía ha habido necesidad de modificar la ubicación de varias conferencias y el recorrido de la concentración en la sección 10a.

VOLANTES

La comisión electoral ha editado dos nuevos volantes de propaganda titulados "¡El gran negocio!" y "El Partido Socialista y la escuela". Los centros pueden retirarlos desde hoy.

Los afiliados que lo deseen pueden recibir, también, una cantidad, presentando su carnet.

La comisión electoral, con este motivo, recuerda nuevamente a los centros y afiliados que los volantes se entregan para ser repartidos individualmente, en los sitios públicos, calles, paseos, a la salida de los teatros, cinematógrafos, fábricas, etc., y no para tirarlos al aire.

NUEVOS CONCIERTOS SINFONICOS

Se han organizado dos nuevos conciertos sinfónicos: el lunes 23, en la plaza de Flores, para los centros de la 5a., 1a. (V. Sársfield) y 7a. (Caballito Norte), y el miércoles 25 en avenida Sáenz y Traful, para la 1a. (N. Pompeya) y 2a. Los programas musicales y oradores se darán a conocer oportunamente.

Los carteles podrán retirarse mañana viernes, a la noche.

PADRONES, CUADERNOS DE FISCALES Y SOBRES

La secretaría ha recibido ya todos los padrones. Los centros y comités independientes pueden retirarlos en cualquier momento, junto con los cuadernos de fiscales y sobres.

La secretaría general.

MOVIMIENTO GREMIAL

Federación Obrera Regional Argentina

INFORMACION OFICIAL

Obrajeros de las selvas del Chaco — Significativo triunfo alcanzado — Conforme al anuncio que días pasados hiciéramos de la conquista de un pliego de condiciones hecha por el sindicato de obrajeros de las selvas del Chaco, adherido a la F. O. R. A., a continuación se transcribe íntegramente el pliego citado. Es de hacer notar que éstos obreros, anteriormente, trabajaban de sol a sol y percibían salarios de $ 2.50, 2.80, 3 y 3.25, habiendo mejorado considerablemente estos últimos y rebajado la jornada a ocho horas para la gran mayoría del personal.

He aquí el pliego:

1o. Reconocimiento de los delegados obreros como representantes de los demás para gestionar ante la compañía cualquier mejora en el servicio o jornal, así como para solucionar amistosamente cualquier conflicto que se suscitara entre obreros y patrones.

2o. El personal de trenes prestará un servicio máximo de diez horas, a contar desde la iniciación del mismo.

3o. Implantación de la jornada de ocho horas, excepto para el que trabaje a destajo y el mencionado en el artículo 2o.

4o. Libertad completa de comercio.

5o. La compañía suministrará, mientras tenga carnicería abierta, la carne a su personal al precio de $ 0.50 el kilo, debiendo carnear día por medio. Dejará libertad a los contratistas para abastecer de carne.

6o. La compañía pagará en lo sucesivo en la siguiente forma: peones de cuadrilla, $ 3.50 diarios, y demás obreros, $ 4.

7o. En la elaboración y transporte de rollizos de primera, $ 14 la tonelada; de segunda, $ 11.50; leña samago, $ 6.80; verde, $ 6; campana, $ 8, y postes, a $ 0.10 más de lo que se paga actualmente.

8o. La cargada de leña y rollizos se aumentará el 30 o|o, y por la de éstos se pagará $ 0.10 cada uno.

9o. Al maquinista y al foguista se les concederá un aumento del 10 o|o sobre sus salarios actuales.

10. Descanso hebdomadario o dominical para el personal de trenes, y dominical para todo el personal.

11. Alojamiento para el personal de vías y obras.

12. Las horas extras que se haga trabajar al personal se pagarán con el 50 por ciento de aumento, y la compañía no podrá exigir más de cuatro horas extras, y sólo en casos accidentales.

13. Una vez entregada la carga de rollizos, postes, leña, etc., sobre vagón, al empleado de la compañía, el personal cargador no será responsable de los desperfectos que puedan ocurrir en trayecto.

14. El servicio de cambista será asegurado por el guardatrén y el foguista.

15. El pago del personal se efectuará del 1o. al 10 de cada mes.

16. La compañía facilitará sitio y material para la construcción de un local social en Las Chuñas y otro en Los Claros.

Se comprende por material en este artículo las maderas y paja que se necesiten para la construcción de los locales mencionados.

17. Tan pronto como sea posible la compañía facilitará un coche de pasajeros para el servicio gratis de todo el personal de los obrajes entre Garabato, Las Chuñas y Los Claros.

18. La compañía dará vales de reconocimiento de las cuentas de herrería de sus contratistas.

19. La compañía hará pozos semisurgentes en Las Chuñas y Los Claros o suministrará agua potable para todo el personal.

20. La compañía contribuirá con la parte que le corresponde de acuerdo a la cantidad de obreros que trabajan en sus dominios, para el mantenimiento de un médico y farmacia, tan pronto como los demás obrajes de Garabato acepten contribuir con su parte correspondiente.

La huelga en "La Formosa" — Su probable solución — Las informaciones que se han recibido en la secretaría de la F. O. R. A., relacionadas con el largo conflicto existente en Formosa y del cual ésta en repetidas ocasiones se ocupara, hacen saber que una delegación obrera efectuó entrevistas con el directorio de la empresa, habiendo comenzado a discutir las condiciones para su solución. Se desprende de las noticias mencionadas que la terminación de la huelga no está muy distante, pues se ha logrado salvar muchos puntos difíciles.

Según parece, la policía, en relación con los componentes de la sociedad denominada del trabajo libre (amarilla), se opone a que el conflicto se solucione. Al efecto, un grupo de esos elementos, acompañados por agentes de policía armados, pretendió asaltar el local del sindicato en momentos que la comisión de éste se proponía considerar la labor realizada por la comisión especial que se había entrevistado con el directorio. Felizmente, el propósito de esa gente no pudo realizarse debido a la actitud enérgica de los obreros afiliados al sindicato, que le impidieron la entrada. Nuestro delegado, Alegría, que se encuentra en aquel lugar, se ha dirigido al jefe de policía reclamando por el proceder de la policía y solicitando las debidas garantías del derecho de reunión.

Por su parte, la secretaría de la F. O. R. A. ha hecho las debidas reclamaciones al gobernador del territorio.

Canteristas de Sierra Chica — Sigue la huelga — La huelga de la Unión obrera de las canteras de Sierra Chica que se sostiene con algunos canteristas que se negaron a firmar el pliego de mejoras solicitadas, continúa sin perspectivas de solución, pues los patrones se muestran inaccesibles. Los obreros confían en su triunfo y prosiguen animados la lucha.

Fideeros de Bragado — La Sociedad obreros fideeros de Bragado (F. C. O.), adherida a la F. O. R. A., que declarara la huelga en defensa de dos obreros despedidos de un establecimiento, sin causa fundada, nos informa que el conflicto continúa sin visos de solución. A pesar de haber dirigido una nota y mandado una comisión a la gerencia del establecimiento, en sentido conciliador, ésta nada ha respondido, con lo cual se demuestra el poco deseo que tiene de solucionar el conflicto.

Los obreros prosiguen entusiastamente la lucha y confían en que vencerán.

Resultados halagadores de las giras de propaganda — El delegado de la F. O. R. A. Ramón Suárez, actualmente en gira de propaganda por la provincia de Entre Ríos, ha recorrido las poblaciones de Urdinarrain, Larroque, Irazusta, Cuchilla Redonda e Ibicuy, pronunciando conferencias e interviniendo en la orientación de diversos conflictos suscitados por pedidos de mejoras, todos los cuales han sido solucionados, con su intervención, favorablemente para los obreros.

Tal ha ocurrido con los conductores de carros y panaderos de Urdinarrain, los estibadores y molineros de Larroque, y los hombreadores de Irazusta y Cuchilla Redonda.

Los obreros obtuvieron mejoras importantísimas, entre las cuales se destaca la jornada de ocho horas, en cambio de la anterior, que era de sol a sol.

El éxito significativo de estos movimientos ha hecho que se organicen nuevos sindicatos, los cuales, después de amplias explicaciones de nuestro delegado, adhirieron a la F. O. R. Argentina.

En Ibicuy, el delegado de la F. O. R. A. pronunció el 14 una conferencia a los ferroviarios, otra el 15, de carácter público, sobre las leyes de excepción, y, finalmente, una tercera, sobre la lucha de clases.

El delegado Suárez ha seguido viaje para Rosario del Tala, donde ha sido llamado urgentemente, en vista de haber estallado una huelga de estibadores.

De esta localidad seguirá a Gualeguay, para emprender el itinerario fijado.

—El delegado Ibáñez ha pasado por La Violeta, donde, después de pronunciar una conferencia a los afiliados del sindicato de estibadores, fué obstaculizado por la policía en una segunda conferencia de carácter público.

Parece que los paniaguados de la localidad, influyentes poderosos en la política, han logrado que la policía no permitiera la realización de una segunda conferencia.

No obstante las gestiones realizadas por la secretaría de la F. O. R. A. ante la jefatura de La Plata, ésta, que prometió investigar las causas de la prohibición, no hizo absolutamente nada, con lo que se ha supuesto que los cerealistas de La Violeta tienen también gran influencia en la jefatura de La Plata.

El delegado de la F. O. R. A. cumplió, sin embargo, en gran parte, con su cometido, trasladándose después a Coronel Suárez, localidad en la cual era esperado.

—El delegado Enrique Villacampa, continuando el itinerario fijado, ha visitado las localidades Arroyo Cabral y Hernando, donde ha pronunciado varias conferencias de propaganda sindical.

Con el mismo propósito, el 14 del corriente ha salido para Río Cuarto.

—En cuanto al delegado Lotito, después de varios días de permanencia en Córdoba, con cuyo motivo ha dado numerosas conferencias, ha llegado el día 15 a San Francisco. Como el arribo del delegado ha coincidido con las fiestas del carnaval, la F. O. local de San Francisco se ha visto imposibilitada para preparar los trabajos pertinentes para los actos proyectados. Por tal razón, se ha pedido al delegado que concurriera a las localidades El Tío y Devoto, donde ha esperado en tanto se preparaban en San Francisco los trabajos correspondientes.

Una vez que el representante de la F. O. R. A. termine con su cometido en San Francisco, visitará — antes de Ceres, según el itinerario — Freyre y Monteros, pues ha sido solicitada su presencia en estas localidades.

EL CONFLICTO MARITIMO

Hoy, a las 9 a. m., se reunirá el consejo de la F. O. Marítima, para tratar asuntos relacionados con el con.



Un remedio a tiempo evita, en el 90 o|o de los casos, una enfermedad larga y costosa.
El medico en casa
del Dr. W. O'GORMAN es el libro que Vd. necesita, para prevenir TODAS LAS ENFERMEDADES
Por sólo UN PESO tendrá Vd. 1.000 recetas, 500 grabados y 350 páginas.
Pedidos a C. BRAGGIO, Alsina 412, Buenos Aires, o en toda librería.

VENDO
terreno de 10 x 50, a 5 cuadras de la estación Haedo.
Una máquina de escribir "Hammond" y una biblioteca grande con 400 libros de renombrados autores. Mitre 2110, Avellaneda. v 21.2.920



Se venden en todas las farmacias de la república

CRONICA POLICIAL

CONGRESO POLICIAL

Mañana se inaugurarán las sesiones

—De acuerdo con el decreto del P. E., mañana se inaugurará el congreso policial en el salón principal del departamento.

Han enviado delegaciones que ya se encuentran aquí, las repúblicas del Brasil, Chile, Uruguay, Paraguay y Perú.

Nuestro país estará representado por el jefe de policía, juntamente con el comisario de órdenes, señor Denovi, y el jefe de la sección de investigaciones, señor Laguarda.

Todavía no se conocen los puntos que serán tratados en las sesiones del congreso.

EN EL TEATRO NUEVO

Hecho sangriento — Frente al teatro Nuevo, a la 1.45 de la madrugada de ayer, fué herido de un balazo en el cuerpo Juan Bautista Roveda, argentino, de 22 años de edad, soltero, empleado domiciliado Corrientes 1365, por un sujeto cuya detención procura la comisaría 5a.

La víctima fué trasladada al hospital de Clínicas, donde falleció en el acto.

Se ignoran las causas provocadoras del hecho. En averiguación del mismo se hallan detenidas varias personas.

HECHOS DIVERSOS

Reyertas y lesiones — Fué herido levemente en el rostro por Enrique Sobi, que se halla detenido en la comisaría 26a., Juan Rubido.

—Pedro Martínez, que se halla detenido en la comisaría 25a., lesionó a Carlos Lanza, quien se hallaba en el interior de su comercio, Segurola 26, conversando con su esposa, Angela Martínez.

El herido se halla en asistencia en el hospital vecinal de Vélez Sársfield.

—En las calles Rivadavia y Terrada, Guido Corignain y José Pairolat fueron heridos en la cabeza con instrumentos contundentes por un sujeto que se halla detenido en la comisaría 23a.

—Anteanoche, en el corso realizado en jurisdicción de la comisaría 37a., un sujeto, que se halla detenido, lesionó en la cabeza a golpes de bastón a Juan Marcos.

Se ignoran las causas.

Atentado — A las 5 a. m., en la casa de inquilinato situada en la calle Pedro Mendoza 2271, Delia Copinelli fué atacada por un desconocido que le arrojó a la cara un líquido, produciéndole quemaduras.

Instruye el sumario la comisaría 30a.

La infancia abandonada — Rafaela B. de Sepper, domiciliada en la calle Quintino Bocayuva 739, ha denunciado en la comisaría 12a. que una mujer que dijo ser Lidia Olga Mirás, en diciembre del año próximo pasado, le dejó para su cuidado una niña de diez días de edad, sin haberse presentado a retirarla hasta la fecha.

Accidentes en la vía pública — En las calles Santa Fe y Libertad, el automóvil 1968, que guiaba Joshiynki Mori, embistió a la motocicleta que dirigía Ramiro Declo, quien a consecuencia del choque resultó con diversas lesiones, como así también María Robás.

La comisaría 15a. instruye el sumario.

Menor muerto por una chata — A las 2.20 de la tarde de ayer el menor Antonio Lopardo de 7 años de edad, mientras jugaba con otros niños de su edad, frente a la casa Zapiola 2330, fué derribado al pavimento por una chata cargada de aguas gaseosas que en ese momento pasaba por allí, sufriendo heridas tan graves, que le ocasionaron la muerte al ser trasladado al hospital Pirovano.

El hecho ocurrió en jurisdicción de la comisaría 29a.

ACTIVIDAD DE LOS CENTROS

SECCION 1a. (N. Pompeya Norte)

El comité electoral de este Centro invita a todos los fiscales del mismo a concurrir a la reunión que se realizará hoy, en el local avenida La Plata núm. 1589.

COMITÉ ELECTORAL DE LA 15a. (La Paternal)

La comisión administrativa invita a todos los afiliados del Centro que concurran todas las noches al local del mismo, calle Tte. Gral. Donato Alvarez núm. 2254, a fin de colaborar en los trabajos electorales: fijación de carteles, distribución de manifiestos, atender a los ciudadanos que soliciten informes, etc.

SECCION 16a. (Belgrano)

Se invita a los afiliados y simpatizantes a concurrir todas las noches a los locales Monroe 2922 y Obligado 2301, a objeto de colaborar en los trabajos de la campaña electoral, especialmente en la fijación de carteles, distribución de folletos e inscripción de sobres.

SECCION 8a.

El comité electoral de este Centro comunica a los afiliados del mismo que hay en secretaría una gran cantidad de sobres para llenar y dirigir a los electores y qué es absolutamente necesaria su presencia a fin de realizar ese trabajo. Los que no puedan concurrir a escribir en el local social, pueden llevarse los sobres a su domicilio.

Igualmente se les encarece prestar su ayuda en la fijación de manifiestos, fajas, etc., pues es necesario realizar un esfuerzo en los días que faltan para la elección.

SECCION 17a. (Palermo)

Este Centro hace un llamado a los ciudadanos que actuaron como fiscales titulares y suplentes en las últimas elecciones, a fin que concurran al local social, Dorrego 1476, de 8.30 a 11 p. m., a objeto de inscribirse para actuar como tales en los próximos comicios.

SECCION 18a.

Los afiliados que aun no se hayan inscripto para desempeñar el cargo de fiscales deben pasar hoy, de 9 a 10 p. m., por el local Canning 1667.

Cinematografía

Nos comunica la compañía cinematográfica "Ariel", empresa argentina, que está a punto de concluir una comedia dramática de ambiente campero denominada "Mala yerba".

La misma compañía ha terminado la filmación de la pieza de sociedad "Mi derecho", propiedad de la Andes Film, y tiene preparado el argumento de su cuarta producción "Escándalo a medianoche" (título provisional), que será filmada tan pronto como se termine de armar "Mala yerba".

LOS MISMOS...

Uno de los argumentos de que hacían mayor uso los radicales, era que su advenimiento al poder iniciaría una época de "regeneración" consistente en desterrar toda la corrupción y el vicio que legaron al país treinta años de gobierno "oprobioso", para reemplazarlo por las virtudes impolutas del nuevo régimen.

Pero las cosas no cambiaron, y si no véase cómo los "correligionarios" de la circunscripción 4a. realizan la redención.

En la calle Pinzón, entre Martín Rodríguez y Almirante Brown, existe un garito que funciona bajo el nombre de club radical "Nicolás Selén", en donde se juega todas las noches por dinero.

Pero el detalle más interesante del caso es, que el local se encuentra ubicado a sólo pocos metros de la comisaría seccional. ¿Conoce el hecho el comisario? Nosotros creemos que sí, pero por las dudas trasladamos su conocimiento al jefe de policía.

Mientras nuestro partido emplea su propaganda en difundir ideas y despertar en el pueblo nobles sentimientos e inclinación a la cultura social, estos raros "salvadores de la patria", se dedican a envilecer al hombre por el juego.

El "régimen", la "causa", marchan del brazo, y sus héroes, sus santos y sus mártires, son los mismos frailes con diferentes alforjas

INSTRUCCION PUBLICA Y POPULAR

UNIVERSITARIAS

Federación universitaria — La C. D. del comité de huelga, en su última reunión, escuchó un amplio informe de su presidente, señor Somariva, relacionado con el conflicto en la universidad de La Plata. Dijo a tal respecto que si la solución del asunto no era la deseada por la Federación Platense, las similares de Córdoba y Buenos Aires irían a la huelga general.

Aseguró el triunfo de la huelga, si se produjera, dadas las simpatías que el movimiento estudiantil despierta en la masa proletaria y las adhesiones que a diario recibe la federación.

—Se resolvió dirigir una circular a los estudiantes del interior invitándolos a estar en ésta para fines del corriente, es decir, coincidiendo con el comienzo de la agitación estudiantil.

—Se acordó igualmente dirigir un manifiesto popular, explicando el conflicto de La Plata.

ENSEÑANZA SECUNDARIA

Escuela normal de profesores — El 23 del corriente, a las 8 de la mañana, comenzarán los exámenes complementarios de todo el establecimiento. El horario puede consultarse en secretaría.

La inscripción se realizará como sigue:

Turno de la mañana: a las 8 a. m.; curso normal, días 23, 2o. y 3er. años; día 24, 4o. año y profesorado en ciencias; día 25, profesorado en letras y 1er. año. Departameto de aplicación: día 23, 1er. y 2o. grados; día 24, 3o. y 4o. grados; día 25, 5o. y 6o.

Turno de la tarde, a las 3 p. m. Curso normal: día 23, 2o. y 3er. años; día 24, 4o. Departamento de aplicación: día 23, 1o. y 2o. grados; día 24, 3er. y 4o.; día 25, 5o. y 6o.

Día 23, a las 5 p. m., profesorado de idioma italiano.

Colegio nacional Mariano Moreno — Las mesas citadas para ayer han sido transferidas par el 20 del corriente.

Las matrículas se expedirán de acuerdo con el siguiente horario:

Primer año: hoy, del número 1 al 200; mañana, del 200 en adelante. Segundo año: días 21 y 23. Tercer año: 24 y 25. Cuarto año: 26 y 27. Quinto año: 27 y 28.

Escuela normal número 8o. — Hoy, de 10 a 12 de la mañana, se reciben solicitudes para el concurso de ingreso a 1er. año. Las alumnas que aprobaron 6o. grado en esta escuela deben presentarse a la hora indicada.

ENSEÑANZA PRIMARIA

Exámenes libres de instrucción primaria — El 19 del corriente, a las 8 a. m., comenzarán los exámenes de alumnos libres de 1o. a 6o. grados, en Arenales 1060, Libertad 1312, A. del Valle 471, Alsina 2499, esquina Alberdi y San Juan 3710.

Los alumnos inscriptos para rendir examen en Santa Fe 1510 y Rivadavia 2616, deberán presentarse en Arenales 1060 y Alsina 2499, respectivamente, sirviendo al efecto las tarjetas ya expedidas.

Desde el 20, a las 8 a. m., funcionarán las comisiones examinadoras de alumnos libres (parciales y generales), en las siguientes escuelas: Libertad 581, Piedras 860, Santa Fe 2257, Cuba 2051, Rodríguez Peña 747 y Montes de Oca 455.

Todos los alumnos deberán presentar la tarjeta respectiva de inscripción.

VENDO
un terreno de 10 x 50, a 5 cuadras de la estación Haedo.
Una máquina de escribir "Hammond" y una biblioteca grande con 400 libros de renombrados autores. Mitre 2110, Avellaneda. v 21.2.920

CIGARRILLOS
COLON 0.30
Libres del Trust
Fernández y Sust
San Martín 515 Rosario
Cangallo 394 Buenos Aires



La enorme acogida que han tenido en todo el país nuestras linternas "VOLCAN" demuestra haber creado una comodidad y llenado un gran vacío en los lugares donde funciona
Compre Vd. una y verá que entre todas las clases de lámparas y sistemas, "VOLCAN" se destaca como la mejor, la más práctica y económica en el consumo.
La remitimos libre de embalaje, completo, con todos sus accesorios, lista para funcionar,
Tenemos en venta el nuevo modelo reformado con depósito de puro bronce
JAMAS SE OXIDAN
Soliciten el CATALOGO No. (14 A). A los fabricantes especialistas.
Cuareta & Barberis
3179 - VICTORIA - 3189 Buenos Aires

UNA Y MIL

veces repetimos que nuestros calzados son los más económicos y de mejor resultado.

SIEMPRE SALDOS Y OCASIONES

BOTIN borra de vino, color de moda, p/hombre $ 11.90
BOTIN cabritilla del país, cosidos . . . . . " 8.90
BOTIN cabritilla del país, cosido, doble suela . . " 9.90
ZAPATO potrillo charolado, modelo de moda, para señora . . . . . " 8.50
ZAPATO potrillo charolado, modelo Luis XV . . " 11.80
ZAPATOS cabritilla del país, taco bajo para entrecasa . . . . . " 4.90
ZAPATOS de brin, para señora . . . . . " 3.50
ZAPATOS de brin, para niños, a $ 1.90 y . . . . " 1.50
BOTINES fuertes para varón, Ns. 26 al 31 . . " 2.95
BOTINES fuertes para varón, Ns. 32 al 37 . . . " 3.50

Visite hoy nuestra casa que hay grandes saldos.

Gratis remitimos CATALOGO a la campaña. Solicítelo.

Fabricantes Unidos

578 — VICTORIA — 578

flicto que sostiene con la empresa Mihanovich.

A las 3 de la tarde lo harán los obreros de dicha compañía, con idéntico propósito.

EN LOS MATADEROS

Estado del locaut — No sufrió variantes de importancia el locaut que los abastecedores han declarado a los obreros.

La situación de éstos hasta ahora es ventajosa, pues los patrones, a pesar de todos sus esfuerzos, no han podido normalizar, como habían asegurado, la matanza de animales, y esperan los obreros que no lo conseguirán sin su concurso.

LA HUELGA EN EL MERCADO CENTRAL DE FRUTOS

Firmeza del movimiento — Asamblea — Con la mayor firmeza y decisión prosigue la huelga del personal de este establecimiento.

En la asamblea que ayer celebraron los obreros púsose en evidencia el inquebrantable propósito de conseguir el triunfo que los anima, pues todos, sin una sola excepción, expresaron estar dispuestos a continuar la lucha hasta vencer la resistencia patronal.

Por su parte, la Sociedad de trabajadores de las barracas y mercado central de frutos ha publicado un manifiesto, por el que invita a sus asociados a hacer efectiva su solidaridad con los obreros en huelga, no aceptando trabajo en el establecimiento hasta tanto sean satisfechas las reclamaciones obreras.

Hoy, a las 7 de la mañana, celebrará asamblea general el personal en huelga.

OBREROS EN TABACO

En la fábrica "Orión" — Boicot en perspectiva — El conflicto en esta fábrica de tabacos sigue en el mismo estado.

Mañana habrá una reunión de delegados obreros para tratar la conveniencia de aplicar el boicot a la casa.

UNION OBRERA EN MIMBRE

Patrones firmantes — Los patrones que hasta este momento han firmado son: Ernesto Martinelli y Cía., Donato Russo, Francisco Graglia, Menequine y Boccia, José Rissi, Emilio Baragatti, Antonio Ditifeci, Juan Pebe y Cía., José Paladino e hijos, Pedro Borelli, Cornelio Grossi, Josefina R. viuda de Martignone, Jenaro Russo e hijos, José Boggia, Francisco Cassagne y J. Ricaud, Antonio Robera, Cayetano Casagrande, Flaminio Genovesi, Pedro Maggi, P. M. y Selestano, Manuel Ponce y Boni y Juan Telaide.

—Todos los días los obreros celebran asambleas en Carlos Calvo 4232, a las 4 de la tarde.

OBREROS ALBAÑILES

Sin variantes de importancia prosigue firmemente la huelga parcial que este gremio.

Para hoy, a las 8 de la noche, están invitados a pasar por la secretaría social los delegados y demás interesados a fin de retirar manifiestos.

Los huelguistas se reúnen diariamente, a las 3 de la tarde, en Estados Unidos 3545, y el próximo domingo, a las 8 a. m., en Alsina 2832.

HOJALATEROS EN CROMO Y ANEXOS

Casas Bunge y Born y Carranza y Cía. — En estos establecimientos continúa la huelga de los personales correspondientes.

La sociedad del gremio pide a las demás organizaciones se abstengan de realizar fiesta alguna el 27 del mes en curso, dado que ella prepara una para la misma fecha.

UNION OBRERA DEL AFIRMADO

Según nuestros informes, entre los empresarios no firmantes y sus capataces se llevan a cabo numerosos conflictos debido a la incompetencia del personal crumiro para realizar el trabajo que antes hacían los obreros auténticos. Tales hechos vienen a robustecer a los huelguistas, quienes esperan que de un momento a otro aquéllos adquirirán contornos de más gravedad, y, en consecuencia, precipitarán el triunfo de sus justas reclamaciones.

La lista de los patrones racios es la siguiente: Votta, Solari y Cía., Cattáneo y Martini, Luis Bozzini e hijos, Tomaso Barbieri y Cía., A. Guillermino, Miguel Crisella, Bianchi y Lascalea, Zarditti y Hno.

OBREROS TAQUEROS

Casa Matifoll — También en este establecimiento persiste la huelga.

El personal adventicio que el patrón se ha procurado coadyuva a fortalecer la causa de los huelguistas, pues la producción es tan deficiente en calidad, que muchas fábricas de calzado rechazan los tacos.

Por tal razón, los obreros confían en que el triunfo de su causa está próximo.

OBREROS EBANISTAS

Presentación de un pliego de condiciones — Ha sido presentado a las casas del ramo por esta organización el siguiente pliego de mejoras:

1o. Semana máxima de trabajo de 44 horas, computada en la siguiente forma: de lunes a viernes, ocho horas diarias, y el sábado, de 7 a 11 de la mañana.

2o. Aumento general de 10 centavos por hora sobre sus jornales actuales a todos los obreros ebanistas, silleteros, lustradores, obreros de máquinas, peones, etc.

3o. Jornal mínimo de 95 centavos por hora para los obreros ebanistas, lustradores, silleteros y de las máquinas, con excepción del tupista, que percibirá un salario mínimo de $ 1.05 por hora.

Los peones tendrán un jornal mínimo de $ 4 por día.

4o. Proveer a los obreros de las herramientas grandes, a saber: garlopas, garlopines, escuadras grandes, sierras, serruchos, taladros, coleros con los pinceles, máquinas de angililetar, prensas y sargentos letón para los silleteros, etcétera.

A los lustradores también deberá surtírseles de trapos y demás útiles de trabajo.

5o. Pago íntegro de los jornales en los accidentes del trabajo, a contar del primer día de ocurrido el accidente.

6o. El pago de los haberes a los obreros se hará semanalmente.

7o. Higienización de los lugares de trabajo.

Este pliego deberá ser contestado por los patrones antes del 21 del mes corriente, fecha en que se reunirá el gremio para resolver la actitud que corresponda asumir de acuerdo con la respuesta patronal.

F. O. LOCAL

Reunión — Mañana, a las 8.30 p. m., en el local de esta federación, se reunirán los delegados de los sindicatos de la capital y pueblos circunvecinos. A esta reunión están invitados los miembros del consejo de la misma federación.

GUINCHEROS DEL PUERTO DE LA CAPITAL

Apoyo solidario — Por resolución de la asamblea del 12 del corriente, esta sociedad ha donado 25 pesos para cada uno de los siguientes gremios, que se hallan en huelga: Unión corchotaponera, Unión obrera del afirmado y Obreros yerbateros.

Obreros yeseros y anexos — A las 5.30 de la tarde, en Méjico 2070, asamblea.

HUELGAS VARIAS

OBREROS EN TEJIDOS

Casa Bozzalla — Siguen en huelga los obreros de esta casa.

Traicionan a éstos Eugenio Balma, Santiago Barbero, Leopoldo di Santi, Luis Salza, Francisco Magnaghi y María Sotaró.

Los obreros en huelga efectuarán asamblea hoy, a las 5.30 p. m., en Toay 3868.

SOCIEDAD DE VIGILANCIA INTERNA DE LOS ESTABLECIMIENTOS CARCELARIOS

En la penitenciaría nacional — Siguen los abusos con el personal — Con motivo de una serie de abusos cometidos por las autoridades superiores de la penitenciaría nacional, denunciados a la sociedad del epígrafe, ésta resolvió nombrar una comisión para que se entreviste con el ministro de justicia y los ponga en su conocimiento.

Entre dichos abusos figura el de haber quitado al personal subalterno los beneficios de la casa y la comida de que gozaba anteriormente, y no abonarle los sueldos de conformidad con la ley de salario mínimo.

FEDERACION DE OBREROS METALURGICOS

Por la semana de 44 horas y el salario mínimo de siete pesos — Hoy, a las 8.30 p. m., en Méjico 2070, se realizará una reunión de herreros de obra y conferencia, a objeto de considerar la agitación que por la obtención de la semana de 44 horas de trabajo y el salario mínimo de 7 pesos ha iniciado esta federación.

NUEVA SOCIEDAD DE OBREROS SASTRES

El trabajo a domicilio — Acaba de lanzar esta sociedad un manifiesto dirigido al gremio, en el que establece que la ley 10.505 (trabajo a domicilio), después de tanta brega está a punto de cumplirse, según el fallo del presidente de la comisión de salarios.

Los precios mínicos que fija el fallo citado correrán desde el 21 del mes en curso.

Por el mismo manifiesto invita a los sastres a inscribirse en el registro de sastrerías de la sociedad, a cuyo efecto deberán ir munidos de la libreta del trabajo a domicilio.

La secretaría está instalada en el local Chile 1567, la que permanecerá abierta de 8 a 11 a. m. y de 3 a 8 p. m., y en donde se puede leer el boletín oficial del departamento nacional del trabajo, en el que constan las tarifas de precios.

ASAMBLEAS Y REUNIONES

PARA HOY

Unión general de obreros en calzado — A las 8.30 a. m., en Pichincha 70, se reunirá el personal en huelga de la casa Grimoldi que trabaja en otras casas, para tratar una proposición de arreglo patronal.

Unión dependientes y empleados de comercio — A las 8.30 de la noche, asamblea general.

F. O. de la industria textil — El personal de la casa Barolo realizará asamblea, a las 5.30 de la tarde, en Suárez 2034.

LAS DE MAÑANA

F. O. de la industria textil — A las 5.30 p. m., reunión del personal de la casa Muñoz.

LAS DE PASADO MAÑANA

Obreros ebanistas — En el teatro Hipodrome, Carlos Pellegrini y Corrientes, asamblea general, a efectos de considerar la respuesta patronal al pliego de condiciones.

DE SAN NICOLAS

Triunfo del gremio de mozos — Este gremio, recientemente organizado, presentó un pliego de condiciones a los patrones, el que fué aceptado totalmente. Las mejoras obtenidas son las siguientes:

Aumento de sueldos, disminución de la horas de trabajo y reconocimiento de la sociedad.

DE SAN PEDRO

Consorcio ácratarradical — Una titulada "Federación O. R. Portuaria y anexos" ha publicado un manifiesto contra los obreros socialistas más activos de la localidad. El tal manifiesto está lleno de los epítetos más comunes del léxico ácrata, a cada cual más retumbante, entre los cuales pueden colegirse algunos de procedencia "regeneradora". Pero, eso sí, cargos concretos... como siempre, no aparecen. Ello no quiere decir que el hecho no tenga su explicación: las elecciones están próximas y los elementos ácratas quieren dar una prueba de su adhesión al radicalismo; al fin y al cabo, sabido es que aquéllos y éste se entienden.

DE ROSARIO

Reclamación de los estibadores — Los estibadores se proponen pedir a la cámara sindical de la Bolsa de comercio 8 pesos diarios, para cargar mercaderías en general; pesos 8.50, para cereales a granel; y pesos 9 para carbón.

DE SAN FRANCISCO (Córdoba)

Conferencias de propaganda gremial — El domingo última llegó a ésta, procedente de Córdoba, el delegado de la F. O. R. A. ciudadano Luis Lotito, quien, a pedido de los sindicatos gremiales de Arroyito, El Tío y Devoto, dará conferencias en dichas localidades, organizadas por iniciativa de la F. O. L.

Después realizará una serie de éstas en esta localidad, haciendo luego lo mismo en Freyre y Morteros.

DE TUCUMAN

Manifiesto de la F. O. provincial — Contra el divisionismo "quintista" — El consejo de la Federación Obrera provincial ha lanzado un manifiesto al proletariado de la provincia, cuyas partes principales reproducimos a continuación. Después de explicar el significado del actual momento histórico para la clase trabajadora, dice:

"Respondiendo a estos fines, y considerando que la falsa autonomía tan pregonada es estéril e inconducente, los gremios que forman la Federación obrera tucumana han resuelto adherirse a la institución central de los trabajadores — la F. O. R. A. del X congreso — que agrupa en su seno a la inmensa mayoría de las organizacions más serias y robustas del país."

Prosigue:

"En una de las primeras reuniones celebradas para constituir la que es hoy la raquítica Federación obrera tucumana (autónoma) se manifestaron dos tendencias perfectamente definidas. Los que querían embarcar a la organización en el comunismo anárquico, y los que deseaban verla libre de toda cuestión política, religiosa e ideológica. Sobre este punto, uno de los delegados que abogaba por esta última forma de organización, afirmó: "La autonomía no es nada más que una careta de los que no se atreven a confesar que desean la adhesión a la federación anarquista del V congreso". Ante esta afirmación, se levantó más de uno de los aludidos con el rostro descompuesto y los puños crispados para negar la razón de esta afirmación. Sin embargo, los hechos han venido a confirmar más todavía que era una gran verdad; pues hemos visto repartir profusamente por estos mismos falsos adoradores de la santa acracia un manifiesto de la federación del V, en el cual se aboga por la adhesión a este organismo central, lo que destruye todos los argumentos con que defendieron la autonomía. Además, en este mismo manifiesto se afirma que todos los gremios autónomos casi les pertenecen, lo que demuestra acabadamente que estos falsos autonomistas, que han tomado los locales de las organizaciones obreras para escudarse y para realizar su propaganda ideológica, porque tampoco son capaces de confesar públicamente y a la luz del día su ideal — tal lo hacen todos los que pueden mantenerlo con altura — han estado engañando miserablemente a los trabajadores."

Y termina:

"Trabajadores: Si aspiráis a la liberación vuestra y de vuestra clase, meditad serenamente y llegaréis a la conclusión que para conseguirla es indispensable estar fuertemente unidos a los trabajadores de la provincia, como también del país y del mundo entero. Os invitamos a engrosar las filas de nuestra organización, la Federación Obrera provincial tucumana (adherida a la F. O. R. A.), cuya secretaría provisoria tiene establecida en el local de la sociedad de resistencia Artes gráficas, San Juan 366."

DE LA BANDA

La unidad ferroviaria — El viernes 15 del corriente se efectuó una asamblea mixta entre los afiliados a "La Fraternidad" y la Federación Ferroviaria, a fin de cambiar ideas sobre la fusión.

Resolvióse editar un manifiesto de propaganda. Al finalizar la asamblea hablaron Crecencio Trejo y Ferrucio Zofolato, los que demostraron la importancia y necesidad de la fusión de estas dos entidades. — Corresponsal.

DE SAN JUAN

El conflicto en la bodega "El Globo" — Nota de la F. O. P. al departamento del trabajo — Texto del pliego de mejoras reclamadas — A continuación transcribimos la nota que el consejo de la F. O. provincial ha pasado al departamento del trabajo de la provincia respecto del conflicto en el establecimiento vinícolo "El Globo". Hela aquí:

"En nombre de la Federación obrera provincial, y en mi carácter de secretario general, me permito elevar a ese departamento un memorial, exponiendo el origen del movimiento que en estos momentos sostienen los obreros jornaleros del establecimiento El Globo Ltda., para que, a su vez, pueda usted informar a quien corresponda con pleno conocimiento de causa.

Origen del movimiento y su desarrollo — El sábado 7 del corriente al presentarse el personal del establecimiento mencionado a efectuar el cobro de sus haberes, el administrador notificó que desde el lunes 9 siguiente sería implantada la jornada de diez horas de trabajo, aunque con un pequeño aumento en el jornal, exigiendo a los operarios una respuesta sobre tablas.

El personal del establecimiento, en su totalidad asociado, le manifestó al administrador que era absolutamente imposible una respuesta tan grave en esos momentos, por cuanto debía previamente convocar a una asamblea del gremio y consultar la opinión de sus demás compañeros que trabajan en otros establecimientos del departamento.

Planteado así el asunto por falta del tiempo material para convocar a los trabajadores a asamblea, por cuanto era imposible la confección de volantes-invitación, se resolvió hacerlo el día lunes siguiente. Resolvieron regresar a sus puestos a la hora de costumbre (7 a. m.) el lunes 9, pero, al presentarse éstos se les izo saber que se les impedía la entrada por no haber acudido al nuevo horario implantado por el establecimiento. Ante la actitud patronal, a pesar de la resolución del sábado, comunicada al administrador, tomaron la única resolución que correspondía en este caso: retirarse. Ese mismo día se les entregó un pliego con esas condiciones (las diez horas), el martes 10 dos más, y el miércoles 11 uno más, en total cuatro pliegos, todos distintos en redacción pero en su fondo y en su espíritu todos iguales; si bien es verdad que se pretendía en ellos halagarnos, arrojándonos una migaja de aumento en los salarios.

El miércoles se recibe en el sindicato una nota del establecimiento El Globo Ltda. solicitando una comisión. Concurrido que hubo ésta, se le manifestó que esa comisión debía presentarse el mismo día a las 4 p. m., en el local de la sociedad de Vinicultores. La comisión, compuesta por los ciudadanos Carlos Batista, José M. Páez, Idelfonso Blanco y Enrique Tejada, en representación del sindicato de obreros jornaleros de Desamparados y de la Federación obrera provincial, acudió a llenar su cometido con amplias facultades, lo que le fué imposible realizar por cuanto los miembros de la sociedad de bodegueros, presentes en el acto, se negaron a tratar con ella.

A la asamblea, reunida esperando la resolución de los bodegueros, su comisión informó que había sido desconocida y que se rehusaron tratar con ella. Ante esta actitud de los bodegueros, la asamblea resolvió confeccionar el pliego de condiciones que adjunto y elevarlo a consideración de la gerencia de El Globo, con una nota en la que se le hacía saber que el sindicato discutiría ese pliego únicamente con esa gerencia, desde el momento que había sido desconocida nuestra comisión por la sociedad de los bodegueros.

Ninguna respuesta hemos obtenido hasta hoy, y sólo poseemos un volante en el que los bodegueros nos amenazan con un locaut en la provincia si no nos sometemos incondicionalmente a su voluntad, cosa que estos tiempos de renovación y nuestra dignidad de hombres libres nos impiden realizar.

Para probar como los bodegueros quieren conflictos entre el capital y el trabajo, bueno es citar lo que usted mismo conoce, y que es la no concurrencia de ellos a ese departamento, mientras que de nuestra parte ha concurrido por dos veces la comisión pedida y se ha aceptado muy de buen grado la intervención de oficio de esa repartición, lo que prueba no nuestra intransigencia, sino por el contrario, la terquedad patronal.

Se podrá tal vez querer discutir por qué los obreros no aceptaron la nueva jornada de diez horas: sencillamente, porque es la jornada de ocho horas diarias una de las aspiraciones del proletariado universal, y que la moderna legislación pretende ya hoy en los países más cultos y progresistas del mundo incorporar a sus códigos. Hasta la misma conferencia de la paz se ha preocupado seriamente de este problema, que ocasiona el 85 o|o de los movimientos de huelga, y ha resuelto que sea aceptada como jornada máxima legal de trabajo en las naciones que entren a formar parte de la liga de las naciones.

Mal podían, pues, pensar los señores capitalistas que los trabajadores sanjuaninos habían de renunciar a esa conquista, que nos ha costado tantos sacrificios y miserias, y que por ella se han regado muchas calles con sangre proletaria.

Realizada esta hermosa conquista el año 1919, mediante un convenio celebrado por todos los establecimientos vinícolas y nuestros sindicatos, ¿cómo habíamos de renunciar hoy a ella, después de haber palpado sus beneficios durante todo un año?

Porque los capitalistas sabían que nos negaríamos a este renunciamiento, por eso nos provocaron; si ellos han cedido en 1919, ¿por qué nos lo pretenden arrancar el 1920?

¿No podría haber un móvil oculto en toda esta maquinación de los bodegueros, como, por ejemplo, provocar el cierre de sus establecimientos por algunos días, poniendo por pantalla la intransigencia obrera, y así, al cabo de algunos días, cuando cierta clase de uva esté a punto de perderse y otra disminuído su gradación, y su precio haya descendido, reabrir los establecimientos? No pretendemos prejuzgar, pero los hechos no nos dicen otra cosa.

Hablan los bodegueros, por medio de la prensa local, de "intransigencia" obrera, pero ¿cuándo han discutido ellos con alguna comisión de nuestros sindicatos?

De todo esto se desprende una sola verdad: han querido hacernos servir a sus planes y lo están consiguiendo: Desvalorizar la uva y perjudicar al viñero. Estamos, pues, satisfechos; no hemos sido los trabajadores quienes provocamos el conflicto que tanto lesiona los intereses vitales de la provincia, han sido ellos, los capitalistas. Ellos nos han llevado al terreno de la lucha, y en él estamos firmes, serenos y dispuestos a mantener nuestras conquistas".

El pliego es el siguiente:

"Reconocimiento de la Sociedad obreros jornaleros y de la Federación obrera provincial.

Ocho horas de trabajo diario para todos los trabajadores del establecimiento, fincas y viñedos.

Salario mínimo diario de 4 pesos para todos los trabajadores.

Los obreros que perciban un salario mayor al estipulado en este pliego gozarán de un aumento del 20 o|o en sus salarios, sea cual fuere su ocupación.

Las horas extras se cotizarán a sesenta centavos la hora.

Las mujeres que trabajen en el mismo trabajo que los hombres gozarán de igual salario, las que se empleen en otras ocupaciones gozarán de $ 2.50 diarios.

En ningún caso podrán las mujeres trabajar horas extras.

Los menores de 14 años no podrán trabajar en los establecimientos.

Abolición del trabajo a destajo.



INSTITUTO OPTICO :: LEONARDO PRODIL y Cía.

Examen de la vista gratis — Por un competente Optometrista, rigiendo siempre nuestros precios módicos, los cuales le invitamos a que compare con los de otras casas similares.

Anteojos y lentes imitación Carey, lo más elegante y moderno . . . . . $ 6
Anteojos y lentes oro reforzado, lo más sólido . . . . . $ 6
Anteojos y lentes oro reforzado, lo más sólido . . . . . $ 8

Visítenos y tendrá el pleno convencimiento de adquirir exactamente los anteojos que precisa, comprometiéndonos, en caso contrario, a devolverle su importe íntegro.

Especialidad en la ejecución de recetas y composturas.

Esmeralda 577, entre Lavalle y Tucumán—U. T. 1788. Ada., Buenos Aires

6º EMPRESTITO CONSOLIDADO ITALIANO - 5 o|o

El Banco Francés e Italiano

oficialmente encargado por el gobierno italiano, ofrece las MAYORES FACILIDADES PARA LOS PAGOS A PLAZO. — Dirigirse a

299 - CANGALLO - 299

V. 26|2|920.

FERROCARRILES DEL ESTADO

HARAN UN AMPLIO SERVICIO DE PASAJEROS — SU CARACTERISTICA ES "COMODIDAD Y CONFORT", PARA LO QUE HAN ESTABLECIDO SERVICIOS COMBINADOS QUE PERMITIRAN LA REALIZACION DE VIAJES RAPIDOS A LAS SIERRAS DE CORDOBA:

Capilla del Monte, La Falda, Cosquín, etc.

ESMERADO SERVICIO DE TRENES LOCALES EN ESAS ZONAS DE VERDADERO TURISMO

Cuentan los Ferrocarriles del Estado con un material de primer orden en coches de pasajeros y dormitorios, que reúnen todas las condiciones deseables y que contribuyen a facilitar y hacer realmente agradables los viajes que realizan en toda su red, como servicio ordinario, vinculando las provincias de Santa Fe, San Juan, La Rioja, Catamarca, Santiago del Estero, Tucumán, Salta, Jujuy, hasta La Quiaca—frontera boliviana.

DESDE EL 15 DE NOVIEMBRE ESTAN EN VIGENCIA LOS NUEVOS HORARIOS PARA LA TEMPORADA VERANIEGA

PARA INFORMES: Oficinas Centrales—Perú 672 — Buenos Aires.
Jefatura de Tráfico, Santa Fe } Tucumán
Superintendencias Divisionales . . . } Cruz del Eje

LA ADMINISTRACION.

Se proporcionará indumentaria impermeable a los obreros que trabajen en la cal y el agua durante el invierno.

Se reconocerán dos delegados de la sociedad.

El pago de los salarios se efectuará el día sábado, dentro de las horas de trabajo.

No será empleado los obreros no agremiados.

Los foguistas gozarán de un salario de 5 pesos como mínimo (8 horas).

Los carreros gozarán de un salario mínimo de 5 pesos diario (8 horas).

Se proporcionará alojamiento higiénico a los obreros que vivan en los establecimientos.

No se tomarán represalias con los obreros que tomen participación en movimientos de huelga.

Si por escasez de trabajo fuera forzosa la diminución de obreros se respetará la antigüedad. Si los obreros lo solicitaran, éste será repartido por turno.

Será abolida toda clase de multas.

Se prevendrá al capataz o encargado el buen trato para con los obreros.

Los obreros que trabajen en trabajos pesados serán relevados diariamente.

La sociedad no reconoce otras fiestas que las siguientes: 1o. de Mayo y 9 de febrero, aniversario de la sociedad; los demás días que el patrón declare feriados no serán descontados de los salarios de los obreros.

Los días domingos serán pagados dobles.

Serán asegurados contra accidentes todos los obreros no comprendidos en la ley.

El horario será el siguiente: En verano: de 7 a 11 a. m. y de 2 a 6 p. m. En vierno: de 8 a 12 m. y de 1.30 a 5.30 p. m.

Se tocará un pito diez minutos antes de la entrada y otro a la hora justa.

Cuando el establecimiento necesite retirar personal dará aviso con una semana de anticipación.

El pliego será colocado en lugar bien visible.

Se colocará un reloj en los lugares de trabajo.

Los jornales que pierdan los obreros por intransigencia de los patrones, serán abonados al regresar al trabajo.

El presente pliego de condiciones tendrá un año de duración y no podrá ser variado por ninguna de las partes".

Mitin de la F. O. provincial — Reina gran expectativa en el pueblo por el gran mitin que realizará la Fedearción obrera hoy. Los mozos de café, hoteles y confiterías abandonaron el trabajo. El comercio cerró sus puertas; los automóviles y coches no circulan. A pesar de no haberse declarado la huelga general, la ciudad presenta ese aspecto. Por la intransigencia patronal, fracasaron todas las gestiones que estaban realizándose en el departamento del trabajo.

NOTICIAS VARIAS

Gestiones de gobernadores — El gobernador interino de Río Negro, señor Carlos Evrat, visitó ayer por la tarde al Ministro del Interior para gestionar diversas mejoras para ese territorio.

—También conferenciaron con el doctor Gómez, el gobernador del Chubut, señor Orestes Franzoni, y el señor Pablo Saravia, gobernador del territorio de los Andes, quienes hicieron gestiones de orden administrativo.

Juzgado letrado del Chubut—Ha sido designado secretario interino del juzgado letrado del Chubut, el señor Manuel García Barros (hijo).

Levantamiento de una suspensión — Por decreto de ayer ha sido levantada la suspensión dictada contra el ex jefe de policía en el territorio nacional de Río Negro, señor Martiniano D. Cejas, que había sido encausado por los tribunales de esta capital.

Cónsul norteamericano en Bahía Blanca — El Ministerio de Relaciones Exteriores ha acordado el "exequátur" a la patente que acredita al señor Ross Hazeltine en el carácter de cónsul de Estados Unidos en Bahía Blanca.

Nombramientos — Han sido nombrados en la administración general de impuestos internos subinspectores de segunda del personal de inspección, los señores Francisco Addes y Manuel M. Basavilbaso, y en la contaduría general, auxiliar primero de contadores fiscales el señor José Cristofani, y de tercera del tribunal de cuentas el señor Juan Cera.

Tesorería general — La tesorería general efectuó ayer pagos por un total de 1.896.000 pesos, correspondientes a las planillas de sueldos de enero próximo pasado.

Sociedades anónimas—El Poder Ejecutivo ha concedido las siguientes autorizaciones a sociedades, para funcionar como anónimas:

Refinería Argentina de Aceites Pampa; Productos Clb; Frutícola Wauters La Superiora, bodegas, viñedos y expendio; Cooperativa Limitada, Laboratorio Farmacéutico Argentino; Industrial y Comercial Brecht Ltd.; Compañía Franco Argentina de Tramportes Aéreos; Unión de Constructores Navales; Cadeo Compañía Argentina de Comercio; Fábrica sudamericana de lámparas eléctricas y Titan Textile Company.

Se acordaron las siguientes reformas de estatutos:

Grandes Almacenes Tienda San Juan Cibrián Hnos.; Bilz, fábrica de bebidas sin alcohol; Mercantil y Pastoril Watson Gordoniz y Cía. Ltda.; Compañía Hilandera Argentina; Sociedad Yugoslava de socorros mutuos; Mercantil Pedestá Hermanos, y Liverpool and London and Globe Insurance Co.

Se ha autorizado a la sociedad Niagara Firs Insurance Co., para establecer agencia en el país, y a la Unión Tradin de Copenhague, para funcionar con el nombre de Aktieselskabet Unión Trading Co.

Fué derogado el decreto que autorizó el funcionamiento de la empresa eléctrica San Carlos de Bolívar.

Dragado en el puerto de La Plata — La compañía de muelles y depósitos del puerto de La Plata ha presentado al Ministerio de Obras Públicas los planos para las obras de dragado del canal occidental de dicho puerto.

Amortización de deudas a corto plazo —Por disposición del Ministerio de Hacienda, la tesorería general canceló ayer una letra por valor de 1.136.364 pesos.

Banco de la Nación — Instalación de una sucursal — El directorio del Banco de la Nación ha resuelto que se invierta la suma de 100.000 pesos en la construcción de un edificio destinado a la sucursal que se instalará en Coronda (Santa Fe).

Sexto empréstito italiano — En las oficinas centrales del empréstito se calcula que el monto asciende ya a 300 millones de liras.

Nuevo ministro de Portugal — En el vapor "Los Andes", que entró ayer por la tarde en nuestro puerto, ha llegado el señor Alberto de Oliveira, nuevo ministro de la república de Portugal.

EL TIEMPO

La lluvia caída ayer en la capital federal alcanzó a 8.5 milímetros. El cielo permneció casi nublado, alumbrando el sol 5 horas y 55 minutos.

La máxima de la temperatura fué de 26.1 grados a la 1.15 p. m.; la mínima de 21.2, a las 8 a. m.; mínima al suelo, 20.8.

El viento sopló del cuadrante E. NE., N., NO., S. y SE.; siendo su velocidad extrema de 42 kilómetros por hora a las 7.40 a. m.

A las 8 a. m., 2 y 8 p. m. se registraron las siguientes observaciones: presión atmosférica, 755.3, 754.3 y 756.1 milímetros; temperatura del aire, 21.1, 25.3 y 20.6 grados; humedad relativa (saturación 100), 100, 74 y 92; nebulosidad (décimos del cielo), 10, 10 y 2.

Anoche, en general, reinaba tiempo claro y bueno, aunque en algunos puntos, principalmente en las regiones del centro y oeste, estaba algo nublado.

Durante las 24 horas pasadas ha llovido en todo Buenos Aires, Entre Ríos, Santa Fe y en las partes centrales de la república.

Prevalecían vientos suaves y variables, pero predominaron los de dirección sur y este.

La temperatura continuaba alta en el norte del país; en el resto, había habido un leve descenso general.

La presión atmosférica estaba subiendo en casi todas las regiones, siendo más alta en el sur y oeste y más baja en el noreste.

Pronóstico — Tiempo bueno, con poco cambio de temperatura, en Buenos Aires y en las regiones del centro, este y sur; lluvias y un descenso de temperatura en el norte. Vientos sur del sur al sudeste en la región del Plata.

RAFAEL BARRETT

A Martín García

Fué un hombre bueno.

Y decir de un escritor o de un mortal cualquiera que fué un "hombre bueno" es, a mi entender, uno de los mayores elogios, como Barrett mismo lo dice hablando de Tolstoy: "fué un artista incomparable. Tenía el vigor de Miguel Angel y la delicadeza de Chopin; era, a la vez, enorme y sabroso. Pero también fué algo más, mucho más que un genio literario: fué un hombre bueno."

La bondad de Barret fué la misma bondad que animó en vida al autor de "Ana Karenine": "fué bueno en medio de este mundo. Fué bueno, es decir, fuerte, bastante fuerte para no mentir, valeroso y obstinado, indesviable de su rumbo, explorador y colonizador de las selvas y de los pantanos de su alma, viajero que venía de muy lejos, de muy abajo, a través de sí, estrangulando fieras y aplastando víboras, dominador de la noche y de la soledad." Tal fué también el selecto espíritu que se llamó Rafael Barrett.

Fué bastante fuerte, valeroso y obstinado para no mentir, y dió así ese folleto de menos de cincuenta páginas, que vale por todo un libro voluminoso, dió así ese librito que estrangula las fieras de la "Industrial paraguaya"; ese libro tan pequeño como valiente que se titula: "Lo que son los yerbales", y que será, mientras exista ese estado de cosas y aun cuando llegase a desaparecer, un baldón eterno para el Brasil, la Argentina y el Paraguay.

"Lo que son los yerbales", como muy bien dijera José G. Bertotto, representa a Barrett en uno de sus momentos más hondos. Barrett en el Paraguay viendo la moderna esclavitud de los yerbales no pudo callar su indignación y su protesta y trazó esas maravillosas cuartillas porque consideraba que era preciso que supiera el mundo de una vez lo que pasaba en los yerbales. "Es preciso—dice—que cuando se quiera citar un ejemplo moderno de todo lo que puede concebir y ejecutar la codicia humana, no se hable solamente del Congo, sino del Paraguay."

El libro está dividido en seis pequeños capítulos por cuyos títulos podrá el lector figurarse su importancia: "La esclavitud y el Estado", "El arreo y el yugo en la selva", "Degeneración", "Tormento y asesinato" y "El botín".

Barrett, sin proponérselo, fué un gran estilista, y como tal en todos sus libros ha dejado crónicas que han de perdurar por mucho tiempo en el pensamiento de aquellos que las hayan leído.

He aquí algunas de sus obras:

"Moralidades actuales": Es un libro de más de 350 páginas en el que se fustigan las costumbres, los vicios, las mentiras y las falsas ideas en boga; son pequeños estudios periodísticos que interesan y entusiasman al lector.

Bertani decía con justicia de este libro: "es una de las notas más culminantes de la literatura contemporánea; es el bisturí que se hunde en las carnes putrefactas de nuestra mentirosa civilización; pone al desnudo las llagas gangrenosas de todos los convencionalismos; es un grito de maldición y esperanza que fustiga e ilumina a la vez; es el soplo vivificador que despierta y fortifica las almas preparándolas para las nuevas luchas por el Bien, por la Verdad, por la Justicia, entre los hombres."

De mí sé decir que no leo una sola de las páginas de este libro—y generalmente de todos los libros de Barrett—sin una intensa emoción, y no por pose literaria ni por mentida sensibilidad, sí no por la pujanza, por la bondad, por el sentimiento que Barrett supo imprimir tan maravillosamente a todo aquello que ha brotado de su pluma inspirada y sincera.

"Cuentos breves": Es una colección de treinta cuentos, en todos los que campea la nota generalmente dolorosa. Barrett era un espíritu atormentado por el dolor. Y el dolor dejó huellas profundas en toda su labor al par que le purificaba. Al final de "Cuentos breves" hay unas cuantas páginas con "Reflexiones", algunas de las cuales nos dan una verdadera impresión del Barrett filósofo, profundo, que se vislumbra en cualquiera de sus artículos periodísticos. "Buscad el origen o el resultado de vuestra felicidad, y encontrareis la desgracia ajena". "Nada nos sorprende y nos indigna tanto como descubrir que los demás son exactamente lo mismo que nosotros". "Siempre inventamos grandes cualidades en los que nos adulan. Este es el secreto de muchas carreras políticas."

"Al margen": Es un volumen interesantísimo de críticas literarias y científicas, en el que hay acertadísimas conclusiones sobre Lugones, Vaz Ferreira, Rodó, Gorky, Tolstoy, Wagner, Rodin, Ibsen, Vargas Vila, de Amicis, Delmira Agustini y otros en la parte literaria, y en la científica se ocupa de Le Dantec, Decoud y de teosofía, espiritismo y el esperanto. Este libro es para mí una de las obras más fundamentales de Barrett, o por lo menos es aquel en que resplandece más sólida la personalidad del culto periodista y del estilista de valer.

Las páginas en que se ocupa de Tolstoy y de Amicis, especialmente, son de una intensidad poco común en artículos de periódico, lo que prueba la elevada cultura y el sentimiento, el alma, que Barrett ponía en toda su obra.

"Ideas y críticas": En este libro aparece el hombre de combate, el hombre de ideales nuevos. Cuando en una obra figuran trabajos como los titulados: El Odio, Lápida (sobre Francisco Ferrer), Monólogo de Czar, La moral y la ciencia, Patriotismo, La nueva religión, y otros, indiscutiblemente su autor es un rebelde y un luchador.

Barrett, no cabe duda alguna, fué un convencido, y ante todo como dice de él Víctor M. Delfino, "un filósofo y un maestro, augur y profeta."

Fué todo bondad, todo sentimiento, sufrió todos los dolores que describe, y narró todas las desgracias que sus ojos vieron, y lo dijo todo tan bellamente, tan dolorosamente, que al leerlo el lector sufre la emoción intensa como de quien contempla lo que Barrett describe.

"Barrett es el filósofo más grande que ha cruzado por tierra americana". Así dice un distinguido profesor argentino que juzgó su labor. "Piensa profundamente, colosalmente, enormemente, hay veces que el lector siente los dolores de Tántolo, y las angustias de Sisifo, pensando que su divino cerebro pudiera resquebrajarse, romperse, inutilizarse, bajo la garra formidable de las ideas que concibe. Por eso cada plumazo que da sobre el papel es un puñado de dolor, de amarguras infinitas. Tuvo la doble grandeza del cerebro y del corazón y a nadie mejor que a él pudiera aplicársele este pensamiento del gran Zogaya, elevado a la más alta potencia: Un hombre equilibrado aspirará siempre a sentir, pensar y querer mejor que el vulgo, es decir, a ser poeta, filósofo y hombre de bien."

Y Barrett fué todo eso: pensó mucho, pensó siempre, pensó lo bueno; sintió siempre lo sano, lo noble, lo leal y lo bello; su prosa fué límpida y clara, siendo un poeta en sus crónicas aun más profundas; y por último y sobre todas las cosas fué un hombre de bien, dándole a esta expresión todo el alcance que el mismo Barrett, le daba.

Eduardo ALVAREZ (hijo).

LOS SOCIALISTAS ITALIANOS FRENTE AL REY

La manifestación de los diputados socialistas, al inaugurarse las sesiones del parlamento.

Mediante nuestro servicio telegráfico, los lectores de LA VANGUARDIA han tenido oportunidad de enterarse de la manifestación realizada en la cámara de diputados italiana, por el grupo parlamentario socialista, durante la ceremonia inaugural de las sesiones. Por considerarlos de interés, y por la evidente significación del acto, extractamos del "Avanti!" algunos detalles que se refieren a dicha manifestación:

Los socialistas en el aula, dos horas y media antes de empezar el acto.

"Con el propósito de malograr el éxito de la manifestación proyectada por el grupo parlamentario socialista, los senadores y diputados constitucionales se habían propuesto ocupar de antemano todos los sitios disponibles, pero en sus cálculos no contaban con la disciplina y la voluntad de los diputados socialistas que se anticiparon en dos horas y media a la fijada para el ceremonial, tomando asiento acto seguido en sus respectivas bancas.

A las 10.30 a. m., el espectáculo que ofrece el aula es imponentísimo. Los que estábamos acostumbrados a ver nuestro pelotón de diputados, distribuídos en el último sector de la extrema izquierda, vemos ahora tres sectores literalmente repletos de socialistas. Es una masa enorme, expresión tangible de la gran fuerza socialista y proletaria italiana.

Todos nuestros compañeros llevan al ojal el simbólico clavel rojo, imagen de la fe socialista.

Los hombres de orden se muestran azorados. Es algo que causa vértigo: este formidable apiñarse de hombres del pueblo, plantados ahí, a recordar la Italia socialista y antimonárquica frente mismo del trono real, levantado a dos pasos y guardado por los coraceros.

Todos los socialistas se hallan presentes.

Nadie falta en el grupo socialista.

Los mismos que han votado en contra de la participación a la sesión están allí. El público elegante de las tribunas está escandalizado por el desprecio que los socialistas demuestran por la etiqueta en lo que se refiere a la indumentaria. Fracs, condecoraciones, espadines, han desaparecido de la vida pública italiana. Todo el viejo ceremonial se ha esfumado. La pesante bota proletaria ha aplastado todo eso.

Sin embargo, a pesar de que no rige la obligación de vestir traje de etiqueta, los hombers de la burguesía no han renunciado a una pequeña "mise". Muchos están de levita o cosa parecida, mientras nuestros compañeros no han renunciado al traje diario usual.

Los invitados de las tribunas siguen con curiosidad todos los movimientos del grupo socialista.

Se acerca la hora de la ceremonia, y los ministros, acompañados por la comitiva encargada de recibir a los reyes, forman ala a la entrada.

En seguida el rey, caminando con sus pasitos cortos, avanza, yendo a sentarse en la poltrona central del trono.

Los senadores y diputados burgueses se ponen de pie aplaudiendo.

En los tres sectores de la extrema izquierda todos los diputados socialistas permanecen sentados y silenciosos. De los 150 diputados socialistas ninguno se mueve, y en los sectores que ocupan hay un silencio de tumba. El espectáculo es impresionante.

El rey mira en seguida, con ostentación, hacia la derecha para agradecer los aplausos, y después, lentamente, vuelve los ojos a la izquierda.

Por primera vez en su vida el rey ha visto rostros impasibles y severos que no se inclinan frente al esplendor del trono, y por primera vez ha visto en su presencia, a pocos pasos de su persona, hombres y no lacayos.

¡Viva el socialismo!

Pero he ahí que diputados y senadores burgueses se cansan de aplaudir, y entonces se hace un silencio de tumba, cuando el presidende del consejo se apresura a pronunciar la fórmula sacramental:

"Señores senadores, señores diputados, el rey os invita a tomar asiento."

Los diputados y los senadores se sientan. Nuevo silencio. Silencio pesado, oprimente. Los constitucionales, los altos personajes se sienten visiblemente molestos en la espera llena de ansiedad.

Pero en ese instante Lucio Serrati se pone de pie, y desde su banca del tercer sector, y con voz firme y vibrante lanza el grito: ¡Viva el socialismo! Es la señal. Todos los 150 diputados socialistas surgen como un solo hombre, y el grito de nuestra fe repercute sonoro en el aula: "¡Viva el socialismo!"

Corre un intenso escalofrío en los sectores contitucionales.

Este grito que suena frente a un rey, a su familia, a los altos dignatarios, a cuanto el estado burgués tiene de más significativo, constituye un desafío.

Los embajadores, desde las tribunas, observan con curiosidad la escena, en tanto los constitucionales, para hacer algo, mientras los diputados socialistas se retiran, según lo habían establecido, tentan calentar el ambiente y vuelven a repetir sus oraciones cortesanas, esperando sofocar el grito de ¡Viva el socialismo! que lanzan los socialistas al retirarse del aula.

Se oye también algún viva a Rusia, a la república de los soviets, a la república social, a Lenin.

En general la manifestación se desarrolló con gran serenidad y dignidad, tal como la quería el Partido Socialista."

VOLANTES DE PROPAGANDA ELECTORAL

Hoja número 4.

¡EL GRAN NEGOCIO!

Uno de los más grandes escándalos administrativos argentinos han sido los manejos del poder ejecutivo radical con una parte del oro que garantiza la circulación de papel moneda argentino. La opinión pública tuvo conocimiento de él por la acción enérgica y perseverante de la diputación socialista, la cual formuló al respecto una interpelación. La moralidad del ejecutivo radical consiste en la violación sistemática de la ley, en el manejo clandestino de las finanzas nacionales y en la realización de actos de gobierno con absoluto desprecio del congreso y en turbia combinación con intereses privados.

Cuando estalló la guerra, en agosto de 1914, el congreso nacional, en vista de que se había trastornado el mecanismo de los giros internacionales y de la imposibilidad de transportar a Buenos Aires, para que entraran a la caja de conversión, los saldos en metálico dejados por nuestro comercio exterior, resolvió autorizar a las legaciones argentinas en el extranjero a recibir de banqueros que debían hacer pagos en la Argentina oro en depósito. Así se hizo en Londres, París, Roma y Wáshington. Pero mientras se esperaba la hora de trasladarlo en alguna forma a Buenos Aires, ese oro se consideró como existente en la caja de conversión, puesto que ésta recibía del Banco de la Nación un bono por el valor del oro y le entregaba papel, al tipo de 2.27, para que fuera acreditado al banquero indicado por el depositante. Cuando aquel oro llegara a Buenos Aires, la caja de conversión devolvería al Banco el bono que tenía en caja como símbolo o representación de esa cantidad. La ley 9480 era, pues, un complemento momentáneo de la ley de conversión 3871, según la cual los fondos de la caja no pueden ser aplicados sino a estos destinos: entregar un peso oro por cada 2.27 pesos papel o viceversa.

Pero cuando se dictó la ley no se contaba con las teorías que en materia financiera y constitucional tiene el gobierno "reparador" del señor Irigoyen. Con ese oro que debía ser intangible, y parte del cual, según la caja de conversión, estaba en Londres y París, el ministro de hacienda, señor Salaberry, ha estado haciendo operaciones con particulares, que han sido muy fructíferas para éstos. Desde entonces, estas operaciones se han mantenido celosamente ocultas del congreso nacional, a pesar de que ninguna ley las ha autorizado todavía y de que el artículo 90 de la constitución prescribe a cada ministro hacer conocer anualmente a las cámaras la "memoria detallada del estado de la nación, en lo relativo a los negocios de sus respectivos departamentos".

Y la ocultación ha sido tan sistemática, que una vez resuelta la operación, a pesar de la incapacidad legal en que estaba el poder ejecutivo para hacerla, el señor Salaberry no comunicó nada a la caja de conversión, para que hiciera el control, ni a los banqueros de la plaza, para recibir sus ofertas, sino que se entendió exclusivamente con dos particulares privilegiados. El oro depositado en Londres y París, más de treinta millones de pesos, ha sido trasladado a Madrid, donde fué entregado a esos particulares, quienes ponían a disposición de nuestra legación en Wáshington una cantidad igual. Los particulares de referencia podían así efectuar operaciones de giros internacionales entre las plazas de Nueva York, Londres, París y Madrid, ganándose grandes sumas por las diferencias del valor de las monedas durante las fluctuaciones de la guerra y del comercio internacional, en 1917 y 1918. Al gobierno argentino le entregaban una bonificación fija, que ha sido del 1 1|2 al 15 1|4 por ciento, según el monto, por el oro que recibían en Madrid. Y así ha recibido el ministerio de hacienda 9.856.000 pesos que, según el señor Salaberry, han ingresado a rentas generales, pero que en realidad se han invertido en buena parte, cometiendo otra nueva barrabasada legal, en la compra del "Bahía Blanca", buque ex alemán que el congreso no ha autorizado a adquirir y que está empantanado en el puerto desde hace meses y meses porque parece que no se siguieron los trámites que correspondía hacer, tratándose de una compraventa de propiedad enemiga en plena guerra. ¿Cuánto han ganado los felices particulares que hicieron el negocio, los señores Bemberg y Sepp? Se ha afirmado que veintiún millones!

Si el estado de los cambios internacionales permitía la posibilidad de trasladar, por medio de operaciones de giro, nuestro oro a Buenos Aires o a Norte América, ganando al mismo tiempo varios millones, esa operación ha debido ser hecha con autorización del congreso y la intervención y el control de las instituciones oficiales de nuestra organización monetaria y bancaria. Eso era lo que correspondía por el mandato constitucional, por la buena doctrina financiera, y, también, por decencia.

Se ha preferido la maniobra clandestina, el manejo a hurtadillas del congreso, el convenio oculto con particulares determinados, que han ganado millones operando con oro afectado a la garantía de nuestro papel moneda. ¿De esos millones, aparte de los 9.856.000 recibidos por el poder ejecutivo, todo ha ido exclusivamente a manos de los particulares para cuyo beneficio se trasladaba el oro de Londres y París? La pregunta es lógica, aunque sea amargo formularla. De los gobernantes hay el derecho de sospechar siempre—sobre todo cuando se realizan en materia tan grave y delicada, cosas que permanecen en la obscuridad aun después que se provoca sobre ellas la discusión pública—, y la única defensa de ellos está en la observancia estricta de las formas de la ley y en el cumplimiento de su fondo.

Esa finanza de ocultación, incubada y mantenida en el secreto, debía tener un digno final. Y lo tuvo. El bloque radical—esta vez puede hablarse de bloque—rechazó la comisión investigadora pedida por el diputado socialista interpelante, a fin de poner en claro todos los entretelones del negociado ilegal, que la palabra del ministro dejó en la obscuridad.

De todas las extralimitaciones de los gobiernos, las que se hacen en el terreno de la política monetaria son siempre las más peligrosas.

¿Quiere usted que esa política financiera tan original siga? ¡Evidentemente, no! Pues, entonces, acompañe a los que la han combatido tenazmente y la han puesto al descubierto. ¡Vote por el

PARTIDO SOCIALISTA

CARTAS URUGUAYAS

Montevideo, febrero 16 de 1920.

Dos asuntos de actualidad atraen la atención del país, orientándola hacia nuestros campos.

Por una parte, está próxima la apertura del concurso de proyectos de construcciones rurales, que patrocina la Federación Rural. Es, en principio, una excelente iniciativa: sería una preocupación estrecha y egoísta la que se circunscribiera a la vida apocada en las ciudades, para velar por el mejoramiento edilicio — que en mucho es decir higiénico— de éstas últimas. Debemos echar también nuestra mirada por la campiña, pensar en que allí está un factor importante del progreso nacional, que es necesario hacer lo más eficaz posible. ¡Venga en buena hora la suplantación de la tapera por viviendas sanas, cómodas y alegres, que den aliciente a la vida rural!

Pero ¿tendrá eficiencia el concurso en cuestión? Lo dudamos, desde el punto de vista práctico. No obstante, las teorías bellas son ya alguna cosa...

Nos parece que, para nuestros campos, es de mayor importancia, de substancial importancia, el reciente proyecto Batlle y Ordóñez. Se trata, por él, de fijar un jornal mínimo de un peso a los peones adultos de estancias de no menos de 600 hectáreas; de setenta centésimos a los que tengan diez y siete o más años, y de cincuenta a los menores de tal edad. Además, establece el descanso hebdomadario para los trabajadores del campo, con la obligación de abonarles el día de descanso como hábil.

Sería una sana medida la pronta sanción del proyecto del ex presidente, y confiamos que así lo comprendan los representantes del pueblo.

—

Ayer se efectuó la apertura del 27o. período parlamentario. La concurrencia a la asamblea fué escasa. El acto se desarrolló con las ceremonias de ritual, dándose lectura del mensaje del presidente de la república y del que eleva el consejo de administración.

A los primeros párrafos del documento del Dr. Brum, se produjo un revuelo en la sala de sesiones. Los conceptos acres contra nacionalistas y colorados vieristas y riveristas, obrando a manera de resorte, arrojaron de sus bancas a los legisladores de esas facciones, quienes, con su pintoresca retirada, exteriorizaron su protesta... Entretanto, los ecos repetían las frases presidenciales.

¿Qué concepto sintético nos merece el mensaje? Sin ambages, lo creemos una pieza deplorable.

¿Qué debe ser un mensaje presidencial? Ante todo, una información de la marcha del país. El criterio objetivo y el ánimo reposado del mandatario que dejó en el tintero el membrete partidista, deben entreverse nítidamente. Y es todo esto lo que brilla por su ausencia en el mensaje del doctor Brum.

Apuntamos al azar:

"La mayor parte de los representantes que constituían la última cámara no fueron reelegidos, lo que confirma la presunción de que "sus actos no interpretaban la voluntad popular."

"Al contrario, presas (prensa y parlamento) de una ofuscación incomprensible, iniciaron una injusta campaña contra mi gobierno."

"La cámara de diputados insistió en su actitud de hostilidad sistemática", etcétera.

Es pernicioso, sin duda alguna, esta forma de encarar las cosas. Ver una "hostilidad sistemática" y una "ofuscación incomprensible" en lo que, simplemente, ha sido una discrepancia con el criterio del presidente; enrostrar una detentación de la representación popular a sus mismos electores (¿en nombre de quién hablará entonces el doctor Brum?) es hacer crítica estéril, inútilmente agresiva.

De la lectura de esta parte del mensaje, que es una historia del año político, aderezada y comentada al gusto presidencial, parece desprenderse que algún fuerte viento del nordeste ha traído flúidos de la Casa Rosada. Pero cumple manifestar que, si "el estilo es el hombre", el mandatario uruguayo surge, de la lectura de su obra, como un temperamento combativo y ardiente, mas no como un peludo atareado en una eterna faena de zapa en el ambiente lóbrego de la cueva...

Señalamos, con igual pesar, la dedicación especial que al doctor Brum le merecen, y que puntualiza en su mensaje, el ejército y la marina de su país. Nación pequeña y joven, de instituciones aun no consolidadas, no es eso precisamente lo que más conviene a su progreso y al bienestar de sus habitantes. Fijémonos más en el trabajo, que mantiene la grandeza de los países poderosos y forja, en la penosa tarea diaria, la de los modestos; tratemos de ennoblecerlo y levantarlo, y dejemos toda preocupación por los elementos de asolamiento y de ruina. Nuestra tradición de paz nos ayuda; nada autoriza a interrumpirla ni a arrojar sombras sobre ella, con refuerzos de nuestros ejércitos permanentes, que, como dijo Alberdi, entrañan una guerra también permanente.

—

La asamblea entró, seguidamente, a escuchar la lectura del mensaje de la comisión de administración.

Los ánimos s apaciguaron; retornaron los legisladores prófugos, y en medio de una calma chicha se leyó aquel informe sereno y reposado, lleno de optimismo para las finanzas del Uruguay y para su régimen de gobierno... Un optimismo que, como la cabeza de Jano, mira al pasado y al futuro, viéndolo todo color de rosas.

La comisión de administración nos dice: Hay un déficit de 1.547.593.59 $, pero la percepción de impuestos experimenta una reacción favorable; hubo rozamientos con la presidencia de la república, pero nunca se llegó a un conflicto, y esto comprueba la bondad del régimen imperante; soportamos una crisis profunda, pero la alta valorización de nuestra moneda alejó la miseria de nuestras puertas; vetamos las pensiones graciables, pero no por espíritu maligno, sino sacrificándolo todo al bienestar general...

Después de los palmetazos de Brum, la asamblea habrá creído hallarse a los postres de un banquete en la antigua Roma, cuando los fragantes pétalos llovían sobre los comensales...

X. X.

AVICULTURA

UNA VALIOSA OPINIÓN

Puntos de vista interesantes

Convencidos del gran porvenir que ofrece la avicultura en nuestro país dada la demanda, cada vez más creciente, de carne y huevos de gallina a cuya provisión estamos muy lejos de bastar, pues importantes ambos productos en grandes cantidades, del extranjero, dedicaremos especial atención a esta rama de la industria rural.

No se concibe la granja mixta sin su sección de avicultura, que constituye un renglón importante de ingresos; y aun tratándose de nuestras chacras en que predomina un solo cultivo, la cría de cincuenta o cien gallinas, representará, siempre, una fuente de recurso para el colono.

En este orden de ideas y propósitos hemos tenido una conversación con el doctor C. B. Carossino, que en su calidad de técnico y explotador de granja mixta, nos ha suministrado datos muy interesantes, de carácter práctico, sobre ciertos aspectos de la industria avícola.

Interrogado sobre cuál es la raza que considera más recomendable para efectuar cruzas con criollas y obtener las mejores ganancias en la cría de aves en granjas mixtas, sin que para ello sean requeridos grandes conocimientos de avicultura, nos contestó:

Al emprender el negocio de aviculture en mi granja, de la que forma parte como complemento de la explotación intensiva a que dedico mis esfuerzos desde hace algunos años, tuve que determinar cual era la raza que más convenía al lugar, y la que más beneficios proporcionaba, puesto que en el país no existen estaciones experimentales para orientar a aquellos que quieran apartarse de la rutina establecida por la ignorancia de nuestro poblador rural. Muchas razas ensayé al efecto, eligiendo tan solo de entre aquellas llamadas de producto, y los hechos me demostraron que para nuestra provincia y por lo tanto también para Santa Fe y Córdoba las razas que se deben cultivar y recomendar especialmente son el Leghorn blanco y el Plymouth Rock, bataraz.

Las causas que contribuyen a dar preferencia a dichas razas son varias: una con respecto a las ventajas que ofrecen en la crianza considerando la deficiente alimentación y los pocos cuidados que ordinariamente se dá a las aves en el país; las otras se refieren a su producción y aceptación de sus productos en el mercado.

El Leghorn Blanco entre todas las razas es el que con más facilidad se cría. El pollito es activo, se cubre tan pronto que al mes generalmente su plumaje está completo, y así preparado para combatir las variaciones bruscas de temperatura, tan frecuentes en nuestro clima, ofrece sobre los otros una ventaja indiscutible.

El Plymouth Rock bataraz, aun cuando no empluma tan pronto como es tranquilo, y la gallina muy buena como madre, se obtiene buen porcentaje de pollos aunque nuncia igual al del Leghorn.

Transcurrido el primer mes los pollitos de las dos razas siguen creciendo con facilidad llegando el Leghorn más pronto a la madurez.

¿Cómo se comportan ambas razas en la postura de huevos?

La postura en el Leghorn a los 5 o 6 meses y es abundante hasta los tres años de vida poniendo siempre algunos huevos durante el invierno. El Plymouth Rock pone más tarde, mucho en la primavera y verano, rara vez en otoño, o invierno. Los huevos del Leghorn son siempre blancos en general más grandes que los de Plymouth Rock que son de color; detalle sin mayor importancia, puesto que el consumo compra indistintamente unos y otros, sin clasificación previa ni especificación.

¿Qué ventajas cree usted que presentan estas dos razas sobre las otras?

Las ventajas que tienen estas dos razas respecto de las demás por la coloración ventajosa de sus pollos y gallinas en el mercado es interesante y se debe a la costumbre del consumidor de adquirir las aves vivas por su aspecto, a simple vista, sin mayores conocimientos ni preocupación de edad ni estado. De ahí que se venda un pollo Leghorn a los 4 meses porque a esa edad ha adquirido el aspecto de un adulto, y no pueda realizarse un Plymouth Rock del mismo tiempo, aunque entonces ya sea de más talla y peso, pero que, por su poca cresta y pluma tierna demuestra su juventud. Por la rápida colcación del macho la ventaja es indiscutible del Leghorn blanco, cuando se trata de una explotación de cría artificial en gran escala para la producción de huevos.

El Plymouth Rock bataraz es muy conveniente para granjas mixtas cuando se desea producir aves y huevos, porque el consumidor tiene predilección especial por esa raza y toda ave que sea bataraz se vende mejor aún cuando todo lo posea de esa raza el ejemplar no sea sino el color del plumaje, carácter que trasmiten casi siempre a las crías los reproductores de esa raza. También dan a sus descendientes buena talla desde los primeros cruzamientos cualidades suficientes para darle preferencia para mestizar. Si bien es cierto que el color trasmitido no es precisamente con el matíz completo de su plumaje, sus hijos batarazces permiten cada vez adivinar el origen. Después el gallo Plymouth Rock es muy fuerte y de un vigor solo superado por el Leghorn; además es fácil conseguir buenos reproductores por poco precio.

¿Qué opinión se ha formado usted de la raza Rhode Island y su empleo en la mestización?

El Rhode Island no es de recomendar paar este fin porque a pesar de ser una raza de carne y producir buenas ponedoras, no es rústica y los productos resultan de muchos colores afeando el stock, lo que tiene importancia sabiendo que el comprador adquiere por su impresión ocular clasificando de criollos los productos de colores variados. Por otra parte, la Rhode Island, como todas las razas para cuya formación han entrado muchas otras al igual, sin tener realmente una por base, no tienen ciertos caracteres definidos que trasmiten y fijan en los mestizos.

Eso desde ya se nota en la dificultad de obtener tipos de exposición con las características que exige el Standard y los altos precios a que llegan cuando algún criador ha conseguido alguno.

El estado sanitario del país

GRAVEDAD DEL PROBLEMA EN EL INTERIOR

El recrudecimiento de la peste bubónica y otras enfermedades infecciosas en las provincias ha evidenciado una vez más la necesidad de proceder inmediatamente a la solución del problema sanitario.

Las medidas que se tomen deberán ser radicales. Las provisorias que demanda la salud pública en estos momentos, no tienen otro alcance y otra eficacia que la de aminorar un tanto los efectos de la epidemia, que, por lo mismo que faltó la previsión, hoy encuentra campo propicio para su desarrollo.

Consultando las condiciones de vida de los pueblos del interior, nos hallamos frente a un estado total de abandono en lo que se refiere a la higiene pública.

Las autoridades encargadas de velar por ella dedican su tiempo, más que todo, a hacer propaganda electoral y a fomentar los vicios más repugnantes con su desidia o su tolerancia. Tienen un concepto tal de civismo y aprecian de tal manera el bienestar del pueblo, que en muchas poblaciones se ha registrado el caso de que los encargados de la provisión de agua corriente acordaran el "favor" de una medida de ella a cambio de la promesa del voto.

Esas aguas, en muchas partes, son deficientes y contienen impurezas, y en otras faltan por completo a causa de la poca atención que se presta a las bijuelas y cauces de provisión.

Los servicios de barrido y limpieza se descuidan en absoluto. Los residuos y aguas servidas que se arrojan a la calle son un permanente foco de infección, y el polvo que satura el ambiente hace la atmósfera irrespirable, a tal punto que los habitantes se ven obligados a mantener cerradas las ventanas de las habitaciones que dan a la calle, privándose de un rayo saludable de sol. Jamás se ha tenido el cuidado de evitar la multiplicación de las ratas, que propagan los gérmenes de muchísimas enfermedades. Recién ahora que el mal avanza y hace estragos se las ha empezado a combatir, y eso sin mayor apuro, deficientemente, como cuadra a los adormilados políticos de tierra adentro, que son enemigos de la acción profiláctica en todos los terrenos.

Los artículos de consumo, principalmente carnes y verduras, se expenden al público sin el control de una inspección severa, y se continúa tolerando que las personas encargadas de venderlos duerman en los despachos en esta época de calores en què las materias se descomponen fácilmente. La que más sufre las consecuencias de este estado de cosas es la clase obrera, sobre todo la ocupada en los trabajos de cargar bolsas en los galpones de cereales, expuesta especialmente a contraer el contagio de la peste bubónica, que es la afección que causa el mayor número de víctimas en estos momentos.

Los obreros que trabajan en las faenas campestres se ven obligados a alojarse en locales sucios, oscuros, poblados de ratas. La escasa retribución a la labor que realizan, y la falta de higiene en los alimentos que se les suministra, son factores que contribuyen a hacer de ellos presas fáciles de las enfermedades.

Los ricos tienen cómodos hoteles y saludables sitios de recreo. ¡No importa, entonces, que los pueblos de la campaña sufran los horrores de la bubónica! ¡No importa que los productores de la riqueza nacional caigan a montones! Las estadísticas son una revelación sombría: la reciente epidemia ha causado ya en Santa Fe unas 200 víctimas.

Hay una absoluta desorganización sanitaria. Las poblaciones carecen de medios de defensa contra el avance de la peste y sus pedidos de auxilio caen en el vacío. En la provincia de Córdoba, la enfermedad causa verdaderos estragos.

Deben las autoridades, sin dilación alguna, solucionar este grave problema, ya que ellas son las primeras culpables de este recrudecimiento de la epidemia.

Las pestes han hallado un cuerpo débil, predispuesto al mal.

Obra verdaderamente patriótica hubiera sido velar por su robustez, evitar el éxodo y la muerte que imperan en los pueblos del interior.

Hora es de hacerlo.

CARNAVAL SANGRIENTO

La crónica del delito ofrece en estos días la mejor comprobación respecto de la influencia que ejerce el carnaval en el aumento de los hechos de sangre.

En los tres días dedicados a Momo han menudeado en forma alarmante los hechos delictuosos, pudiendo afirmarse que en ese lapso de tiempo han ocurrido tantos crímenes como los que registra la crónica en un mes, sin contar, naturalmente, los accidentes causados por la ebriedad, que, como se sabe, es compañera inseparable de las orgías carnavalescas.

No sabemos si las autoridades encargadas de mantener el orden y velar por la vida de los ciudadanos habrán aprendido algo en esta lección de cosas para atenuar en adelante, dentro de lo posible, la repetición de la vergüenza que comprobamos.

La limitación de los corsos a un radio circunscripto y la prohibición de usar careta podrían dar buenos resultados, aunque no se nos oculta que el mejor preventivo contra el carnaval es la difusión, entre el pueblo, de prácticas y distracciones sanas en bien del cuerpo y el espíritu.

Departamento del trabajo

MOROSIDAD DE SU ASESORIA JURIDICA

Hemos recibido la visita de la señora Eusebia Sierra de Biribay, acompañada de su hijo Leónidas, quienes se quejan de la morosidad con que la asesoría jurídica del departamento del trabajo prosigue las gestiones que le han encomendado para obtener el pago de un mes de sueldo que en concepto de servicios domésticos prestados reclaman al señor Raimundo Mouchá.

Damos traslado de la queja formulada al que hace actualmente las veces de presidente del departamento del trabajo, a los fines consiguientes.

LA MENDICIDAD

UN PROYECTO INMORAL

En una de las últimas sesiones celebradas por el concejo municipal de Bahía Blanca el concejal Enrique Raíces presentó un proyecto reglamentando la mendicidad en dicho partido.

En el proyecto en cuestión se establecen las siguientes condiciones que autorizan a vivir de la caridad pública:

"Ser mayores de 18 años los varones y de 30 las mujeres; estar incapacitados para el trabajo, a juicio del director del hospital Municipal; no estar afectados de enfermedad contagiosa o de cualquier otra afección o deformación orgánica que los haga repulsivos a la vista; ser pobres de solemnidad y carecer de familia en el país".

También se dispone en dicho proyecto que sólo en casos especiales podrá ejercerse la mendicidad a la puerta de los templos, mercados, establecimientos bancarios y oficinas públicas, en las horas de la mañana y siempre que no se estacione más de un mendigo de cada sexo.

No necesitamos decir cuánto hay de inmoral e impropio para un país que pretende hacer alarde de cultura, en esa reglamentación. Aun en los casos de evidente incapacidad para el trabajo, la mendicidad resulta una práctica repugnante tanto para los que la ejercen como para los que por una u otra razón están expuestos a sufrir sus consecuencias, sea por la exhibición de llagas o deformidades, sea por lo doloroso que resulta siempre para un espíritu sensible el presenciar el frecuente espectáculo del infortunio o la miseria de nuestros semejantes.

En una sociedad que se precia de culta y opulenta, no deben faltar los medios aptos a reparar las consecuencias de la miseria o el infortunio, y mientras una legislación previsora no suprima o atenúe esas causas, es obligatorio atender a los necesitados para que además de la miseria material que soportan no se vean degradados moralmente con un oficio que humilla.

En cuanto a los simuladores que viven explotando los sentimientos compasivos de los transeuntes, no faltan medios para averiguar sus antecedentes y condiciones de vida, y evitar así que sigan engañando de un modo tan indigno a la comunidad en que viven.

EL FEMINISMO PRÁCTICO

A continuación damos otra hoja volante dirigida a las mujeres por el partido laborista británico.

A LA MUJER EN SU HOGAR

¿Está usted satisfecha con la casa que habita?

¿Puede usted criar sus chicos en forma que lleven una vida sana y puedan crecer fuertes y vigorosos de cuerpo y de mente?

¿Es su casa un mero abrigo, o un hogar en el que usted puede disfrutar calor, quietud y recreo?

¿Puede usted tenerlo limpio y efectuar sus tareas de lavado y cocina sin molestia constante?

¿Tiene la ventana de su cuarto, habitación una vista que no sea una pared blanqueada o un patio en que la gente se hacina?

¿Es un hogar verdadero, confortable, cómodo y bien situado, o es un simple techo sobre su cabeza y un pretexto para imponerle el pago de un alquiler?

El Partido laborista pide buenas casas a precios razonables.

No más alquileres extorsivos!

No más viviendas húmedas, sombrías y con exceso de moradores.

Sino una casita con su jardín. Un mínimo de tres piezas. Instalación de agua caliente y fría. Una sala de baño.

Un salón donde los niños chicos puedan preparar sus deberes, donde los niños mayores, varones y mujeres, puedan entretenerse con sus camaradas, y donde las madres y los padres puedan descansar y ver a sus amigos.

Una despensa que no reciba el sol.

Una linda casita en una calle limpia, fresca, con la sombra de los árboles y el verde de los céspedes.

¡No más tugurios!

¡No más hileras sombrías de sucias viviendas!

¡Mujeres trabajadoras!

El partido laborista pide que las casas sean construídas por las autoridades locales, con la ayuda de fondos nacionales, y que vosotros, las mujeres que debeis vivir en ellas, seais consultadas antes de sancionarse los planes.

Incorporaos al partido laborista, votad por sus candidatos para asegurar el éxito de esta política.

Recetas radicales

En el órgano oficial encontramos unos consejos impagables, destinados a conservar la salud, que, como todos los consejos de esa índole, tienen el inconveniente de ser inaplicables para la mayoría de los trabajadores.

Decirle a un enfermo carente de medios que le convendría una temporada en Mar del Plata, o un viaje de placer a Europa, es burlarse de él y hacer un chiste de mal gusto.

¡Cuánta gente se ve imposibilitada de curarse de ciertas enfermedades por la miseria en que vive!

Pero, aun estando sanos, muchos hombres y mujeres están en continuo peligro de enfermarse por el nivel de vida que llevan; por la insuficiencia o la mala calidad de los alimentos que ingieren; por la deficiencia y la falta de higiene de las viviendas en que están obligados a vivir; por la clase de oficio que ejercen, y cien causas más que sería largo enumerar.

¿Qué importancia tienen en tal caso los consejos higiénicos que se les dispensen respecto de una alimentación sana y abundante, del aire puro que es necesario respirar, del reposo indispensable y de las actitudes que más convienen al cuerpo?

Más conducente y provechoso es trabajar para elevar el nivel de vida del pueblo, combatir los monopolios, ennoblecer el trabajo, difundir la cultura, hacer, en una palabra, obra de legislación práctica en bien del país.

Pero eso no reza para los radicales, que sólo saben ofrecer consejos o "mandamientos", que pocos pueden aprovechar.

MAR DEL PLATA SOCIALISTA

UNA COMUNA EJEMPLAR

LO QUE DICEN LOS DIARIOS

"La Patria Degli Italiani", refiriéndose a la administración municipal de Mar del Plata, se expresa en estos términos:

"Para dar una idea de la buena administración de la comuna, manejada actualmente, como es sabido, por el Partido Socialista con el intendente señor Teodoro Bronzini a la cabeza, bastan los datos siguientes relativos a las entradas correspondientes al mes de enero de los años 1917, 1918, 1919 y 1920:

1917	(Gazcón)	pesos	98.100
1918	(Alzaga)	"	98.922
1919	(Arrué)	"	145.922
1920	(Bronzini)	"	178.883

Los números no son opiniones políticas y en su lenguaje mudo son más elocuentes que cualesquiera consideraciones.

Sin embargo, no faltan los envidiosos consabidos y partidistas apasionados que no obstante esto procuran crear dificultades al intendente y a sus colaboradores, intentando — sin conseguirlo, se entiende — crear obstáculos y contrariedades a los actuales administradores, los que, animados de una voluntad férrea, inteligentes y honestos, triunfarán malgrado todas las malas artes de sus enemigos y de los politiqueros de oficio.

La obra de los nuevos administradores es encomiable aun en el campo de la moral. Mar del Plata no ha estado nunca tan tranquila: el fantasma de "revoluciones" ha desaparecido como por encanto.

El intendente Bronzini todo lo vigila y provee a fin de atender todas las exigencias; la pereza burocrática ha sido reducida a un término mínimo, y quien tiene asuntos que liquidar con la comuna puede estar seguro de que no se cometen ni se toleran abusos.

Las condiciones de la higiene de la ciudad son ahora excelentes; se combate la inmoralidad bajo todos los aspectos. En fin, hay orden, justicia y seriedad.

El señor Luis Questa, el fuerte industrial de la capital, presidente del directorio de la "Patria Degli Italiani", se trasladó hace poco a Mar del Plata y tuvo ocasión de visitar al intendente, siendo recibido con toda fineza.

El señor Questa habló con entusiasmo del señor Bronzini, de su cultura y de su tino.

Es voz general que si Mar del Plata continúa con una administración como la actual, se pondrá en poco tiempo a la cabeza de las ciudades más importantes."

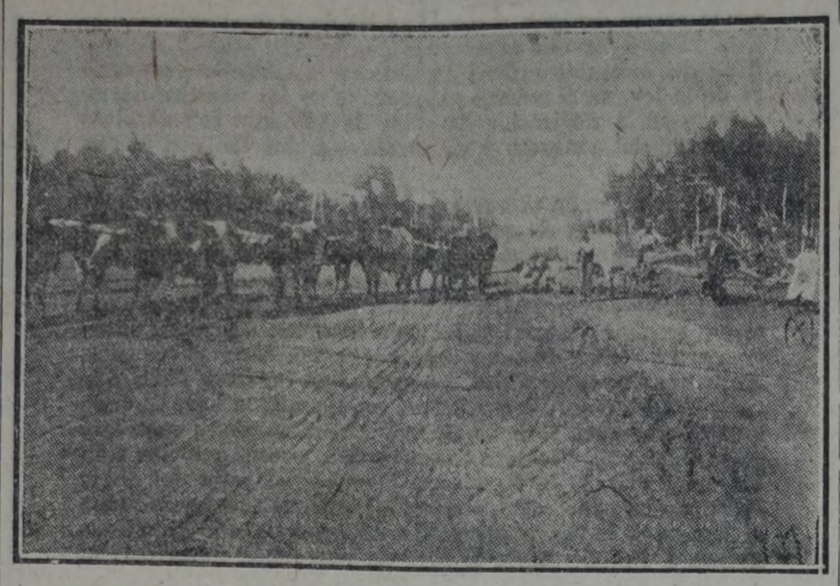

Máquina "Champión", especial para el abovedamiento de calles no pavimentadas, que había sido relegada al olvido en el corralón municipal por la administración radical, y que en la actualidad presta inmejorables servicios. El concejal ciudadano Gorozo (x), que dirige los trabajos de arreglos de caminos.



Cuadrilla de obreros municipales arreglando un paso intransitable. La administración radical tenía una cuadrilla de obreros que ocasionaba un gasto de $ 240 diarios. En la actualidad, con el sistema de arados y palas, se hace doble trabajo gastándose solamente $ 140 diarios.

IMPORTANTE DEFRAUDACION

3.000 libras que desaparecen

PRISION PREVENTIVA DE DOS ARMADORES

El juez de instrucción doctor Benítez, por la secretaría Costa, ha dictado auto de prisión preventiva contra Luis Dellepiane, italiano, casado, de 43 años, comerciante, y Santiago Moreno, italiano, casado, de 46 años, comerciante, a quienes se procesa por defraudación de 3.000 libras esterlinas, o sea, pesos 34.363.22 moneda nacional, en perjuicio de Luis Belardi.

Belardi y los querellados formaron varias sociedades accidentales para negocios de compra y venta de embarcaciones, repartiéndose las utilidades por partes iguales. El último realizado, que es en el que se cometió la defraudación, consistió en la compra de la barca "Minero", hecha en Chile, por Belardi, en 14.000 libras y vendida en ésta en 50.000 libras. Los querellados pretendieron haber vendido en 41.000 libras, operación que se realizó por medio de un hijo del señor Natalio V. Crocco. Las 9.000 libras debían repartirse entre los tres socios por partes iguales.

Dice el juez en su auto que no se ha probado la venta en 41.000 libras, aun cuando ese precio consta en el boleto de compraventa, pero que este documento se presume simulado porque en la escritura de venta extendida el 27 de noviembre de 1918 consta el precio de 50.000 libras.

Hace constar, además, el juez que los procesados perjudicaron al querellante haciendo participar con el 50 o|o de las utilidades de la barca "Minero" a la firma Silvio Dellepiane y Cía., que nada tenía que ver en el negocio, pues sólo se limitaba a desempeñar el papel de banqueros respecto de Moreno y Dellepiane, lo que no obliga al querellante a reconocerles participación alguna.

Por estas consideraciones decretó la prisión preventiva de los acusados, y dispuso se trabe embargo en sus bienes hasta cubrir la suma de 40.000 pesos moneda nacional.

Moreno ha sido detenido ya por la policía y Dellepiane será tomado en Río de Janeiro, a la llegada del vapor italiano "Principessa Mafalda", a cuyo bordo viene de regreso de Europa el prevenido. El oficio de práctica ha sido librado ya por el juzgado al ministerio de relaciones exteriores.

Elecciones de marzo

DISPOSICION MINISTERIAL

Por el ministerio del interior se dió la resolución siguiente:

"Artículo 1o. Autorizar la custodia, por medio de delegados especiales de los partidos políticos en acción, de las urnas en los lugares donde pernocten antes de llegar a poder de la junta escrutadora y desde la clausura del acto electoral, en las elecciones nacionales a realizarse en la república el 7 de marzo próximo.

Art. 2o. Si en las estafetas ambulantes, por razón de lo estrecho de sus compartimientos, no fuera posible el viaje de los delegados, podrán éstos viajar en los trenes respectivos y verificar el estado de los canastos en las estaciones del trayecto."

Se ha enviado una copia de la anterior resolución al ministerio de obras públicas, a fin de que los delegados obtengan de las empresas ferroviarias las facilidades necesarias.

"Revista de ciencias económicas"

La dirección de la "Revista de ciencias económicas" se ha dirigido a la secretaría general de nuestro partido manifestándole que con motivo de hallarse en preparación un número especialmente dedicado a estudiar la cuestión social, solicita, por su intermedio, la colaboración de las firmas socialistas más autorizadas.

Entre las condiciones a que deben ajustarse las colaboraciones, se estipula que queda al arbitrio del autor la extensión del trabajo, y se requiere la expresión clara y categórica de las ideas. Además, los trabajos han de ser inéditos, salvo que se trate de documentos de importancia.

Los campesinos rusos y el comunismo

UN DISCURSO DE LENIN

En la primera asamblea general del "Trabajo en la aldea", Lenín ha pronunciado un discurso cuyos párrafos indican cómo el gobierno de los soviets trata de atraer a los campesinos hacia el comunismo.

"La cuestión del trabajo en la aldea nos aparece actualmente como la base fundamental de todo el edificio socialista. Después de dos años de gobierno de los soviets, podemos afirmar, con certidumbre, que la política comunista no solamente se ha definido, sino que ha alcanzado resultados efectivos.

En cuanto al trabajo en la aldea, la dificultad es incuestionablemente grande. Unicamente los representantes de las masas trabajadoras pueden desempeñar el papel de sostén de nuestras ciudades y de nuestras aldeas.

Las experiencias hechas sobre el campesino por Koltchak, Yudenitch y Denikín demuestran que hay que proceder con un tacto especial respecto de las gentes cuyo territorio se conquista. La masa popular obrera sabe perfectamente lo que le espera en caso de la más leve debilidad del poder de los soviets; su recuerdo de las amenazas del poder de los propietarios hace de ella la compañera más segura de los soviets.

La confianza que ella tiene en nuestro poder crece continuamente, sobre todo entre los campesinos que fueron explotados y que han soportado todo el peso del yugo de los capitalistas. Hay otra clase de campesinos, descontenta con los acontecimientos revolucionarios, que nos obligará a luchar mucho tiempo para convertirla. Entre esos dos partidos extremos existe la clase campesina media. Con ésta es con la que nuestra tarea será más ardua. Esta clase está acostumbrada a la agricultura por separado; sus miembros son propietarios y cada uno de ellos, produciendo más de lo que requieren sus necesidades, se vuelve el explotador del obrero hambriento. Aquí está el problema primordial, la paradoja: el campesino, como trabajador que vive de su trabajo y como hombre que ha soportado el yugo del capitalismo, pertenece al partido obrero, pero el campesino propietario, al cual queda un sobrante de trigo, se ha acostumbrado a considerar ese sobrante como de su propiedad, que puede negociar libremente. Pero negociar trigo que uno mismo no puede utilizar, en un país dominado por el hambre, significa especular, significa explotar. Siempre hemos repetido que no queríamos imponer el socialismo por la fuerza a la clase campesina media.

Debemos vincular al campesino con el poder sovietista. Gracias a Kaleníne, esta tarea ha avanzado considerablemente. No puede ser cuestión de una evolución brusca y forzada en favor del socialismo; pero hay que hacer comprender al campesino sus verdaderos intereses, explicárselos en su dialecto, utilizando ejemplos en vista de la acción. El movimiento hacia la organización de los sindicatos de obreros agrícolas fué muy acentuado en los dos últimos años; pero también hay que decir que ha habido déficits en las filas de la agricultura sovietista, en las personas de antiguos explotadores que es necesario suprimir o colocar bajo el contralor del proletariado. Es imposible establecer el comunismo sin reservas de conocimientos técnicos. Estos conocimientos, esta cultura, están actualmente en manos de los especialistas burgueses. Es necesario, pues, rodear estos últimos con camaradas comunistas y conseguir que esos especialistas marchen en los rangos del poder de los soviets. Este problema es complejo y arduo. Debemos enseñar a la clase campesina las ventajas de la agricultura en común. Cuando la mayoría de los campesinos se haya enterado de que trabaja por Koltchak y Yudenitch, el más egoísta de ellos comprenderá que no hay más que un camino. El campesino que vive de su trabajo es el alido fiel de los soviets. No hay sacrificios que pudiéramos omitir para satisfacer las necesidades de este campesino. Pero el campesino que explota es nuestro enemigo. Muchos campesinos no comprenden que el comercio libre del pan es un crimen de estado."

El control del gobierno sobre el pan en Francia

Poco a poco, los gobiernos aliados se ven obligados a abandonar ciertas medidas que la guerra les había impuesto. Entre ellas, y en primera fila, la de hacerse cargo de la venta de ciertos artículos indispensables para la vida del pueblo, como el pan o la carne.

M. Klotz, ministro de hacienda de Francia, declaró últimamente que en adelante "las prodigalidades ya no eran permitidas", y proclamó la necesidad de renunciar a la "política del pan" practicada durante la guerra.

Las consecuencias económicas de esa política eran desastrosas para el gobierno, lo mismo en su aplicación al azúcar o al café que al pan, pues para mantener el precio de esos artículos lo más bajo posible, o a un nivel abordable, perdía enormemente.

Ocupándose del pan, y abogando por la supresión de la mencionada política, dice "Le Temps" en su número del 15 de diciembre último:

"Entre los argumentos invocados en favor de esa supresión, figuran en primer lugar consideraciones de orden financiero. Durante la guerra, la política del pan costó al estado alrededor de dos mil millones de francos anuales. Hoy, a consecuencia del alza del trigo sobre el mercado internacional y de la crisis de los cambios, el gasto es mucho más elevado. Conviene establecer aquí, mediante algunas cifras, su monto aproximado.

El trigo es cedido actualmente a los molineros a razón de 43 francos el quintal métrico. Ahora bien: tratándose de trigo cosechado en Francia, el estado lo paga a los agricultores a 73 francos, de donde resulta para él una pérdida de 30 francos. Y esa pérdida es mucho más elevada tratándose de trigo extranjero."

De las demostraciones del diario mencionado, resulta que sobre el trigo extranjero el estado pierde 62 francos por quintal, y que la continuación de la "política del pan" importaría para el gobierno este año un gasto mínimo de tres mil 640 millones de francos.

"La necesidad de elevar el precio del pan — agrega — se explica por otro motivo no menos grave. El hecho de que sea vendido a un precio ficticio que apenas alcanza a la mitad de su precio de costo, incita al derroche. En nuestras campiñas, el precioso alimento, que en esas condiciones posee un valor nutritivo fuera de proporción con su precio, es empleado para alimentar los animales, con preferencia a cualquier otro artículo. Los prefectos se declaran impotentes para impedir ese derroche. El único remedio para combatir esas lamentables prácticas es, precisamente, la elevación del precio del pan."

Es incuestionable que en estos argumentos hay muchos buenos fundamentos. El gobierno no puede vender ni producir con pérdida ni le conviene hacerlo, puesto que su tesoro se forma con la riqueza del país y el buen estado de sus finanzas es una garantía para el bienestar de todos.

SAN RUFINO 1665 VENTA DE CASAS para obreros y empleados
SOLICITEN CATALOGO U. T. 788, Flores
Pergamino 53

La generosidad de las empresas ferroviarias

Los diarios grandes anunciaron hace algunas semanas que las empresas ferroviarias habían resuelto espontáneamente conceder a sus empleados un aumento de sueldo para compensar las consecuencias de la carestía de la vida.

En el ferrocarril Central Argentino, los empleados de la sección administrativa, que funciona en la estación Retiro, recibieron en estos días la sorpresa esperada con explicable ansiedad, pero que produjo en ellos el más completo desencanto. Los aumentos que se les acordaban eran de 10 a 15 pesos por mes, lo que equivale apenas a un 7 y 8 por ciento de los sueldos corrientes, de 150 pesos. Para los jefes, en cambio, que gozan de altos sueldos, los aumentos han sido de 60 a 100 pesos, o sea, del 15 al 20 por ciento.

Tanta mezquindad y tanta injusticia han provocado gran indignación entre los empleados. Estos dirigirán a la gerencia una nota llamando la atención de ella sobre la desproporción que existe entre el encarecimiento de la vida y el insignificante aumento de salarios que se les acuerda.

Es de esperar que los directores ferroviarios se penetren de la justicia de tal reclamación, y de la necesidad de tratar a sus empleados en la Argentina como de grado o por fuerza los tratarían si estuviesen en Inglaterra.

TRIBUNALES

Un nuevo caso de peste bubónica considerado como accidente del trabajo — Sentencia del juez doctor Seeber

Resolvió el juez de lo civil doctor Seeber, por la secretaría Güiraldes, la demanda promovida por doña Antonia Povedenza de Mancuso contra la empresa del ferrocarril Central Argentino, sobre indemnización de daños y perjuicios emergentes de un accidente del trabajo.

Fundaba su acción la actora en que el día 18 de marzo de 1915, su esposo, Félix Mancuso, quien trabajaba como jornalero en los elevadores de granos de la empresa, situados en el dique 2, se sintió enfermo, diagnosticando los médicos que se trataba de un caso de peste bubónica, por lo que fué internado en el hospital Muñiz, en donde falleció al día siguiente. Encuadraba el caso dentro de las prescripciones de la ley 9688 sobre accidentes del trabajo, y solicitaba se condenase a la demandada al pago de la suma de 2.960 pesos.

Considera el doctor Seeber, en su fallo, que si bien el decreto reglamentario de la ley de accidentes no enumera como enfermedad profesional la peste bubónica a los fines de la indemnización que establece el artículo 22, es fuera de toda duda que, de acuerdo con el espíritu y letra de la ley, la infección que ocasionó la muerte a Mancuso debe considerarse como un accidente del trabajo, sujeto a la indemnización por parte del patrón, a causa de los accidentes ocurridos a sus empleados u obreros durante el tiempo de la prestación de sus servicios, con motivo y en ejecución de las ocupaciones en que se les emplea o por caso fortuito de fuerza mayor inherente al trabajo.

Por lo tanto, condena a la empresa ferroviaria al pago de la suma que se le reclama, con costas.

COOPERACION Y MUTUALISMO

"La Obrera", cooperativa de consumos, Avellaneda — El 22 del mes que cursa, a las 8.30 a. m., en O'Gorman 115, esta cooperativa realizará asamblea general de socios para tratar la orden del día que sigue:

Acta, balance e informe administrativo; integración de la comisión; los cargos a llenarse son: presidente y vice, secretario, un vocal y un revisor de cuentas, en reemplazo de J. Oddone, L. Banti, J. Espino, L. García y P. Cresta, respectivamente; también hay que elegir tesorero por 6 meses en lugar de F. Magadan, que renunció.

Los siguienes datos son entresacados del último balance:

Capital suscripto, $ 1000; id realizado, $ 2080; venta del último semestre, $ 9.363.19; socios actuales, 198.

Aunque el aumento de las ventas no ha sido en la proporción que era de esperar, se puede decir que la vida de la cooperativa es próspera. En los últimos meses del ejercicio que terminó el 31 de diciembre, la venta alcanzó a $ 1.811.93 y 1.911.50 en noviembre y diciembre, respectivamente, y en julio y agosto del mismo ejercicio fué de $ 1.228.32 y 1.473.79, lo que demuestra que el próximo ejercicio señalará un apreciable progreso en las operaciones de esta institución.

Unión española de mozos y cocineros — Festejando el XXVII aniversario de la fundación de esta sociedad, y con motivo de la inauguración del edificio social, mañana, a las 10 p. m., en Méjico 936, realizaráse un festival familiar.

INFORMACION GENERAL DEL INTERIOR

BUENOS AIRES

LA PLATA

En el radicalismo crottista — Ayer se reunió la junta denominada reorganizadora de la unión cívica radical de la provincia, resolviendo convocar para el martes próximo, en esta ciudad, a la convención de sus partidarios, a fin de resolver el rumbo a seguir con motivo de los comicios de marzo.

Según se nos informa, en el seno de esta convención no están aún unificados los pareceres, pues mientras unos opinan que se debe ir a la elección con lista propia, otros, en cambio, estiman que será mejor abstenerse, dado los pocos días que faltan para dicho acto.

No obstante, puede asegurarse que el bando adicto al gobernador Crotto no apoyará la lista surgida de la última convención irigoyenista, pues, como se sabe, allí no se transigió con ningún candidato que no supiera enarcar la espina dorsal ante el "hombre".

Federación Socialista bonaerense — La junta ejecutiva de la Federación Socialista bonaerense está citada a la reunión que tendrá lugar en su local de La Plata el próximo sábado 21 del corriente, a las 8.30 p. m., a fin de considerar diversos asuntos de importancia.

Comité electoral — Esta noche, a las 8.30, se reunirá el comité electoral de los centros socialistas, a fin de tratar diversos asuntos relacionados con la campaña electoral.

Gajes del carnaval — Homicidio en Los Hornos — El lunes último, por la tarde, se produjo un hecho sangriento en Los Hornos, sección 5a. de policía de esta ciudad, cuyos pormenores la comisaría investiga.

A las 5, en una calle que conduce al partido de Coronel Brandsen, después de un cambio de palabras sostenido entre Adrián Morales y Patricio Iriarte, éste descerrajó al primero un tiro de revólver, por la espalda, hiriéndolo en la región glútea. A su vez, Morales desenfundó un revólver, con el que hizo cinco disparos, que hirieron de muerte a Iriarte.

El cadáver de Iriarte fué reconocido por la asistencia pública de La Plata, y luego entregado a sus deudos.

Morales se asiste en el hospital Misericordia, en carácter de detenido.

AVELLANEDA

Incremento del juego — No bien se hizo cargo de la sección 1a. de policía el comisario Escotegui, la prensa anunció la firme decisión de ese funcionario de combatir el juego clandestino.

Desde entonces ha transcurrido más de un mes y no se tiene conocimiento de que la "campaña" se haya iniciado, ni el amago policial tuvo la virtud de reprimir, siquiera en parte, el escandaloso incremento que ese vicio ha tomado en esta ciudad.

Para confirmarlo bastará recordar que en la avenida Mitre y Pavón existe una casa de cambio, en cuyo interior funciona a diario una timba regenteada por los señores Machinandiarena y Mendiondo, montada con tal perfección, que si se pretendiera allanarla en los momentos de "actividad", sus directores podrían cerrar las puertas de acceso con resortes manejables desde el despacho.

Como complemento, todos los cafés confiterías y cigarrerías existentes en la misma avenida Mitre, salvo muy pocas excepciones, son despachos públicos para el expendio de boletos de carreras en los hipódromos de ésa y La Plata, los que son atendidos por los mismos dueños en el mostrador o sus representantes convenientemente ubicados en las mesas de esos comercios.

Por otra parte, los redobloneros y timberos paséanse libremente y aceptan jugadas en plena vía pública, no obstante lo cual la policía nada hace por que tal estado de cosas llegue a término de una vez.

Conviene señalar, además, algo de importancia: cualquier abonado a la Unión Telefónica que desee hablar por los aparatos de esta compañía los días jueves y domingo por la tarde, advertirá cómo se suministran todo género de datos sobre carreras, con mayor celeridad que otro género de comunicaciones, pues la despreocupación de los encargados del servicio de carreras, en la empresa, da margen a que se percibán las alternativas de juego.

Justificadamente, Avellaneda goza de pésimo prestigio en cuanto a malas costumbres; de seguir así no se tardará en ofrecer el espectáculo nada grato que anunciara LA VANGUARDIA días atrás con respecto al juego auspiciado por las autoridades de la provincia.

Ferias francas — Hoy funcionará la feria franca en la intersección de las calles Pavón Juan de Garay (Talleres).

LANUS

Violento choque de vehículos — Un muerto y varios heridos — En el camino de Avellaneda a La Plata, a la altura del kilómetro 6, se produjo ayer un recio choque entre un automóvil particular, manejado por el señor Benito Olivero, y un carro que guiaba Vicente Belgeille, a consecuencia del cual resultaron heridos los ocupantes del primero de los vehículos nombrados, Juan Livio, Lucas Gambini y Juan Macario.

Livio falleció poco después, pues su estado era muy grave.

Este accidente es uno de los tantos que ocurren a causa de la fantástica velocidad que los conductores de autos imprimen a éstos en el camino de referencia, llevándose todo por delante.

LOMAS DE ZAMORA

Delegación de la intendencia — El intendente municipal, señor Felipe Castro, delegó el cargo en el presidente del concejo deliberante, doctor Rodríguez Brito.

Carnaval — Durante los días de carnaval fueron numerosos los imbéciles que se entretuvieron en arrojar agua a los transeuntes, motivando una serie de incidentes desagradables.

GONZALEZ CHAVES

Carnaval y alcohol — En el vecino pueblo de Juan E. Barra se trabaron en pelea los vecinos Pedro Luque y José Peralta, ambos enestado de ebriedad, resultando herido el primero de un balazo en la ingle, que le ocasionó la muerte al poco rato.

OLAVARRIA

Convención crottista — Tuvo lugar en esta ciudad la convención del partido radical crottista, correspondiente a la sexta sección electoral, asistiendo al acto delegados de casi todos los pueblos de la provincia.

Presidieron la asamblea el diputado Juan B. Machado y el doctor Manuel M. Rosales, actuando de secretarios los señores Carlos Pérez y Vicente Lorea.

Se designó delegados al comité de la provincia y se constituyó un comité seccional.

Luego se resolvió que la ciudad de Mar del Plata fuese asiento del comité seccional y de la próxima convención a reunirse.

BAHIA BLANCA

Actividad socialista — En la última asamblea celebrada conjuntamente por los afiliados del Centro de ésta y los de Punta Alta, se acordó aceptar la incorporación de aquéllos, quedando en dicha localidad una comisión de propaganda, compuesta por los ciudadanos José Farberoff, Francisco Gianfrini, Elías Cidad, Teófilo Gómez y Pío Muñoz.

—A objeto de ampliar la labor del comité electoral, y con el fin de hacer ambiente a las candidaturas socialistas que se sostendrán en las próximas elecciones, se ha constituído un comité denominado Jóvenes Socialistas, ocupando provisionalmente la secretaría el ciudadano Pedro Orler.

Obrero arrollado por una locomotora — El 14 del corriente, en Ingeniero White, en momentos en que el estibador Benigno Maccione, en cumplimiento de su trabajo, cruzaba por las vías del ferrocarril del Sur frente al galpón número 2, fué arrollado por una locomotora, sufriendo heridas de tal gravedad, que determinaron su muerte poco después.

El gremio de estibadores se hizo cargo del cadáver, efectuándose el sepelio a las 5 de la tarde del día 15.

O'HIGGINS (Chacabuco)

El correo — Continúa siendo en extremo deficiente el servicio de correos en esta localidad.

La correspondencia jamás se recibe con la puntualidad que es de desear, y se da el caso de distribuirse con un atraso de cuatro o cinco días.

Al frente de la estafeta postal de esta progresista población se halla un menor casi analfabeto, lo que puede dar una idea de cómo marcharán las cosas en dicha oficina. Por otra parte, es todo un problema obtener estampillas de franqueo. Solamente en una casa de comercio situada a larga distancia podían conseguirse. Ahora hace como un mes que dicha casa carece de ellas...

Todo esto no obsta para que en la oficina en cuestión pendan de las paredes dos grandes retratos de Alem e Irigoyen.

SANTA FE

La próxima gobernación y la unión del radicalismo — Ecos de una denuncia — El gobernador interino —Varias

SANTA FE, 18 — Se da como seguro que en la reunión del colegio electoral, el día 24 del corriente, quedara consagrada la fórmula que sostienen los nacionalistas para la gobernación de la provincia.

Como en tal caso los sudistas y los nordistas votarán dicha fórmula, se creyó que el radicalismo santafecino se unificaría. Se trata, sin embargo, sólo de una unión circunstancial, y se asegura que, una vez que se hagan cargo del gobierno las nuevas autoridades, sudistas y nordistas harán en las cámaras una fuerte oposición unidos a los demócratas.

Su actividad fuera de la legislatura será nula, pues la mayoría de los comités nordistas se disgregará por la disconformidad de sus miembros con los dirigentes de la agrupación.

En cuanto a los comités sudistas, pueden considerarse disueltos.

—Con motivo de la denuncia que se hiciera pública por parte del señor Montrull, a raíz de su actuación como presidente de la segunda mesa de Cayastá, se dice que los señores Duarte, Racine y Contreras entablarán, respectivamente, una acusación criminal contra el señor Montrull.

—Se asegura que el señor Lehman no reasumirá el mando hasta fines de marzo, continuando en la gobernación el interino, señor Cepeda.

—Comunican de General Obligado que fué detenido y puesto a disposición de la justicia de instrucción el comisario Barzola, de Colonia Ocampo.

Este empleado está comprendido en las serias denuncias formuladas por el diputado Ardariz contra las autoridades de Obligado, y se dice que hará revelaciones que comprometerán a altos empleados de esa jefatura.

—Por algunos diarios de la provincia se denuncia que el inspector de escuelas Antonio Ferreyra está en Santiago del Estero haciendo propaganda política, sin que se haya dado a conocer la renuncia de su cargo.

—Informan de Villa Guillermina que, en una taberna donde funcionaba un garito, se produjo un choque sangriento entre varios sujetos y la policía, resultando tres muertos de bala.

Irregularidad en la recaudación municipal — Llagas sociales — El tráfico urbano

ROSARIO, 18 — Todavía algunas de las oficinas municipales recaudadoras no han hecho entrega de la totalidad de los fondos a la contaduría, sabiéndose que hasta la fecha han resultado infructuosas las gestiones realizadas en el sentido de que se dé cumplimiento a un deber que es fundamental para la buena administración de la comuna.

Existen motivos para sospechar que la situación en que se hallan algunas de las oficinas a las cuales aludimos constituye una de las causas del retardo de la publicación del balance de la municipalidad correspondiente al período de 1919, especificando detalladamente los ingresos habidos y los gastos realizados por los diversos conceptos que figuran en el presupuesto.

—Vuelven a resurgir, con el mismo descaro de antes, el juego y la prostitución clandestina en nuestra ciudad.

—La falta de organización en el tráfico de vehículos causa grandes perjuicios. A menudo ocurren accidentes y escándalos en la vía pública entre los conductores.

Estado del edificio de una escuela

SAN LORENZO, 18 — Comunican de Colonia Ricardone que el estado en que se halla el edificio en que funciona la escuela fiscal no puede ser más calamitoso. De construcción inadecuada, es completamente insalubre, constituyendo un constante peligro para la salud de los alumnos.

Por otra parte, es tan estrecho el salón, que no puede contener, con las comodidades que se requieren, a los numerosos escolares que acuden a sus aulas.

Especialmente cuando llueve es materialmente imposible llegar a la escuela, debido a que el vetusto edificio ha sido levantado en medio de una semilaguna.

MENDOZA

El arqueo en la tesorería de la provincia

Comprobación de graves irregularidades

Probable intervención de la justicia del crimen

Inauguración de un comité lencinista— El alcohol y el asado siguen siendo usados como medios de propaganda

MENDOZA, 18 — Efectuado el arqueo ordenado por el ministro de hacienda, señor Evans, en la caja de la tesorería de la provincia, se ha llegado a la conclusión de que ella estuvo siempre abierta a las rapacidades de las personas que acompañaron al señor Lencinas en su funesta gestión administrativa.

Se han descubierto vales por un valor de más de dos millones de pesos firmados por altos funcionarios de aquel gobierno. Además, y como informamos oportunamente, figuran otros firmados por ex ministros del ejecutivo por sueldos cobrados durante la intervención, a pesar de que en un decreto dado por el interventor disponía que los secretarios de la intervención cobrarían los sueldos de los ministros suspendidos.

Se ha emplazado a los firmantes de los vales para que, en breve término, procedan a reponer el dinero sacado en esa forma de las cajas del erario. De lo contrario, se dará intervención a la justicia del crimen.

—El sábado 14 del corriente los radicales lencinistas inauguraron un nuevo comité. De lo que ha de significar este nuevo antro en la función corruptora que desempeña la propaganda radical dan cuenta unos volantes repartidos profusamente, por medio de los cuales se invitaba a los "correligionarios" a la inauguración, haciéndoles de paso esta tentadora promesa, reveladora de la moral política de los lencinistas:

"Como siempre, tendremos oportunidad de ofrecer a los concurrentes una copa de buen vino y un asadito a la criolla".

Al anunciar a los oradores, dice que éstos hablarán sobre la conveniencia de elevar el salario del peón a $ 4.50 y el de los carreros a $ 7.

Es oportuno recordar, ante la desfachatez de estas promesas, que fueron los radicales lencinistas los que presentaron a las cámaras un proyecto de ley, que fué aprobado, por el cual se fijaba el salario mínimo de los obreros en $ 2, y $ 2.50 el de los trabajadores del estado.

Al pie de los volantes hay una nota muy sugestiva. Dice así: "Se pide no confundir la unión cívica radical con el grupo de traidores al radicalismo que ha dado en llamarse "Partido Radical" al sólo efecto de engañar y producir confusión".

Libertad del detenido Argüello—Varias

MENDOZA, 18 — De acuerdo con el dictamen del fiscal del crimen, doctor Trianes, fué puesto en libertad el detenido Argüello, autor de la deportación del ciudadano Zúñiga.

El jefe de policía, que ignoraba tal resolución, lo hizo detener creyendo se tratase de una fuga, pero una vez informado ordenó su libertad inmediatamente.

—Reina gran actividad electoral.

—La convención radical de los rubilaristas proclamó candidatos a diputados nacionales a los señores Francisco Rubilar y Emilio Quellet.

—Los autonomistas realizaron un mitin de propaganda en Godoy Cruz.

CORDOBA

Creación de escuelas ambulantes — Estragos de la bubónica

CORDOBA, 18—Dentro de poco tiempo empezarán a funcionar las cuatro escuelas ambulantes de reciente creación.

Estas escuelas están destinadas a dar enseñanza en los parajes apartados donde no existe escuela fiscal: en colonias agrícolas y sitios donde la educación es deficiente.

Para los casos en que no hubiese local, se cuenta con carpas adecuadas a ese fin.

—Comunican de Río Segundo que la bubónica sigue haciendo estragos en la población, habiendo sido necesario proveer una casa de aislamiento.

Actividad socialista

OLIVA, 18—Se efectuó el sábado 14 del corriente una conferencia de propaganda organizada por el Centro Socialista.

Hizo uso de la palabra el ciudadano J. Riesco, analizando los puntos de nuestra plataforma electoral y haciendo resaltar las prácticas democráticas que usa nuestro partido en la designación de sus candidatos.

La concurrencia que asistió al acto fué numerosa y entusiasta. Dado el interés de los trabajadores por las cuestiones del Partido Socialista, es seguro que en los próximos comicios de marzo se notará una saludable reacción, y que los caudillos de los partidos criollos verán amilanarse sensiblemente su nefanda influencia entre el electorado.

CORRIENTES

Candidatos del partido autonomista — Las fuerzas del partido liberal

CORRIENTES, 18 — La convención del partido autonomista eligió los siguientes candidatos a diputados provinciales:

Diputado Laureitno Sienra Carranza, y señores Hernán F. Gómez, Santiago Esquivel y Paniagua, Manuel Farizano Gómez, Rodolfo Liano, Rogelio E. Decoud y Julio A. Chaine.

La convención se reunió por segunda vez y proclamó candidato a diputado nacional al señor Felipe Solari.

—Los liberales han resuelto reorganizar sus fuerzas. A ese efecto han nombrado una comisión provisoria para que se encargue de los trabajos.

Dicha comisión procederá, hoy, a la designación de los candidatos a diputados nacionales.

TUCUMAN

Manifiesto del partido Socialista — Aparente fusión del radicalismo — Los sueldos del magisterio

TUCUMAN, 18 — Las secciones del partido Socialista de ésta, han lanzado un manifiesto en el cual ponen de relieve la falsía de los titulados ácratas que apoyan al partido Radical y al gobernador Bascary, y que se han confabulado para provocar el boicot a LA VANGUARDIA, renovando, para disimular sus planes, el viejo y trillado asunto del boicot a la casa Picardo y Cía. y Compañía Argentina de Tabacos.

Después de desmentir algunas afirmaciones hechas públicas por la pretendida Federación Obrera Tucumana (autónoma), respecto a las resoluciones tomadas en el Congreso celebrado en Glasgow por los trabajadores ingleses; se historia en el citado manifiesto el caso de la casa Picardo y Cía., mostrando claramente la correcta actitud de LA VANGUARDIA al no apoyar aquel boicot.

A continuación transcribe lo acordado por el partido Socialista en el congreso de San Nicolás respecto a las condiciones que debe reunir un boicot para que sea apoyado por el partido, y termina haciendo un llamado a los obreros conscientes de Tucumán para que se alejen de la prédica insidiosa de los mistificadores y se orienten inteligentemente aliándose en las filas del partido Socialista.

—Un gran banquete ha sido la ceremonia final de la farsa de la unificación radical en esta provincia, dirigida por el "misionero" señor Torino.

Todos los esfuerzos han resultado estériles, y la fusión alcanzada es tan solo aparente. Un radical mismo lo dijo en el citado banquete: el señor Castro Videla al pronunciar su discurso para celebrar la "unión" de los radicales, dijo que no había tal "unión".

—Se entrevistó con el gobernador una comisión del magisterio pidiendo que se aumenten los sueldos del personal docente en forma progresiva, como lo establecía un antiguo proyecto.

SAN JUAN

Movimiento político — Efecto de las lluvias

SAN JUAN, 18 — Los partidos políticos de esta provincia, con motivo de acercarse las elecciones nacionales, desarrollan una gran actividad. Los únicos que dan la nota discordante son los radicales, pues hasta hoy no se entienden. Parece que de nada valdría la estada del doctor Beiró para poder conseguir la unión entre ambas fracciones. La proclamación del fraile Videla Cuello para candidato a diputado nacional ah producido una nueva disidenci, y se han retirado algunos "elementos".

Mientras tanto, nuestro partido continúa su propaganda, difundiendo por toda la provincia nuestros ideales.

—Recién ahora empiezan a conocerse los desastres ocurridos a raíz de las grandes lluvias de los últimos días.

En Retamito el agua arrasó con todo lo que encontró a su paso. Los habitantes de esos lugares se salvaron acampando en los parajes altos y arriba de los árboles.

En Jachal se han derrumbado muchas casas: En otro punto la corriente arrasó una viña de 12 años.

—El viernes 13, con un horario provisorio, restableciéronse las comunicaciones ferroviarias entre ésta y Mendoza. Debido a la falta de trenes el comercio y el público han sufrido serios trastornos.

LA RIOJA

La situación política — Anuncio de nuevas soluciones — Reunión del colegio electoral

LA RIOJA, 18 — Se dice que la renuncia del candidato a gobernador, doctor Bausch, fué impuesta desde la Casa rosada como condición previa para aprobar las elecciones, adjudicándose el gobierno al candidato a senador señor Benjamín Rincón, para llevar al senado al actual ministro de instrucción pública, señor Salinas.

En cuanto a los candidatos a diputados nacionales no se han proclamado todavía a pesar de la proximidad de las elecciones, pero como están seguros del triunfo, bastará un simulacro cualquiera para que la intervención imponga una, una vez más, a la provincia, como acto fiscal de su gestión, la voluntad del presidente de la república.

—La junta electoral de la provincia ha resuelto comunicar telegráficamente su designación a todos los electores y diputados electos a fin de que se reunan en la sala de sesiones de la legislatura, el día 25 del corriente, a

Fábrica eléctrica de colchones y elásticos
DE PEDRO CARDANI
VENTAS POR MAYOR Y MENOR
RIVADAVIA 1689 (Plaza del Congreso)
Unión Telef. 98, Lib. Coop. Telef. 1208, Central
BUENOS AIRES
Toda clase de artículos de colchonería, tapicería y lana. Fábrica de crin y plumas. Gran stock de lana y cotín a precios baratos. Hagan sus pedidos y se convencerán.
Marca registrada

MANUEL GALVEZ 10

Nacha Regules

—¿Triste? No, no es triste. Con el criterio del mundo, puede ser; pero en la realidad, no. El presente es para nosotras peor que triste: es vacío, es inconsciente. Vivimos en el aturdimiento, vivimos casi... sin saber que vivimos...

—Pero recordar el buen pasado, soñar... ¿por qué no?

—¿Recordar?—preguntó ella con una expresión tristemente dolorida, como si un mundo de viejos sufrimientos se hubiese agolpado a su imaginación. —¿Para qué recordar? ¿Para sufrir?

—Sí, amiga mía: para sufrir. Si ustedes no sufrieran, serían criaturas odiosas. Si son dignas de simpatía y de piedad, es porque sufren. Por eso, ustedes deben desear, buscar, bendecir el dolor...

Nacha se llevó las manos a la cara. Monsalvat, en medio de la pena y de la compasión que experimentaba, púsose contento. Aquel dolor de Nacha significaba para él una esperanza.

—Pero no — exclamó Nacha, de pronto, exaltándose otra vez. — Nosotras no tenemos el derecho de sufrir.

—No hay derecho más respetable para el sur humano.

—¿Pero no ve que debemos estar siempre alegres, bailar, reir, dar caricias? ¿Cómo podríamos ser mujeres de placer si sufriéramos? Dejándonos dominar por el dolor, nos volveríamos antipáticas, porque en nuestro oficio no se puede ser expansivas y alegres, no estar dispuestas para las bromas o las caricias, sin ser odiosas, es como si robáramos el dinero que se nos paga.

Una sonrisa de amargura apareció entre sus labios. Monsalvat la escuchaba doblado, con un codo en la rodilla y la mano en el mentón, mirándola fijamente, como si quisiera beberle el alma.

—Nosotras necesitamos hacernos otro modo de ser — continuó Nacha — Necesitamos cambiarnos el carácter como nos cambiamos el nombre. ¿Acaso nos mudamos nombre por vergüenza o por temor de nuestra familia? No, no es eso. Nos ponemos otro nombre porque así nos parece que no somos nosotras... Es como en el carnaval. Usted se disfraza y hace y dice cuantos disparates se le ocurren. ¿Y se avergüenza después? No, porque le parece, una vez quitado el disfraz, que no era usted mismo...

—¿Y anoche? ¿Por qué esa tristeza suya?

Por su conversación con Torres, él sabía cuál era el motivo. Sin embargo, esperó la respuesta con ansiedad.

—Ahí tiene las consecuencias de sufrir. No se va al cabaret para estar triste y para llorar como una zonza. El Pampa tenía razón en su enojo. Pero yo, ¿qué iba a hacer? Estaba llena de dolor... Un verdadero amigo de otro tiempo, el único hombre que he querido de veras, se estaba muriendo. Hoy es un día de tristezas para mí. ¡Suerte que estoy sola! Así podré recordar muchas cosas lindas. Hoy puedo darme el placer de sufrir...

Al oir estas palabras, Monsalvat se estremeció. Se sentía feliz de que Nacha sufriese, pero al mismo tiempo aquel amor hacia el bohemio le infundía una vaga tristeza. Interrumpió a Nacha para decirle que había conocido a Carlos Riga.

—¿Lo conoció? ¿De veras? ¿Dónde, cuándo?

Desde este instante, Nacha consideró a Monsalvat como a un hermano. La extraña simpatía que experimentaba hacia su visitante llegó al colmo. Le tomó una mano y le rogó que le contase todo lo que supiese de Riga. Le miraba con una gran ternura. Los últimos restos de desconfianza habían desaparecido. Ahora le hubiera contado toda su vida, mostrado toda su alma. ¡Haber conocido a Riga! ¿Qué mayor título para alcanzar su amistad?

Hablaron de Riga largamente. Monsalvat refirió que le conociera por Eduardo Itúrbide. Pero no fueron amigos. Monsalvat jamás frecuentó los círculos literarios y bohemios que frecuentaba el poeta. Nacha exaltó las cualidades de su amigo: el alma más bella que hubo nunca, el ser más generoso, el corazón más lleno de bondad. Parecía que se iba emborrachando al acordarse de Riga. Hablaba como aturdida, en un monólogo atropellado, frenético a veces, en frases cortadas. Llegó un momento en que los ojos se le llenaron de lágrimas, en que temblaba, en que una grande emoción la conmovió intensamente.

—Y pensar que esta mujer, que esta mujer miserable que le habla, lo abandonó... ¡A él, el más bueno de los hombres! Y todo por miedo a la pobreza, al hambre... Yo he sufrido mucho, pero mucho, Monsalvat... Sufrí cuando el hombre que me deshonró quiso que evitáramos nacer al hijito que yo llevaba en mi vientre. Mi hijito, que era para mí la única seguridad de la vida, lo único que podía acercarme a mi madre, lo único que podía volverme a la vida honrada... ¡Cómo sufrí! Usted ahora me ve llorando y me tiene lástima, y esto no es nada al lado de la angustia de aquellos días, cuando supe que había tanta maldad en los hombres, tantas miserias en la vida. Padecí entonces horriblemente... Y, sin embargo, tampoco eso era nada al lado de lo que sufrí al abandonar a Riga...

La pobre muchacha se puso a llorar con tal ansia que era como si toda la casa temblase con su llanto. Monsalvat, penetrado de un gran dolor, le decía palabras consoladoras. Y él mismo no sabía de dónde sacaba aquellas palabras, pues jamás las oyó ni las pronunció en su vida. El intenso sufrimiento de Nacha le hacía a él un extraño bien.

—Me acuerdo de aquella mañana en que lo dejé. Me acordaré en todos los días que me dé Dios. Vivíamos en un cuarto pobrísimo, oscuro, chico, sin aire, ¡el cuarto más miserable del más miserable conventillo! Ni muebles teníamos... Apenas nos quedaban dos catres, viejos rotos, sucios... Yo no había dormido esa noche. La pasé llorando, meditando mi plan, imaginando la pena de él cuando no me encontrase...

Se detuvo un momento, porque el llanto la ahogaba. Aspiró el aire con toda la fuerza de sus pulmones, y prosiguió:

—Al amanecer me vestí y arreglé un atadito con las pocas ropas que tenía. Todo fué hecho con calma... con toda la calma imaginable. Quería retardar el momento terrible. Por fin llegó. ¡Iba a dejarlo, a él, que tanto me quería! ¡Cómo me costó resolverme! Lo miré. Dormía profundamente. Me acerqué en puntas de pie, lo besé en la cabeza... No sé lo que pasó por mí en aquel momento. Debí recostarme en la pared, porque el mundo se deshacía para mí. Me faltaba el corazón. Creí que me iba a morir. Allí estuve un largo rato, sin moverme, estupefacta. Cuando tuve fuerzas para apartarme de allí, me senté en mi catre llorando. Debí llorar lo menos una hora. Después comencé a salir. Cada paso me costaba un dolor en el alma. Avancé así, paso a paso, un paso cada siglo, ahogada en llanto, mirándolo siempre a él... ¿Por qué lo dejé? ¿Por qué, Dios mío, cometí esta infamia? Por fin, llegué a la puerta; y cuando creí que nadie de la casa podía verme, eché a correr, eché a correr como una loca, bajé la escalera... no, me arrojé escalera abajo, y cuando estuve en la calle, caí en el umbral y me quedé allí yo no sé cuánto tiempo llorando...

Monsalvat tenía que luchar consigo mismo para no emocionarse.

—Tiene que contarme su vida, toda su vida, desde que dejó la casa de su madre...

Nacha resistió un poco, pero terminó haciéndole la confidencia plena de sus desgracias.

—Yo tenía veinte años, pero era una chica. No sabía otra cosa que pelearme con mi hermana y cambiarme sonrisas y miradas con los pensionistas de mi madre. Uno de ellos, que se llamaba Belisario Ramos, consiguió enamorarme. Yo lo consideré mi novio y no dudaba de que se casaría conmigo. Una mañana se fué de la casa. Convinimos en encontrarnos esa tarde en la plaza del Once. "Para hablar de tantas cosas", me dijo él; "para combinar nuestros planes, ya que ahora nos sería difícil vernos". Me hizo subir a un carruaje y me llevó muy lejos, a una casa cerca de la Chacarita. Yo no me imaginaba lo que él había planeado. Intentó la violencia contra mí. Yo me defendí, lloré, le pedí por favor que me dejara. Todo fué inútil. Era fuerte, era hábil y yo estaba enamorada. ¿Qué otra cosa podía suceder sino lo que sucedió? En fin, había pasado mucho tiempo, y yo, afligida por mi madre y mi hermana, que me esperarían, quise salir de allí. Me dijo entonces que era demasiado tarde para volver a la casa. Me desesperé, lloré otra vez. Una mujer, dueña de la casa, vino a aconsejarme, a convencerme de que me quedara allí con Ramos, que viviéramos juntos... Yo pensé que ante mi madre y toda la gente de la casa, ya estaba deshonrada. ¿Qué iba a decir si volvía? ¿Cómo explicaría semejante tardanza? Me quedé, resignada a todo, deseando que la policía viniese a buscarme y me llevase a casa. Y viví con Ramos, que es el hombre más canalla que hay en el mundo. No trabajaba en nada; el dinero con que comíamos era el que él pedía prestado y no devolvía jamás. A los dos meses quiso explotarme. Llevó al cuarto a algunos estudiantes que tenían dinero, y me dejaba sola con ellos, para que yo los enamorase.

¡Un miserable de la peor especie! Por fin, después de año y medio de la tarde funesta, supe con alegría que iba a ser madre. El canalla pretendía que no dejásemos nacer a nuestro hijito, a ese hijito mío que sería mi única dicha en la vida. Discutimos, me pegó brutalmente. Al último, me abandonó. Yo le escribí a mi madre, y mi madre no quiso oirme. El abandono del padre de mi hijo fué para mí algo monstruoso. No sólo por dejarme así, sino por la crueldad que eso significaba, por la maldad que mostraba aquel hombre. Me despreció por haberlo querido y tuve una enorme lástima de mí misma. Me enfermé, fuí al hospital, perdí mi hijito, que nació muerto...

Se detuvo, fatigada, sufriente, dominada por la emoción. Monsalvat la contemplaba tan bonita, con su aire bastante distinguido, con su aspecto modesto, realzado ahora por aquel sencillo vestido negro que se había puesto para ir más tarde al cementerio. Monsalvat veía que era mucacha buena y honesta en el fondo, una víctima de la voracidad masculina, del egoísmo de la injusticia social.

Nacha refirió luego sus esfuerzos para trabajar y vivir honestamente. Entró en una tienda, donde padeció mucho. Como no sabía hacer nada, le dieron la última categoría de las vendedoras. Veinticinco pesos mensuales y once horas de trabajo. Tenía un interés en lo que vendiese; pero como las vendedoras primeras se acaparaban todas las ventas, lo que ella ganaba en tal concepto era una miseria. No tenía, pues, ni para comer. El gerente le hizo el amor, amenazándola con echarla si no se le entregaba. Las compañeras eran casi todas víctimas como ella, pero habían resuelto su situación: tenían amantes que les daban dinero, frecuentaban las casas de citas. Eran unas perdidas, muchas de aquellas muchachas. No hablaban sino de regalos, de alhajas, de vestidos y de obscenidades. Un día, una de ellas, con la que había hecho gran amistad, le dijo que era inútil querer ser buena y resistir. Todas caían, tarde o temprano, porque ese era el destino de las muchachas pobres, porque así lo querían los ricos. Era una excelente muchacha, trabajadora, buena, todo corazón; le declaró que ella, para sostener a su madre viuda y sus cinco hermanitos, necesitaba acudir dos o tres veces por semana a cierta casa oculta donde iban señores serios.

—Era inevitable que yo me perdiese —continuó Nacha. — ¿Qué iba a hacer? Tenía a dos pasos la tentación Luché algunas semanas, pero las deudas, el hambre, la necesidad de vestirme bien, el lujo que veía a mi alrededor, hasta la creencia absurda de que así me libraba del gerente, contribuyeron a perderme. Y un día, le pedí a mi amiga que me llevara a aquella casa...

Bajó los ojos, avergonzada. Monsalvat le rogó que siguiera, diciéndole que ella no tenía la culpa, que eso debía ocurrir fatalmente. Nacha siguió, refiriendo todo lo que había sufrido durante las primeras veces que acudió a aquella casa.

—¿Y vivió mucho tiempo de ese modo? — preguntó Monsalvat, aprovechando un silencio de su interlocutora.

(Continuará).

las 9 a. m., para hacerles entrega de sus respectivos diplomas.

El interventor anuncia la publicación de un decreto convocando al colegio electoral y a la legislatura para el día 26. En esa fecha se designarán las autoridades de la provincia.

CATAMARCA

Elección de senadores — Los servicios ferroviarios — Patentes provinciales — Varias

CATAMARCA, 18 — Próximamente deberá procederse a la elección de senadores nacionales.

Se cree que una de las vacantes será ocupada por el señor Ernesto Acuña y otra por el señor Fernando M. Soria.

—Se ha restablecido el servicio ferroviario del Central Córdoba y líneas del Estado.

A causa del mal estado en que estuvieron hasta ahora las líneas, se ha recibido la correspondencia de la capital federal con ocho días de atraso.

—Se entrevistó con el gobernador de la provincia una comisión del comercio, haciendo algunas reclamaciones por la clasificación de las patentes, y pidiendo la supresión de algunas y la rebaja de otras.

—Se calcula que 3.000 cabezas de ganado han perecido por efectos de la fiebre aftosa.

MUNICIPALES

Las paradas de los tranvías — Resultando del informe de la sección tráfico que la reforma propuesta en el servicio de tranvías es conveniente para el público, el intendente municipal ha establecido la siguiente disposición:

En las avenidas y calles en que exista doble línea de tranvías, y donde por decreto de fecha 4 de marzo de 1915 se ha autorizado paradas fijas, deberán alternarse las cuadras de parada en el recorrido de ida con el recorrido de vuelta.

En los días de lluvia y mientras haya agua estancada en la calzada, las paradas de los coches deberán efectuarse en todas las bocacalles.

Casas de inquilinato y vecindad—De acuerdo con una disposición de la ordenanza sobre construcciones, las casas de inquilinato y vecindad deberán reunir ciertos requisitos de higiene y seguridad.

Ahora bien; como ciertas casas han sido alquiladas por sus propietarios para inquilinatos, sin estar habilitadas para ello, la intendencia, después de oír a su asesor letrado, ha dispuesto que en lo sucesivo todas las casas que se dediquen a ese fin deberán ser reglamentadas en forma, no tomándose ninguna medida con las que actualmente estén en estas condiciones, con la salvedad de que, si se desalquilaran, debería, cuando se ocupasen de nuevo, aplicarse la ordenanza en vigor.

Alumbrado público — Desde hace tiempo los vecinos de Villa Pueyrredón vienen reclamando ante las autoridades correspondientes el cambio del actual alumbrado a petróleo por el eléctrico.

Hasta ahora, no se ha tomado medida alguna en ese sentido. Y los vecinos de tan populosa como descuidada zona siguen reclamando en vano, en tanto que el intendente municipal sigue preocupado en cambiar el alumbrado de calles aristocráticas del municipio, echando en saco roto todas las observaciones y quejas señaladas en diferentes oportunidades por vecinos de barrios apartados para mejorar el estado edilicio e higiénico de los mismos.

Gestiones del concejal Dickmann — Ayer por la tarde el concejal Dickmann se entrevistó con el intendente municipal a fin de solicitar, en nombre de los obreros en conflicto, varias medidas tendentes a solucionar la situación que se les ha creado.

El concejal Dickmann le pidió al intendente, el que accedió en todas sus partes, lo siguiente:

Primero, que la inspección veterinaria efectúe una estricta vigilancia, pues se han traído de pueblos vecinos reses sin inspeccionar.

Segundo, que se le facilite playa a los obreros que quieren matar por su cuenta.

Tercero, que cesen las restricciones impuestas a dos patrones matarifes que mantienen relaciones normales con los obreros, a quienes se les obliga actualmente a no sacrificar más de cierto número de animales.

El teatro Hernández—De fuente autorizada sabemos que la inspección general de la municipalidad, ha solicitado del intendente la clausura del teatro José Hernández por no hallarse de acuerdo con lo que establece la ordenanza sobre teatros.

Asambleas y reuniones

En la Capital

PARTIDO SOCIALISTA

Sección 1a. (Nueva Pompeya Norte) — Av. La Plata 1589. Realizará asamblea en segunda convocatoria hoy, a las 8.30 p. m. O. del D.: A. B. C., mov. de afiliados, reintegración de la C. A., C. electoral, nombramiento de delegados, informe fiesta, circulares de la 5a., 1a. (V. Sársfield) y 15a. (V. Devoto y V. del Parque), varios.

Sección 1a. (Nueva Pompeya) — Sáenz 390. Asamblea el sábado, a las 8 p. m., para proseguir tratando los puntos de la orden del día pendientes de la asamblea del día 15.

Sección 5a. — Asamblea hoy jueves, a las 8.30 p. m. O. del D.: A. B. C., mov. de socios, asunto disciplina, fiesta, asunto Sáenz Hayes, varios.

Sección 7a. (Caballito Norte) — Se cita a la C. A. y al C. electoral a una reunión para hoy jueves, a las 8 p. m., a objeto de tratar varios asuntos urgentes. Se ruega a sus componentes no faltar.

—El tesorero encarece a los afiliados que no están al día en sus cotizaciones, lo hagan a la brevedad posible, por ser necesario hacer frente a los gastos extraordinarios que demanda la actual campaña electoral.

Sección 9a. Norte — Asamblea mañana a las 8.30 p. m. O. del D.: A. C., movimiento de afiliados, nombramiento de la comisión de biblioteca.

Sección 11a. — Azcuénaga 252. Asamblea mañana, a las 8.30 p. m. O. del D.: A. B. C., mov. de socios, circulares 1a. (V. S.) y 15a. (V. D.), varios.

Sección 14a. — Asamblea hoy, a las 8.30 p. m. O. del D.: A. B. C., movimiento de afiliados.

Terminada esta orden del día, se pasará a celebrar asamblea extraordinaria para tratar la siguiente: reforma de la carta orgánica en su art. 4, aumento de la cuota social.

Sección 15a. (V. Ortúzar y V. Mazzini) — Asamblea mañana, a las 8.30 p. m. O. del D.: A. B. C., mov. de afiliados, campaña electoral, recreos infantiles, integración de la C. A., varios.

—Se pide a los afiliados que no han retirado el carnet del año 1920 tengan a bien hacerlo a la brevedad.

Sección 15a. (V. Devoto y V. del Parque) —Hoy, a las 8.30 p. m., se reunirán la C. A. y los miembros del comité electoral conjuntamente, en Concordia 3889. Se invita a concurrir a esta reunión a los miembros de la C. A. del subcomité "Fuerza Consciente".

—A los compañeros que deseen colaborar en la tarea de fijar carteles se les invita a concurrir al local del Centro.

Sección 18a. — Canning 1667. Asamblea extraordinaria hoy, a las 8.30 p. m. O. del D.: asunto muy urgente.

AGRUPACIONES VARIAS

Club independiente "Florentino Ameghino" — Realizará asamblea hoy jueves, a las 8.30 p. m. O. del D.: A. B. C., informe de comisión, nombramiento de secretario de actas, varios y nuevos.

Juventud Socialista de la 10a. — Méjico No. 2070. Asamblea hoy jueves, a las 8.30 p. m. O. del D.: A. B. C., movimiento de socios, reintegración de la C. A., asunto de un ex afiliado, varios.

Comité "La Lucha" — Humberto I 2694. Asamblea mañana, a las 8.30 p. m. O. del D.: A. B. C., movimiento de socios, reorganización del comité.

Comité "Juan Jaurés" — Asamblea hoy jueves, a las 8.30 p. m., en su local, Ruiz Díaz 890, para tratar asuntos de importancia.

VELADAS Y CONFERENCIAS

Centro Socialista Obrero (sección 10a.) — Méjico 2070. Realizará un gran picnic familiar a total beneficio de la Casa del Pueblo y de los recreos infantiles el domingo próximo, en el pintoresco recreo de Nino (isla Maciel).

Desde las 7 de la mañana hasta las 6 de la tarde amenizará la fiesta una banda de 12 profesores. Se llevará a cabo, además, el siguiente programa: salto en alto, carrera de retroceso de 60 metros para señoritas, salto en largo, carreras de 100 metros por series de 5 hombres, íd. de 80 metros para veteranos mayores de 35 años, íd. de calzarse, íd. de 60 metros para niños (final de la carrera por series), íd. de 30 metros para niñas, romper la piñata, concurso de belleza femenina (cada entrada da derecho a un voto).

Para tomar parte en las carreras es necesario ser afiliado al Partido Socialista o a los centros culturales. Además de los premios individuales habrá uno denominado "Institución", para el Centro cuyos afiliados consigan el mayor número de puntos, debiendo ganarlo 3 años consecutivos o alternados para obtenerlo definitivamente.

Entrada, incluso insignia, $ 0.50; señoras y señoritas, 0.10.

Punto de embarco: Pedro Mendoza y Almirante Brown. Tranvías que dejan bien: 11, 12, 43, 25, 28, 63 y todos los de la compañía del Puerto. Las lanchas que conducen a ese lugar usarán banderitas rojas. El precio del pasaje es de 20 centavos, pudiendo ir, los que así lo deseen, en los tranvías de la C. A. T. E.

En la provincia de Buenos Aires

PARTIDO SOCIALISTA

Villa Dominico (comité local) — Se invita a los delegados de los centros de Sarandí y Wilde a la reunión que celebrará el comité constituído por las tres agrupaciones, a fin de terminar con el asunto en discusión. De no hacer acto de presencia se realizará una asamblea por parte de los centros antes citados. La reunión tendrá lugar hoy, a las 8 p. m.

Isla Maciel (Avellaneda) — Efectuará asamblea en 2a. convocatoria mañana, a las 8 p. m. O. del D.: A. C. B., afiliados nuevos, campaña electoral, varios.

Florida (Vicente López) — Asamblea hoy, a las 8.30 de la noche. O. del D.: A. B. C., próximas elecciones municipales.

Wilde — Reunión extraordinaria de la C. A. mañana, a las 8 de la noche, para tratar asuntos de importancia.

San Isidro — Asamblea hoy jueves, a las 8 p. m., en Centenario 315. O. del D.: A. B. C., afiliados nuevos, corresponsalía de LA VANGUARDIA, elecciones nacionales de marzo, nombramiento de fiscales, asuntos local y varios.

Siendo tercera convocatoria, se sesionará con cualquier número de asistentes.

San Fernando — Asamblea mañana, a las 8 p. m. (cont. de la anterior). O. del D.: A. B. C., asunto de un afiliado, voto general, fiesta, revisores de cuentas, varios.

Quilmes—El Centro local realizará asamblea mañana, a las 8.30 p. m. O. del D.: A. C. B., mov. de socios, informe, balance e inventario general de la secretaría, asunto de un afiliado, asunto Ricagno, renovación total de la comisión administrativa, campaña electoral. Dada la importancia de los asuntos a tratarse, se ruega puntual asistencia.

Bánfield — Realizará asamblea mañana a las 8 p. m. O. del D.: A. B. C., movimiento de socios, campaña electoral sistema de propaganda, varios.

Villa Fischer (Avellaneda) — Asamblea en 2a. convocatoria hoy, a las 8.30 p. m. O. del D.: la ya publicada. Después de una hora de espera, se sesionará con el número de presentes.

Morón — Asamblea mañana, en el local Lavalle 1383, a las 8 p. m. O. del D.: A. C., mov. de afiliados, renovación de la C. A., campaña electoral de marzo. Segunda convocatoria.

Villa Porvenir (Avellaneda) — Mañana realizará asamblea, a las 7.30 p. m., en el nuevo local social, Méjico 330. O. del D.: A. B. C., mov. de afiliados, integración de la C. A., nombramientos diversos, varios.

La Plata (sección 1a.) — Calle 49 número 719. Asamblea hoy, a las 8.30 p. m., para tratar asuntos de importancia. Se encarece puntual asistencia.

AGRUPACIONES VARIAS

J. S. de Villa Porvenir — Asamblea hoy, a las 8.30 p. m. O. del D.: A. B. C., informe de comisión, varios.

VELADAS Y CONFERENCIAS

Avellaneda — Auspiciada por la Liga Anticlerical, se realizará hoy, a las 8 p. m., una conversación familiar en su local social, M. de Oca 600, sobre el siguiente tema: "Medios de combate para vencer al clericalismo".

Hará apertura del acto el ciudadano Francisco Mezzano (hijo), presidiendo el mismo Santiago Solari.

Diversas

INTERIOR

Lanús (Este) — El Centro local hace un llamado a todos los afiliados que quieran colaborar, a los efectos de la mejor propaganda, a fin de que concurran al local social, de 8 a 10 p. m., para escribir sobres y realizar otros trabajos relacionados con la campaña electoral.

También se pide a los compañeros de buena voluntad quieran cooperar en la fijación de manifiestos hoy por la noche, para la conferencia de mañana.

DEPORTES

ASOCIACION ARGENTINA

Anoche se reunió el consejo superior, tomando las siguientes resoluciones:

Nota del club Sportivo de Almagro. — Se toma nota de una comunicación del club Sportivo de Almagro que, en respuesta a la de esta Asociación, en que se le adjuntaba un volante ofensivo para sus autoridades, dice así:

"Buenos Aires, febrero 13 de 1920. — Señor presidente de la Asociación Argentina de Football. — Capital. — Muy señor nuestro: Acusamos recibo de su muy atenta de fecha 10 del actual. La comisión directiva de esta institución tiene el agrado de poner en conocimiento de ese honorable consejo superior que desaprueba formalmente la ofensa soez y cobarde inferida a las personas aludidas en el volante de referencia. Saludamos a usted muy atte. — Luis Garbagnatti (hijo), vicepresidente en ejercicio; Raúl Della Cella, secretario."

Final de Intermedia — Se resuelve que el próximo domingo se juegue el partido correspondiente a la final de división intermedia, entre Boca Juniors y Bánfield, designándose para dirigirlo al referee señor Tenconi, y a los linesmen señores Baggi y Profumo. Se jugará en el field del club de Gimnasia y Esgrima, a las 4 p. m.

Partidos amistosos. — Se autoriza al club Argentinos Juniors para que sus equipos de intermedia y segunda reserva jueguen amistosamente el domingo con los de la misma categoría del club Alvear, recordándole que en lo sucesivo debe atenerse a la reglamentación respectiva.

A comisión — Se destina a la comisión de reconsideraciones la solicitud del club Sportivo Municipal, de que se reconsidere la resolución que no hizo lugar a su pedido de afiliación.

A la comisión especial el pedido del club Tracción San Martín, de que se le conceda división intermedia.

A la comisión de hacienda la nota del club Boca Juniors solicitando la reglamentación de diversos concursos.

Amonestación a un linesman. — Se resuelve amonestar al señor Capdevila por no haber concurrido al partido jugado el 15 cte. entre Boca Juniors y Bánfield y para el que había sido designado.

LOS DEPORTES EN FRANCIA

Match de rugby entre franceses y galenses

PARIS, 18 — Un match de rugby ha tenido lugar entre un equipo francés y un equipo galense en Colombes. La concurrencia fué enorme debido a que el tiempo era hermoso.

Durante la primera mitad del match ningún punto había sido marcado.

Al iniciarse el segundo tiempo, el equipo galense marcó dos ensayos o sean seis puntos y el equipo francés un ensayo transformado o sean cinco puntos, por lo que en definitiva triunfó el equipo galense por un punto.

PROYECTO INTERESANTE PRESENTADO POR UN REFEREE

El referee Miguel Clemente ha presentado a las autoridades de la Asociación Argentina de Football el siguiente proyecto:

"1o. A partir desde la fecha, el H. C. S. designará diez árbitros oficiales (por lo menos), de esa asociación, con objeto que de mutuo acuerdo y bajo la dirección de una persona competente se ilustren completamente acerca del reglamento general del football y de las últimas reformas de las leyes de juego.

2o. Una vez obtenida la aprobación de sus estudios el núcleo de árbitros comprendidos en el artículo 1o., el H. C. S. designará a los que crea conveniente, a fin que en el transcurso de una semana, y turnándose por días y horas, se haga cargo de cuatro árbitros que soliciten su incorporación en la lista de referees de esa asociación, a objeto de ilustrarlo en todo lo que se refiere por él aprendido.

3o. El H. C. S. designará de su parte las personas que luego tomarán examen completo del reglamento de juego a los árbitros que hayan obtenido preparación satisfactoria por sus colegas comprendidos en el artículo 1o.

4o. Serán incluídos en la lista oficial los árbitros que hayan obtenido buena clasificación por la mesa examinadora.

5o. Los árbitros no comprendidos en el artículo 1o. para obtener autorización de ser examinados deberán poseer una nota en la que debe constar que han cursado su preparación bajo la dirección de la mesa preparatoria, a cargo de uno de los árbitros comprendidos en el artículo 1o., y que sus condiciones teóricas son aceptables.

6o. El H. C. por intermedio de las personas designadas en el artículo 3o. podrá negar su inclusión en la lista de referees a todo solicitante que, aunque posea vasta preparación, no reúna condiciones de conducta y de moral para velar por la imparcialidad y el prestigio que deben reunir todos los jueces por el buen nombre de la Asociación Argentina de Football.

7o. El H. C., por intermedio de personas allegadas a la misma asociación, fiscalizará secretamente la conducta de los jueces que a su criterio creen que su misión es conducida con muestras de parcialidad hacia diversos clubs.

8o. Una vez comprobadas las causas, eliminará de esa asociación a los que se hacen acreedores a ello.

9o. Hay árbitros que a veces, va por su grado de nerviosidad, mal día que se les presenta, ofuscación por parte de los espectadores, desempeñan su misión ajena a su preparación, no es causa de que se le incluya en el artículo 8o., salvo el caso de que su actuación sea continuamente desastrosa.

10. Todo árbitro oficial que no actuando se halle presenciando matchs de esa asociación, velando por la seguridad de sus colegas, deberá informar sobre la conducta de los jugadores, ya sea el retiro de ellos por parte del árbitro que dirija el match u otra causa, siendo ésta la única manera de que esa asociación obtenga que todos los jueces informen a la misma de la menor incidencia acaecida durante el control de un partido.

11. La parte que debe intervenir en lo que se refiere a castigar a los afiliados de esa asociación, no dará a conocer a los culpables de la persona acusadora.

12. Al árbitro que se compruebe que no informe sobre lo ocurrido durante la dirección de su encuentro, se le amonestará la primera vez, y se le aplicará la pena que esa asociación juzgue conveniente cuando se reincide.

13. A fin de evitar que los referees con su indumentaria se confundan a veces con los mismos colores de un equipo, esa asociación obligará a todos sus jueces como uniforme reglamentario de esa asociación el siguiente:

Pantalón blanco (corto o largo).

Saco o camiseta (negros, con o sin filetes blancos).

En días de lluvia les será permitido el uso del impermeable.

Conferencias

14. Antes de iniciarse la temporada, y en el transcurso de ella, esa asociación solicitará el concurso de las instituciones afiliadas, a objeto de que reúnan en su local, fields u otra dependencia el mayor número de espectadores posible, a objeto de que vayan conociendo la misión que tiene un árbitro, las leyes de juego, y todo lo que se relaciona para evitar su intromisión en los campos de deportes y la conducta que deben observar con el juez y jugadores durante y después de efecuarse un encuentro de football.

15. Ese H. C., ya que todos los jueces comprendidos en el artículo 1o. deben poseer una amplia preparación deportiva, tendrán a su cargo las conferencias y enseñanza de las leyes de juego a los numerosos espectadores que por invitación de las instituciones afiliadas concurran a presenciar su sacto, consiguiéndose de esa manera que el público que lo ignore sepa cuál es el verdadero motivo en que debe practicarse el dporte.

16. Ese H. C., además de los jueces comprendidos en el artículo 1o., aceptará el concurso para las conferencias de toda aque la persona o árbitros adictos a esa asociación, y que se reconozca sus amplios conocimientos deportivos para que pueda desempeñarse en las conferencias.

17. Además de esas conferencias, se realizarán en el local de esa asociación, cuando lo crea conveniente, reuniones colectivas de todos los árbitros de la misma, y que personas designadas por ese H. C. dicten clases en materias deportivas y leyes de juego.

18. La ausencia de un árbitro a tales reuniones implica una falta disciplinaria que debe castigarse con la suspensión de no designársele match en la primera fecha, salvo caso de fuerza mayor que lo impida, y que en todo caso dará aviso.

19. Estas reuniones serán anunciadas por lo menos con tres días de anticipación a la fecha, ya sea por los diversos diarios, o en avisos fijados en sitios visibles del local de esa Asociación.

20. A objeto de que las personas que no puedan concurrir a las conferencias que patrocinan las diversas instituciones, posean un cierto conocimiento de todo lo que se refiere a la conducta en los fields, para la práctica del deporte, esa Asociación hará imprimir una cierta cantidad de folletos para que las instituciones afiliadas lo repartan a sus asociados.

21. En esos folletos se dará a conocer la misión de un juez, el comportamiento que debe observarse con el mismo y jugadores, principales leyes de juego, las penas a que se hacen acreedoras las instituciones por intromisión de los espectadores, durante y después de efectuarse un match de football, etc., cuya redacción confiará ese H. C. a personas avezadas y con perfectos conocimientos deportivos y de leyes de juego de football.

22. A objeto de que lo indicado en los artículos 20 y 21 pueda llevarse a la práctica, esa Asociación solicitará a los árbitros oficiales que deseen figurar como tales en la próxima temporada, una inscripción de $ 5, con un plazo definitivo, aceptándose hasta esa fecha toda donación que se hiciere por parte de sus instituciones afiliadas, como asimismo una cierta cantidad que destinaría para ese objeto esa Asociación.

23. En la fecha fijada por esa Asociación, y una vez hecha la redacción del folleto, o manifiestos, de acuerdo con lo obtenido en concepto de inscripciones, donacionss, etc., se hará imprimir el mismo, y se distribuirá, de acuerdo con el número de asociados de sus instituciones, la cantidad de ejemplares necesaria.

24. Una vez realizadas dichas disposiciones, todo lo que recaude por inscripción de árbitros, donaciones, etc. se destinará a una caja denominada "Fondo Cultura Deportiva", cuyo producto se destinará cuando se juzgue conveniente para reimprimir nuevos ejemplares."

Como se habrá podido comprobar por la lectura que antecede, este es un proyecto que, de llevarlo a al práctica, traería buenos resultados, especialmente para los mismos referees, que en la mayoría de los casos son los que dan pie a que se produzcan los incidentes, que después lamentan.

EL FOOTBALL EN INGLATERRA

ALGUNAS RESOLUCIONES DE IMPORTANCIA

Damos a continuación algunas de las importantes cuestiones tratadas por la Asociación de Football de Londres, en su reunión del 8 de diciembre último.

Después de algunos asuntos de orden interno y de conceder autorizaciones que solicitaban determinados jugadores, para entrenarse en cancha de otros clubs que aquellos en que militan, se tomó en consideración lo que se refiere a la práctica implantada por diversas instituciones y que consisten en otorgar premios a los jugadores que marquen más goals en los partidos de liga.

Considerando la comisión que dicha práctica es contraproducente y de ser permitida tendría como consecuencia la de alterar en muchas ocasiones la acción amistosa y recíproca que debe existir entre los miembros de un mismo team, y por otra parte, destruiría la cohesión necesaria para obtener los mejores resultados de conjunto, se resolvió prohibir a los jugadores el recibir esta clase de gratificaciones.

Instrucciones a los referees y jugadores

La comisión resolvió emitir un pliego de instrucciones de carcter general, por el que se llama la atención a los referees y jugadores acerca de las continuas infracciones que se cometen a las leyes de juego y a las reglamentaciones vigentes. Tanto los referees como los jugadores deberán ceñirse estrictamente a las disposiciones que se refieren al uso de jerseys, que constituyan distintivo por parte de los guardavallas; se incita a los referees a que apliquen las penalidades del caso cuando un guardavalla infrinja la disposición que le prohibe dar más de dos pasos, cuando lleva la pelota en las manos; no se permitirá la presencia de entrenadores en el campo de juego, mientras se esté jugando un partido, salvo que aquélla sea requerida por el referee; cuando sea herido un jugador, deberá retirársele del campo lo más pronto posible, reanudándose el juego inmediatamente.

Los referees deberán evitar que exceda de cinco minutos el intervalo de descanso, sin que se obtenga previamente su congracias. Se informó que se había dado a la policía la intervención correspondiente, y aun cuando la forma abierta en que fueron hechos los ofrecimientos — circunscriptos a un solo distrito —, podría sugerir la idea de una broma la comisión expresó su propósito de considerarlo con toda seriedad, determinando no escatimar ningún medio a su alcance para extirpar esta o cualquiera otra práctica que amenace empañar la pureza del deporte.

NOTAS URUGUAYAS

Nacional está en vísperas de quedar por un largo espacio de tiempo sin goalkeeper, ya que Mazali tendrá que trasladarse a Chile para tomar parte en campeonatos de atletismo, que se efectuarán en breve.

Con ese motivo, los partidarios andan desesperados a la busca de reemplazante, pues no cuenta en los teams de las divisiones inferiores, con ningún elemento que tenga las condiciones requeridas para llenar el difícil puesto.

Sabemos de muy buena fuente que fué visto" con mucha insistencia un excelente goalkeeper que actúa en uno de los clubs "menores", pero que el candidato, con muy buenas razones, declinó el ofrecimiento.

—

Parece cosa segura que Armando Artigas volverá a actuar en el club River Plate. A estar por las noticias que nos llegan, ocupará en River el puesto de wingers izquierdo, puesto en el que se desempeña muy bien, teniendo como compañero de ala a su hermano Horacio.

—

Liverpool cuenta para la temporada que pronto se iniciará, con el concurso de varios jugadores de nota, que se han ofrecido para defender sus colores. Entre esos jugadores se encuentran un muy buen goalkeeper, un back y un centre halve. Si la cosa se hace, tendrá Liverpool un team poderoso.

—

En Dublín se han llevado un chasco con los jugadores que ingresaron a raíz de la fusión con el Bernardino Daglio. Decimos que han sufrido un chasco, porque sus dirigentes creyeron sacar de esa fusión un buen plantel de jugadores, y según noticias que tenemos, de todos, el único que le resulta es Becerra. Menos mal que cuentan con el concurso de Televerito, que parece resuelto a jugar por ese club.

Carecían por completo de fundamento los rumores que hasta hace unos días corrían y que daban a Wanderers como poco menos que sin defensores, ya que, según se decía, del primer team sólo quedarían tres jugadores en sus filas.

Wanderers contará en la temporada próxima con el mismo team que lo defendiera en la temporada pasada, contando, además, con el concurso de Cambre y Pesquera. Esto va de acuerdo con lo que nos manifiesta un conocido incha del team bohemio.

—Bernardo Savio, aquel halve que defendiera a Peñarol hasta hace pocos años, y que ahora jugará en la Argentina, parece tiene deseos de volver a actuar en Montevideo, y, según declaraciones suyas, hechas a un colega prestará su concurso al club Peñarol, que es el club de sus simpatías.

CICLISMO

CLUB CICLISTA NACIONAL

Criterium Internacional — En la última sesión realizada por los miembros de la comisión directiva del Club Ciclista Nacional se trató del asunto referente al Criterium Intersocial, prueba ésta disputada el 7 del corriente, y acerca de la cual, debido a falsos informes, se atribuyó el triunfo a un equipo que en realidad no era el ganador.

Vistos los informes de los jueces de largada y llegada, señores A. Colón, A. Fontana y A. Galeotti, y del cronometrista de la sociedad Colombófila La paloma mensajera, señor F. B. Querol, que manejó el aparato de precisión, la comisión directiva aprobó como ganador al equipo Tarbuch-Zapico-Estévez, del Club ciclista independiente, que recorrió la distancia de 65 kilómetros en 2 horas, 8 minutos y 24 segundos.

Los demás equipos no están clasificados todavía oficialmente, por tener que tratar este asunto los miembros de la comisión federal de carreras.

MOTOCICLISMO

CLUB MOTOCICLISTA NACIONAL

La excursión a Chascomús — Con éxito superior a lo previsto, se ha realizado la excursión a Chascomús, distante 145 kilómetros de la capital, que había organizado el Club motociclista nacional.

Los turistas, en número de cuarenta, partieron el domingo a las 5 a. m. de la plaza del Congreso y bajo la dirección de los capitanes de ruta Juan Balbi, Antonio Gerli y Nunciante Nadio arribaron a Chascomús a mediodía, después de hacer alto en Temperley y San Vicente.

Allí el señor Narciso Newton y la comisión del corso ofrecieron un almuerzo campestre a los motociclistas, quienes luego por la tarde cumplieron una gira por las carreteras de los alrededores, a fin de designar el trayecto para realizar las carreras anunciadas, de los que debieron desistir dado el mal estado de los caminos.

La comida fué servida en el hotel Colón, y a media noche se dispersaron los tres establecimientos elegidos al efecto. El lunes por na mañana, retribuyendo las atenciones recibidas el día anterior, los motociclistas visitaron el Club de regatas, realizando luego una gira por el pueblo, organizándose a la vez la carrera de sortijas, de acuerdo con el intendente municipal y la comisión de corso.

El almuerzo fué servido a mediodía en el hotel Colón, y a las 3 de la tarde se inició el concurso de sortijas reservado a sidecars ocupados por señoritas de la localidad. El primer premio corrrespondió a la señorita Sofía de Car, que iba en el sidecar de Antonio Gerli, clasificándose, además, siete competidores.

Después se realizaron numerosos paseos por los alrededores, llevando a las señoritas de Chascomús.

A las 8 sirvióse la cena, incorporándose al núcleo de motociclistas los señores Rolf, R. Hamstrom y H. Facchini, del Moto Club La Plata, que acababan de regresar de Dolores.

Por la noche, especialmente invitados, concurrieron al corso oficial, y el martes por la mañana iniciaron el regreso, deteniéndose en el establecimiento del señor Carlos A. Rocca, donde fueron gentilmente atendidos, prodigándoseles toda clase de deferencias a los excursionistas. Parte de éstos aceptaron la invitación del señor Rocca, almorzando en su estancia, no pudiéndolo hacer los demás por haberse comprometido a almorzar en Ferrari.

Los turistas regresaron a la capital a las 6 p. m.

ACADEMIA SUPERIOR DE COMERCIO "HELLER" DE BUENOS AIRES
INSTITUTO PRACTICO DE ESTUDIOS MERCANTILES, fundado en el año 1905. CORRIENTES 1980, U. T. 5742, Libertad. Fundador y director: Doctor A. HELLER, Autor de obras "METODO HELLER".
ASPIRANTES A CONTADOR, Bancos, Ferrocarriles, Reparticiones públicas, etc. Para obtener una sólida y rápida preparación y recibir el diploma correspondiente, diríjanse en los CURSOS ESPECIALES QUE DICTA PERSONALMENTE O POR CORRESPONDENCIA esta antigua y acreditada ACADEMIA, dirigida y atendida personalmente por su fundador y director.
IMPORTANTE. — No deben faltar en ninguna parte las obras "Método Heller". Muy útiles e interesantes. Las más completas de las publicadas hasta la fecha. Preparadas especialmente para estudiar sin profesor.
Tratado Teórico-Práctico de Contabilidad y Teneduría de libros $ 6.—
Tratado Teórico-Práctico de Cálculos Mercantiles (5a. edición) „ 3.—
Guía y Consultor Práctico del Comerciante „ 3.—
"50 Modelos Prácticos de Contabilidad" „ 2.—
Curso Práctico de Caligrafía Comercial Moderna „ 1.—
Curso Práctico de Ortografía y Redacción Comercial „ 1.—
Aritmética Práctica y Razonada „ 1.—
Los pedidos de libros y programas deben dirigirse al Director y Autor: Doctor A. HELLER, Corrientes núm. 1980, Buenos Aires.



LOS PRECIOS

CAMBIOS BANCARIOS

Pago en oro y a la vista

Banco de la Nación Argentina: sobre Inglaterra, a 68 1|4; sobre Francia, a 18.55; sobre Amberes, a 13.15; sobre España, a 5.42; sobre Alemania, a 82; sobre Italia, a 17.05; sobre Estados Unidos y Perú, a 101.60; sobre Chile y Bolivia, a 69; sobre Portugal, a 3.60; sobre Montevideo, a 1 1|2 a favor del tomador.

CAJA DE CONVERSION

Ley 3871: saldo en caja, pesos oro sellado 318.022.637.285.

Ley 9480 (en las legaciones): saldo en caja, $ oro sellado 78.996.804.778.

Total, pesos oro 397.019.442.055.

Circulación general: $ 1.195.335.144.44 moneda nacional.

BOLSA DE COMERCIO

Títulos y fondos públicos — Cotizaciones de ayer

PRIMERA RUEDA

Cédula hipotecaria argentina, al contado, 52.900 a 82.50.

Id. para febrero 19, 62.000 a 85.50.

Id. para marzo 15, 28.000 a 85.40.

Id. para marzo 31, 40.000 a 85.30.

Id. para abril 30, 20.000 a 85.40; 54.500 a 85.20.

Id. 2a. serie, al contado, 1.000 a pesos 87.30.

Id. 3a. serie, al contado, 67.000 a pesos 86.50.

Id. para febrero 19, 76.000 a 86.50.

Id. 5a. serie, al contado, 1.000 a pesos 85.50; 20.000 a 85.60; total, 21.000.

Id. 6a. serie, al contado, 2.000 a pesos 85.50; 10.000 a 85.60; 47.000 a pesos 85.70.

Id. para febrero 19, 43.500 a 85.60; 111.500 a 85.70; total, 155.000.

Cédulas nacionales serie K, para febrero 19, 4.800 a 77.20.

Id. serie L, para abril 15, 25.000 a pesos 85.

Ejido Concordia, al contado, 7.500 a pesos 79.30.

Empréstito 1911, para marzo 1o., 2.000 a pesos 55.

Id. para abril 30, 30.000 a 54.60.

Id. para mayo 15, 110.000 a 54.60.

Crédito Argentino, 1905, al contado, 15.000 a 72.80.

Id. para febrero 19, 110.000 a 72.70.

Id. 1911, para febrero 19, 48.500 a pesos 71.50.

Bonos de pavimentación (semestrales), al contado, 10.000 a 67.

Id. para febrero 19, 15.000 a 67.

Certificados municipales, al contado 1.500 a pesos 88.

Id. para febrero 19, 43.500 a 88.

Deuda de Buenos Aires, 6 o|o, 2a. serie, al contado, 1.200 a 71.

Id. para abril 30, 77.000 a 67.50.

Province of Buenos Aires, para abril 30, 15.000 a 39.

SEGUNDA RUEDA

Cédula hipotecaria argentina, febrero 19: 18.000 a 85.30, 36.000 a 85.10; id. febrero 20: 165.000 a 85; id. fin de mes: 20.000 a 85; id. marzo 31: 20.000 a 85; id. 2a. serie, febrero 19: 1.500 a 87, 10.000 a 86.50; id. 4a. serie, 75.000 a 86.50; id. 6a. serie, febrero 19: 21.000 a 85.70, 2.000 a 85.60; id. febrero 20: 5.000 a 87.70; 5.000 a 85.60.

Cédulas nacionales serie L, febrero 19: 26.500 a 88.80, 2.800 a 89, 6.000 a 88.80, 38.500 a 87.70, 6.500 a 88.80; id. febrero 20: 7.600 a 88.80.

Empréstito 1911, abril 30: 189.000 a pesos 54.50.

Crédito argentino 1905, abril 15: 10.000 a 70.50; id. 1911, febrero 19: 20.000 a 71.50.

Bonos pavimentación (sem.), febrero 19: 15.000 a 66.80; id. (trim.), febrero 19: 8.000 a 66.30, 37.000 a 66; id. marzo 15: 10.000 a 60.

Certificados municipales, febrero 19: 17.500 a 88.50.

Deuda Buenos Aires 6 o|o 2a. serie, marzo 15: 10.000 a 70.

Province of Buenos Aires, febrero 19: 2.200 a 39; id. abril 30: 10.000 a pesos 39.

MERCADO DE CEREALES

Por las estaciones y en las cantidades más abajo referidas, durante la mañana de ayer entraron en este mercado los siguientes productos:

Once — 10.704 bolsas trigo, 10.687 de maíz, 1.223 de lino, 100 de nabo, 4.010 de avena, 672 de cebada, 81 de centeno, 2.381 fardos pasto grandes, 5.864 chicos, 250 bolsas afrechillo.

Brian — 2.520 bolsas trigo, 728 de

maíz, 730 de lino, 300 de avena, 396 de cebada.

Sola — 2.398 bolsas trigo, 341 de maíz, 1.582 de avena.

Casa Amarilla — 3.447 bolsas papas.

Buenos Aires — 2.057 bolsas trigo, 447 de maíz, 480 de lino, 243 fardos pasto grandes.

Lacroze — 400 bolsas trigo, 36 de triguillo, 60 de nabo, 158 de avena, 104 fardos pasto grandes, 54 id. de cebadilla.

Palermo — 2.659 bolsas trigo, 3.162 de maíz, 359 de lino, 250 de avena, 250 de cebada, 210 fardos pasto grandes.

Retiro — 450 bolsas trigo, 1.250 de maíz, 1.632 de harina, 6.750 de patatas, 1.650 de maní.

Colegiales — 1.250 bolsas avena, 38 fardos pasto grandes, 357 id. chicos.

Dique 4 — 6.451 bolsas maíz, 3.659 de nabo, 500 fardos pasto chicos, 3.590 de maní.

Lacroze — 525 bolsas lino, 3.037 de paja, 110 fardos pasto grandes, 3.488 bolsas de harina.

Puerto — 6.559 bolsas trigo, 6.450 de maíz, 10.658 de lino.

Los totales de los diversos productos entrados en plaza acusan las siguientes cifras:

Trigo, 27.747 bolsas: triguillo, 33; maíz, 28.782; lino, 17.634; s. de nabo, 160; avena, 7.558; cebada, 1.318; centeno, 81; paja, 3.037 atados; pasto (f. g.), 3.086; id. chicos, 6.421; harina, 3.069 bolsas; afrechillo, 250; cebadilla, 54; patatas, 10.168; maní, 5.240.

VENTAS DE AYER

Trigo varias clases, de $ 11.80 a pesos 14.55; maíz, de 5.10 (inferior) a 7; centeno, a 9.80; avena, de 6.50 a 8.10; semilla de lino, de 22.50 a 24.40; id. de nabo, de 19 a 20; triguillo, de 8.70 a 14; semilla de alfalfa, a 10; alpiste, a 16; cebada, de 8 a 10.20.

En el mercado de pasto de la estación Caballito se vendió a los siguientes precios:

Alfalfa, fds. grandes, de 27 a 68; id. id. chicos, de 23 a 62; mezcla id. grandes, de 25 a 54 los 1000 kilos.

CAMARA GREMIAL DE CEREALES

Precios oficiales de ayer:

Trigo — Barleta, consumo interno, a pesos 15; id. de pan, a 14.70; id. Bahía Blanca, a 14.50.

Avena — 47 kilos, dársena, a 8; id. Bahía Blanca, a 7.30.

Lino — 4 o|o, a 24.40.

Maíz — Amarillo, de 14 grados, exportación, a 6.40.

MERCADO DE CEREALES A TERMINO

Primera rueda — Trigo — Entrega en febrero, 200 toneladas a 15.10, sobre dársena; entrega en marzo, 1.400 toneladas, a 15, sobre dársena; entrega en abril, 6.200 toneladas a 15.10, 15.06, 15.05, 15, 14.97, 14.98, 14.97, 14.96, sobre dársena.

Maíz — Entrega en mayo, 400 toneladas a 6.60, sobre dársena; entrega en mayo (nuevo), 400 toneladas a 7.25, sobre dársena.

Lino — Entrega en marzo, 4.000 toneladas a 23.55, 23.50, 23.40, 23.35, 23.40, 23.38, 23.35, 23.30, sobre dársena; entrega en abril, 200 toneladas a 22.10, 23, sobre dársena.

Segunda rueda. — Trigo. — Entrega en marzo, 200 toneladas a 14.95, sobre dársena; entrega en abril, 1.200 toneladas a 14.92, sobre dársena.

Maíz — Entrega en mayo, 400 toneladas a 7.35, sobre dársena.

Lino — Entrega en febrero, 200 toneladas a 24.60, 24.62, sobre dársena; entrega en marzo, 1.400 toneladas a 23.35, 23.25, 23.23, 23.25, 23.35, 23.37, sobre dársena; entrega en abril, 500 toneladas a 23.10, 23.05, 23.90, sobre dársena.

BOLSA DE ROSARIO

Precios oficiales registrados ayer en esta Bolsa:

Trigo — Número 1, base 78 kilos, a $ 14.50; número 2, base 70 kilos, a 14.

Lino — 4 o|o, a 23.50.

Maíz — A 6.

MERCADO A TERMINO DE ROSARIO

Trigo — Entrega en febrero, 1.000 toneladas a 14.75, 14.80; entrega en abril, 3.800 toneladas a 14.50, 14.55, 14.60, 14.70.

Maíz — Entrega en febrero, 200 toneladas a 6.05; entrega en marzo, 200 toneladas a 6.20; entrega en mayo, 4.200 toneladas a 7.15, 7.20.

Lino — Entrega en marzo, 200 toneladas a 23.30.

MERCADOS DE HACIENDA

LINIERS

Se cotizaron ayer las haciendas a precios ligeramente sostenidos

Las tropas de animales gordos son las que hallaron más fácil colocación.

Por novillos de frigorífico se pagó alrededor de $ 0.31 la libra.

La entrada en este mercado fué de 2351 cabezas, clasificadas en la siguiente forma: novillos, 2025; vacas, 710; terneros, 106; bueyes, 10. Porcinos, entraron 581.

Los precios corrientes de la mañana fueron los siguientes:

Novillos excepcionales, para frigorífico, de $ 253 a 265; id. m|especiales, de 228 a 244; id. especiales, de 200 a 220; id. m|gordos, de 183 a 196; id. gordos, de 160 a 176; id. generales, para consumo, de 120 a 155; novillitos excepcionales, de 169 a 174; id. especiales, de 150 a 164; id. generales, de 90 a 144; vacas excepcionales, a 240; id. especiales, de 208 a 227; id. gordas, de 183 a 200; id. generales, de 98 a 176; vaquillonas especiales, de 148 a 162; id. generales, de 91 a 142; terneros especiales, de 104 a 108; id. gordos, de 88 a 98; id. generales, de 52 a 83; id. mamones, de 28 a 80.

Para porcinos, los precios variaron entre $ 0.57 a 0.60; especiales, de 0.64 a 0.67; excepcionales, a $ 0.69 1|2 el kilo.

MATANZA

Durante la mañana de ayer entraron en este mercado 7372 cabezas de ganado lanar, que agregadas a los remanentes de los días 14, 16 y 17 (196, 3292 y 5956, respectivamente, hacen un total de 16.816, de las que se vendieron 15.798, adquiridas en la siguiente forma:

Swift, 999; Compañía Sansinena, 3870; La Blanca, 1015; The Anglo, 2260; Wilson, 1828, y 4276 para los matarifes locales.

Los precios corrientes del día fueron los siguientes:

Capones para matadero, de $ 24 a 24.70; id. para frigorífico, de 14 a 23.10; ovejas para matadero, de 12.80 a 26; borregos para frigorífico, de 10 a 14.40; id. para matadero, de 7.70 a 8; corderos para frigorífico, de 8 a 10.50; corderos para matadero, de 4.50 a 7.

MERCADO DE ABASTO PROVEEDOR

Se descargaron ayer en este mercado, por carros y chatas, 400.000 kilos de frutas en general y 450.000 kilos de verduras, y por 4 vagones del ferrocarril Central Buenos Aires entraron 26.800 kilos, lo que hace un total de 476.800 kilos de verduras.

MOVIMIENTO

Verduras — A consecuencia de haber disminuído las entradas, los precios de venta de estas variedades se mantienen firmes dentro del margen que a continuación publicamos:

Por cada docena de atados: acelga, de 0.25 a 0.35; borraja, de 0.35 a 0.45; espinaca, de 0.10 a 0.20; porros, de 0.15 a 0.20; nabo común, de 0.10 a 0.20; nabo francés, de 0.20 a 0.30; perejil, de 0.30 a 0.40; rabanito, de 0.25 a 0.35; radicha, de 0.30 a 0.50; remolacha, de 0.25 a 0.35; radichón, de 0.10 a 0.20; zanahoria, de 0.20 a 0.30; col negra, de 0.20 a 0.30; repollo crashos, la docena, de 0.60 a 1.20; lechuga, según clase, el llenciito, de 1.50 a 2.50; escarola, id. id., de 1.60 a 2.50; cardos, según clase, la docena de pies, de 2.50 a 3.50; hinojo, id. id., de 0.25 a 0.35.

La docena de atados de yerbas aromáticas, tales como salva, tomillo, orégano, yerbabuena, laurel, se cotizó a pesos 0.60.

Legumbres frescas. — Para la venta de estos artículos no hubo mayor variación en los precios anteriormente publicados.

Legumbres secas — Persiste la flojedad en sus cotizaciones.

Frutas — Referente a la situación de la plaza para la colocación de estos productos, debemos consignar que, como en estos días de fiestas, la salida de frutas ha sido casi nula, y las entradas de las mismas continuaron asumiendo totales considerables. Al reanudarse ayer las operaciones anotaron los precios bajas generales, como consecuencia lógica del abarrotamiento de mercadería.

MERCADO CENTRAL DE FRUTOS

VENTAS DE AYER

Lana entera — 2.000 kilos, a $ 1.26, Sur, G. Rodríguez.

Vacunos — 141 cueros, a $ 20 los 10 kilos, Sur, G. Rodríguez.

Becerros — 41 cueros, a $ 23, G. Rodríguez.

Nonatos — 121 cueros, a $ 20 los 10 kilos, G. Rodríguez.

Potros — 38 cueros, a $ 13 cada uno, G. Rodríguez.

CAMARA COMERCIAL DE PATATAS

En el mercado de Casa Amarilla se cotizó ayer la patata bocha a precios que variaron de $ 1.10 a 1.50 los diez kilos, y de 1.20 a 1.40 la de Mar del Plata.

CORREO

José Jusbarrato.—Afiliado a la 6a.— No tenemos conocimiento de semejante expulsión.

NAVEGACION

MAREA Y VIENTO

En el semáforo del Riachuelo durante el día de ayer se notaron las siguientes variaciones en la altura del agua: a las 6 a. m., 20.4; 7 a. m., 20; 8 a. m., 19.4; 9 a. m., 18.4; 10 a. m., 18; 12 m., 19; 1 p. m., 20.4; 2 p. m., 24.4; 3 p. m., 21.8; 4 p. m., 22.8; 5 p. m., 23.4; 6 p. m., 24.

ENTRADAS Y SALIDAS DE VAPORES

Entradas — Italiano Tomaso di Savoia de Génova y escalas en la dársena norte, con pasajeros y carga general; inglés Apeley, de la rada en el dique 2, a cargar; noruego Imo, de la rada en el dique 3, a cargar; inglés Hyanthes, de la rada en el dique 2, con carga general; inglés Andes, de Southampton y escalas en la dársena norte, con pasajeros y carga general español Cabo Tres Forcas, de Gijón en la dársena norte, a descargar; barca danesa Vicking, de la rada en el Riachuelo, con carga.

Salidas — Nacional San Antonio, de la dársena norte para Patagones, con pasajeros y carga general; americano Bantú, del dique 1 para Nueva York, con productos; inglés Pentaur, del Riachuelo para Nueva Georgia del Sur, con productos; italiano Re Vittorio, de la dársena norte para Génova y escalas, con pasajeros y carga general.

A entrar — Español Martín Sáenz, de la rada en la dársena norte, con pasajeros y carga general; francés Espagne, de la rada en la dársena norte, con carga general; francés Fort de Veaux, de la rada en el dique 1, a descargar; inglés Highland Heather, de Liverpool en la dársena norte, con pasajeros y carga general; italiano Atlanta, de Campana en el dique 2, a cargar; interaliado Atlántico, de la rada en el dique 3, a cargar; inglés King Edward, de la rada en el puerto nuevo, a cargar; español Infanta Isabel de Borbón, de la rada en la dársena norte, con pasajeros y carga general; nacional Henry Frank I, de San Isidro en el Riachuelo, a descargar; norteamericano Quinnipiac, de la rada en el dock sur, a descargar; francés Onessant del Havre en la dársena norte, con pasajeros y carga general; inglés Lewis Luckenbach, de la rada en el dock sur, a descargar.

A salir — Inglés Lord Byron, del dique 1 para Limerick, con cereales; griego Nora Salerni, del dique 3 para Alejandría, con productos; noruego Vela, del dique 1, para Cristianía, con productos; italiano Arcadia del dique 2 para Gibraltar, con productos.

DE LOS RIOS

Entrarán hoy los vapores Venus y Capo Santa María, de Montevideo; Luna, de Carmelo.

Saldrán hoy Venus y Cabo Santa María, para Montevideo.

VAPORES CON CORRESPONDENCIA

A distribuirse — Hoy, de Gran Bretaña y Brasil, en el Highland Piper, con fechas hasta el 16 de enero.

Hoy, de España y Brasil, en el Ceylán con fechas hasta el 16 de enero.

El 22, de Europa y Brasil, en el Gelria con fechas hasta el 3 de febrero.

El 23, de Gran Bretaña y Brasil, en el Highland Loch, con fechas hasta el 2 de febrero.

El 25, de Gran Bretaña, Francia, España, Portugal y Brasil, en el Desseado, con fechas hasta el 5 de febrero.

El 26, de Francia, España, Portugal, Suiza y Brasil, en el Ouessant, con fechas hasta el 26 de enero.

El 27, de Italia, Suiza, Francia, España, Portugal, Gran Bretaña y Brasil, en el Principessa Mafalda, con fechas hasta el 4 de febrero.

El 28, de Gran Bretaña, Francia, Portugal, España, Bélgica y Brasil, en el Avon, con fechas hasta el 10 de febrero.

A distribuirse — El 23, a las 8 a. m., en el Darro, para Europa, sin alcance.

El 23, a las 12.7 p. m., en el Almanzora, para Europa.

El 23, a las 12.7 p. m., en el Andes, para Brasil y Europa.

El 23, a las 8 a. m., en el Highland Glen, para Europa.

El 24, a las 8 a. m., en el Infanta Isabel de Borbón, para Europa (alcance 9.45 a. m.).

ESPECTÁCULOS

TEATROS

CORSO AVENIDA DE MAYO — Carnaval de 1920. A total beneficio de la Asistencia Pública. Palcos $ 10, por noche. En venta en la secretaría de la Asistencia Pública, Esmeralda 66.

COLISEO — Charcas 1169 — Empresa J. Salvucci. Bailes de máscaras y particular el 21 y 22 del corriente. El viernes 20, gran baile del Círculo de la Prensa. Tres orquestas. Valiosos premios a los mejores disfraces y bailarines. Sorpresas y obsequios a todos los concurrentes. Entrada para caballeros, $ 3. Señoras, gratis.

El día 22, de 4 a 7 de la tarde, matiné infantil. Premios y regalos a todos los niños. Entrada para adultos, $ 3; niños, gratis.

OPERA — Carnaval de 1920. Grandes bailes de máscaras y particular hoy martes y 21 y 22 del corriente.

SAN MARTIN — Esmeralda 269. Empresa Rey y Cía. Carnaval de 1920. Grandes bailes de máscaras y fantasía el 21 y 22. Entrada, $ 3; señoras, gratis.

—Viernes 20, baile de los artistas (de disfraz y fantasía) organizado por la Sociedad Argentina de Actores. Entrada, $ 5; señoras, gratis.

MAYO — Avenida de Mayo y Lima. Compañía española de zarzuelas y revistas Emilio Escrich. Hoy, a las 6.15: La incubadora o Aquí se casan todas. Platea, $ 0.60. — A las 9: El pobre Valbuena. La incubadora, La chicharra. Platea, $ 0.80 por sección.

MARCONI — Rivadavia 2330. Compañía española de operetas y zarzuelas Aldi Arce. Hoy, a las 9: La reina del fonógrafo. Platea, $ 2.

BUENOS AIRES — Cangallo 1057. Compañía nacional Rivera-De Rosas. Hoy, a las 6.15: Moneda falsa. Platea, $ 0.50. — A las 9.30: La santa madre. Platea, 1.20.

ARGENTINO — Bmé. Mitre 1444. Carnaval de 1920. Bailes de máscaras y particular el 21 y 22. Gran orquesta típica. Entrada, $ 1; señoras, gratis.

POLITEAMA ARGENTINO — Corrientes y Paraná. Bailes de máscaras, fantasía y sorpresas dirigida por el maestro A. Spatola. Entrada, $ 3.

NUEVO — Corrientes 1528. Grandes bailes de disfraz, fantasía y particular el 21 y 22. Orquesta típica dirigida por Vicente Grecco. El 21 y 22, matinés, a las 4. Entrada, $ 3.

—Hoy jueves, baile artístico, particular y fantasía en honor de las actrices y actores nacionales y extranjeros. Orquesta típica.

LICEO — Rivadavia y Paraná. Compañía italiana Cavalli-Piacentini. Hoy, a las 8 y a beneficio de Diego Piacentini: Prete Pero, Tecoppa intérprete. Platea, $ 1.50.

ROYAL THEATRE — Corrientes 838. Compañía cómico Erica nacional. Hoy, a las 9: Afrodita, La reina de Babilonia, Internado de niñas bien... Platea, $ 1 séc

VARIEDADES — Plaza Constitución. Compañía nacional Daglio-Gialdroni. Hoy, a las 6.15: Las niñas del 33. Platea, $ 0.50. —A las 9.15: ¡Va cayendo gente al baile! El tío soltero, Las niñas del 33. Platea, $ 0.60 sección.

TEATRO DE VERANO — San Juan 1 Entre Ríos. Compañía nacional José Ramírez. Hoy, a las 6.20: El cabaret. Platea $ 0.30. — A las 9: La barra provinciana, Las niñas del 33, El café de las broncas. Platea, $ 0.40 sección.

POLITEAMA DORIA — Boedo 1058. Compañía argentina de pochades y revistas Valicelli-Stecconi.

EXCELSIOR — Corrientes 3236. Bailes de máscaras y particular. Orquesta Pacho y valiosos premios. Entrada, $ 2.

VARIEDADES

CASINO — Maipú 336. Gran compañía de atracciones mundiales. Hoy, a las 3: Matiné infantil con programa totalmente reformado y tomando parte toda la compañía norteamericana. Entrada general, $ 1. —A las 8.30: Gran éxito de la compañía de variedades norteamericana: The Rilo Bros, dúo Greco-Riverol, cuarteto Wovilz, cuarteto Avalos, trío La Guilian, orquesta Roberto Firpo, Mc. Donal, The Frawoley and West, A. Turelly y La Paiva. Entrada general, $ 1.50; paraíso, 0.50.

—El 21 y 22, después de la función habitual, a las 11.15, gran baile de máscaras y particular. Dos notables orquestas. Gran orquesta típica nacional compuesta de 30 profesores (20 bandoleones). American Jazz Band compuesta de 12 profesores. Gran concurso de tango, vals, foxtrot, con valiosos premios a los mejores bailarines. Entrada, $ 2; señoras, gratis.

SMART PALACE — Corrientes 1283. Función tarde y noche.

PALAIS DE GLACE — Paseo de la Recoleta. Temporada de verano. Abierto todas las noches, de 9 a 4 a. m. Ragtime Jazz Band y orquesta típica criolla Martínez. Entrada libre. Carnaval de 1920, bailes de máscaras y particular. Entrada, $ 3.

PARQUE JAPONES — Paseo de Julio Cañao. Temporada de 1919|20. Abierto de 5 p. m. a 12.30 p. m. Martes y viernes días de moda. Grandes novedades y atracciones sensacionales, estrenos en el teatro Romano y matinés especiales en los días feriados. Entrada general con derecho a la función teatral, una atracción y cine, $ 1. Carnaval de 1920 — El 21 y 22, grandes bailes de máscaras y particular al aire libre. Entrada libre a la vista de bailes. Dos bandas orquesta dirigidas por los maestros D'Allo y Sensi.

EMPIRE — Corrientes y Maipú. Cine y variedades. Dos funciones diarias. Todos los días estrenos.

FLORIDA — Galería General Güemes. — Cine y atracciones familiares. De 10.30 a 12 m., de 2.30 a 7.30 y de 8.15 a 12 21 p. m. Exito de Pilarica y Paco, Viela Victoria y John and Eoby.

ESMERALDA — Esmeralda 643. Teatro de verano, techo totalmente abierto. Todos los días estrenos de biógrafo con varieté. Exito de Susanita Carmen, tonadillera; Darwin, imitador de voces femeninas; El Fakir Raca, gran acto de hipnotismo.

PORTERO — Corrientes 856 — Variedades y cine para familias. Espectáculos por secciones. Exito de Mirko, Plaussy y Los Durand.

TEATRO ELDORADO — Balneario municipal. Estrenos de biógrafo y variedades.

MAJESTIC THEATRE — Lavalle 843. Cine y variedades. Grandes estrenos de biógrafos y artistas de varietés: Julia Alonso, Mary Brau, The Mexican, Los Chelos, Los Navarrine, Rosario Pacheco.

CINEMATOGRAFOS

SELECT LAVALLE — Lavalle 821. Función tarde y noche. Teatro de verano, con variado programa y estrenos.

Hoy: Pasiones dominantes, La liga de mi dama policial, El cowboy de niño bien, La pecadora redimida.

ETOILE PALACE — Corrientes 2769. Función tarde y noche. Diariamente estrenos.

REAL CINE — Esmeralda 625. Función tarde y noche.

Remate

de los terrenos municipales ubicados en el trazado de la avenida Presidente Roque Sáenz Peña, entre San Martín y Florida

El Banco Municipal de Préstamos, comisionado por el señor intendente municipal de esta capital, venderá en pública subasta, el 26 de febrero, a las 2 p. m., en su local de la avenida de Mayo 1073, los lotes de terreno cuyos números, dimensiones y linderos a continuación se expresan, bajo las condiciones establecidas en la ordenanza y decreto reglamentario dictados, respectivamente, el 6 y 23 de enero ppdo., cuyas copias y escrituras de dominio podrán ser examinados en el referido local, todos los días hábiles, de 11 a. m. a 5 p. m.

EL LOTE No. 1, ubicado con frente a las calles B. Mitre, Florida y la avenida Roque Sáenz Peña, se compone de 40m98 al Norte, sobre la calle Bartolomé Mitre, 6 metros en la ochava en la esquina de esta última calle y la de Florida, 8m57 con frente al Oeste sobre la calle de Florida, 6 metros en la ochava formada en la esquina de esta última calle y la avenida Roque Sáenz Peña, 37m20 con frente al Suroeste sobre la citada avenida, 20 metros en el costado Sureste, lindando con el lote 2, y 24m73 en su costado Este, lo que encierra una superficie de 1.309.1390 metros cuadrados.

Base para su venta, la suma de mil trescientos treinta y tres pesos con treinta y tres centavos moneda legal ($ 1.333,33 m|l.) el metro cuadrado, igual a las dos terceras partes en que ha sido avaluado por la comisión especial de tasación.

EL LOTE No. 2, mide 20 metros de frente al Suroeste, sobre la avenida Presidente Roque Sáenz Peña, 20 metros en su contrafrente, lindando con propiedad particular, y 20 metros también de fondo en sus costados Noroeste y Sureste, lindando con los lotes 1 y 3, respectivamente, siendo su superficie de 406 metros cuadrados.

Base para su venta, la suma de ochocientos pesos moneda legal ($ 800 m|l.) el metro cuadrado, igual a dos terceras partes en que ha sido avaluado por dicha comisión.

EL LOTE No. 3, compuesto, como el anterior, de 20 metros de frente sobre la avenida Roque Sáenz Peña, 20 metros en su contrafrente al Noreste, lindando con propiedad particular y 20 metros en sus costados Noroeste y sureste, lindando con los lotes 2 y 4; su superficie es de 400 metros cuadrados.

Con la misma base que el lote No. 2.

EL LOTE No. 4, mide 20 metros de frente al Suroeste sobre la avenida Roque Sáenz Peña, 20 metros en su costado Noroeste, lindando con el No. 3, ya deslindado, 10m70 en su costado Noroeste, 3m91 en su costado Este, 8m87 en su costado Norte, lindando con estos tres últimos lados con propiedades particulares, y 22m20 en su costado Sureste, lindando con el lote 5, lo que encierra una superficie de 392.4502 metros cuadrados.

Con la misma base que los dos precedentes lotes.

EL LOTE No. 5, mide 40 metros de frente al Suroeste sobre la avenida Presidente Roque Sáenz Peña, 4 metros en la ochava formada por la citada avenida y la calle San Martín, 40m66 en su frente al Este sobre la calle San Martín, teniendo por costado Norte una línea de 19m19 de largo donde forma un martillo en contra de 0m37, siguiendo otra línea de 4m47, lindando en todos estos lados con propiedad que fué de la sucesión de Plácido Marín, y finalmente mide 22m20 en su costado Noroeste, lindando con el lote 4 antes deslindado; corresponde a este lote una superficie de 1016.2095 metros cuadrados.

Base para su venta, un mil pesos moneda legal ($ 1.000 m|l.) el metro cuadrado, igual a las dos terceras partes en que ha sido tasado por la comisión especial de tasación.

El comprador abonará en efectivo, en el acto del remate, además del 2 o|o de comisión de martillero, que será a su cargo, el 8 o|o de seña, que perderá si no concurre a firmar la escritura cuando sea requerido al efecto, quedando rescindida la compraventa. El resto del precio se abonará al contado o dentro de un plazo que no exceda de diez años, en cuotas proporcionales, con pagarés hipotecarios de siete por ciento de interés anual, pagadero por semestres adelantados.

Quedan excluídas de la venta las construcciones, plantaciones y efectos existentes en los mencionados terrenos.

Las escrituras traslativas de dominio de los lotes designados con los números 1, 2 y 3 serán extendidas en el régistro del escribano don Vicente Hoyo y las de los lotes 4 y 5 en el registro del escribano don Máximo Piñeiro.

V|26|2|920

ALMANAQUE DEL TRABAJO

PARA 1920

Es indispensable para LOS FERROVIARIOS

Deben leerlo LOS CHACAREROS

Interesa a todos los trabajadores

Un volumen de casi 300 páginas con numerosos grabados.
Precio, $ 1. Por correo certificado, agregar $ 0.20.
En venta: Victoria 1993, en LA VANGUARDIA, Reconquista 675; en Belgrano 1902, en Bartolomé Mitre 702 y 2620, en Rivadavia 2089, en Corrientes 1307 y en el quiosco de entrada a la estación Constitución.
Director, José Rouco Oliva; administrador, Marcelino Folgar.

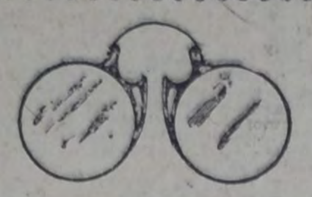

GRATIS

Examen de la vista

En GABINETE FISICO MODERNO. — Si usted quiere conservar su vista, visite este INSTITUTO y GRATIS COMPLETAMENTE se le hará un examen minucioso de sus ojos.

Anteojos o lentes sechapados en oro, 14 ks., desde $ a. Dublé fino, desde $ 6
Carey, imitación, desde. . . . . $ 6. Níquel, desde.. $ 4.

Instituto Optico Oculístico V. Navarro, Cerrito 188, Buenos Aires

Mencionando este aviso se hará el 15 o|o de descuento. Perm.

COOPERATIVA

"El Hogar Obrero"

Buenos Aires, febrero 16 de 1920.

2a CONVOCATORIA (continuación)

Se avisa a los socios que la Asamblea Extraordinaria celebrada el 13 del corriente ha resuelto pasar a cuarto intermedio para continuar el sábado 21, a las 8.30 p. m., tratando la siguiente

ORDEN DEL DIA:

1. Reforma de los siguientes artículos del estatuto: 1, 2, 3, 6, 9, 11, 12, 13, 14, 16, 17, 18, 20, 21, 22, 23, 25, 27, 28, 30 y 31 y agregar dos artículos nuevos, uno transitorio y otro sobre el Fondo de Previsión;
2. Designación de socios para aprobar el acta de la asamblea.

Ernesto Colombo, secretario.

V|21|2|920.



MANIQUI

La France Ortega

B. MITRE 1123

INDEPENDENCIA 3325

La más importante fábrica de América

BUENOS AIRES

Sucursal en Montevideo
SORIANO 966

CIGARRILLOS

La Razón

0.20 Y 0.30

LIQUIDAMOS



2000 pares de botines cabritilla charolada y becerro mate, pesos 15.90

Casa "Rodríguez"

CORRIENTES 1881, Esquina RAUCH
Coop. Tel. 2239, Central—Bs. Aires
Se atiende pedidos para la campaña

Carmelo Tempone

GARAY 3919 — LORIA 1390

Constructor de obras y aloacas Planos y tasaciones.

Juan B. Darrieux y Cía.

CONSIGNATARIOS

Cereales, forrajes, legumbres, papas
ANDRES LAMAS 825 B. Aires

GRABADOS, SELLOS DE GOMA E IMPRENTA

CASA E. BARÉS

SARMIENTO 825 — VICTORIA 537

Bs AIRES — Bs. AIRES

CHAPAS GRABADAS Y ESMALTADAS PARA PUERTAS, FECHADORES NUMERADORES Y PERFORADORAS

PIDANSE CATALOGOS

GRAMOFONOS

No venda ni compre fonógrafo sin visitar "CASA CHICA", Salta 676 — Buenos Aires; es la que más paga tratándose de mercadería en buen estado, y la que más barato vende.

GANGA

Resulta hacer una visita a "CASA CHICA", Salta 676 — Bs. Aires. Continuamente recibe grandes partidas de discos de casas introductoras para ser liquidados a bajos precios.

GRAMOFONOS

TENGA presente que las composturas que efectúa "CASA CHICA", Salta 676, U. T. 141, Rivadavia. — Buenos Aires, son ejecutadas a conciencia; no pone piezas inferiores para competir en precio.

EL ALMIDON MARCA "TIGRE"

Es el mejor para planchado de lujo

Perm.

MUEBLES

comedor, dormitorios, máquina coser Singer, otra New Home, piano, colchones, lana, aparador, camas bronce, ropero, cama fierro, mesa, sillas, carpeta felpa, fonógrafo, reloj, biombos, columnas, vende sueltos o juntos, todo moderno, baratísimos. Casa particular, Salta 564.

V. 26|2|920.

PRECIOS DEL DIA:

Azúcar Ref. Argentina k. $ 0.48
" Tucumana 1a, k. " 0.45

Cooperativa "El Hogar Obrero"

1864 — BOLIVAR — 1864

U. T. 147, B. Orden C. T. 741, Sud

VI EMPRESTITO NACIONAL ITALIANO

Ha sido postergada la fecha de la clausura del empréstito hasta el 10 de abril.

"Los italianos de la Argentina acudirán en masa en auxilio de la patria lejana satisfechos de contribuir, no solamente a robustecer sus prestigios en el exterior, sino también a fortificar la situación interna".

(Mensaje del ministro Nitti a los italianos en la Argentina).

Nota: Espacio cedido gratuitamente por la

Compañía Italo Argentina de Electricidad

CASA MARTINEZ

Limpiar y planchar un traje . . . . . $ 7
Teñir y planchar un traje . . . . . $ 4

TINTE GARANTIDO

Se alquilan trajes de etiqueta

UNION TELEF. 4681, LIBERTAD

Victoria 942

BRONCERIA

Lámparas y cocinas a gas líquido. Economía, comodidad y confort. La luz más clara y barata del mundo.

R. HAUPT Y M. PIZZA

VICTORIA 3273 BUENOS AIRES



SAAVEDRA 450

En esta sociedad, constituída y administrada por trabajadores, tienen cabida todas las personas de ambos sexos, desde 3 hasta 55 años de edad. U. T. 2701, Mitre. Sección Bánfield y Talleres: CAVOUR 6087

TALLERES

LA CERVEZA **"Quilmes Cristal"** ES LA MEJOR

BANCOS

BANCO POPULAR ARGENTINO

Sociedad Cooperativa de Crédito (Ltda.)
370 — BARTOLOME MITRE — 370
Capital realizado . . . . $ 10.514.880
Reservas efectivas . . . . " 5.362.000
$ 15.876.880

ABONA POR DEPOSITOS

En cuenta corriente . . .	Sin interés
A plazo fijo de 60 días	2 o|o
A plazo fijo de 90 días	3 ½ o|o
A plazo fijo de 180 días	4 ½ o|o
En Caja de Ahorros, después de 60 días, hasta $ 20.000	4 o|o
En Caja de Ahorros Popular, hasta $ 5.000, después de 30 días	5 o|o
A mayores plazos	Convencional

El Banco acuerda descuentos a comerciantes, industriales o particulares que tengan cuenta corriente o caja de ahorro o que la abran en adelante.
Da giros y cartas de crédito para el interior y exterior.
Administra propiedades urbanas y rurales.
Alquila cajas de seguridad.
Se encarga de cobranzas, compra y venta de títulos, y en general efectúa toda clase de operaciones bancarias.
JUSTO P. SAENZ, Gerente.
Abril de 1919.

BANCO DE LA NACION ARGENTINA
Fundado en 1891

Casa Central — Buenos Aires — Calles Rivadavia 363 al 399 y Reconquista 15 al 39
Capital, m|n 138.550.600.25 — Fondo de reserva, o|s $ 19.207.671.24

SUCURSALES Y AGENCIAS EN LA CAPITAL

Belgrano, Cabildo 1900, esquina Sucre. — Boca del Riachuelo, Almirante Brown 1101. —Flores, Rivadavia 7090, esquina Pedernera, con Agencia en los Nuevos Mataderos.— General Urquiza, Bauness esquina Cullen. —No. 1. Montes de Oca 1699, esquina California 1101. — No 2. Entre Ríos 1201, esquina San Juan 1802. — No. 3. Corrientes 3399, esquina Gallo 401. — No. 4. Bernardo de Irigoyen 1099, esquina Carlos Calvo. — No. 5. Rivadavia 2828. — No. 6. Santa Fe 2299. — No. 7. Caseros 2965, Parque Patricios. — No. 8. Triunvirato 734. — No. 9. Santa Fe 4526. — No. 10. Independencia 3636. — No. 11. Aduana de la Capital. — No. 12. Callao 76 al 84. — Oficina de Depósitos Judiciales, en el Palacio de Justicia.

180 sucursales y agencias en el interior de la república

TASA DE INTERES

El Banco abona (moneda legal solamente):

	Anual
Por depósitos en Cuenta Corriente	Sin interés
Por depósitos a Plazo Fijo, con o sin libreta, a 3 meses	3 o|o
Por depósitos a Plazo Fijo, con o sin libreta, a 6 meses	4 o|o
Por depósitos a Plazo Fijo, por mayor plazo	Convencional
Por depósitos en Caja de Ahorros después de 60 días, hasta $ 20.000	4 o|o
El Banco cobra:	Anual
Por adelantos en Cuenta Cte.	8 o|o
Por descuentos de pagarés de comercio y letras de pago íntegro hasta 6 meses de plazo	Convencional
Por descuentos de letras con amortización	7 o|o

El Banco de la Nación Argentina vende letras de cambio sobre Alemania, Austria, Hungría, Inglaterra, Francia, España, Italia, Suecia, Noruega, Rusia, Portugal, Finlandia, Bélgica, Holanda, Suiza, Turquía, Serbia, Rumania, Grecia, Bulgaria, Asia, Africa, Oceanía, Estados Unidos de Norte América, Canadá, Chile, Brasil, Uruguay y Perú.

LEY ORGANICA DEL BANCO DE LA NACION ARGENTINA

"Artículo 1o. La Nación responde directamente de los depósitos y operaciones que realice el Banco."

Buenos Aires, enero 1o. de 1920. — Gerentes: Julián J. Solveyra y Gaspar Cornille.

BANCO EL HOGAR ARGENTINO

Avenida de Mayo 836 — Tiene casas y departamentos en alquiler, en esta capital y pueblos suburbanos.

NUEVO BANCO ITALIANO
Fundado en 1887

Capital suscripto y realizado . . . . . $ 5 000.000.00
Reservas efectivas . . $ 5.820.000.00

SUCURSALES:
En Italia: Génova .
En el interior: Rosario y Santa Fe

SUCURSALES URBANAS:
Almirante Brown esq. Lamadrid, Rioja esq. Rondeau, Corrientes esq. Cerrito, San Juan esq. Boedo y Pueyrredón núm. 175.

Se ocupa de todas las operaciones bancarias y de la administración de propiedades.

Abona en caja de ahorros de 1 hasta 20.000 pesos el 4 o|o

Banquero exclusivo de la Compañía Nacional de Seguros "Columbia"

Banco Hipotecario Nacional

CONDICIONES GENERALES DE LOS REMATES

1.o Los remates están sujetos, a la aprobación del Directorio dentro de los quince días de efectuados, y se hacen por cuenta del deudor, con sujeción a las leyes Nos. 8172 y 9155.

2o. El comprador podrá continuar con la hipoteca que reconoce la propiedad, abonando la diferencia entre la deuda actual y el precio de compra.

3o. Todo comprador abonará en efectivo al firmar el boleto el 5 por ciento de seña y el 1 por ciento de comisión.

4o. Los títulos de propiedad pueden ser revisados en el archivo del Banco antes del remate.

5o. Por mayores informes, ocúrrase a las oficinas del Banco.

EL JUEVES 19 DE FEBRERO en su local, a las 3 p. m. Dos casas: Monte Egmont 1501|05|25 esquina Seguí, sin número. Mide: 23 m. 82 de frente al S. E., 8 m. 48 en su otro frente, 24 m. 59 al N. O. y 10 m. 51 al S. O., debiendo descontarse la ochava. Ad corpus. Consta de salón negocio, 1 pieza y 1 más de servicio en altos, en la primer casa, y con 4 piezas la otra, dependencias en ambas.
No. Ho. 4649, 6 o|o. Base: $ 10.000. Hipoteca: $ 7.000. Deuda: $ 6.120:910.
LA VANGUARDIA, Febrero 15.
V. 19|2|920.

JOSE MOMO

AGENCIA DE PERIODICOS Y REVISTAS DE ITALIA Y ESPAÑA

Se aceptan suscripciones a cualquier punto. Por año: "L'Asino", $ 6 m|n; "L'Avanti", $ 20; "La Critica Sociale", $ 7; "El Socialista" de Madrid, $ 20; "Nuestra Palabra", $ 6. Se acepta a cuenta por semestre y trimestre.
Por cualquier pedido, dirigirse exclusivamente a JOSE MOMO, Méjico 2162. — Buenos Aires. — Nota: El pago es adelantado. No se efectúa ningún envío sin recibo correspondiente anterior.

Edictos judiciales

Por disposición del señor juez de 1a. instancia en lo civil de la capital federal, doctor Fernando Klappenbach, se cita, llama y emplaza por el término de treinta días a contar desde la primera publicación del presente, a todos los que se consideren con derecho a los bienes dejados por fallecimiento de don CATALDO GRECO, ya sean como herederos o acreedores, para que dentro de dicho término comparezcan por ante su juzgado y secretaría del que suscribe a deducir sus acciones en forma, bajo apercibimiento de lo que hubiere lugar por derecho. — Buenos Aires, 28 de agosto de 1919. — José M. Gutiérrez Sáenz Valiente, secretario. V. 13|3|20.

El señor juez de 1a. instancia en lo civil de la capital de la república, doctor don Roberto Bunge, ha dispuesto se cite, llame y emplace por el término de treinta días, contados desde la primera publicación del presente, a todos los que se consideren con derecho a los bienes dejados por don DAMIAN PARDELLA, ya sean como herederos o acreedores, para que dentro de dicho término comparezcan a deducir sus acciones en forma, por ante su juzgado y secretaría del que suscribe, bajo apercibimiento de lo que hubiere lugar por derecho. — Buenos Aires, febrero 10 de 1920. — F. M. Alsina, secretario V. 11|3|920.

Por disposición del señor juez de 1a. instancia en lo civil de la capital doctor Juan Carlos Lagos se cita y emplaza por el término de 15 días a contar desde la primera publicación del presente a don MARIANO PEREZ FERNANDEZ y don FELIPE MELGAREJO DELGADO, para que dentro de dicho término comparezcan ante su juzgado y secretaría del autorizante a estar a derecho en la ejecución que le sigue don LUIS TERRAGNO por cobro hipotecario, bajo apercibimiento de nombrárseles defensor de ausentes. — Buenos Aires, noviembre 27 de 1919. — José F. Oderigo, secretario. V. 25|2|920.

El señor juez de 1a. instancia en lo civil de la capital de la república doctor don Roberto Bunge, ha dispuesto se cite, llame y emplace por el término de treinta días, contados desde la primera publicación del presente, a todos los que se consideren con derecho a los bienes dejados por don GABINO MENENDEZ, ya sean como herederos o acreedores, para que dentro de dicho término comparezcan a deducir sus acciones en forma por ante su juzgado y secretaría del que suscribe, bajo apercibimiento de lo que hubiere lugar por derecho. — Buenos Aires, diciembre 30 de 1919 — Doctor F. D. Quesada, secretario. V|3|3|920.

El señor juez de primera instancia en lo civil de la capital de la república doctor don Juan Carlos Lagos, ha dispuesto se cite, llame y emplace por el término de treinta días, contados desde la primera publicación del presente, a todos los que se consideren con derecho a los bienes dejados por LUIS OLIVETC, ya sean como herederos o acreedores, para que dentro de dicho término comparezcan a deducir sus acciones en forma por ante su juzgado y secretaría del que suscribe, bajo apercibimiento de lo que hubiere lugar por derecho. — Buenos Aires, diciembre 24 de 1919 — Luis F. Vincent, secretario. V|1|3|920.

El señor juez de 1a. instancia en lo civil de la capital de la república, doctor don Roberto Bunge, ha dispuesto se cite, llame y emplace por el término de treinta días, contados desde la primera publicación del presente, a todos los que se consideren con derecho a los bienes dejados por don ANTONIO CUENCA, ya sean como herederos o acreedores, para que dentro de dicho término comparezcan a deducir sus acciones en forma, por ante su juzgado y secretaría del que suscribe, bajo apercibimiento de lo que hubiere lugar por derecho. — Buenos Aires, febrero 11 de 1920. — Adolfo Rawson, secretario. v. 12|3|920

LICITACIONES

Intendencia Municipal de Avellaneda

SOLICITUD DE UNA MANZANA DE TIERRA

Necesitando la municipalidad adquirir una hectárea de tierra para la construcción de un asilo destinado a huérfanos, ancianos o inválidos, se solicita de los dueños de tierras la presentación de propuestas con precios y ubicación, en la secretaría de la Intendencia Municipal antes del día 20 del corriente. — Febrero 10 de 1920. — J. Della Latta, secretario. v-20-2.

Intendencia municipal de Avellaneda

LICITACION

Llámase a licitación por el término de ocho días, a contar de la fecha, para la construcción de cien mesas de hierro desmontables, para ferias, de acuerdo con los croquis e indicaciones que se darán en la secretaría de la intendencia.

Las propuestas serán abiertas el día 19 del cte., a las 11 a. m., en el despacho del intendente. — Febrero 12 de 1920. — J. Della Latta, secretario. v. 19|2.

HONORABLE CAMARA DE DIPUTADOS DE LA NACION

Llámase a licitación conjunta para la impresión del Diario de Sesiones volante y permanente de la honorable cámara en el período legislativo de 1920, de acuerdo con las bases y condiciones aprobadas por el señor presidente, que los interesados pueden recabar del cuerpo de taquígrafos, de 2 a 6 p. m., y que se insertan en el Boletín Oficial. El acto tendrá lugar el lunes 22 de marzo de 1920, a las 3 p. m., en el despacho del señor secretario. — Buenos Aires, febrero 12 de 1920. — Gregorio Dillón, director del cuerpo de taquígrafos. V. 14|3|920.

Biblioteca Obrera

CONVOCATORIA

De acuerdo con el artículo 13o. la C. A. convoca a sus asociados a asamblea general de socios para el día 27 de febrero de 1920 en su local social, calle Méjico 2076, a las 8 de la noche, para tratar la siguiente orden del día:
1o. Informe de la C. administrativa.
2o. Balance.
3o. Nombramiento de cuatro titulares en reemplazo de los salientes señores A. Máspero, A. de Giorgio, J. Oriolo y H. Saporiti, tres suplentes y tres revisores de cuenta.
4o. Nombramiento de dos socios para firmar y aprobar el acta.

Angel Máspero, Secretario, Alfredo L. Spinettó, Presidente.
V. 27|2|920.

CONSEJO NACIONAL DE EDUCACION

Instrucción primaria obligatoria y matriculación de los niños de 6 a 14 años.—A los padres de familia, tutores o encargados.

La matrícula escolar es obligatoria para todos los niños de 6 a 14 años de edad, del municipio de la capital, colonias y territorios nacionales; y los padres, tutores o encargados que no inscriban a los niños que tengan bajo su dependencia, incurren en multa de $ 5 a 100 m|n (arts. 17 y 44, inciso 8, Ley 1420).
Con el objeto indicado, la matriculación o inscripción de alumnos se efectuará desde el 2 de enero en los Consejos Escolares; en los locales de las escuelas a que concurrirán los niños, en la forma y fecha indicadas en los carteles que el Consejo Nacional de Educación fija en los frentes de las escuelas y en los parajes visibles de la capital.
Para mayores datos e informes, dirigirse a la Oficina de Obligación Escolar del Consejo Nacional de Educación, calle Rodríguez Peña No. 953, de 12 a 6 p. m.
V|29|2|920. El secretario general.

Banda de música

JUAN APPENINI — YERBAL 2984
C. T. 131, Flores

LA VIDENSE

LIQUIDAMOS

TRAJES a medida casimires ingleses (de moda) desde	$ 65.—
TRAJES confección (casimires de gustos seleccionados) desde	$ 35.—
SOMBREROS castor y lana desde	$ 4.50
CAMISAS zefir desde	$ 3.—
CAMISETAS hilo y algodón desde	$ 1.30
CALZONCILLOS zefir y blancos desde	$ 2.—

Medias, cinturones, tiradores, ligas, gorras, guardapolvos, paraguas, etc
Aprovechen la liquidación de nuestra casa — 30 o|o de rebaja.

ANDRES SUAREZ Y HNO. - Bolívar y Humberto I
Unión Telef. 1201, B. Orden

Profesionales

MEDICOS

Dr. Dinkeldein

Ex médico interno del Hospital Alemán INTERNAS — SANGRE — SECRETAS Investigación y tratamiento de la tuberculosis y de la aviariosis hereditaria y adquirida en sus formas ocultas e ignoradas como causas frecuentes de perturbaciones digestivas, circulatorias, nerviosas, de la vista, del oído, parálisis, neuralgias, dolores persistentes de cabeza, etc.) Rebeldes a otros tratamientos. Rayos X. Consultas de 9 a 11 a. m. y de 3 a 7 p. m. — CORRIENTES 1677.

SECRETAS

URINARIAS, AVARIOSIS SANGRE y DEBILIDAD

Cura rápida de las Uretritis. Estrechez, Ulcera y Gota militar, por mi método Vibro-Electro y mi sonda de Auto-presión.

606-914

Dr. SPINEDI - Rivadavia 1359
De 9 a 12 y de 2 a 8 (Domingos de 9 a 7)

Dra. ALICIA MOREAU

Enfermedades internas de señoras — Martes, jueves y sábados — Consultas de 2 a 4 p. m. — Hidalgo 325 — U. T. 2150, Flores. Perm.

Dr. Mario Cornero

ALMIRANTE BROWN 1289
de 9 a 11 a. m. y 6 a 8 p. m.
Tratamiento específico de la TUBERCULOSIS.

Sífilis: APLICACIONES INDOLORAS DE 606-914

VIAS URINARIAS: Curaciones rápidas por medio de sueros y vacunas antigonocócicas. — Los DOMINGOS, de 9 a 12 a. m., consultas gratis.

ESTOMAGO

ESPECIALISTA
Intestino, Vientre, Debilidad, Enflaquecimiento, Sangre y Pulmón
Dr. SPINEDI, Rivadavia 1359
De 9 a 12 y de 2 a 8 (Domingos de 9 a 7)

Doctor Enrique Dickmann

Trasladó su consultorio a la calle Lavalle 1665. Horas de consulta: de 1 a 3 p. m. U. T. 556 (Libertad).

Dr. Demetrio Aranovich

Enfermedades internas y partos. — Corrientes 2422. U. T. 5366 (Mitre). Consultas: de 1 a 4 p. m.

Dr. GREGORIO BERMANN

Enfermedades mentales y nerviosas
Consultas: lunes, miércoles, jueves y viernes, de 5 a 7 p. m. — Sarmiento 3929 — U. T. 2756, Mitre.

Dr. Pedro A. Guerrero

Jefe de sala del hospital Torna. — Afecciones bronco-pulmonares y del corazón. Tratamiento específico de la tuberculosis. Uruguay 43, de 4 a 6 p. m.

Dr. Angel M. Giménez

Piel, sífilis y venéreas. — Callao 659. — Días de consulta: martes, jueves y sábados, de 12 a 2 p. m. — U. Telef. 3817 (Libertad).

Dr. ENRIQUE FEINMANN

Tratamiento de las enfermedades pulmonares, reumatismo y venéreas: de 8 a 12 m. — Corazón, estómago y nerviosas: de 2 a 6 p. m. — Rivadavia 1425. — U. T. 202 (Rivadavia).

Doctor SISTO

Profesor suplente de clínica infantil de la Facultad de Medicina y de los hospitales Italiano y Alvear. Enfermedades de niños e internas. Exámenes, rayos X. — Talcahuano 1042, de 2 a 4 p. m. — U. Telefónica 3203, Juncal.

Dr. JUAN J. LAMBARDI

Médico cirujano. — Atiende especialmente enfermedades de señoras y niños. — Iriarte 1577. — U. Telef. 236 (Barracas).

Dr. A. GERCHUNOFF

Atiende especialmente niños. Corrientes 2315. U. T. 1818 Mitre. perm.

DENTISTAS

J. S. GUESTRINO

CIRUJANO DENTISTA
EXTRACCIONES SIN DOLOR
DIENTES ARTIFICIALES

CORRIENTES 1211 esq. Libertad de 1 a 5 de la tarde | CORRIENTES 4315 de 8 a 11 de la mañana y de 6 a 8 de la noche.

— HONORARIOS MODICOS —

CLINICA DENTAL

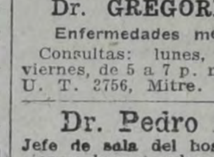

Calle Rioja 1972 (Parque Patricios). — Extracciones absolutamente sin dolor. — Horario: de 8 a. m. a 8 p. m. — Dentaduras artificiales, emplomaduras en oro, platino, porcelana y esmalte. Precios muy módicos. Perm.



Primera Clínica Dental Popular

CALLE PATRICIOS 391
Unión Telefónica 2109 (Buen Orden)
EXTRACCIONES SIN DOLOR
Horario: de 9 a. m. a 8 p. m.
Emplomaduras, limpiezas, dientes postizos en caucho y oro
PRECIOS MODICOS

Adolfo Dickmann

Cirujano dentista. — Lavalle 1665. Consultas todos los días, de 2 a 6 p. m. — U. Telef. 556 (Libertad).

IDA BONDAREFF

CIRUJANA DENTISTA — Consultas todos los días, de 9 a 11 a. m. y de 1 a 7 p. m. — Corrientes 2475. — U. T. 461 L. Mitre.

ABOGADOS

Dr. ELISEO A. DIAZ

ABOGADO
Estudio: Lavalle 1346, escritorios 11 y 12 del piso bajo. Particular: Calle Rivadavia 8889. U. T. 998 (Flores).

Dr. Héctor González Iramain

ABOGADO
Estudio: Libertad 480. U. T. 1928, Libertad

Dr. Fernando de Andréis

ABOGADO
Atiende personalmente de 1 a 7 p. m. — Estudio: Talcahuano 469 (2o. piso). — U. Telef. 5581, Libertad.

CONTADORES

Dr. Antonio Casacuberta

Contador nacional y provincial. Contabilidad general y judicial. Asuntos comerciales, ferroviarios y administrativos. — Cochabamba No. 3121. — La Plata, calle 9 No. 475. — C. T. 510 (Patricios).

INGENIEROS

JOSE B. MARIL

INGENIERO CIVIL
Peritajes, tasaciones, mensuras y construcciones
Bolívar 171 — Bs. As. Perm.

Raúl Carballo

INGENIERO CIVIL
Construcciones, peritajes y tasaciones. Informes periciales sobre accidentes del trabajo. Atiende personalmente de 4 a 6 p. m. — Cabildo 2011. — U. T. 574 Belgrano.

VARIOS

TALLER DE RELOJERIA

Santa Fe 1450. — Juan Binagni. — Se garantiza el trabajo y se hace con prontitud y esmero.

IMPRENTA

LOTITO y BARBERIS
138 - BALCARCE - 138
UNION TELEFONICA 5340, Avenida

VENEREAS-SIFILIS-PIEL

Dr. SARACENI
ESPECIALISTA
Cura rápida de la Blenorragia y Orquitis. APLICA EL 606-914
8 a 11 a. m. y de 2 a 8 p. m.
1777 — CORRIENTES — 1777

A $ 0.75 DISCOS DOBLES

Liquida la acreditada «Casa Chica»

Compra gramófonos, victrolas y discos de cualquier marca en buen estado; tratándose de la venta de gramófonos con discos, tenemos personal para la compra a domicilio; debiendo indicar marca del aparato, cantidad de discos, hora para poder tratar y, si es posible, tranvías que dejen bien, para mayor rapidez.

GRAMOFONOS DE SEGUNDA MANO, CON 6 PIEZAS Y 200 PUAS, LOS HAY DESDE. . . $ 25

DISCOS USADOS — Cambiamos discos usados doble faz por otros también usados, debiendo abonar $ 0.30 por el cambio de cada disco. Cuerdas Suizas acabamos de recibir: de 18 milímetros, $ 3.50; de 20 m|m., $ 4.50; de 22 m|m., $ 5; de 25 m|m., $ 5.50. Para gastos de envío agregar $ 0.20. Tapas Record legítimas, $ 2. Bocinas de fonógrafos, nos encargamos de pintarlas a nuevo por el irrisorio precio de $ 3.50.

«CASA CHICA», de A. Ward, calle Salta 676
U. T. 141, Rivadavia. — Buenos Aires
Cerramos a las 8 de la noche — No tenemos sucursales.

CHARPENTIERS

AUX MÉJICO 1302

FUNDADA EN 1888.

CASA ESPECIAL en ROPA para TRABAJO y para el CAMPO



SAQUITOS, PANTALONES, y DELANTALES
modelo especial para CARPINTEROS y GALPONISTAS

Soliciten catálogos y muestras

Maynard & Fèvre SUCESORES DE LOUIS POT y MAYNARD Perm. 6.

CONFECCIONES —Y— ARTICULOS GENERALES PARA TODOS

LA CASA MAS CONVENIENTE PARA COMPRAS

A. CABEZAS

SARMIENTO ESQ. S. MARTIN — BUENOS AIRES

ACORDAMOS CREDITOS A PAGAR —EN— 10 MESES

Carpintería y Ebanistería

DE A. J. MARCÉROU

ESPECIALIDAD EN INSTALACIONES
OBRA BLANCA Y REFACCIONES
MUEBLES ARTISTICOS

CORDOBA 823 U. Tel. 2484, Juncal

A Retratarse

a la Sociedad Artística, Carlos Pellegrini 282, hay ascensor. Regalamos peinados y un retrato grande con marco en docena de retratos. El regalo es valioso. Retratos para carnet: dos por 1 peso. Postales finas, $ 4 docena.



CASA ROVEDA

818 - DEFENSA - 818

Ropa para Obreros y Chauffeurs

POR MES $ 2.
Núm. suelto 10 centavos
Porte pagado

LA VANGUARDIA

DIARIO DEL PARTIDO SOCIALISTA

FUNDADO EL 7 DE ABRIL DE 1894

POR MES $ 2.
Núm. suelto 10 centavos
Porte pagado

Redacción: U. Tel. 3815, Av.

Administración: U. T. 3570. Av.

Año XXVI—Número 4548.

Buenos Aires, Viernes 20 de Febrero de 1920 — EDICION DE 12 PAGINAS — Red. y Adm., Reconquista 675

Federación Ferroviaria Médico 1856

Partido Socialista

Elecciones del 7 de marzo

PLATAFORMA ELECTORAL

1. Abolición de los impuestos que encarecen la vida y gravan el trabajo.

2. Contribución nacional progresiva sobre el valor del suelo e impuesto al mayor valor del mismo en toda la república.

3. Reglamentación de las condiciones de trabajo y alojamiento de los trabajadores del campo, asalariados o arrendatarios.

4. Reforma de la constitución nacional: régimen parlamentario de gobierno; supresión de la diplomacia secreta y dirección de las relaciones exteriores por el congreso; separación de la iglesia del estado.

5. Representación proporcional.

6. Igualdad de derechos civiles y políticos para ambos sexos.

7. Reforma de la ley orgánica municipal: autonomía amplia del municipio de la capital e intendente electivo.

8. Municipalización de las policías y cuerpos de bomberos.

9. Ley de divorcio absoluto.

10. Aplicación preferente de los recursos del estado al desarrollo de la instrucción primaria, laica, gratuita y obligatoria.

11. Reducción del servicio militar a tres meses.

12. Jornada máxima legal de ocho horas y semana de 44 horas de trabajo.

13. Cierre de las casas de comercio a las ocho de la noche.

14. Prohibición del trabajo nocturno cuando no sea indispensable.

15. Comisiones mixtas para resolver las diferencias entre patrones y obreros y fijar eventualmente salarios mínimos.

16. Pago de los salarios en moneda nacional oro o convertible en oro al tipo legal.

17. Seguro nacional de enfermedad, invalidez, vejez y maternidad.

18. Reforma de la ley de accidentes del trabajo: ampliación de las categorías comprendidas, aumento de la escala de indemnizaciones y pago más rápido y directo de éstas.

19. Derogación de la "ley social" y de la "ley de residencia" y amnistía de todos los procesados o condenados por su intervención en el movimiento obrero.

CANDIDATOS A DIPUTADOS NACIONALES

JUAN B. JUSTO
AGUSTIN S. MUZIO
AUGUSTO BUNGE
ENRIQUE DICKMANN
FEDERICO PINEDO
M. GONZALEZ MASEDA
FERNANDO DE ANDREIS
ALFREDO L. SPINETTO
ESTEBAN JIMENEZ
ALEJANDRO CASTIÑEIRAS
H. GONZALEZ IRAMAIN
S. IÑIGO CARRERA
ANTONIO ZACCAGNINI
FELIPE DI TELLA
ENRIQUE MOUCHET
ALBERTO IRIBARNE

PROGRAMAS, HOMBRES Y PARTIDOS

Los demócratas progresistas se han dado una plataforma electoral en la que se incluyen medidas como la supresión de la diplomacia secreta, la reforma del sistema tributario, mediante la supresión de derechos a la introducción "de artículos de primera necesidad" (¿cuáles y cuántos?), el impuesto al mayor valor de la tierra, el impuesto progresivo a la renta, y los siguientes puntos de legislación obrera: jornada de 8 horas, comisiones mixtas de conciliación y arbitraje, salario mínimo, pago de los salarios en moneda, seguros de enfermedad, invalidez y vejez, y leyes sobre sindicatos profesionales (?).

Entre otros postulados vagos, imprecisos, o equívocos de dicha plataforma debemos citar la "reforma de los códigos vigentes, para ajustarlos a las actuales necesidades y aspiraciones hacia una mayor justicia social", y el "mejoramiento de la condición jurídica de la mujer", punto este último que en la plataforma electoral socialista está clara y explícitamente expresado, como corresponde, cuando pedimos la "igualdad de derechos civiles y políticos para ambos sexos".

La jornada de 8 horas, sin el sábado inglés, no es ya una reforma que satisfaga a la mayoría de los trabajadores; y cuando se habla de legislar sobre los sindicatos profesionales, es necesario saber de qué legislación se trata, existiendo ya un vasto proyecto encaminado a extrangular a la organización gremial proletaria, y que ha contado precisamente con la simpatía y el apoyo de diputados conservadores y demócratas.

La aparición de la plataforma que nos ocupa es el primer indicio del fracaso que espera a un movimiento que tiene la pretensión de poder derrotar a las fuerzas del gobierno y al Partido Socialista, sin considerar que si para lo primero nos bastamos nosotros — de lo que ya hemos dado suficientes pruebas—, mal podríamos medirnos dignamente con una agrupación amorfa que realiza tanteos más o menos susceptibles de hacer concebir ciertas ilusiones.

Los demócratas progresistas tratan de excitar el interés del pueblo, hablándole de reformas que a éste le interesan especialmente, mientras han de lesionar, si se realizaran, los de las clases conservadoras. Quiere decir, sencillamente, que de estas clases, o, mejor, de sus elementos propios, no esperan nada los candidatos demócratas-progresistas-independientes, o conservadores. Considerándose débiles, tratan de hacer una incursión a campos extraños. Pero son bastante conocidos para que sus ardides puedan tener éxito.

Los programas o las plataformas valen muy poco cuando no son sostenidos sincera y enérgicamente, con la tenacidad que es propia sólo de un movimiento con raíces tan hondas como el de la democracia socialista.

En la elaboración de la plataforma de los grupos conservadores coligados no han tomado parte los candidatos llamados independientes. Estos han recibido su candidatura hecha; pero ¿aceptarán igualmente un programa que los sorprende, si no es con la convicción de que no ha de tener ninguna consecuencia práctica?

Los que hablan ahora de legislación protectora de los trabajadores son los mismos que hace poco votaron el estado de sitio contra el movimiento obrero, los autores de las leyes de "residencia" y de "defensa social", los que han puesto todo género de trabas a las iniciativas socialistas en pro de la clase proletaria, tanto en el senado como en la cámara.

Son también estos señores que prometen ocuparse de la reforma impositiva, los mismos que votaron el aumento del impuesto de aduana al calzado (la elevación del aforo no importaba otra cosa), y han resistido siempre con verdadero encarnizamiento la moderación, en una forma apreciable, del proteccionismo aduanero al azúcar, que encarece enormemente este artículo de primera necesidad.

¿Y no se atreven, por fin, a hablar de impuesto a la renta, a las pocas semanas de haber apelado al obstruccionismo, dejando a la cámara sin quórum, para impedir que se votara el proyecto respectivo?

En su vistosa plataforma, los demócratas progresistas imitan más o menos imperfectamente la de nuestro partido, pasando por alto, desde luego, la mayoría de las medidas concretas que la forman, y que abarcan los más serios problemas de todo orden.

En el fondo, nos felicitamos de la novedad con que nos brinda la coalición conservadora. Sincera o no, la actitud de los demócratas dándose una plataforma electoral como la que nos ocupa, es un fenómeno digno de señalarse, porque revela cuánto se deja sentir la influencia política del Partido Socialista, en centros de población y de cultura como la capital, donde ya no son posibles las mezquinas rencillas personalistas o de facciones que todavía forman el fondo de la política en el interior del país.

Toda la lucha ha de girar aquí, cada día más, alrededor de las ideas y los intereses colectivos. Y por lo mismo que han de ser las conveniencias del mayor número número las que se impongan, tarde o temprano, podemos vaticinar fácilmente que el porvenir será de la democracia socialista.

EL PADRON ELECTORAL

LAS RECLAMACIONES FORMULADAS POR EL PARTIDO SOCIALISTA

Inscripción de los agentes de policía

En los dos petitorios formulados por la secretaría general del Partido Socialista y relacionados con la intervención de los agentes de policía en el padrón electoral, el juez federal doctor Jantus ha resuelto ambos pedidos satisfactoriamente.

Con respecto a la inscripción que gestionaban los agentes de policía dados de baja y a cuya inscripción se opuso el Partido Socialista, el juez federal ha resuelto hacer saber que no se admitirá ninguno de esos pedidos de inscripción por haber vencido el plazo fijado por la ley para interponer las reclamaciones.

En lo que se refiere al pedido de mandar certificar el número de agentes de policía que han sido eliminados del padrón por razones de incapacidad, el mismo magistrado ha dispuesto que oportunamente y con anterioridad al día de la elección se imprima y se distribuya entre los partidos políticos una planilla en la que conste el número de agentes que han sido eliminados por las razones ya apuntadas.

LOS ERRORES EN EL PADRON

El juez federal doctor Jantus, por una resolución que ha dictado ayer, ha dispuesto que las reclamaciones por errores en el padrón deben formularse hasta el día 28 del corriente. Pasada esa fecha no se admitirá ninguna reclamación.

Los interesados deberán presentarse con sus respectivas libretas cívicas, a la secretaría electoral a cargo del doctor José Manuel Astigueta (1. piso, palacio de justicia).

LOS INCENDIOS DE CAMPOS EN LA PAMPA

OBRA DE LA CASUALIDAD

Las afirmaciones temerarias de la liga patriótica

Una investigación que acaba de realizarse para establecer el origen de los incendios que arrasaron últimamente más de 200 leguas de campo en el territorio nacional de La Pampa, permite afirmar sin la menor duda que la iniciación del fuego se debió a una circunstancia casual enteramente ajena a todo propósito delictuoso. Esta comprobación es doblemente agradable para nosotros, pues deja claramente establecida la falta de responsabilidad de los trabajadores rurales en los incendios de campos y la ligereza un tanto temeraria de la liga patriótica al acusar en sus manifiestos y volantes a los huelguistas del campo como autores directos y responsables de aquellos siniestros.

Iniciado en las cercanías de General Acha, no tardó el incendio en asumir las proporciones de algo que parecía inextinguible. Frente a este cuadro siniestro, la población del lugar mencionado empezó a preguntarse si la catástrofe no sería la obra de una mano criminal.

Cuatro orígenes probables se atribuían al fuego: un rayo, las chispas del ferrocarril, un crimen intencional o la casualidad. Descartadas la descarga eléctrica y las chispas de las locomotoras — a las que el público adjudica siempre responsabilidad, a pesar de que las empresas dicen tener tomadas medidas para que no perjudiquen—, quedaba la acción de los agitadores. La presunción cayó también desechada como las anteriores. Los que la sostenían afirmaban que podría ser una continuación de la propaganda agraria emprendida anteriormente en la Pampa o un hecho iniciado por los peones agrícolas, decepcionados ante la negativa de los chacareros a concederles las mejoras y nuevas condiciones de trabajo reclamadas. Esta sospecha hubo de ser totalmente desechada, porque en los campos que se iban quemando no había sino escasos cultivos y pocas parvas que pudieran ser entregados al fuego. Se ha tratado, por lo general, de campos de pastoreo provistos de pastos resecos capaces de arder con la intensidad de la pólvora.

Ha quedado establecido como una verdad que el foco inicial nació en Gamai por obra de la casualidad. Se retaceaba un campo precisamente para prevenirse contra el fuego. El viento empujó luego las llamas, propagándolas a todas partes. El desastre se inició como se inician siempre los desastres: de un episodio sin importancia. Y de aquí se extendió el siniestro, que ha causado inmensos perjuicios materiales, y que estuvo a punto de hundir en el lodo de la calumnia más inmerecida a nuestros sufridos y meritorios peones del campo.

Un poco más de continencia, señor Cárlés, en sus frecuentes desbordes de juicios y palabras.

NUESTROS CANDIDATOS

CON FELIPE DI TELLA

COMO INGRESÓ AL PARTIDO — GREMIALISMO — EL CIERRE DE LOS COMERCIOS A LAS 8 DE LA NOCHE — EL DESCANSO DOMINICAL Y LA LEY DE RESIDENCIA

Felipe di Tella es sastre. El repórter lo encontró sentado ante la máquina de coser, mientras se disponía a dar la última mano a una prenda de vestir. La máquina está colocada frente a una ventana que da a la calle, y la luz de la mañana entra a raudales iluminando con extrema crudeza el ambiente. La sala donde nuestro candidato trabaja tiene realmente aspecto de taller; cortes de género yacen aquí y allí, esperando la mano que les dé forma, todo habla allí de actividad febril, de esfuerzo permanente.

Al ver al repórter, los siete hijos de nuestro compañero hacen círculo a su alrededor, formando un grupo interesante y gracioso. Desde el más pequeñuelo, que representa unos cinco años, hasta el mayor de diez y ocho, todos tienen aspecto sano y vivaracho, y no demuestran la menor desconfianza, de modo que se establece entre ellos y el recién venido una corriente de muda simpatía.



Felipe di Tella cosiendo a máquina

En esa forma iniciamos la conversación con nuestro amigo. Sentados al lado de la máquina, y a fin de no distraerlo demasiado de su ocupación, formulamos algunas preguntas con el propósito de escuchar de sus labios algunos datos respecto de su actuación en los gremios y sobre su ingreso en el Partido.

—Siendo esta la primera vez que el Partido le honra con una candidatura, sería interesante saber, en pocas palabras, cómo, cuándo, y dónde se hizo usted socialista — ¿Querría usted satisfacer este deseo?

—Con el mayor gusto voy a contestar a su pregunta. En 1894, vine a esta capital, habiendo vivido mucho tiempo en Santiago del Estero y Tucumán, y al año siguiente ya estaba afiliado al Partido. Mi fecha de ingreso no figura en los archivos, pero es positivo que ingresé en esa época.

A pesar de haber recibido una educación religiosa y patriotera, no he dejado de comprender y comprobar en carne propia las injusticias del régimen capitalista, y, aunque de una manera vaga, experimentaba anhelos de liberación. Una conferencia socialista que escuché en la plaza del Once, y de la que conservé una impresión imborrable, me decidió a dar el paso decisivo y desde entonces soy socialista.

Una vez en la capital y entregado de lleno a la lucha por la vida, ese sentimiento se convirtió en convicción. El Partido Socialista ha sido para mí una escuela insustituíble en todo sentido, tanto del punto de vista íntimo del hogar, sea por la conducta que me ha inspirado como ciudadano, induciéndome a preocuparme del adelando del país en que vivo.

—¿Cuál ha sido su actuación gremial?

—Milité activamente en la organización del gremio a que pertenezco, sobre todo en la vieja sociedad de sastres que hoy ya no existe, tomando parte en la huelga de 1904.

—¿Existe todavía algún gremio organizado por usted?

—He sido fundador de la Sociedad unión obreros sastres y costureras, junto con el compañero Jesús Blanco, la que subsiste actualmente agrupando de 4 a 5 mil obreros de ambos sexos.

En la última huelga del gremio colaboré también con el senador Del Valle Iberlucea y el concejal Giménez en el proyecto del trabajo a domicilio, y he de dedicar todo mi empeño en que se cumpla la ley y que sea aplicada en todas sus partes.

En San Nicolás he organizado la Sociedad de obreros sastres, de cuya existencia actual no tengo noticias. Esto fué durante la jira efectuada en representación de la F. O. R. A. en abril de 1918, recorriendo en otras oportunidades varias regiones del interior donde hice propaganda gremialista.



Felipe di Tella acompañado de su señora y de sus siete hijos varones

—¿Considera usted urgente la ley estableciendo el cierre de los comercios a las ocho de la noche?

—¿Cómo no voy a considerarla urgente, habiendo podido yo mismo palpar la necesidad de esta reforma en distintos gremios? Uno de ellos, el de dependientes de almacén, la reclama desde hace años, siendo ya efectiva para casi todas las casas de comercio de importancia.

Pero en esta campaña se ha chocado siempre con el caudillismo electoral y la escasa conciencia societaria de los interesados.

—A su juicio ¿qué medidas considera eficaces para que se cumpla la ley de descanso dominical?

—Creo que para obtener ese resultado, para que la ley sea aplicada con todo rigor, hace falta que se encargue de la inspección a los mismos obreros interesados, pues la falla fundamental de que adolece esta ley consiste en que los inspectores no cumplen con su obligación, lo que, por otra parte, ocurre también con la reglamentación del trabajo a domicilio, cumpliéndose solamente en lo que respecta a las tarifas.

En otro orden de ideas me interesa también de una manera especial que sea una realidad el punto 18 de nuestra plataforma electoral, al que dedicaré, en el caso de resultar electo, toda mi inteligencia y actividad.

Igual cosa tengo que decir respecto de la derogación de la ley de residencia, de cuya injusticia y enormidad estoy ampliamente convencido, habiendo experimentado sus perniciosos efectos dentro del movimiento gremial.

Aquí el repórter dando por terminada su tarea, agradece al compañero di Tella la deferencia con que se ha prestado a informarle y se despide haciendo votos para que en la próxima prueba la lista de nuestro Partido salga triunfante para bien del pueblo y el desarrollo de la democracia argentina.

PROBABLE ASCENSIÓN AL GOBIERNO DE LOS LABORISTAS BRITANICOS

ATAQUES DE MR. CHURCHILL — RESPUESTAS DE J. H. THOMAS Y HENDERSON

Desde algún tiempo, la política inglesa se orienta en un sentido que hace prever la posibilidad de que los laboristas suban al poder. El prestigio de la coalición formada por Lloyd George ha desaparecido casi por completo, como viene probándolo en forma inequívoca cada elección complementaria que se hace. El partido laborista, en cambio, respondiendo por su programa y su actitud a las espectativas del momento, recibe diariamente más adhesiones y se granjea las simpatías de la mayoría del pueblo inglés.

Se ha planteado, naturalmente, la cuestión de saber si el partido laborista es apto para gobernar; y entre los políticos conservadores ingleses, Mr. Churchill es uno de los que con más violencia y en forma más rotunda negó a los laborista la capacidad para asumir la responsabilidad del gobierno.

El ataque de Mr. Churchill no ha quedado sin respuesta. J. H. Thomas y Henderson se encargaron de contestarle, con la autoridad que les confiere su larga actuación en las filas del gremialismo y del socialismo británicos.

J. H. Thomas fué el primero en replicar a las invectivas Churchill. Lo hizo muy hábilmente en un discurso que pronunció en Kettering, en el que recordó los sucesos de Gallípoli. Manifestó su extrañeza de que entre todos los hombres de estado ingleses Mr. Churchill fuera el que en esta ocasión asumiera el papel de profeta, siendo el mismo que más de una vez manifestó que en Gallípoli ya se tocaba el éxito. "El hombre que habla de nuestra incompetencia—dijo Thomas—es el hombre responsable de ese gran desastre, que no significa tan solo incompetencia, sino la sangre de millares de los hombres mejores que produjo Inglaterra. Después de cinco años de guerra, después del sacrificio de un millón de hombres y de cuatro millones de bajas, con una deuda de siete mil millones de libras esterlinas, con el hambre enseñoreada en todos los países y haciendo víctimas por millares, con el mundo en una situación peor que en cualquiera otra época, conviene hacer notar que estas calamidades no fueron provocadas por un gobierno laborista, sino por los gobiernos liberal y conservador; un sistema de gobiernos de clase que gobernó el mundo durante los últimos cincuenta años."

Sean cuales fueren los errores que pudiera cometer un gobierno laborista—agregó Thomas— le sería imposible colocar al mundo en una situación peor de la en que se encuentra ahora colocado. Esto es, sin duda, lo que piensa el pueblo y lo que espera en las elecciones complementarias, cuyos resultados son contrarios a la coalición. Ese pueblo, por cierto, no teme a los laboristas.

En cuanto a éstos, son conscientes de su poder. Para gobernar — dijo — lo que importa hoy no es la prosapia ni la fortuna, sino la inteligencia, el carácter y la sinceridad. Terminó confesando que él y sus camaradas no se habían graduado en las universidades de Oxford ni de Cambridge, pero recordando a Mr. Churchill que se habían graduado en la escuela del trabajo penoso, de la necesidad, de la miseria, lo que los capacita admirablemente para expresar las aspiraciones del pueblo.

Henderson, dos días más tarde, hablando en Widnes, distrito electoral don de pocos meses antes había derrotado a candidato de la coalición, manifestó que la opinión de Churchill hubiera tenido más fuerza si la hubiese abonado con demostraciones de hechos. No podía dudarse de la capacidad de Mr. Churchill para juzgar en materia de incompetencia política, ya que pertenece a un gobierno que ha resultado absolutamente deficiente y que fracasó por completo en la realización de sus promesas.

Pero Mr. Churchill no estaba en condiciones de poder dogmatizar sobre las aptitudes gubernamentales de los laboristas, dado que el partido laborista tiene aún que demostrar si posee o no capacidad administrativa y habilidad ejecutiva.

Como demostración positiva para refutar la afirmación de Mr. Churchill, Henderson recordó que durante la guerra, sin previa experiencia de gobierno, los jefes laboristas habían sido llamados para asumir cargos de responsabilidad, y habían contribuído a salvar el país en el momento de más peligro. No se proponía demostrar que el partido laborista estuviera formado por hombres cabalmente capaces para desempeñar todas las funciones del gobierno como deben ser desempeñadas; pero los demás partidos están en la misma situación. Lo que sí podía afirmar, es que el partido laborista tiene en sus filas hombres avezados en todos los asuntos públicos, e intelectualmente iguales a los que puedan ostentar los demás partidos.

Henderson reivindicó para el partido laborista la elaboración de un programa político que por su comprensión de los asuntos públicos, por su adecuación y practicabilidad no ha sido contestado por ninguno, sea del partido liberal o conservador. Acusó a Mr. Churchill de servir fines partidistas y no los intereses del país, al sostener que el bolshevismo, la revolución y el caos nacional serían los primeros frutos de un gobierno laborista.

Terminó declarando que si el partido laborista era llamado a asumir las responsabilidades del gobierno, se dedicaría, mediante el empleo constitucional del poder en sus manos, a provocar una mejora en la vida nacional e individual, y no una dictadura de clase.

ALHAJAS **DINERO** POLIZAS

Antigua casa CELESTINO RETTES

adelanta DINERO por POLIZAS pagando todo su valor y acordando largos plazos para retirarlas

COMPRAMOS ALHAJAS y PÓLIZAS

Por PERLAS y SOLITARIOS pagamos más que nadie

U. Telef. 2... Avenida **140-SAN MARTIN-140** U. T. 2493, Av. V|18|820

El departamento del trabajo

Una repartición abandonada

Su jefe entregado a las intervenciones

UN CASO DE ADMINISTRACIÓN EJEMPLAR

En repetidas ocasiones nos hemos ocupado del abandono completo en que se halla una repartición que, a nuestro juicio, debería ser una de las más importantes del estado. Hace pocas semanas, con motivo del viaje emprendido a los Estados Unidos por el doctor Unzain, vicepresidente del departamento del trabajo, a fin de asistir al congreso internacional del trabajo celebrado en Wáshington, denunciamos que aquella importante repartición había caído en manos de un funcionario subalterno cuyo tiempo apenas le alcanzaba para cuidar los intereses de una gran empresa industrial que le están confiados. La ausencia del vicepresidente había ocasionado este deplorable estado de cosas porque el presidente titular, doctor Lezana, se halla, desde dos años a esta parte, entregado a servir de secretario en cuanta intervención a las provincias se le ocurra mandar al presidente Irigoyen.

Para que el doctor Lezana pueda masticar a dos carrillos reteniendo su empleo de presidente del departamento del trabajo y cobrando el sueldo de secretario de la intervención, es preciso que reúna para este último cargo condiciones tales que lo hagan insustituíble. Y es eso precisamente lo que demuestra el doctor Alfredo Gargaro, director del nuevo diario "La Opinión", órgano de la fracción "negra" del radicalismo de Santiago del Estero, quien en uno de los últimos números del diario mencionado dedica al doctor Lezana un suelto que no nos atreveríamos a afirmar que no lo merece.

"Llegó con la intervención, dice el doctor Gargaro, y desde el primer día rehusó el contacto con los hombres representativos del radicalismo. Ofició de raro, de taciturno. No quiso comprometer opinión con nadie, a no ser con un íntimo del ministro doctor Gómez, encargado de preparar la máquina electoral, a quien abrió su amistad y se entregó sin ambages.

El ministro señor Lezana opera como en los tiempos del régimen, como que pertenece a él, y no obstante haber perdido la confianza del pueblo, aun está para servir a quien lo ha mandado debidamente instruído. No es cuestión baladí. Este ministro ha comprometido convencionales, ha inducido a empleados de su dependencia a trabajar por determinada candidatura, hace nombramientos tendenciosos, y así, en las barbas de la intervención, ni un pelo se le mueve en su fecunda labor de arrimar votos para el candidato del ministro doctor Gómez."

Ahora comprendemos por qué en la Casa Rosada se considera un secretario insustituíble al doctor Lezana.

Congreso sudamericano de policía

Se inaugurará esta mañana

VEREMOS DE QUE SE TRATA

Con asistencia de los delegados de siete países, esta mañana, a las 9 en punto, inaugurará sus sesiones el congreso sudamericano de policía. Tanto la sesión inaugural como las restantes se celebrarán en el gran salón de espera de la policía, contiguo al despacho del jefe de la misma.

Ya hemos dicho una vez nuestra opinión respecto de este congreso, y hoy la reiteramos. Si se trata de una reunión convocada con propósitos exclusivamente técnicos, es decir, con el fin de proponer estudios y convenir nuevos y más perfeccionados procedimientos para reprimir y, sobre todo, prevenir el crimen y los delitos en general, bien venido sea el congreso y acertadas sean sus resoluciones. Pero si se trata de una tentativa para organizar el espionaje y la persecución internacionales de los hombres que más se destacan en el movimiento obrero y en la política social del continente sudamericano, entonces retiramos nuestra aprobación a la iniciativa y la señalamos a la opinión pública como la más injustificada y absurda amenaza contra la existencia regular del movimiento obrero y el progreso político de la clase trabajadora de Sud América.

No queremos, por ahora, anticipar otro juicio sobre el congreso a realizarse. La circunstancia de haberse anunciado ya que muchas de las sesiones serán secretas, justifica las aprensiones de los que temen ver salir de ese congreso un acuerdo para restringir ciertas libertades. Permanecemos a la espera de los hechos para pronunciarnos francamente sobre ellos.

DE MONTEVIDEO

LOS RESTOS DE RODO

Decreto del gobierno uruguayo

MONTEVIDEO, febrero 19 — Con motivo de la llegada de los restos del escritor uruguayo José Enrique Rodó, el ministerio de justicia e instrucción pública ha expedido un decreto sobre los honores fúnebres que deberá tributárseles.

La parte dispositiva del decreto establece:

1o. Los restos serán trasladados del vapor Principessa Mafalda al crucero Uruguay, a fin de ser conducidos en este buque de guerra al desembarcadero del muelle Maciel.

2o. El embajador Bachini acompañará al cadáver hasta la universidad, para entregarlo allí al ministro de instrucción pública, pronunciando discursos ambos funcionarios.

3o. La conducción se hará sobre una cureña cubierta por la bandera nacional, sin ninguna custodia militar.

4o. Mientras duren las exequias, en la explanada de la universidad prestarán guardia de honor todos los ciudadanos que lo deseen. La primera guardia será formada por miembros del comité de homenaje, a quienes queda confiada la organización del ceremonial.

5o. Durante toda la noche, rodeando el catafalco, montarán guardias los coraceros a caballo y los bomberos, con antorchas encendidas.

6o. El duelo será presidido por el presidente de la república.

7o. Antes de moverse el féretro, pronunciará una oración fúnebre un orador designado por la universidad.

8o. En el cementerio pronunciarán discursos: a) el orador designado por el presidente de la república; b) un orador designado por el comité de homenaje; c) los oradores designados por los países extranjeros.

9o. Los oradores hablarán desde una tribuna expresamente levantada, y serán llamados a su orden por el introductor de diplomáticos.

10. Terminados los discursos oficiales, se procederá a inhumar el cadáver en el panteón nacional.

EL CONFLICTO EN LA UNIVERSIDAD DE LA PLATA

Respondiendo al llamado de la Federación universitaria, de que dimos cuenta ayer, gran número de estudiantes del interior se ha presentado a esta capital, produciendo el consiguiente movimiento en el local del comité de huelga.

Se ha resuelto que el domingo 29 del corriente se realice una asamblea en un teatro de ésta, para decretar la huelga general, ya resuelta por las federaciones de Córdoba, Santa Fe y Buenos Aires.

La agitación comenzará con un acto público a efectuarse el viernes de la semana venidera, en el que harán uso de la palabra los delegados de los estudiantes universitarios de todo el país. Estamos, pues, en vísperas de importantes acontecimientos vinculados al conflicto universitario de La Plata.

La convención radical fracasa por falta de quórum

GRITOS Y DENUESTOS — EL PRINCIPIO DEL FIN

Citados para las 9 de anoche, en el local Suipacha 156, los convencionales radicales para dar fin a la magna tarea de integrar la lista de los candidatos a diputados que el partido sostendrá en los comicios de marzo, no fué posible conseguir "quórum", pese a los patéticos sermones del órgano oficial, y a las desesperadas invocaciones al "compromiso histórico", al "nacionalismo" de la facción y su "infinita trascendencia doctrinaria", que debían tener la virtud, en el sentir de la hoja palaciega, de reanimar el entusiasmo e inspirar sentimientos de concordia en gente corroída por ambiciones bastardas.

Nos acercamos al local del comité, y allí, mezclados a los grupos de "correligionarios" que comentan animadamente las probabilidades y los nombres que arrojará la convención, nos proponemos enterarnos de los sucesos.

Cerca de las 10 hay en la calle unas doscientas personas que manifiestan su impaciencia en forma diversa, pues en todas está el convencimiento de que la convención va a fracasar por no haber concurrido los convencionales contrarios a la intromisión del presidente.

A las 10.20, un individuo se presenta en el balcón del comité, anunciando que la convención no ha podido reunirse por falta de quórum, y acto seguido se apagan las luces.

A este anuncio, estallan gritos hostiles, entre los cuales dominan las voces: "¡Que renuncien! ¡Votaremos en blanco el 7 de marzo! ¡Mistificadores!"

En medio del tumulto, un ciudadano toma la palabra y dice que ya es hora de que el partido radical se muestre lo que es, y que se saque el tinte democrático que ostenta. "Queremos elegir nosotros los candidatos en una asamblea libre, en votación secreta."

Un cartero de uniforme se desgañita dando vivas a Irigoyen, que no encuentran eco. Se oyen también gritos de: "¡Traidores! ¡Vendidos a la oposición! ¡Vamos a perder la elección por culpa de algunos ambiciosos!" y cosas semejantes.

La puerta del local del comité se cierra, y los grupos acaban por retirarse lentamente.

Así concluye la tercera tentativa realizada para elaborar la lista radical, después de los trabajosos esfuerzos de la primera reunión, en la que se eligieron cinco candidatos, de los cuales dos han renunciado. Si sigue en este tren, la convención radical tendrá completada su lista después de los comicios.

La huelga de chauffeurs

DECLARACIONES DEL SECRETARIO DEL SINDICATO

El diario vespertino "Tribuna Popular" publica en su edición de ayer un reportaje al secretario del sindicato de chauffeurs sobre la huelga que este gremio sostiene.

Interrogado sobre las causas del movimiento, dijo que los chauffeurs no quieren seleccionar los pasajeros en los viajes, como se ha propalado erróneamente; sólo piden tener derecho al descanso necesario en las horas de la comida, pues en la actualidad, al dirigirse a comer, si un pasajero los llama están obligados a servirlo, de acuerdo con lo que establece la ordenanza respectiva.

Manifestó asimismo que no es aceptable la solución propuesta por el intendente en el sentido de que los chauffeurs bajen la banderita para tener tiempo para comer, lo que redundaría en su perjuicio, por cuanto lo que entonces marcara el taxímetro lo pagarían ellos. Añadió que esta exigencia es un absurdo, ya que todos los obreros disponen de un tiempo prudencial para descansar.

Hemos conversado con algunos chauffeurs y nos han dicho que en vista de que el intendente no está facultado para resolver algunos puntos de la petición presentada por el gremio, éste tiene el propósito de retirar de la intendencia dicha petición para enviarla al concejo deliberante a fin de que sea tratada en sesiones extraordinarias, lo que daría lugar, sin duda, a la solución del conflicto.

PARTIDO SOCIALISTA

CAMPAÑA ELECTORAL DE 1920

INFORMACION OFICIAL DEL C. E.

LAS CONFERENCIAS DE HOY

A LAS 8.30 P. M.

1a. (N. Mataderos) — **Tellier y Chicago** — Oradores: concejal Angel M. Giménez, Juana María Begino y Juan Etchegaray.

1a. (V. Sársfield) — **Orán y Gaona** — Oradores: Germinal Rodríguez y Roberto F. Giusti.

4a. — **Palos y Olavarría** — Oradores: Félix Paoluccl y candidato a diputado Enrique Mouchet.

5a. — (Subcomité "El Obrero") — **Varela y Merlo** — Oradores: candidato a diputado Felipe Di Tella, Luis Amódio y diputado Augusto Bunge.

En esta conferencia se exhibirán las cintas: "Riqueza y miseria", "El buque fantasma" y "Cómo educa el Partido Socialista al pueblo", filmadas por la comisión electoral.

6a. — (Subcomité "El Hogar Obrero") — **San Carlos y Maza** — Oradores: Eduardo Beretta y concejal Francisco Cúneo.

7a. — **Almagro y Potosí** — Oradores: Joaquín Coca y Ciriaco Melas.

9a. (Sud) — **Catamarca y Méjico** — Oradores: candidato a diputado Felipe Di Tella y León Finkel.

CONCENTRACION EN LA SECCION 10a.

Alberti y Venezuela — Orador: Eugenio Albani.

Terminada la conferencia se irá en manifestación por **Venezuela, Pasco, Méjico**, hasta el número 2070, local del Centro Socialista Obrero.

Alsina y Rincón — Orador: candidato a diputado M. González Maseda.

Terminada la conferencia se irá en manifestación por **Alsina a Pasco**, por ésta a **Méjico** y por ésta al 2070, local del Centro Socialista Obrero. Unida con la anterior, hablará el diputado Antonio de Tomaso.

12a. — **Pavón y Lima (Oeste)** — Oradores: candidato a diputado Fernando de Andréis y Agustín Ferro.

14a. — **Tucumán y Montevideo** — Oradores: candidato a diputado Alejandro Castiñeiras y Manuel Palacín.

15a. (La Paternal) — **Paisandú y Figueroa** — Oradores: L. H. Feijóo y Alfredo M. Aprile.

16a. (V. Urquiza) — **Triunvirato y Guanacache** — Oradores: José Luis Peña, Juan C. González y candidato a diputado concejal Antonio Zaccagnini.

19a. — (Teatro Olimpo) — **Pueyrredón y Santa Fe** — Oradores: Manuel V. Besasso y candidato a diputado Alberto Iribarné.

CONCENTRACION DE LOS CENTROS DE LA 16a. (Belgrano)

16a. (Centro "Vida Nueva" — **Monroe y O'Higgins** — Orador: candidato a diputado Agustín S. Muzio.

Terminada la conferencia se irá en manifestación por **Monroe** hasta **General Paz.**

16a. (Belgrano) — **Cramer y Congreso** — Orador: Américo Ghioldi.

Terminada la conferencia se irá en manifestación por **Congreso** hasta **Cabildo**, y con la anterior, siguen por **Cabildo, Monroe** hasta **General Paz.**

16a. (Saavedra) — **Cabildo y Manuela Pedraza** — Orador: Víctor Dubor.

Terminada la conferencia se unirá con la anterior y seguirán por **Cabildo, Monroe** hasta **General Paz.**

Unidas las tres columnas en General Paz, se exhibirán las cintas: "Riqueza y miseria", "El buque fantasma" y "Cómo educa el Partido Socialista al pueblo", filmadas por la comisión electoral.

Hablará el candidato a diputado concejal Alfredo L. Spinetto.



Nuestros Bancos en los Estados Unidos

LA CUESTIÓN DE LA RECIPROCIDAD

LAS SUCURSALES DE LOS BANCOS ARGENTINOS

Con motivo de las declaraciones hechas en la conferencia financiera panamericana efectuada recientemente en Wáshington, sobre el establecimiento de reciprocidad entre la República Argentina y los Estados Unidos, para la creación de sucursales bancarias, un redactor de "La Nación" entrevistó al señor Noel Tribe, gerente de la sucursal en Buenos Aires del First National Bank of Boston, a fin de requerirle informaciones precisas acerca de las leyes de la materia que rigen en su país.

Después de hacer notar que en los Estados Unidos cada estado posee sus leyes bancarias propias, dijo el señor Tribe que "las leyes de Nueva York sobre bancos han sido refundidas en una sola, que entró en vigor el 16 de abril de 1914. De acuerdo con ésta, los bancos extranjeros pueden realizar en el estado los negocios de comprar, vender, pagar o recibir giros o de emitir letras de crédito o de recibir dinero para la transmisión o de transmitir por sí mismos o dar préstamos en oro u otros."

Después de indicar los requisitos, trámites y patente a que deben ajustar su funcionamiento las sucursales de bancos extranjeros, dijo que éstas pueden aceptar también depósitos en dinero estadounidense o extranjero, en relación con negocios en el exterior. La única restricción que se les impone, en cuanto a estos depósitos, es que no deben ser de propiedad de residentes del estado de Nueva York. Los habitantes de Nueva Jersey o de cualquier otro estado de la Unión o de país extranjero, como, por ejemplo, la República Argentina, pueden depositar las cantidades que deseen, por grandes que sean.

En cuanto a los descuentos y las aceptaciones de las sucursales de bancos extranjeros son redescontados por el Banco de Reserva Federal, después de haberlo aprobado el mismo banco emisor. La facultad de redescuento tiene, naturalmente, una importancia vital.

A juicio del señor Tribe si el Banco de la Nación Argentina desease establecer una sucursal en la ciudad de Nueva York con objeto de realizar negocios de cambio, emitir letras de crédito para sus clientes, sea aquí o en los Estados Unidos, o facilitar préstamos en aquel país, y recibir depósitos para tal efecto, podría hacerlo inmediatamente, sin que para esto fuera necesario modificar en lo mínimo las leyes del estado de Nueva York. Cuando un ciudadano de la República Argentina efectuase un viaje a los Estados Unidos, podría tener una cuenta de depósito en la sucursal que estableciera el Banco de la Nación Argentina, puesto que no sería un habitante del estado de Nueva York. Una compañía establecida en Buenos Aires podría tener asimismo una cuenta en la mencionada sucursal y emitir cheques contra éste, con objeto de pagar sus cuentas en los Estados Unidos. La admisión al "clearing house" es asunto que en cada caso especial arreglan los bancos extranjeros, y la mayoría de éstos efectúa ya su "clearing" por intermedio de un banco local, a fin de ahorrarse gastos.

Hace notar por último el señor Tribe que para los bancos extranjeros los impuestos son algo más elevados que para los nacionales, pero el solo hecho de que existan tantas sucursales extranjeras en la ciudad de Nueva York prueba que los negocios son provechosos y que los impuestos no son tan altos que impidan las transacciones.

Banco Hipotecario Nacional

SE LE AUTORIZA A EMITIR 50 MILLONES DE PESOS EN CEDULA HIPOTECARIA ARGENTINA

Por el ministerio de hacienda fué dado a la publicidad el siguiente decreto:

"Buenos Aires, febrero 13 de 1920.— Vista la precedente nota del Banco Hipotecario Nacional en la que manifiesta que el directorio, por unanimidad de votos, ha resuelto la emisión de la 7a. serie de 50.000.000 de pesos m|n en cédula hipotecaria argentina y pide la autorización correspondiente de acuerdo con el artículo 5o. de su ley orgánica, el poder ejecutivo de la nación decreta:

Artículo 1o. Autorízase al Banco Hipotecario Nacional para emitir la 7a. serie en cédula hipotecaria argentina, valor de 50 millones de pesos moneda nacional, quedando aumentada en esa suma la circulación actual.

Art. 2o. Comuníquese al Banco Hipotecario Nacional en la que manifiesta vese. — Irigoyen, P. Torello."

No obstante la baja de las cédulas hipotecarias, el P. E. ha creído conveniente autorizar esta nueva emisión por valor de 50 millones de pesos. De esta manera los propietarios de la tierra, y más especialmente los latifundistas, tendrán oportunidad de obtener más dinero, no para invertirlo en el bien hipotecado incorporando mejoras socialmente útiles, sino para jugarlo a las carreras, exponerlo en especulaciones, dilapidarlo en viajes a Europa o gastarlo en satisfacer los caprichos de las propias y de las ajenas mujeres.

MUNICIPALES

Impuestos atrasados — Los contribuyentes que adeudasen el segundo y tercer cuatrimestre de 1919 de la tasa de alumbrado, barrido y limpieza podrán abonarlos sin recargo en la dirección general de rentas, avenida de Mayo 525, hasta el día 28 del corriente.

Después de esa fecha se gestionará su cobro por la vía judicial, con el 50 por ciento de recargo.

Extinción de la liebre — En la intendencia se ha recibido una nota del ministerio de guerra en la que se solicita 10 perros de caza e igual número de galgos, que se destinarán a la extinción de la liebre, declarada plaga en el territorio de Los Andes.

Creación de una oficina de registro civil — La asociación de fomento de Villa Gral. Lamadrid (Nuevos Mataderos), considerando el progreso alcanzado por esta localidad con el creciente número de habitantes y las necesidades que en ella a diario aparecen, ha resuelto dirigirse al intendente para solicitarle sea instalada en dicha localidad una oficina de registro civil igual a la creada en el barrio de Nueva Pompeya, jurisdicción de la sección 1a., para así facilitar las distintas gestiones a que está obligado a hacer el vecindario ante esas oficinas, pues en la actualidad está causando molestias y serias protestas a los que concurren a ella en los casos de nacimientos o fallecimientos, por cuanto deben trasladarse con los testigos hasta donde está instalada la oficina que corresponde a esta sección, en la calle Rivadavia 8000, una distancia de más de 70 cuadras, con las consiguientes pérdidas de tiempo y gastos que origina, extrañándose el vecindario de que la municipalidad aun no se haya preocupado de llevar, para comodidad del mismo, una mejora de esta naturaleza en esta localidad.

AGRUPACIONES DIVERSAS

Círculo de la Prensa — Conforme a lo anunciado, hoy tendrá lugar en el teatro Coliseo el baile de disfraz y fantasía organizado por el Círculo de la Prensa a beneficio de su caja social.

Hoy proseguirá la venta de localidades en la secretaría, Florida 316.

Sociedad argentina de actores — También hoy esta entidad realizará un baile de disfraz y fantasía en el teatro San Martín, a total beneficio de su caja de socorros mutuos.

Hoy y mañana

Todos los Trajes

$ 45

Durante estos dos últimos días ofrecemos todos los trajes de $ 100, 90, 80, 70 y 60, al único precio de pesos 45.

ALBION HOUSE

CANGALLO Y MAIPU

EL MEJOR DEPURATIVO

PROF. GIROLAMO

PAGLIANO

JARABE - POLVOS - SELLOS

INFORMACION TELEGRAFICA DEL EXTERIOR

EL PROBLEMA DEL ADRIATICO

RESPUESTA DEL CONSEJO SUPREMO A LA NOTA DE WILSON

PUNTOS FUNDAMENTALES QUE COMPRENDE

COMENTARIOS AIRADOS DE LA PRENSA ITALIANA

LONDRES, 19 — El consejo supremo redactó de nuevo la respuesta de los aliados a Mr. Wilson, que probablemente será despachada a Wáshington esta noche. Se cree que lo publicado no coincide del todo con esa nota, y que tampoco es copia exacta del original la carta de Mr. Wilson tal como se ha publicado. Es posible que un extracto general de ambos documentos se publique dentro de poco.

La insistente petición de más publicidad en una cuestión internacional tan importante, y las reticencias oficiales están dando inevitablemente ocasión a rumores de toda clase que tienden a inflamar la ya caldeada atmósfera. Los comentarios de cierta prensa italiana, por ahora conocidos, indican un estado de ánimo iracundo. Por ejemplo, "La Tribuna" dice que "levantándose de su lecho de enfermo, como un espectro que vuelve a la vida, Wilson ha expresado su enojo contra todos los que intentan limitar su omnipotencia y procura imponer a Europa su voluntad, ya nula en su propio país".

La nota de Mr. Wilson respecto a la cuestión del Adriático y su correspondencia con Mr. Lansing son objeto, como era de esperar, de desfavorables comentarios en esta capital. El público se pregunta si los países aliados pueden aceptar la repentina intervención del enfermo presidente de los Estados Unidos en los negocios europeos, después de su largo período de desinterés.

Se informa que la contestación de los aliados a Mr. Wilson es considerada como muy satisfactoria y se espera que la solución del problema del Adriático, que durante tan largo tiempo ha estado pareciendo inminente, podrá alcanzarse ahora en breve plazo.

ROMA, 19 — Los puntos fundamentales de la respuesta de los gobiernos aliados a la nota del presidente Wilson son los siguientes:

A la acusación de haberse preparado un convenio para la anexión de Fiume a Italia, los aliados contestan que eso supone en la nación italiana una mala fe, que Wilson no puede demostrar.

La petición italiana de establecer una contigüidad territorial con Fiume es una cosa bien pequeña, comparada con la cesión de Dalmacia, lo que todo el mundo puede comprobar con sólo examinar el mapa de Europa.

Se observa que el proyecto del presidente Wilson, que comprendía la creación de un estado paragolpes había sido rechazado hasta por los yugoeslavos, y que las naciones aliadas no podían insistir en él.

La pequeña faja de territorio necesaria para establecer la contigüidad de Fiume con Italia no tiene un valor que justifique la dilación en el restablecimiento de la paz europea.

Italia entró en la guerra inspirada por motivos ideales, en un momento tan crítico por lo menos como aquél en que entraron los Estados Unidos, habiendo soportado sacrificios de sangre y de dinero incomparablemente más graves que los de la Unión.

Que el presidente, amenazando retirar su firma del tratado de Versalles, que establece la garantía de Francia, hiere gravemente la misma nueva política francesa que él invitó a proteger, no sólo destruyendo el valor de su primero y más importante acto, sino aniquilándola en absoluto, pues muestra que los compromisos contraídos de acuerdo con dicha política pueden destruirse ligeramente.

En cuanto a la redacción de la nota, los delegados británicos dieron forma a la parte técnica, colaborando con los italianos. La parte política en general, la expusieron los delegados franceses expresándose en un tono de gran simpatía para Italia.

LONDRES, 19 — El "Daily Mail" anuncia que anoche se habría entregado al embajador de los Estados Unidos la respuesta de los aliados a la nota del presidente Wilson.

La respuesta de referencia pondría de relieve la posibilidad de hacer efectivas las proposiciones hechas en el mes de diciembre siempre que el presidente Wilson indicase los medios de ponerlas en ejecución.

LONDRES, 19 — En los círculos oficiales ingleses se confirma que en su memorándum el presidente Wilson informó a los aliados que los Estados Unidos se verían obligados a encarar el retiro del tratado de paz del senado y a renunciar al acuerdo con Francia, si los aliados daban curso a cualquier proyecto sobre el Adriático que no satisfaciera a los Estados Unidos.

WASHINGTON, 19 — El departamento de estado anuncia que recibió la contestación del consejo supremo de los aliados a la nota del presidente Wilson.

CONTRA EL SECRETO OFICIAL

LONDRES, 19 — Los diarios están unánimes en considerar lamentable el sistema de secreto oficial empleado por la conferencia de la paz.

En lo que se refiere a la actitud del presidente Wilson, dicen que la intervención de los Estados Unidos es sólo justificada si aceptan al mismo tiempo cumplir sus compromisos internacionales con respecto al tratado de paz.

APRECIACIONES DE LOS DIARIOS ITALIANOS

ROMA, 19—Todos los diarios continúan comentando la nota enviada por el presidente Wilson a los aliados sobre la cuestión del Adriático.

"Il Messaggero" define el gesto del presidente Wilson como una estéril y peligrosa tentativa de dictadura sobre Europa, y afirma que los países europeos deben ser los únicos en Europa que deben hallar la base de su política con un íntimo y duradero acuerdo. Aun que el pueblo norteamericano se decida a asumir su responsabilidad, la conducta del presidente Wilson tiende a separar a ambos continentes.

"La Tribuna" dice que el problema del Adriático es actualmente el eje de la política mundial y dará una prueba de la capacidad de Inglaterra, Francia e Italia de dirigir la política europea contra la ingerencia de la voluntad personal de Mr. Wilson, quien no representa la voluntad del pueblo norteamericano.

El "Corriere della Sera" dice que Francia e Inglaterra al aceptar la intimación de Mr. Wilson reducirían a Europa a un campo experimental de un despotismo ciego venido de afuera, mientras que rechazándola abrirían al viejo continente un nuevo camino que podría seguir.

La transmisión del mando presidencial en Francia

Mensaje de Deschanel al parlamento

EL NUEVO MAGISTRADO AFIRMA QUE FRANCIA QUIERE QUE EL TRATADO, AL CUAL ALEMANIA PUSO SU FIRMA, SEA CUMPLIDO — LOS PROBLEMAS DE LA PAZ RECLAMAN NUEVAS PRIVACIONES — HAY QUE FAVORECER EL ACCESO CADA VEZ MAS RAPIDO DE LOS TRABAJADORES A LA PROPIEDAD

PARIS, 19 — El presidente de la república francesa, M. Deschanel, en el mensaje que dirige al parlamento dice lo siguiente: "No hay destino tan alto como el de trabajar por Francia; os doy las gracias por haberme permitido aún serviría con vosotros. Estimad que la unión nacional, que nos ayudó a ganar la guerra, debe ayudarnos a ganar la paz. Habéis hecho de mí, el presidente de todos los franceses y aceptaré la responsabilidad del alto cargo.

En esta hora decisiva de la historia de Francia y de la historia universal, todo aquello que despertase las antiguas discordias sería un crimen contra la patria. Nuestro primer deber es el de establecer claramente ante el país nuestra situación diplomática, militar, económica y financiera. No podemos construir nuestra política para el porvenir sobre bases concretas y por lo consiguiente dirijo un llamado al ideal que aquí nos reúne y que contiene en sí la experiencia y la luz necesarias para este acto de sinceridad y probidad moral. Debemos, asimismo, fortificar la unión de todos los pueblos que lucharon por el reinado del derecho, y que por ello son dignos y grandes; debemos estrechar los lazos de amistad con aquellos pueblos que sus afinidades y sus intereses se acercan más a los nuestros. Esta es la primera garantía de paz y la base de la sociedad de las naciones, a la cual el tratado de Versalles confió la ejecución de ciertas cláusulas principales y a la que debemos dotar de medios de acción eficaces a fin de ahorrar al mundo nuevos desgarramientos. Francia quiere que el tratado, al cual Alemania puso su firma al pié, sea cumplido y que el agresor no logre así arrancar los frutos de sus heroicos sacrificios, entendiendo así vivir con toda seguridad y paz.

Hoy como ayer, nuestra política es solamente un asunto de voluntad, energía y fe. El pueblo ruso que combatió con nosotros durante tres años por la causa de la libertad, es de desear que consiga bien pronto ser dueño de sus destinos, reanudando en la plenitud de su genio, la trayectoria de su misión civilizadora.

Tanto en el interior como en el exterior, los problemas de la paz no son menos arduos que los de ayer, y reclaman virtudes iguales, un trabajo tenaz y, si es menester, nuevas privaciones. Cada francés debe dar su parte contributiva, su parte en los impuestos. El que lo eluda comete un acto análogo al del soldado que deserta de la trinchera o huye del campo de batalla. El contribuyente cumplirá su deber si se le expone francamente el estado de nuestros asuntos y lo que Francia espera de su patriotismo. Los problemas económicos del trigo, del carbón, de los transportes y del cambio, exigen también primero que se les ponga a fin y después un método continuado, y, para impedir una crisis, una coordinación de todos los esfuerzos.

Luego, el mensaje agrega: "Es menester que perfeccionemos y completemos nuestra legislación social, que defendamos la familia, que se prevengan con medidas equitativas los conflictos entre el capital y el trabajo y que favorezcamos el acceso, cada vez más rápido de los trabajadores a la propiedad".

El mensaje demuestra que la más ardiente solicitud debe ir a las poblaciones de las regiones desvastadas, al mismo tiempo que a los mutilados, a las viudas y a los huérfanos. Mr. Deschanel agrega: "Alsacia y Lorena, con su tenaz y piadosa fidelidad se transformaron ante los ojos del mundo en la personificación misma del derecho. Ninguna suerte más grande ha cabido a pueblo alguno durante los anales de la historia. Nuestras queridas provincias son para Francia una escuela de libertad y sabiduría. Inspirémosnos en su sensibilidad tan fina y tan profunda, escuchemos los latidos de su corazón y cumpliremos completamente nuestro deber". Mr. Deschanel dirige una expresión de ternura maternal de Francia a la gran familia colonial y termina diciendo: "Después de los gobiernos y de las asambleas que llevaron el peso de la guerra después de los grandes franceses de primera fila, de los cuales saludo el nombre de mi ilustre predecesor, después de nuestros sublimes soldados y marinos que merecieron el eterno agradecimiento de la patria, cumpliremos nuestra enorme tarea si conservamos en nuestras almas esa llama sagrada que hizo invencibles a Francia y a la república."

POSIBLEMENTE, POINCARE SERA DESIGNADO PRESIDENTE DE LA COMISION DE REPARACIONES

PARIS, 19—Con motivo de la transmisión del mando presidencial, la prensa francesa es unánime en rendir homenaje a la obra efectuada por M. Poincaré, de la que hacen un vivo elogio y predicen que su sucesor M. Deschanel será digno de él.

En los pasillos de la cámara de diputados, numerosos de sus miembros citaron en primer término el nombre de M. Poincaré para suceder a M. Jonnart en el cargo de presidente de la comisión de reparaciones.

Los diarios de hoy, citaban para ese cargo al secretario de la conferencia de la paz, M. Dutasta.

LOS ACUSADOS DE DELITOS DE GUERRA

Pedido de los aliados a Holanda y Alemania

El gobierno germano procederá al enjuiciamiento de lo que considere culpables

BERLIN, 19—Los diarios publicaron la nota de los aliados a Holanda al lado de la que se dirigió a Alemania, y todos se declaran satisfechos de las dos notas, con excepción de los pangermanicos. Los elementos moderados opinan que Alemania debe someter a un juicio equitativo e imparcial a los acusados de haber cometido crímenes.

Representantes del gobierno manifestaron que con dichas notas ha quedado conjurada la crisis.

Se anuncia, por otra parte, con carácter semioficial que el gobierno procederá al enjuiciamiento de los verdaderos culpables, pero se propone establecer ciertas distinciones y comunicará a los aliados más tarde que algunos procesos son tan imposibles como lo habría sido la entrega de los interesados.

El doctor Theodor Wolff, redactor en jefe del "Berliner Tageblatt", dice en su diario que es de desear que se castigue a los que resulten culpables de haber maltratado a personas indefensas, atormentado a prisioneros, cometido robos y haberse excedido en los límites fijados por las leyes de guerra, pero opina que los procesos serán difícultosos porque muchos testigos viven en el extranjero y otros no saben de lo ocurrido sino por díceres.

La "Vossische Zeitung" ataca a los pangermánicos, los que tratan de dejar en suspenso el asunto y exigen que el gobierno se oponga a todo enjuiciamiento.

La extradición del ex káiser

POSIBLEMENTE, EL GOBIERNO HOLANDES NO ACCEDERA AL PEDIDO DE INTERNACION DE GUILLERMO II

LA HAYA, 19—La segunda nota de los aliados sobre la extradición del ex káiser se recibió en esta capital por radiograma desde Londres y causó menos impresión que la primera, porque no se pide en ella directamente la extradición y se hace sólo alusión a la internación de Guillermo II.

Es probable que este gobierno no conteste a la nota sino después de una semana y no reconsidere la cuestión de la extradición.

En cuanto a la internación, Holanda la negará, porque no puede admitir que otras potencias le dicten su conducta, interviniendo así en sus asuntos internes. Es, sin embargo, natural que Holanda adopte por propia iniciativa medidas para impedir que Guillermo II aproveche su permanencia en Holanda para conspirar.

La nota produjo buen efecto en la Bolsa y determinó una firmeza en las operaciones.

El "Nieuwe Courant" hace notar que sólo la frase final de la nota puede considerarse poco grata para el pueblo holandés, pero se debe tener presente que los que la redactaron pensaron en el efecto que la nota debería producir no sólo en Holanda, sino también en la opinión pública de sus países respectivos. Si se tratara de un asunto personal, ningún holandés pensaría en proteger al ex káiser; pero se trata de una cuestión jurídica y Holanda no puede sino rechazar la exigencia de los aliados.

JUICIOS EN LOS CIRCULOS BRITANICOS

LONDRES, 19—Es objeto de pocos comentarios la nota relativa al ex káiser enviada por los aliados a Holanda. En los círculos oficiales se dice sólo que el destierro que exige la entente convertiría a Guillermo II en un mártir tanto más cuanto que significaría su muerte lenta, dado el clima insalubre de las colonias holandesas.

El pueblo alemán no quiere que vuelva el ex káiser, y hasta los monarquistas, si bien desean la restauración de la monarquía, no son partidarios de Guillermo II.

Predomina la opinión de que el ex emperador permanecerá en Holanda y que el gobierno holandés adoptará más tarde alguna medida para impedir su regreso a Alemania.

En todo caso, se considera todo el asunto, lo mismo que la cuestión de la entrega de los alemanes acusados, como un enorme "bluff", cuyo fracaso es inevitable.

DECLARACIONES DE LLOYD GEORGE

LONDRES, 19—En la sesión de hoy de la cámara de los comunes, al contestar a una pregunta, el primer ministro Mr. Lloyd George declaró que la lista de acusados de crímenes de guerra presentada al gobierno alemán comprende algunas personas que se hallan actualmente en poder de los aliados y dependerá de la contestación que dé Alemania a la última nota, si serán juzgados o no por un tribunal aliado.

COMENTARIOS DE LA PRENSA ALEMANA

BERLIN, 19—Comentando la nueva nota aliada relativa a las extradiciones, la "Vossische Zeitung" opina que ni los hombres de estado alemanes ni de la entente podían proceder de otro modo, dadas las premisas.

Opina que la entente hace bien en abstenerse de intervenir en los juicios alemanes, evitando así el ignominioso fracaso que esperaría en caso de que intentara volver a afirmar sus acusaciones ante una corte imparcial.

El diario pangermanista "Deutsche Zeitung" opina que si las exigencias de la entente son inaceptables, serán recibidas con una inquebrantable negativa.

BERLIN, 19 — Comentando la nota de los aliados que contiene concesiones acerca de la cuestión de las extradiciones, el "Berliner Tageblatt" dice:

"El despertar del espíritu democrático en Italia y en Inglaterra ha inducido a los jefes de la entente a cesar en su actitud anterior con respecto a las extradiciones".

El "Vorwaerts" dice:

"La nota de la entente no está de ningún modo libre de trampas tendidas. Contiene nuevas oscuridades que posiblemente podrán llevar a complicaciones ulteriores; pero representa una "victoria de la cordura".

CONFERENCIA DE LONDRES

Reunión del consejo de embajadores

LAS COMISIONES INTERALIADAS EN LOS TERRITORIOS RENANOS

PARIS, 19 — El consejo de embajadores se reunió bajo la presidencia de M. Cambon y elaboró el proyecto de respuesta a las observaciones políticas y jurídicas hechas por Alemania con respecto a las ordenanzas fijadas por las comisiones interaliadas en los territorios renanos. Decidió complacer el deseo de Austria de que sus delegados se unan a las comisiones interaliadas enviadas a los distritos occidentales de Austria.

El consejo supremo continúa ocupándose de la cuestión de oriente

LONDRES, 19 — En el consejo supremo, tanto ayer como hoy, hubieron conversaciones de conjunto, estudiándose los puntos de vista sobre los cuales se ha llegado a un acuerdo. La cuestión de Oriente continúa siendo la base de las discusiones. El consejo se ocupó durante las horas de la tarde de la delimitación de las fronteras de Turquía.

La decisión referente a los efectivos militares alemanes fué tomada después de recibido el informe del presidente de la comisión de control en Berlín, que habla de las dificultades con que tropieza Alemania para la aplicación del artículo relativo a la reducción de los efectivos militares.

Asistieron a las deliberaciones los señores Lloyd George, lord Curzon, Cambón, Berthelot, Nitti y el embajador del Japón.

Los efectivos militares de Alemania

PODRA TENER 200 MIL HOMBRES

LONDRES, 19 — El consejo supremo decidió permitir a Alemania retener bajo las armas 200 mil hombres hasta el 19 de abril del año en curso; pero estos efectivos deberán ser reducidos a 100 mil hombres antes del 10 de junio del corriente año.

DEMARCACION DE FRONTERAS ENTRE DANTZIG Y POLONIA

LONDRES, 19 — Telegrafían de Dantzig que el general Dupont, presidente de la comisión encargada del estudio de las cuestiones fronterizas, llegó a ese puerto.

Dicha comisión establecerá las fronteras entre Polonia y el territorio de Dantzig y celebrará hoy una reunión con ese objeto.

FRANCIA

Cuestión de razas

PROTESTAS DE LA TRIPULACION DE UN VAPOR

MARSELLA, 19 — La tripulación del paquete "Provence", que debía zarpar con destino a El Pireo, descendió a tierra como acto de protesta por el hecho de que un hombre de raza negra tenía el comando sobre los hombres de raza blanca.

Agitación obrera

LOS MINEROS Y LA LEY DE PENSIONES — HUELGA DE TRABAJADORES DEL CAMPO

PARIS, 19 — Los mineros se manifiestan descontentos con la resolución votada el martes por la cámara de diputados con respecto a las pensiones y amenazan con declarar en breve la huelga general.

PARIS, 19 — Un telegrama recibido de Montpellier anuncia que en la región de Lunel se declararon en huelga los trabajadores del campo y los huelguistas hacen campaña entre sus compañeros que trabajan y detienen los carros.

En favor del empréstito

AUTOGRAFO DEL NUEVO PRÉSIDENTE DE LA REPUBLICA

PARIS, 19—Todos los diarios reproducen el autógrafo del nuevo presidente de la república francesa, M. Deschanel, en favor del empréstito y que dice: "Para salvar el suelo de la patria habéis dado vuestra sangre, para reconstruir sus ruinas, daréis vuestro oro".

A continuación del llamado, publican comentarios en favor de la suscripción, cuyo éxito, dicen, será un complemento de la victoria. Publican, además, artículos del general Castelnau, de M. Charles Dumont, así como una entrevista con el ministro de hacienda, M. Marsal, quien, exponiendo la situación financiera y económica pone de relieve el activo muy favorable.

Los mismos diarios proclaman su convicción de que la contribución del pueblo francés, de los aliados, y de los países neutrales, consolidará definitivamente las finanzas y la riqueza del país.

FINLANDIA

REPATRIACION DE PRISIONEROS QUE SE ENCUENTRAN EN RUSIA

LONDRES, 19—Un telegrama recibido de Helsingfors, dice que, informaciones recogidas en fuentes autorizadas, indican que, gracias a la intervención de Inglaterra, serán repatriados dentro de una semana los prisioneros finlandeses que se encuentran en Rusia.

Antecedentes de la guerra

EL REY DE ESPAÑA DESEABA ENTRAR EN LA ENTENTE MOMENTOS ANTES DE LA CONFLAGRACION

NUEVA YORK, 19—El corresponsal en Rusia del "New York Globe", quien recientemente regresó a los Estados Unidos con copias de importantes documentos de los archivos de Moscú, publicó un informe de Sazonoff, ministro de relaciones exteriores de Rusia bajo el régimen zarista, en el cual se indica que el rey Alfonso deseaba entrar en la entente, momentos antes de la guerra, y con este fin se dirigió a Rusia y Francia.

El informe fué escrito después del viaje que Sazonoff hizo a los países europeos el año 1912.

JUICIOS DE LA PRENSA

PARIS, 19—La prensa es unánime en poner de relieve el orden, la calma y la dignidad que reinaron en el acto de la transmisión de los poderes presidenciales, así como el hecho de que el pueblo de París saludó al nuevo presidente Deschanel con aclamaciones calurosas en las cuales asociaban el nombre de Poincaré, "presidente de la victoria", quien retuvo el poder con firme mano en las horas más críticas vividas por Francia.

Los diarios saludan al magistrado saliente, quien supo servir al país con firmeza y patriotismo, y que aun se encuentra activo y fuerte, dispuesto al trabajo que deberá realizar este período de paz, rehaciendo la prosperidad de la patria. Los diarios están concordes en proclamar su amplia confianza sobre estos dos prominentes hombres, haciendo notar que en todas sus últimas alocuciones, M. Poincaré expresó a M. Deschanel este pensamiento que parece obsecionarlo: "Deberéis proseguir sin tregua la ejecución de las cláusulas del tratado, obligaciones, a las cuales Alemania, se halla más que dispuesta a substraerse".

ITALIA

Reanudación de las relaciones comerciales con Alemania

LLEGADA DE UNA DELEGACION GERMANA

ROMA, 19 — El diario "Italia Nueva" publica que ocho personalidades alemanas habrían llegado a ésta capital para celebrar entrevistas con personalidades italianas tendentes a reanudar las relaciones comerciales con Italia.

CONVOCACION DE LA CAMARA DE DIPUTADOS

ROMA, 19 — Según los diarios de esta capital, la cámara será probablemente convocada de nuevo, el 15 de marzo, pues el señor Nitti debe prolongar todavía su estada en Londres por espacio de algunos días.

RAID ROMA-TOKIO

ROMA, 19 — Partió hoy de ésta, con destino a Constantinopla, un avión, llevando a bordo el piloto y un periodista.

ROMA, 19—Los aparatos piloteados por los aviadores Ferrarín y Masiero que toman parte en el viaje Roma-Tokío, llegaron a Esmirna a pesar del mal tiempo. Ambos aparatos habían partido de ésta capital el 1o. de este mes.

ESTONIA

LAS RELACIONES DIPLOMATICAS Y ECONOMICAS CON RUSIA

LONDRES, 19—Comunican de Varsovia que un miembro del gabinete estoniano declaró a Mr. Polski, que Estonia no reanudaría las relaciones diplomáticas y económicas con Rusia hasta tanto las naciones que asistieron a la conferencia de Helsingfors hagan la paz con la Rusia de los soviets.

LIGA DE LAS NACIONES

LA ADHESION DE SUECIA

ESTOCOLMO, 19 — El gobierno ha propuesto al Rikesdag que apruebe la adhesión de Suecia a la liga de las naciones.

PUERTO RICO

HUELGA EN LOS CAÑAVERALES

Se calcula de 30 a 50 mil los obreros que han abandonado el trabajo

PROCLAMA DEL GOBIERNO

SAN JUAN DE PUERTO RICO, 19—El gobernador interino, señor Bedicto, lanzó una proclama afirmando que las propiedades portorriqueñas serían protegidas y se mantendría la paz en la isla a pesar de la actual huelga en las plantaciones de cañas.

Declaró que los desórdenes e incendios recientes le obligaban a promulgar esta proclama.

Se calcula en treinta a cincuenta mil el número de los obreros en huelga.

Se calcula que la demora en la zafra causa diariamente una pérdida de varios centenares de miles de dólares.

POLONIA

LA PAZ CON RUSIA

DECLARACIONES DE RADEK

VARSOVIA, 19 — Carlos Radek, emisario bolsheviki que recientemente atravesó Polonia en un coche cerrado, dijo a un repórter polaco que la Rusia comunista deseaba sinceramente hacer la paz con Polonia. Dicho representante manifestó que el gobierno soviétista está efectuando negociaciones con Inglaterra, y dijo que estaba seguro de que los bolsheviki concluirían la paz en todos los frentes para la primavera.

Radek declaró que los bolsheviki aceptarán todas las condiciones territoriales que Polonia proponga y renunciarán a hacer propaganda secreta en ese país. Dijo que el gobierno de los soviets estaba dispuesto a recibir a los representantes polacos en Rusia para estudiar la situación, si Polonia consentía en enviarlos.

GRAN BRETAÑA

EL PARADERO DE KERENSKY

SE DESMIENTE QUE HAYA SIDO ENCARCELADO EN BAKU

LONDRES, 19 — El corresponsal de la Central News, en Copenhague, anuncia que el diario estoniano "Varanias" publica la noticia de que el ex primer ministro ruso, Kerensky, que llegó al Cáucaso en un vapor británico para inducir a la población a que apoye al partido democrático ruso del centro, fué arrestado en Baku y encarcelado.

LONDRES, 19—El ex jefe ruso Kerensky se halla todavía en Inglaterra. Por lo tanto, la noticia recibida de Copenhague y publicada por un diario estoniano es errónea a menos que se trate de otro Kerensky.

ESTOCOLMO, 19 — El "Svenska-dagblad" publica una información procedente de Helsingfors, según la cual un diario estoniano insiste en afirmar que Kerensky llegó recientemente al Cáucaso con el propósito de persuadir a las tribus montañesas para que sostengan el partido del centro democrático ruso. Según parece, estas tribus acogieron muy friamente la propaganda política del líder ruso, y, por último, Kerensky fué detenido en Bakú.

EMISION DE UN EMPRESTITO FRANCES

LONDRES, 19 — Mr. Chamberlain anunció en la cámara de los comunes que el gobierno ha consentido que se emita un empréstito francés en el mercado de Londres, cuyo producto será empleado exclusivamente para compras en Inglaterra.

LA CUESTION IRLANDESA

INFORME DE LA DELEGACION LABORISTA

LONDRES, 19—Se ha declarado esta noche que la delegación laborista que visitó a Irlanda últimamente, informa a favor del retiro del proyecto sobre gobiernos autónomos para ese país, y arreglar la cuestión irlandesa de un punto de vista completamente distinto, puesto que es un problema tanto obrero como político.

ROBO EN UNA CATEDRAL

LONDRES, 19 — Se anuncia que algunos bandidos penetraron, profanando la catedral católica de San Jorge.

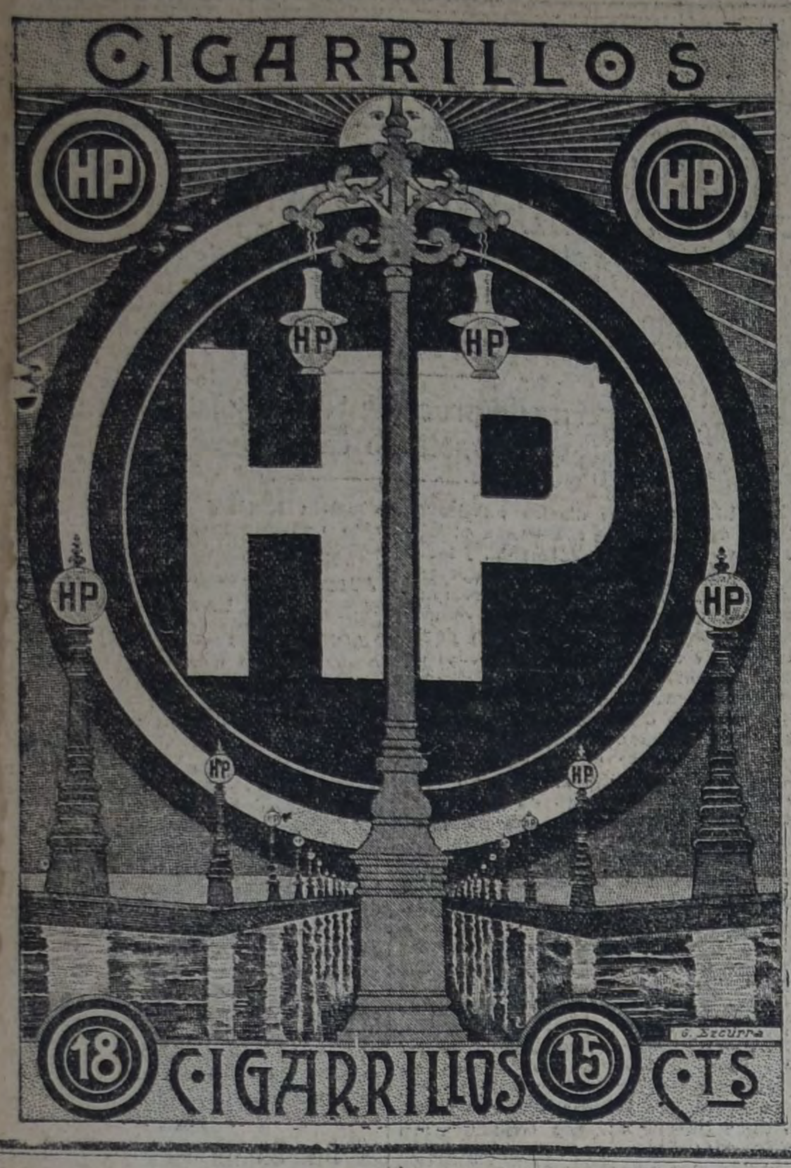

en South-Wark. Después de haber fracturado las alcancías donde se recoge el óbolo de los creyentes, forzaron el tabernáculo, desapareciendo sin dejar rastro.

La policía hace activas diligencias a fin de aprehender a los autores de esa profanación.

LA ALIANZA FRANCOINGLESA

LONDRES, 19 — El "Daily Telegraph" dice que la Gran Bretaña debería considerar con más simpatía la ansiedad de Francia concerniente a las disposiciones demostradas por Alemania y que tienden a eludir el tratado de paz. Es necesario, agrega el citado órgano, mantener la alianza francoinglesa, que es actualmente más fuerte que nunca.

Proyectos de los diputados socialistas uruguayos

Creación de consejos de salarios en todo el territorio

CONTRA EL ALZA DE LOS ALQUILERES

MONTEVIDEO, 19 — Los representantes socialistas Frugoni y Mobelli presentaron a la cámara de diputados un proyecto creando consejos de salarios en todo el territorio de la república.

Esos consejos se constituirán toda vez que lo solicite un sindicato de obreros o más de diez trabajadores de un gremio, y tendrán la misión de hacer prácticas las siguientes disposiciones:

a) Ninguna persona empleada, para toda jornada de trabajo, mayor de 18 años, sea cual fuere el trabajo que realice, podrá percibir como remuneración menos de $ 1.50 por día.

b) Los menores de 18 años no ganarán menos de 70 centésimos por día.

c) No habrá, en todo el país, remuneraciones mensuales menores de 37 pesos para los que sólo cuenten 18 años.

d) Los empleados en el servicio doméstico y los trabajadores agrícolas que vivan en las casas de los patrones, no ganarán menos de la mitad del sueldo mínimo fijado anteriormente si se les da habitación y comida, ni menos de las tres cuartas partes si sólo se les ofrece una de las dos cosas.

e) Los peones de estancia que vivan en ella percibirán, como mínimo, 30 pesos por mes, o $ 1.20 por día.

f) Los esquiladores cobrarán como mínimo $ 0.10 por cada oveja y $ 0.12 por cada carnero.

Los consejos de salarios estarán integrados por igual número de delegados de los obreros o de los empleados, por igual número de patrones y por un representante de la oficina del trabajo.

Los mismos representantes han presentado otro proyecto estableciendo que el precio actual del alquiler de las viviendas, así como el de los predios destinados en sus dos terceras partes a la agricultura, y el de las propiedades utilizadas por el estado, no podrá ser aumentado, rigiendo, al efecto, el que regía hasta el 31 de octubre de 1919.

Esta disposición estará en vigor durante tres años.

Toda violación a la misma traerá como consecuencia la pérdida del derecho a percibir, por todo ese tiempo, el monto de los alquileres correspondientes.

ALEMANIA

Negociaciones con Rusia

INTERCAMBIO DE PRISIONEROS

BERLIN, 19 — Los diarios anuncian que el gobierno alemán ha decidido entablar negociaciones con el señor Wyderkopp, representante de la Rusia de los soviets, con respecto al intercambio de prisioneros alemanes y rusos.

HUELGAS PROHIBIDAS

BERLIN, 19 — Un decreto del ministro de defensa, señor Noske, amenaza con arresto o multa de 50.000 marcos a todos los que efectúen tentativas de huelgas, capaces de comprometer la producción o la distribución de víveres.

RUSIA

LAS OPERACIONES MILITARES

NUEVA YORK, 19 — El corresponsal de la Associated Press en Londres telegrafía que un radiotelegrama de Moscú anuncia que los ejércitos rojos penetraron en Tiraspol, al noroeste de Odesa.

LONDRES, 19—Un comunicado recibido de Moscú por radiotelegrama, anuncia que se libraron encarnizados combates entre los bolsheviks y diferentes grupos separados de enemigos en las regiones de Tiraspol y Odesa.

El radiotelegrama agrega: "Entramos en Ovidiopol.

"Evacuamos a Pogaevskaya a veinte versts de Novocherkassk, bajo la presión del enemigo.

"En dirección a Krasnovodsk nos apoderamos de los pozos de petróleo de la isla de Cheleken, que encontramos indemnes. Cayó mucho botín en nuestro poder."

LONDRES, 19 — Un radiotelegrama recibido de Moscú anuncia que los bolsheviks entraron en Tiraspol, y los voluntarios son rechazados a la costa del mar de Azoff, y están completamente desorganizados. El tifus causa grandes estragos entre ellos.

Los cosacos saquean las poblaciones y las tropas están sublevándose.

LONDRES, 19 — Telegrafían de Varsovia que las tropas maximalistas atacaron fuertemente sobre el frente de Lituania, al sur de Prypec, siendo rechazados.

COPENHAGUE, 19 — Se anuncia que el doctor dinamarqués Martini vigilará en Moscú, por cuenta de la Gran Bretaña, la parte médica en el canje de los prisioneros.

EPIDEMIA DE TIFOIDEA

HELSINGFORS, 19 — Un despacho procedente de Narva anuncia que se han producido allí cerca de 12.000 casos de fiebre tifoidea.

PROCLAMACION DE UNA REPUBLICA BOLSHEVIKI EN UKRANIA

LONDRES, 19 — Un telegrama de Helsingfors, recibido por la agencia Central News, anuncia que los bolsheviks proclamaron una república independiente de la parte de la Ukrania que ocupa su "unión eterna fraternal con la Rusia bolsheviki".

Fué proclamado presidente de la nueva república, Petrovsky, jefe de los bolsheviks ukranianos.

LA SITUACION EN EL SUR

CONSTANTINOPLA, 19—A causa de la situación incierta en el Sur de Rusia los funcionarios aliados temen el triunfo general bolsheviki más bien por causa de las disensiones internas que por la entrada de las tropas rojas.

Las lagunas que rodean a Sébastopol están heladas y el puerto está atestado de buques inutilizados. Veintiuna mil personas están privadas de víveres y medicinas, y ansiosas por partir. El tifus hace estragos entre los refugiados.

EN SIBERIA

LLEGADA DE TROPAS JAPONESAS

VLADIVOSTOCK, 19—Las fuerzas de Kolchak concluyeron un armisticio con los rojos para ayudar a la evacuación de los checos.

La continua llegada de tropas japonesas está produciendo cierto antagonismo. Un oficial japonés dió seguridades de que los japoneses apoyarán a cualquier gobierno elegido por el pueblo.

PROCLAMA DE LENIN

TOKIO, 19—Lenin envió un radiotelegrama a Vladivostock, declarando que las concesiones hechas a los extranjeros por Kolchak quedan anuladas. Promete la nacionalización de la tierra y el derecho de gobernarse por sí mismo.

DINAMARCA

SE CONSIDERA SEGURA LA ADHESION A LA LIGA DE LAS NACIONES

COPENHAGUE, 19 — Después de la discusión en el Folketing se considera casi segura la entrada de Dinamarca en la Liga de las naciones.

ESTADOS UNIDOS

Proyecto de reforma a la constitución

EN CASO DE ENFERMEDAD DEL PRESIDENTE DE LA REPUBLICA EL CONGRESO PODRA DESIGNAR REEMPLAZANTE

WASHINGTON 19 — El presidente Mr. Fess ha preparado una enmienda a la constitución la que será presentada a la cámara cuanto antes, y por la cual se autoriza al vicepresidente o al principal miembro del gabinete a asumir la presidencia mientras el presidente se encuentre enfermo.

Esta enmienda es presentada a raíz de otra que establece que ambas cámaras procederán en el sentido indicado después que la corte suprema haya declarado que el presidente está incapacitado.

WASHINGTON, 19 — Esta tarde fué introducida una enmienda en la cámara de los representantes, por la cual faculta al congreso para asumir la responsabilidad de tomar la iniciativa en la determinación respecto de la inhabilidad del presidente para desempeñar las funciones de su cargo.

El proyecto original fué alterado en la parte que decía "confiando a la corte suprema la determinación de la inhabilidad" por la siguiente: "cuando sea autorizada por una resolución concurrente con el congreso".

Determinada la inhabilidad, el congreso podrá autorizar al vicepresidente o a uno de los miembros del gabinete para asumir las funciones de presidente.

PROXIMAS ELECCIONES PRESIDENCIALES

Mr. MAC ADOO DECLARA QUE NO DESEA SE LE DESIGNE CANDIDATO

NUEVA YORK 19 — Mr. Mac Adoo prohibió que en Georgia, su estado natal, se hiciera figurar su nombre entre los hombres políticos cuya designación como candidato a la presidencia debería someterse a la convención nacional del partido demócrata. Insiste en que los delegados de ese estado no lleven a la convención instrucciones definitivas.

Declaró también que no desea que se le designe candidato, pero agregó que todo ciudadano estaba en el deber de aceptar la candidatura si su partido lo designa.

De Saint Louis comunican que el "comité de cuarenta y ocho" anunció que el nuevo partido político, el obrero, presentará un candidato propio en las elecciones presidenciales.

Se anuncia que en una reunión celebrada últimamente en Chicago se organizó una coalición entre el partido obrero nacional la liga nacional del pueblo y el "comité de cuarenta y ocho". Mr. de la Follette será probablemente el candidato del nuevo partido y se anuncia que muchos socialistas prominentes votarán en su favor.

Venta de los buques ex alemanes

EN EL SENADO SE PRESENTA UN PROYECTO PROHIBIENDO LA SUBASTA

WASHINGTON, 19 — Una hora después de haberse iniciado de nuevo la subasta pública de los buques ex alemanes, Mr. Scott dió por clausurado el acto, en vista de haberse hecho una sola oferta por 650.000 dólares.

Anunció que todas las ofertas serían sometidas a la comisión comercial antes de que pudieran ser declaradas válidas, pero esto es considerado como una simple formalidad, puesto que todas las hechas son tan bajas que no hay esperanza alguna de que el departamento de navegación las acepte.

Al mismo tiempo, en el senado, el nador Jones presentó un proyecto de ley por el cual se prohibe esta venta hasta tanto no esté autorizada por el congreso, y ordenando al departamento de navegación que inspeccione inmediatamente todos estos buques para ponerlos en condiciones de prestar servicio cuanto antes.

Este proyecto de ley ha sido enviado a estudio de la comisión comercial.

Los armadores son objeto de muchas críticas por el resultado que ha tenido la subasta pública.

Con respecto a la acción del senado aprobando la resolución Mac Kellar, se dice que los armadores "no deseaban que se vieran sus manos", mientras la venta de los buques permanecía insegura.

ELENSBURG, 19 — La comisión internacional del plebiscito suspendió al diario "Flensburger Tageblatt" durante una semana, por haber incitado a los alemanes a cometer desórdenes.

WASHINGTON, 19 — Mr. Payne recomendó a la comisión de comercio del senado que rechazara todas las ofertas de compra de los buques confiscados a los alemanes y pidió permiso para efectuar nuevas negociaciones destinadas a vender esos barcos a una firma norteamericana.

ENVIO DE CARBON AL URUGUAY

WASHINGTON, 19 — El departamento de estado informó a la legación del Uruguay que se habían concedido permisos para el envío de 14.000 toneladas de carbón a esa república, para uso del gobierno y de distintas industrias.

ORO PARA LA ARGENTINA

NUEVA YORK, 19—De la subtesorería fueron retirados nueve millones de dólares en oro, para ser embarcados a la República Argentina, por cuenta de un grupo de bancos neoyorquinos.

RUMANIA

EL PAIS EN PIE DE GUERRA

VIENA, 19—Prevalece la más estricta censura en Rumania con respecto del ataque de los rojos. Diez divisiones bolsheviks cruzaron el Dniester. El rey celebra consejos de guerra todos los días.

El país está en pie de guerra. Se cree que Rumania solicitará de los aliados municiones y dinero.

La paz entre la Gran Bretaña y la Rusia maximalista

Negociaciones iniciadas

YA SE HA LLEGADO A UN ACUERDO SOBRE VARIOS PUNTOS IMPORTANTES

LONDRES, 19 — El corresponsal del "Morning Post" en Copenhague comunica lo siguiente:

Puedo informar de buena fuente que el miembro del parlamento británico Mr. O'Grady ha iniciado negociaciones de paz definitivas con los maximalistas. Se informa que las negociaciones se conducen de manera favorable; ya se ha llegado a un acuerdo sobre varios puntos importantes, y el obstáculo principal que se opone a la terminación de las negociaciones es la exigencia de los británicos de que el ejército rojo sea desmovilizado. Lenin, naturalmente, no está dispuesto a tomar esa medida, por razones de orden interno y externo.

COPENHAGUE, 19 — El delegado británico, Mr. O'Grady, que ha conferenciado hasta ahora con el delegado de los soviets rusos, Litvinoff, con respecto al canje de prisioneros, ha emprendido viaje de regreso a Londres.

ESPAÑA

En el congreso de diputados

INTERPELACION SOBRE LAS COMPRAS DE TRIGO EN LA ARGENTINA

MADRID, 19 — En la sesión celebrada en el congreso, al discutirse la proposición socialista para suprimir el artículo 29, el diputado Saborit y el señor La Cierva reprocháronse mutuamente los atropellos electorales cometidos. A esta altura del debate, el ministro de la gobernación intervino para decir que se estudiaran las denuncias hechas sobre el asunto, abriéndose la oportuna investigación.

Luego, el señor Romeo, al anunciar la interpelación sobre la compra de trigos argentinos, tuvo agrias palabras de censura y dijo que era deplorable que los barcos tengan que esperar excesivamente para ser cargados, ocurriendo que muchas veces el trigo comprado en la Argentina, al llegar a Madrid, no es más trigo sino alpiste. El orador felicitó después al ministro por haber suprimido el régimen de las compras en la Argentina.

El ministro, a su vez, contestando a la interpelación, negó que las deficiencias de las compras hechas débanse a la embajada de Buenos Aires y dijo que todas las anormalidades notadas debiéronse principalmente a la escasez de bodegas. Agregó que de ser exacto que algunos barcos trajeron fraudulentamente otros cereales que los comprados, el gobierno ya se encargaría de castigar a los culpables.

Luego, mientras el ministro de abastecimientos anunciaba que la tasa sobre el azúcar había sido suprimida, se originó un escándalo tal que le impidió continuar sus declaraciones.

Ecos de la renuncia del Sr. Gimeno

EL EX MINISTRO DE FOMENTO DECLARA EN EL SENADO QUE SE LE EXPULSO DEL GOBIERNO A CONSECUENCIA DE LA PRESION EJERCIDA POR LOS REGIONALISTAS

MADRID, 19 — Debido a la gran efervescencia que reina en los círculos políticos y a las declaraciones anunciadas para hoy en el senado, referentes a la renuncia del señor Gimeno, el recinto de la alta cámara hallábase completamente ocupado, notándose la presencia de numerosos diputados, entre cuales el conde de Romanones.

Al iniciarse la discusión, el jefe del gabinete, señor Allendesalazar, anunció que el señor Gimeno presentó voluntariamente la renuncia de su cargo. El ex ministro de fomento desmintió esa versión, manifestando que, contrariamente a las afirmaciones del señor Allendesalazar, se le expulsó arteramente del gobierno a raíz de la presión ejercida por los regionalistas.

El jefe del gabinete negó los cargos vertidos por el señor Gimeno y terminó diciendo que, debido a circunstancias graves, se vió obligado a deshacerse de quien estorbaba su acción política, agregando que todo aquello que representa una obstrucción en el desarrollo de su política, debe ser suprimido.

Antes estas afirmaciones del jefe de gobierno el señor Gimeno se indignó, iniciándose una discusión acalorada entre ambos, quienes terminaron por retirar las frases hirientes que se dirigieron.

AUSTRIA

PRESIDENCIA DE LA ASAMBLEA NACIONAL

VIENA, 19 — Debido a que el conde Apponyi declinó el cargo de presidente de la asamblea nacional, ésta, por unanimidad, designó al diputado señor Bakowski para ocupar ese puesto.

LETONIA

NEGOCIACIONES DE PAZ CON EL GOBIERNO DEL SOVIET

LONDRES, 19 — El gobierno letón resolvió iniciar negociaciones de paz con el soviet simultáneamente con los demás países fronterizos.

NOTICIAS VARIAS

Justicia de paz de la capital—El juez de paz cesante de la sección 3a. ha notificado al ministerio de justicia e instrucción pública que el titular designado por el P. E. para reemplazarlo, señor Elías Romero, no ha aceptado la nota de designación.

Regreso de comisionados—Se entrevistaron ayer por la mañana con el ministro de agricultura el ingeniero Julio J. Bolla y el señor Félix J. Badano, quienes dieron cuenta al ingeniero Demarchi del resultado de las gestiones que realizaron en Francia, Italia y España.

Cónsul español en Rosario—El ministerio de relaciones exteriores ha concedido el "exequatur" a la patente que acredita al señor Juan T. Ximeno y Rubio, en carácter de cónsul de España en Rosario de Santa Fe, con jurisdicción en Santa Fe, Belgrano, Caseros, Iriondo, Rosario y San Lorenzo.

Obras de rectificación del Riachuelo—El ministerio de obras públicas ha dispuesto se comunique a la empresa concesionaria del tranvía del Puerto que debe proceder al levantamiento de las vías que posee en la calle Pedro Mendoza, en las zonas afectadas por el proyecto de rectificación del Riachuelo.

El ministerio ha resuelto que dichas obras se inicien brevemente.

Reparación de vías en el Central Norte—El ministerio de obras públicas autorizó a la administración de los ferrocarriles del estado para que proceda a invertir las sumas necesarias para la reparación de las vías del Central Norte, en las zonas afectadas por las últimas inundaciones.

Combustible para obras públicas—Ya se han recibido propuestas para la licitación que se abrirá el día 27 del actual, a las 3 de la tarde, para la provisión de 20.000 toneladas de combustible destinado a la dirección de navegación y puertos.

Pagos de tesorería—La tesorería general efectuó ayer los siguientes pagos:

Consejo nacional de educación, 200 mil pesos; intendencia de guerra, 150 mil; giros al interior para establecimientos de enseñanza secundaria, juzgados federales y gobernaciones, etc., 644.592; gastos de agricultura, 30.000; gastos de policía, 20.000, y gastos del arsenal de guerra, 20.000 pesos.

En total, con otros gastos, se entregaron 1.483.000 pesos.

Modificaciones a la ley de sellos—En el ministerio de hacienda se ha recibido una comunicación del congreso, dando cuenta de las modificaciones introducidas en la ley de sellos para el corriente año.

Policía para los territorios—El señor Deferino Olaizola, comisionado para proceder al enganche de agentes y gendarmes para las policías de los territorios, ha comunicado al ministerio del interior que hasta anteayer había contratado 112 hombres en Catamarca.

Juez letrado del Chaco—El doctor Agustín Cabal ha comunicado al ministerio de justicia que se ha hecho cargo de la fiscalía en el juzgado letrado del Chaco, en virtud de haber terminado su período el juez señor Soler.

Viaje de "La Uruguay" a las Orcadas—Partió ayer para las islas Orcadas del Sur la corbeta argentina "La Uruguay", que conduce a su bordo al personal de la oficina meteorológica que reemplazará por otro año al que se halla en dicho punto.

Transporte "Guardia Nacional"—La dirección administrativa de la armada sacará a licitación en los primeros días de la semana próxima, las bodegas del transporte "Guardia Nacional", en su viaje a Norte América.

Crónica del delito y hechos diversos

Percances en la vía pública — En circunstancias que Baldomero Del Solar cruzaba la calzada en la calle Entre Ríos y Méjico, fué arrollado por la chata que dirigía Antonio Colchi, sufriendo lesiones en la pierna derecha, siendo transportado para su curación al hospital de Clínicas.

El conductor se encuentra detenido en la comisaría 6a.

Reyertas y lesiones — En la calle Avellaneda, frente al número 166, Ernesto Periano, a raíz de un incidente que tuvo con los hermanos Eduardo y Pablo Juan Vincelli, este último lesionó levemente en la frente.

El acusado se halla detenido en la comisaría 42a.

Riña en un conventillo — En el conventillo situado en la calle Viamonte 2075, a raíz de un incidente entre las inquilinas del mismo Dora Azzeson y Berta Raffo, ésta arrojó a la anterior una botella cuyos fragmentos le ocasionaron una lesión en la mano izquierda que le fué curada en la asistencia pública.

La heridora se halla detenida en la comisaría 5a.

Daños intencionales — En el buzón de correo existente en las calles Nazca y Páez, jurisdicción de la comisaría 25a., fué arrojado un fósforo encendido que ocasionó la pérdida de varias piezas de correspondencia.

Practica averiguaciones la seccional.

—En la calle Perú y Garay, autores ignorados arrojaron una colilla de cigarro en el buzón de la esquina, quemando la correspondencia allí depositada.

Accidente de equitación — Mientras el agente de la comisaría 38a. Manuel Vera, en servicio de destacamento, custodiaba una chata transportadora de carne, costaló el equino que montaba, en las calles Murguiondo y Provincias Unidas, sufriendo lesiones de poca importancia en la cabeza.

Robo — María Monderola de Vigatto, ne ha denunciado en la comisaría 3a. que autores desconocidos, ayer, a las 3.30 p. m., en la dársena norte, le hurtaron una valija con ropas y objetos que valía en 1000 pesos.

Cuadro de la miseria — Se encuentra alojado en la comisaría 1a. un matrimonio con cuatro criaturas que se hallan desamparados por carecer de recursos.

Proceden del pueblo de Talleres, de donde fueron desalojados de la habitación que ocupaban.

Infracción a la ley de enrolamiento — Por infracción a la ley 4707, se halla detenido en la comisaría 23a. Julián Ripolin Salas.

ACCIDENTES DEL TRABAJO

Accidente a un mecánico — En momentos que el mecánico del tranvía La croze Antonio Magliano, domiciliado en Las Charcas 4954, se ocupaba en poner la barra de unión de un coche acoplado a otro motor, en las calles Acevedo y Paraguay, aquélla saltó hacia un costado, produciendo la colisión entre los dos vehículos, de resultas de lo cual Magliano sufrió contusiones en la rodilla derecha.

Comprobó el accidente la comisaría 41a.

Caída de un pintor — Ayer, a las 10.30 a. m., mientras el obrero pintor de la dirección de arquitectura, Jerardo Bellera, se ocupaba en armar un andamio en el frente del colegio nacional Roque Sáenz Peña, Córdoba 1951, pisó inadvertidamente en la punta de un tablón que no estaba asegurado, cayendo al pavimento desde 4 metros de altura, resultando con heridas de gravedad en la cabeza.

Fué curado en el hospital de Clínicas.



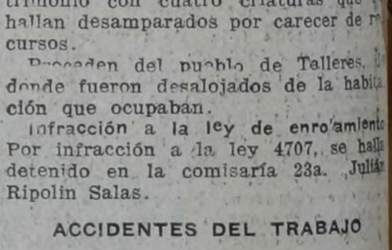

Fabricante calzados prácticos y económicos
383 Reconquista 383
Frente al Correo
ANEXO: Defensa esq. Chile
PIDA CATALOGO L.

¿NO LE ABURREN A Vd. LAS FIESTAS BANALES Y TONTAS DEL CARNAVAL?
SI ES ASI, DIVIERTASE USTED CONCURRIENDO CON SU FAMILIA AL
GRAN PICNIC FAMILIAR
QUE REALIZARA EL
Centro Socialista Obrero
El DOMINGO 22 de febrero, de 7 a. m. á 6 p. m.
en el pintoresco Recreo de Nino (isla Maciel), a total beneficio de la CASA DEL PUEBLO y de los RECREOS INFANTILES
Se desarrollará un interesante programa de pruebas y juegos atléticos, para los cuales se ha instituído valiosos premios, estableciéndose, además, un premio "Institución" para el Centro cuyos afiliados obtengan el mayor número de puntos. Durante todo el día funcionará el correo sin estampilla. La banda del ciudadano Appenini amenizará la fiesta. Entrada con insignia, $ 0.50; señoras y señoritas, 0.10.
Punto de embarco: Pedro Mendoza y Almirante Brown. Tranvías que conducen a ese lugar: 11, 12, 25, 28, 43, 63 y todos los de la compañía del Puerto. Las lanchas que conducen al lugar de la fiesta usarán banderitas rojas. El precio del pasaje es de $ 0.20, pudiendo, los que así lo deseen, tomar el tranvía de la C. A. T. E.
V|22|2|920.

20 SANTOS cts

Cigarrillos Dólar
0.20, 0.30 y 0.40 Cts.
J. S. Onagoity y Cía.
No pertenecen a ningún trust
HUMBERTO I 1256

El asesinato de Roberto Cristina

LA SUSCRIPCION

Suma anterior, $ 2.920.80.

Lista del Centro de Lomas de Zamora: Miguel Marsicano, $ 1; Pedro Mate, 2; Arturo Durand, 1; José Maza, 1; Nicolás Spera, 1; Antonio Prieto, 1; Domingo Cudi, 1; A. H. Buninde, 1; Mauricio Loudes, 1; Pedro Salles, 1; L. Legnani, 0.50; Luis Argguiz, 0.50; Graciano J. Beberina, 0.50; Sebastián Cutrera, 0.50; Antonio Bastol, 1; C. M. Galamadia, 1; J. Viegas, 0.45; José Pécora, 1; Juan Brora, 0.50; Francisco Martín, 1; N. N., 0.50; Ravette, 0.50; Calbradino, 0.50; J. M. Elupulos, 2. Total de la lista, $ 21.45.

Lista entregada por Guillermo F. Romero, de Luján: Guillermo Romero, $ 2; Egidio Castellano, 0.50; A. R., 0.30; José Muzzupappa, 1; Jacinto Vidal, 1; Egisto Bonini, 1; Arturo Cappelletti, 2; Rafaela Cappelletti, 1; Rodolfo Cappelletti, 2; J. M. L., 0.50; L. P., 0.50; José Pallone, 0.30; Araldi y Benigni, 2; Nicolás Logiovivez, 0.60; José M. Rodríguez, 0.50; L. L. E., 0.50; Rosa L., 0.50; Baldomero Outen, 0.50; G. Castellano, 1; Matilde M., 0.50; V. Cappelletti, 1; Rosa Cappelletti, 0.50; Antonio Cava, 1; Alfredo Cappelletti 0.30; Roberto Cappelletti, 0.30; Afiliado de Luján No. 3901, 0.50; C. Castellanos (Luján), 1; Matilde E. P. (Luján), 0.50; B. P. (Luján), 1; Severo Gómez (Luján), 1; Claudio Romero (Luján), 0.50; Valeriano Miguez, 0.50; G. Dell'Occhio, 0.30; C. Ruiz, 0.50; Gregorio Bachichio, afiliado 2887, 1; Moisés Land, 0.40; Ezio Baragli, 1; Miguel Esteves, 1; Emilio Molteni, 1; Alfredo Gumieri, 1; M. F., 1; A. S., 1; N. N., 1; J. M. A. 1; Tomás Chocero, 0.50; Tulio Pedrini, 0.50; Ernesto Vázquez, 0.50; V. Martino, 0.50; M. W. Ardanaz, 1; José Vieira, 1. Total de la lista, $ 40.50.

Lista No. 68, del ciudadano José María Vázquez Gandoy: J. M. Vázquez Gandoy, 5; José Allera, 5; Miguel A. Propato, 5; Modesto Galendi, 1; F. García, 0.20; Juan Alvilliani, 1; Luis Palange, 0.50; N. N., 1; Eduardo Rosso, 1; Rafael Marino, 0.50; Francisco Meléndez, 0.30; Luis Bazzano, 1; Antonio B. Genaro, 0.50; Domingo Marconi, 1; Egidio Tarnocchia, 2; Juan Tocatlian, 1; Salvador de Genaro, 0.20; Delfina Mir, 0.30; Hércules de Pauli, 1; Manuel Tuezabalaga, 1; Miguel Sansinena, 1; Ucrenze, 2; N. M., 0.10; N. N., 0.20; N. N., 0.50; Romeo Médicis, 0.20; Juan Cattáneo, 0.50; Guido Camugatti, 1; Benito González, 1; N. N., 1; F. C. S., 1; Eugenio Came, 1; N. N., 0.40; Tomaselle Plácido, 0.50; Angel Cabo, 0.50; A. B. Bacigalupo, 2; Miguel Sortey, 0.50; N. N., 0.50; Humberto Améndola, 0.50; García, 0.20; Vicente Canattello, 0.50; Antonio Palazzo, 0.50; Martín Costa, 0.50; Alfonso Alard, 0.50; Alfredo Lago, 0.50; Juan de Lucio, 0.50; Antonio Gamiza, 0.50; Eligio Malveci, 1; E. Acquafresca, 0.50; D. Palange, 0.50; A. Palange, 0.50; R. Panozotti, 0.20; J. Quadri, 0.50; Servio, 0.20; Gumersindo García, 1; Antonio Bevacqua, 1; Lorenzo Dabove, 1; La Vasquita, 0.50; Salvador Moreno, 1; Clemente Pangellotti, 1; Jesús Gutiérrez, 2; Alberto Sacristán, 1; Ceferino Hernández, 1; Emilio Prado, 1.10; Atilio A. Aquit, 1.10. Total de la lista, $ 60.50.

Primera lista No. 33, del Centro de la 19a. capital: S. Sanguinetti, $ 10; L. Casazza, 1; V. Lamesa, 5; Pizzicaro, 5; A. Mariani, 1; R. Mora, 5; Juan Noceti, 10; Ofelia C. de Nocetti, 5; Aída Noceti, 1; Oscar Noceti, 1; Amelia Noceti, 1; Esther Noceti, 1; Nélida Noceti, 1; G. Muchosik, 10; Francisco Rabecca, 1; Juan Lamesa, 10; Isidoro Gil, 1; A. Iribarne, 1; Seis hermanos Calabrese, 6; Emilio Molinari, 0.50; Raúl Vitaliani, 2; Vicente J. Palatucci, 1; Agustín Cazenave, 3; Isidoro Cazenave, 2; Juan Cazenave, 1; Edelmira Martín, 0.50; Juan F. Iturralde, 2; Luis F. Gemesio, 1; Juan Marchesi, 0.50; Luisa Martínez, 0.50; Manuela Naboli, 0.50; Josefa Moscardo, 0.20; Manuela Rodríguez, 0.30; Vicente Mangarella, 0.20; Concepción, 0.20; Isabel Pisana, 0.30; María Danni, 0.50; Catalina Gaggero, 1; Fortunatto Rubil, 5; Francisco T. de Meis, 0.50; Demetria Bornardez, 0.40; María Rodríguez, 0.50; Anita, 0.20; Felipe Salla, 0.80; Manuela N., 0.50; María Palermo, 0.20; María Rubini, 0.50; Adelina Ponse, 0.30; Juana Baigone, 0.50; María C., 0.30; Brígida Madasé, 0.30; María Luisa, 0.10; Clara Esturla, 0.30; Carola Meralla, 0.50; Carmela Rofrano, 0.50; María Sabatieri, 0.20; Angela Mundane, 0.40; Bautista Colmegna, 2; E. Carli, 0.30; Juan Tauziet, 1; Alberto Lerici, 1; Porcile, 0.40; María di Bartolomé, 0.50; Guillermo Monsalvo, 1; Aníbal, 0.20; Sabina Corta, 0.50; Juanita, 0.20; Josefa, 0.20; Rosa Cattáneo, 0.50; Victoria Babia, 0.20; Antonia Garrone, 0.50; Carola Xaco, 0.20; Victoria G. Rodríguez, 0.20; María Cánepa, 0.40; Enriqueta Reinaldo, 1; Estefanía Fenesta, 0.30; Marcelina Rodríguez, 2; Anselmo Giambruno, 1; Juan B. Cattaruzza, 2; Juan Antonio Piaggi, 2; Jaime Imas, 1; Angela Careta, 1; Restituta Pelligrenetti, 0.40; De Marinis F., 1; Teresa Correa, 0.50; D. Bernardoni, 0.50; Virginia Colombo, 0.50. Total de la lista, $ 127.20.

Total general, $ 3.170.45.

INFORMACION GENERAL DEL INTERIOR

BUENOS AIRES

LA PLATA

Federación Socialista bonaerense

Mañana, a las 8.30 p. m., se reunirá la Junta Ejecutiva de esta Federación, a fin de tratar diversos asuntos de importancia.

Campaña electoral

La secretaría de la Federación Socialista bonaerense ha confeccionado el plan de conferencias a realizarse en la presente campaña electoral. Mañana daremos a conocer las localidades y oradores designados.

Viaje aéreo

Partió ayer de ésta, a las 3 p. m., en viaje a Montevideo por vía aérea, el piloto aviador Juan José Esteguy.

El mencionado piloto regresará tan pronto se encuentre en condiciones el aeródromo, donde piensa instalar una escuela civil de aviadores.

Fallo sobre la reglamentación de la ley de accidentes del trabajo

El juez doctor Molina Carranza acaba de dictar un fallo sobre la interpretación de la ley de accidentes del trabajo, que establece que el damnificado puede retirar el importe de la indemnización siempre que justifique la inversión de la suma.

El referido juez llega a la conclusión, después de extensas consideraciones, de que el importe de la indemnización no debe entregarse al interesado, sino que debe invertirse el dinero en la adquisición de títulos oficiales y distribuirlos en cuotas mensuales.

Escuela industrial

La dirección de esta escuela ha abierto el registro de inscripción para la matrícula de los alumnos a ingresar a primer año y los aplazados.

Resolución del Círculo de periodistas en el conflicto de Tres Arroyos

Publicamos a continuación la resolución del Círculo de periodistas con motivo del conflicto periodístico de Tres Arroyos, tomada a raíz del informe elevado por la comisión investigadora designada al efecto.

Dice así, después de varios extensos considerandos:

"1o. Censurar la actitud del juez del crimen del departamento de costa sur, doctor Ernesto Núñez Monasterio, al ordenar la detención simultánea de los periodistas Halket e Irurozqui Garro, considerando improcedente y abusiva la del segundo, toda vez que "El Debate" tiene su director responsable.

2o. Denunciar severamente ante la opinión pública el procedimiento observado por el comisario de Tres Arroyos, señor Andrés Cárcano, para la detención y conducción a Bahía Blanca de los periodistas Halket e Irurozqui Garro, como un abuso de autoridad que la ley castiga, e inexplicable en un empleado que está en el deber de dar ejemplo de ponderación en el ejercicio de sus funciones;

3o. Denunciar igualmente la publicación originaria de esta incidencia, así como todas aquellas que se hicieran con posterioridad en otros órganos de esa localidad, en cuanto ellas se encontraran al margen de la misión cultural y civilizadora de la prensa, y hace un llamado a los periodistas de Tres Arroyos, a fin de que modifiquen la forma de expresión en la censura que ejercen, eliminando del debate el personalismo y, sobre todo, los excesos del lenguaje y el empleo de la injuria, que sólo produce males.

4o. Comuníquese esta resolución al bloque de periodistas de Tres Arroyos; a la comisión de vecinos que solicitara de esta institución el envío de delegados; al señor ministro de gobierno, a los efectos que creyere oportunos; y solicitar de los diarios de la provincia y de la capital federal la publicación de esta resolución.

Dada en su sala de sesiones, a 11 de febrero de 1920. — Firmado, José M. Mendía, presidente; Rodolfo César, secretario."

Como se ve, es todo un fallo salomónico, en que las censuras se reparten equitativamente.

Holgaza de funcionarios

El feriado ha continuado anteayer y ayer para la mayoría de los altos funcionarios de la administración pública. Por eso, el movimiento de las oficinas fué poco menos que nulo.

El gobernador siguió ausente, y tampoco concurrieron a sus respectivos despachos los ministros de gobierno y de obras públicas.

El comisario de Berisso

Asesorada por el senador Cestino, una comisión de vecinos de Berisso, entrevistóse ayer con el jefe de policía, a fin de solicitarle el cambio de comisario, al que se le atribuye una serie de abusos en el ejercicio de su cargo.

El señor Catalá accedió de inmediato al pedido, sin perjuicio de la investigación que al respecto mandaría practicar.

La inscripción de niños en las escuelas comunes

Anteayer se reanudó la inscripción en las escuelas del distrito. La operación sigue, en general, en aumento, con relación al año próximo pasado.

La inscripción es realizada en todas las escuelas, de 8 a 11 de la mañana, excepto en la escuela número 2, que inscribe de 12 a 4 de la tarde.

En el local del consejo escolar se expiden matrículas para las escuelas privadas, normal, nacional y anexa, todos los días, de 12 a 4.30 p. m.; los sábados, de 8.30 a 12 m.

El consejo escolar nos pide recordemos a los padres, tutores y particulares que es obligatorio mandar a la escuela a sus hijos, pupilos y sirvientes, desde los 8 a los 11 años de edad. Nos pide igualmente que hagamos presente que la autoridad escolar da matrícula y útiles gratis a los niños pobres. Esto debe solicitarse en el local de la referida escuela.

La inscripción durará hasta el 28 del corriente, después de cuya fecha, los que no hayan cumplido con la obligación escolar, se harán pasibles de las penas que establece la ley de educación común.

Cuentas de municipalidades

El tribunal de cuentas aprobó las de la municipalidad de General Lamadrid, correspondientes al año 1918. Los recursos para este ejercicio fueron calculados en pesos 142.284.52, habiéndose recaudado pesos de 108.514.57, o sean pesos 33.769.85 menos de aquella suma.

—También resolvió declarar cancelado el cargo de pesos 340 contra el señor Otaño, en las cuentas de la municipalidad de Rauch por 1918, en virtud de haber presentado los comprobantes del caso; pero se deja subsistente el de pesos 321.48 contra el mismo, proveniente del exceso del inciso Eventuales e imprevistos.

El padrón nacional en la provincia — 363.693 inscriptos

Según una información de la secretaría de la junta electoral nacional, el número de ciudadanos inscriptos, en condiciones de votar en los comicios del 7 de marzo en la provincia, asciende a 363.693.

En 1918 los vecinos en aptitud de ejercer aquel derecho llegaban a un total de 322.136, lo que representa un aumento para este año de 31.557 votantes.

El número total de mesas a instalarse es de 1.793.

El carnaval sangriento — Doble crimen a la salida de un baile

En la madrugada del martes último, según versiones policiales, en circunstancias en que el empleado de investigaciones José Sueiro, en estado de ebriedad, salía de un baile que se realizaba en la sociedad Unione e Fratellanza después de haber promovido un desorden, fueron tras él varios concurrentes con los que se trabó en pelea a brazo partido, hasta que, finalmente, desenfundó un revólver con el que hizo varios disparos que hirieron de muerte a Pedro Sambrucetti y José Araujo.

Más sobre el carnaval — La incultura como reina soberana

Un diario local dice lo siguiente acerca del corso organizado en esta ciudad:

"Es muy sensible tener que registrarlas, pero cumple a nuestro deber referirnos a las notas de incultura que se han producido en el corso al amparo de quién sabe qué negligencia por parte de la policía, cuya actitud contemplativa es necesario que desaparezca si los hechos harto censurables a que nos referimos se repiten en el último día de corso.

Muchos carros acudieron llevando a sus ocupantes, mascarones desprovistos de toda noción de urbanidad, ebrios, agitando botellas y vertiendo su contenido sobre las niñas y señoras.

Al amparo del juego de "confetti", en vez de papel picado se ha tirado aserrín, mica, pica-pica, harina, afrecho, cuanta especie de polvo podía molestar a quien lo recibía.

Las mayores groserías se han enrostrado a las señoras y señoritas, desde ciertos vehículos; y también de las aceras, jóvenes que ocultaban el rostro con pañuelos, antifaces de papel, etc., daban el más lamentable ejemplo de ese desborde de insolencias y obscenidades.

Los casos se han repetido tanto, que eran ambiente general en el corso; y esto es una descalificación harto enojosa para La Plata, que no debemos mirarla con indiferencia."

AVELLANEDA

El presupuesto comunal — Salivazos al aire

No bien se dieron a conocer ciertos detalles del presupuesto de gastos y cálculo de recursos confeccionado por la comisión especial del concejo deliberante para el año corriente, el que, dicho sea de paso, se hallaba a estudio en virtud de que el ex intendente Beguiristain lo elevó a aquella corporación a fines del año pasado, sin tener en cuenta disposiciones expresas de la ley orgánica municipal; no bien se dieron a conocer, decíamos, la añeja prensa conservadora y la radical, que mucho en beneficio propio esperaba de ese presupuesto, alzaron la protesta argumentando que los gastos aumentaron y que en una administración socialista eso es inadmisible.

De no mediar la poca capacidad que hace vislumbrar cada uno de los ataques y la impagable ignorancia que en conjunto traducen, convendría seguirles las huellas para demostrar con números hasta dónde llega la pobreza mental de esos pasquines, inspirados, la mayoría de las veces, por los caudillos que la política criolla ha lanzado en tren de aventura hacia esta ciudad. Hombres "representativos" hay que en el seno del concejo jamás han articulado una palabra; el diario de sesiones sólo los recuerda como que faltaron o concurrieron a la sesión; parte del pueblo, aun el que les es adicto, reconoce en ellos como única labor en el puesto representativo que ocupan, el verlos fumar o dormir en la banca y en plena sesión, o bien ingiriendo café, porque el sueño los domina de inmediato. Cuando hablan, recurren al absurdo, la chicanería o la invectiva, con el preconcebido propósito de desviar las discusiones del verdadero terreno; prueba de ello la da la esterilidad de la labor realizada por la corporación durante los dos últimos años, con motivo de los debates entre los dos bandos radicales y el conservador, que hicieron perder el tiempo inútilmente, otras veces en completo acuerdo ambos sectores, a fin de obstaculizar las iniciativas de origen socialista.

El servicio de aguas corrientes — Nota del intendente al ministro de gobierno

Con motivo de la cuestión que el intendente Oddone planteara en el concejo deliberante a fin de que se exija a la compañía concesionaria de aguas corrientes el cumplimiento de la ley-contrato e impedir que ella continúe cometiendo las arbitrariedades que diariamente lleva a cabo con los vecinos, aquél funcionario dirigió una extensa nota al ministro de gobierno provincial, en la que señala las numerosas incorrecciones y abusos, tal como cobrar el servicio a los propietarios que no consumen el líquido, mientras se resiste, aferrada en el contrato, a extender las cañerías a los barrios cuyos vecinos insistentemente reclaman el agua.

Luego de otras consideraciones basadas en las necesidades locales, termina la nota requiriendo especial atención del titular de la cartera sobre la necesidad de suprimir el artículo 16 de la reglamentación y ofreciéndose el intendente para colaborar en cuanto se estime necesario.

La nota de referencia, cuyo texto fué dado a conocer por la prensa, ha provocado los más animados comentarios.

LANUS (ESTE)

El "affaire" de la plaza General Paz

Hay en esta localidad una plaza cerrada por el fundador de la villa General Paz, señor Guillermo F. Gaebeler, y una pretendida "liga" de propietarios que la forman su presidente perpetuo, un procurador de apellido Rizzo, un sello de goma con la correspondiente inscripción y unos cuantos vecinos que le pagan al presidente un peso mensual por cabeza en la creencia de que por ese medio se relevarán de pagar el impuesto de aguas corrientes. Agreguemos que el tal presidente es hoy un furioso radical (de los del 90), como en tiempos del régimen fué un excelente ugartista.

Bien. Hace un par de años, durante la administración del comisionado radical, señor Sarobe, se presenta el presidente de la referida liga a la municipalidad denunciando como bien de la comuna la plaza General Paz y solicitando se la libre al servicio público. Se inicia el expdiente, y tras una larga tramitación en la que intervienen las diversas oficinas municipales para probar que la plaza es un bien comunal, el intendente radical, señor Begueristain, dicta un decreto en los últimos días de diciembre del año próximo pasado dando un plazo de 8 días al señor Gaebeler para que entregue la plaza a la municipalidad.

Al hacerse cargo de la intendencia, el diputado Oddone intenta hacer cumplir el decreto dictado por su antecesor, pero se encuentra que la notificación había sido mal hecha — lo fué por carta certificada, en contra de disposiciones legales terminantes —, que la administración radical, al mismo tiempo que tramitaba el expdiente para probar que la plaza era bien municipal, la había inscripto en el catastro como propiedad privada del señor Gaebeler — no habiéndolo estado nunca—y cobrándole los impuestos de alumbrado y limpieza y que hasta se había tramitado un expediente para obligar al señor Gaebeler a construir la vereda alrededor de la plaza.

Ante esta manifiesta mistificación radical, el intendente Oddone pasó el asunto a estudio del asesor letrado doctor Arturo Vera, quien aconsejó se le notificase en forma al señor Gaebeler y se le diese el plazo de 30 días que la ley fija.

Se le ha hecho la notificación, y está transcurriendo el plazo que le fué dado; pero la pretendida liga o, mejor dicho el procurador Rizzo, publica notas para culpar a la adminstración socialista de que la plaza no haya sido librada toda vía al servicio público.

Y lo más curioso del caso es que el órgano oficial de los radicales de Avellaneda publique en sus columnas las notas del procurador Rizzo dirigidas al intendente antes de que tales notas lleguen a la intendencia.

Reconocemos que la plaza General Paz es propiedad de la comuna, pero los radicales que atacan ahora al intendente Oddone por este asunto han hecho todo lo posible para que el señor Gaebeler siga poseyendo la referida plaza, pues le han dado armas con que sostener un largo pleito, que la comuna se verá obligada a iniciar para reivindicar la posesión de esa manzana de tierra.

MORENO

Constitución de la municipalidad

Se constituyó, después de largos trámites y componendas, la municipalidad local.

Como presidente del concejo deliberante se eligió al señor Meoqui, designándose para el puesto de intendente a Manuel Balbi, el cual empezó su gestión nombrando en calidad de secretario a un miembro de su familia.

MAR DEL PLATA

Nuevo presidente del concejo deliberante — El proceso por supuesto fraude

Anteayer celebró sesión el concejo deliberante, con el fin de designar nuevo presidente, en reemplazo de Gaudencio Orazi, que renunció.

Resultó electo para dicho cargo el concejal Rufino Inda, quien ayer se hizo cargo de la intendencia, por tener que ausentarse para Dolores el titular, Bronzini, conjuntamente con los concejales Fava, Orazi y Gorozo, a objeto de prestar declaración ante el juez Medina, en el proceso fraguado sobre supuestos fraudes en la confección del padrón de extranjeros, último recurso a que apela la chicana reaccionaria para provocar la acefalía de la comuna.

BRAGADO

Convención seccional crottista

Se reunió en esta ciudad la convención radical crottista de la cuarta sección electoral, bajo la presidencia del señor José R. Ibarra.

Se procedió a la designación de candidatos a senadores y diputados provinciales.

AYACUCHO

Gira del diputado Lemos

El diputado José M. Lemos, en gira de propaganda, llegará a este pueblo el martes 24 del corriente. El Centro Socialista local ha resuelto que la conferencia a su cargo se realice en la escalinata del palacio municipal.

El matrimonio indisoluble

El anciano Francisco Di Rocca, de 65 años de edad, casado en segundas nupcias hace cuatro años con María Mastronardi, infirió a ésta el día 16 trece heridas de arma blanca.

AZUL

Propaganda socialista — Próximas conferencias

La comisión de propaganda electoral del Centro Socialista acordó organizar dos conferencias públicas con oradores de la localidad. La primera de éstas se llevará a cabo el miércoles 25, frente al local del Centro, Arenales 682, y estará a cargo del concejal Polola, ciudadanos Celano y Guglielmotti, y el concejal Lojo.

Para la segunda conferencia se fijará la fecha en la próxima reunión.

La campaña electoral se clausurará el día 5 de marzo, con un acto público a realizarse en la plaza Colón, donde hará uso de la palabra, además de algunos oradores de la localidad, un delegado de la Federación Socialista bonaerense.

En el concejo deliberante — Obstrucción radical

El último miércoles no celebró sesión el concejo deliberante. Como siempre, la mayoría radical brilló por su ausencia. A la hora de entrar a sesión se encontraban en secretaría solamente los tres concejales socialistas, quienes se retiraron después de firmar el libro de asistencia.

El pueblo debe estarle agradecido a los concejales del conglomerado radical, por la obra estéril e inútil que realizan, y es de esperar que los comicios de marzo han de hablar fuerte al respecto, haciéndoles sentir los "placeres" de la derrota.

SANTA FE

LA LUCHA ELECTORAL

ECOS DE LAS ULTIMAS ELECCIONES — EL COLEGIO ELECTORAL — LA EVOLUCION DE LOS NORDISTAS — LOS PROXIMOS COMICIOS DE MARZO — EN LAS FILAS DEMOCRATAS — LOS CANDIDATOS NACIONALISTAS — VARIAS

SANTA FE, 19 — Tal como lo hemos adelantado, el colegio electoral ha sido convocado para el día 24, debiendo efectuarse la reunión en el recinto de la legislatura.

Pocas novedades puede ofrecer la citada reunión del colegio, pues ya es público que de los cuatro electores nordistas, tres apoyarán a los nacionalistas y el cuarto en último caso asumirá la misma actitud.

Se insiste en asegurar que el señor Ferrarotti no aceptará la vicegobernación, estando todas las probabilidades a favor de la candidatura del señor Cepeda.

Circulan diversos rumores respecto a incidencias a producirse en el seno del colegio electoral.

Parece que el señor de la Torre hará algunas reclamaciones, sosteniendo los electores demócratas una decidida protesta por los fraudes y violencias policiales denunciados en General López, San Jerónimo y otras localidades.

—En el seno de los nordistas hay mar de fondo con motivo de la evolución hacia el nacionalismo que tramitan sus elementos dirigentes.

Se dice que a causa de esa circunstancia muchos electores y caudillos abandonarán las filas de esa fracción.

—Con motivo de la proximidad de los comicios de marzo, los partidos activan su propaganda y buscan los medios salvadores que los unifiquen y les permitan presentarse a la lucha con probabilidades de éxito.

Mientras las fracciones en que se halla dividido el radicalismo en la provincia, se pulsan mutuamente y dan principio a las negociaciones de arreglo, los demócratas esperan aumentar el número de ciudadanos que voten la lista de sus candidatos nacionales, por que creen que los nordistas y sudistas se les adherirán una vez que hayan dado su voto a los nacionalistas en el colegio electoral.

—A pesar de lo que se aseguró hasta ahora respecto a la inclusión de sudistas y nordistas en la lista de candidatos a diputados de la fracción nacionalista parece que ésta se compondrá únicamente de nacionalistas.

La convención para la proclamación de los candidatos se reunirá el 26 del corriente.

—Se comenta en toda forma la intromisión en política del inspector general de escuelas de la provincia, Antenor Ferreyra, quien se halla haciendo propaganda electoral a favor del oficialismo en la provincia de Santiago del Estero.

La prensa de Santiago protesta por la intromisión, pues dice que no puede consentirse que el gobierno santafecino pague su sueldo al señor Ferreyra para que vaya a aquella provincia a ejercer de cabecilla político. La de Santa Fe contesta a aquellas protestas con amargas censuras para el funcionario solicitndo aclaración sobre las manifestaciones que habría hecho el señor Ferreyra de que ha renunciado a su cargo, pues esa dimisión no ha aparecido hasta el presente en la casa de gobierno.

HECHOS GRAVES EN EL DEPARTAMENTO DE GENERAL OBLIGADO — VARIAS

SANTA FE, 19 — Hace tiempo que vienen ocurriendo hechos sumamente graves en el departamento General Obligado.

Se sindica a la policía como complicada en las fechorías cometidas por una banda de malhechores que cometió hace algún tiempo una serie de delitos que demostraban, por otra parte la complicidad del comisario Barzola de colonia Ocampo.

Ayer dimos noticias de un crimen sangriento ocurrido en una casa de juego entre la policía y varios individuos. El incidente fué provocado por la misma policía, siendo de pública notoriedad que ésta era la empresaria del garito.

Se ha ordenado la detención del comisario Barzola, de colonia Ocampo, así como de un sujeto apellidado Domínguez, y de otros individuos que han huído a la provincia de Corrientes.

De las declaraciones de los vecinos, ríos se desprende que el ex jefe político Angel Rapaccioli, conocía todos los hechos ocurridos, y tenía indirecta participación en los mismos.

Se ha ordenado su detención.

—Ha partido para Buenos Aires la delegación de estudiantes que va a gestionar del ejecutivo el pronto envío de un comisionado que proceda a la organización y establecimiento de la universidad del litoral.

ACTIVIDAD SOCIALISTA

CONFERENCIAS A REALIZARSE — INDICACIONES A LOS CENTROS — PROPAGANDA AGRARIA — TIPOS OFICIALES DE CERRALES — VARIAS

ROSARIO, 19—El comité electoral central ha pedido a los secretarios de los centros locales que diariamente, después de las 9 de la noche, se pongan



Un remedio a tiempo evita, en el 90 o/o de los casos, una enfermedad larga y costosa.
El medico en casa
del Dr. W. O'CORMAN es el libro que Vd. necesita, para prevenir TODAS LAS ENFERMEDADES
Por sólo UN PESO tendrá Vd. 1.000 recetas, 500 grabados y 350 páginas.
Pedidos a C. BRAGGIO. Alsina 412, Buenos Aires, o en toda librería.

VENDO
terreno de 10 x 50, a 8 cuadras de la estación Haedo.
Una máquina de escribir "Hammond" una biblioteca grande con 400 libros de renombrados autores. Mitre 2110, Avellaneda. v 21.2.920

CIGARRILLOS
COLON 0.30
Libres del Trust
Fernández y Sust
San Martín 515 Rosario
Cangallo 394 Buenos Aires

El mejor depurativo de la sangre es sin duda alguna el JARABE del Prof. Ernesto Pagliano DE NAPOLI (Italia)
En venta en todas las farmacias
Unicos concesionarios: JOSE PERETTI y Cía. — Buenos Aires

UNA Y MIL

veces repetimos que nuestros calzados son los más económicos y de mejor resultado.

SIEMPRE SALDOS Y OCASIONES

BOTIN borra de vino, color de moda, p/hombre $ 11.90
BOTIN cabritilla del país, cosidos . . . . . " 8.90
BOTIN cabritilla del país, cosido, doble suela . . " 9.90
ZAPATO potrillo charolado, modelo de moda, para señora . . . . . " 8.50
ZAPATO potrillo charolado, modelo Luis XV . . " 11.80
ZAPATOS cabritilla del país, taco bajo para entrecasa . . . . . " 4.90
ZAPATOS de brin, para señora . . . . . " 3.50
ZAPATOS de brin, para niños, a $ 1.90 y . . . . " 1.50
BOTINES fuertes para varón, Ns. 26 al 31 . . " 2.95
BOTINES fuertes para varón, Ns. 32 al 37 . . . " 3.50

Visite hoy nuestra casa que hay grandes saldos.

Gratis remitimos CATALOGO a la campaña. Solicítelo.

Fabricantes Unidos

573 — VICTORIA — 573

n comunicación con el local de la Federación provincial a objeto de impartir s instrucciones necesarias.

De ese modo se les informará, entre tras cosas, de cuándo deben retirar los arteles anunciadores de conferencias ara fijarlos.

—El mismo comité ha organizado ara los días 29 y 30 del corriente conerencias en Moisés Ville y Céres.

Ambas estarán a cargo del ciudada. o Rodolfo N. Galaretto.

—El viernes, por la noche, se reunió el comité electoral del centro de las ecciones 1a. y 3a. Se encarece puntual sistencia por considerarse un asunto e gran importancia.

—El día 23 se dará la segunda conerencia de la actual campaña electoral acional.

Este acto tendrá lugar en el bulevar roño esquina Jujuy. Oradores: candiato a diputado Luis Stegagnini, doctor scar M. López y Rodolfo N. Galaretto.

—La Federación Agraria Argentina, ue ahora comenzará un período de in. ensa actividad, organiza para el pro. imo domingo varias conferencias en el nterior:

En Pérez Millán y San Pedro; orador ristóbal R. Solari.

En Rojas, hablará el ciudadano Nar. dso A. Gnoatto.

Además, habrá conferencias en J. B. Molina y General Rojo, con oradores ue se designarán oportunamente.

—Ayer se reunió la cámara arbitral le cereales a objeto de confeccionar los ipos oficiales de trigo y lino de la actual cosecha.

La base específica del trigo tipo Rosario, número 1, fué fijada en 80 kilos.

Por no estar listos los análisis del lino, no se ha fijado su tipo oficial.

El 15 de marzo se fijará la base del rigo tipo Rosario, número 2.

—El 26 del corriente se reunirá en anta Fe la convención radical nacionalista para proclamar los candidatos a diputados nacionales.

—El viernes se reúne en el local del omité departamental de Rosario el comité provincial del radicalismo caballesta.

En la citada reunión se considerará a actuación futura del conglomerado. También se discutirá un manifiesto que obre la misma cuestión y los resultados de las últimas elecciones se dará a la publicidad.

—En Enero ya del corriente año la aduana ha recaudado 1.800.000 pesos más que lo recaudado en igual período de 1919.

—El 15 de marzo comenzarán a funcionar los cursos de la universidad popular.

—En el local de la escuela normal número 2, Córdoba y Balcarce, se hallan abiertos, desde ayer, los registros de inscripción.

MENDOZA

LA SITUACION MINISTERIAL—LOS SUELDOS DEL EX GOBERNADOR LENCINAS — VARIAS

MENDOZA, 19—Parece que es muy instable la situación del ministerio y se habla de una crisis inminente. Se espera de un momento a otro la renuncia del ministro de gobierno, señor Aguilar, y la del de industrias y obras públicas, señor Ortega, ignorándose las causas que hubieran provocado tal resolución.

—Se anuncia un decreto del gobernador por el cual se deja sin efecto la entrega a la familia del extinto señor Lencinas, de los sueldos que le hubieran correspondido hasta el fin de su mandato.

Se funda el decreto en el error cometido al tomar decisión sobre un asunto que le toca resolver a la legislatura.

—Ha sido declarado en comisión todo el personal de la dependencia, por el superintendente de irrigación, que ha dictado un decreto al respecto.

—Continúan causando perjuicios las crecidas y desbordamientos de algunos ríos.

Los puentes camineros están en malas condiciones y no resisten la fuerza de la corriente, y las obras de defensa existentes en las ciudades amenazadas por las inundaciones son ineficaces en muchos puntos.

CORDOBA

MOVIMIENTO POLITICO — LOS COMICIOS DE MARZO

CORDOBA, 19 — En Río Cuarto se realizará en breve una asamblea de los radicales de los departamentos del sur.

En ella se deberá definir la verdadera situación de este núcleo, pues de las resoluciones que se tomen depende el rol que ha de jugar en el escenario político de la provincia.

Se tratarán los puntos siguientes:

Si la liga de los departamentos del sur irá a las próximas elecciones con candidatos propios, a disputar la minoría.

Si se votará por cuatro candidatos de los proclamados por el partido radical o si debe votarse por la lista íntegra.

—El movimiento político ha cobrado gran intensidad.

Demócratas y radicales se atribuyen el triunfo en los próximos comicios de marzo.

Los segundos irán divididos. Algunas de las fracciones en disidencia se abstendrán posiblemente de concurrir a elecciones.

LA COMISION DE FOMENTO — HOSPITAL ABANDONADO — EL COLEGIO DE ARTES Y OFICIOS

VILLA MARIA, 19 — La comisión de fomento de esta localidad desempeña una función meramente decorativa.

La obra realizada es nula y los balances se publican rara vez.

—Se encuentra el local del hospital Pasteur completamente abandonado, habiéndose convertido en depósito de carbón y refugio de alimañas.

Hace tiempo se nombró una comisión encargada de su cuidado, que inició su actuación efectuando una suscripción pública y prometiendo ocuparse diligentemente de sus funciones. Nada se ha hecho de efectivo y la actual comisión presidida por el señor Horacio Quiroga no da señales de vida.

—El edificio construído para la llamada escuela de artes y oficios que aun está por inaugurarse, se convierte en ruinas por obra del tiempo y del abandono en que se encuentra.

Construído durante la administración radical, sólo sirvió para hacer pesar sobre las espaldas del pueblo un elevado desembolso de varios miles. De manos de la intendencia en que se hallaba, pasó al cuidado de varias familias, que fueron desalojadas una vez que los radicales lo fueron a su vez por los demócratas.

Hoy la casa se derrumba, los salones se han convertido en caballerizas, y las cañerías, picaportes, ect., han sido robados.

Mientras tanto radicales y demócratas hablan de los progresos debidos a sus respectivas gestiones administrativas.

ACTIVIDAD SOCIALISTA — LA PROPAGANDA DEMOCRATA

HERNANDO, 19 — Con mucho éxito realizóse en la semana pasada una conferencia socialista, en la cual hizo uso de la palabra el ciudadano Villacampa.

El orador se refirió ampliamente a las leyes de "defensa social" y de "residencia". Asistió un público numeroso y entusiasta.

El sábado el Centro Femenino realizó un baile familiar que resultó muy lucido. La compañera Cardoso pronunció en esa oportunidad un interesante discurso.

—Los demócratas realizan su propaganda política a base de mistificación y de mentiras.

El lunes 16 efectuaron una conferencia, siendo recibida la palabra del orador señor Ceballos con marcada indiferencia.

Hay un ambiente favorable a las ideas socialistas.

EL SERVICIO DE CORREOS

HUINCA RENANCO, 19 — A causa de que la oficina local de correos carece de vehículos para el transporte de la correspondencia, este servicio ofrece pocas seguridades de continuar regularmente, pues hasta ahora el transporte se ha efectuado en algún carruaje facilitado por los vecinos.

El pueblo quedará sin correspondencia el día en que no se cuente con esta gratuita cooperación.

SANTIAGO DEL ESTERO

ACTIVIDAD SOCIALISTA — PROCLAMACION DE CANDIDATOS — PLATAFORMA ELECTORAL — CONFERENCIAS DE PROPAGANDA

SANTIAGO DEL ESTERO, 19 — En la asamblea general extraordinaria realizada para elegir los candidatos que el Partido Socialista sostendrá en los comicios de marzo, se designaron los siguientes ciudadanos:

Candidatos a diputados nacionales: Carlos Rava, Francisco Aló y Antonio F. López.

La plataforma electoral es la ya dada a conocer por el Partido, en el orden nacional.

Candidatos a diputados provinciales:

1a. sección: Carlos Rava y Francisco Aló.

2a. sección: Salustiano Cordero y Francisco Aló.

3a. sección: José V. Barrera y Federico V. Mackeprang.

4a. sección: Carlos Rava y Federico V. Mackeprang.

5a. sección: Juan A. Pérez y Pedro M. Carabajal.

6a. sección: Robustiano Barrera y Francisco Aló.

7a. sección: Carlos Rava y Francisco Aló.

Candidatos a electores de gobernador:

1a. sección: Federico V. Mackeprang y Carmen Rivero.

2a. sección: Francisco Kofler y Salustiano Cordero.

3a. sección: José V. Barrera y Pablo M. Rojas.

4a. sección: A. Páez Navarro y S. Yussem.

5a. sección: Antonio F. López y Juan A. Pérez.

6a. sección: Pablo Gerez e Ignacio Gallardo.

7a. sección: Antonio F. López y Francisco Kofler.

La plataforma electoral en el orden provincial es la siguiente:

1o. Supresión de todo impuesto que grave los artículos de primera necesidad.

2o. Ley de contribución territorial progresiva.

3o. Supresión de prebendas a la iglesia, asociaciones de beneficencia y corporaciones religiosas.

4o. Colonización de las tierras públicas, suministrando a los que quieran explotarlas personalmente, una fracción y elementos necesarios para el trabajo.

5o. Reglamentación del trabajo agrícola y obligación de dar alojamiento higiénico a los trabajadores del campo.

6o. Indemnización a los arrendatarios y agregados por las mejoras que dejen en los campos.

7o. Exención de impuestos a la producción de alfalfa.

8o. Aplicación preferente de los recursos de la provincia al desarrollo de la instrucción primaria, laica, gratuita y obligatoria.

9o. Jornada legal de ocho horas de trabajo, salario mínimo de $ 4 y reglamentación del trabajo de las mujeres y niños.

10. Reforma de la constitución de la provincia.

11. Municipalidad electiva por sufragio universal, en todas las poblaciones de más de 2.000 habitantes. Intendente electivo.

12. Represión severa del juego y alcoholismo. Fijación de fuertes impuestos a las tabernas y locales donde se venden licores. Prohibición absoluta de la venta de ajenjo y su introducción.

13. Ley de seguros contra accidentes, enfermedad, ancianidad y desocupación.

—El domingo 15 del actual se realizó una conferencia de propaganda en el lugar denominado "El Puestito" (departamento Banda), en el cual hablaron los ciudadanos Francisco Aló y Samuel Yussem.

—El día 21 del corriente se realizará una conferencia pública en la vecina población Clodomira. Hablarán Aló y José Villena López.

—Se acuerda, a partir del día 22, realizar conferencias nocturnas en esta ciudad.

—En el local de Las Familias se llevará a cabo el día 24 la proclamación pública de los candidatos socialistas. En este acto hablarán los candidatos a diputados nacionales y el ciudadano Villena López.

CATAMARCA

PARALIZACION ADMINISTRATIVA—INTEGRACION DE LA CORTE DE JUSTICIA

CATAMARCA, 19 — El movimiento administrativo está paralizado por la ausencia del gobernador, que se halla en su finca de Pachín, de donde sólo regresará el viernes para firmar el decreto de transmisión con motivo de su viaje a Buenos Aires.

—Aun no se ha integrado la corte de justicia.

Se tropieza con inconvenientes para la integración, atribuyéndose a la presencia de cierta persona, vocal de la corte, el hecho de no llegarse a acuerdo en cuanto al miembro integrante.

LA RIOJA

GRAVAMENES MUNICIPALES — VARIAS

LA RIOJA, 19—Se ha entrevistado una delegación del centro comercial pidiendo la supresión de algunos gravámenes municipales.

—Las calles están en mal estado. En los barrios suburbanos los habitantes viven con el constante temor a las inundaciones, pues sólo se cuenta con muy malas obras de defensa.

—Comunican de Chilecito que hace como veinte días que se encuentran destruídas las líneas férreas por efecto de las lluvias.



HERNIAS QUEBRADURAS

Reducción inmediata y garantida por antiguas y voluminosas que sean y a toda edad mediante el empleo del Reductor "DORAT", patentado y garantido. Es de interés para todo herniado leer el folleto que remitimos gratis. Dirigirse a DORAT, Esmeralda 577, Buenos Aires.

OBESIDAD Vientres caídos

No malgaste su dinero comprando fajas confeccionadas, que siempre resultan defectuosas. Adopte el modelo LEONARD, que será hecha de medida exclusiva, especialmente para cada caso, y tendrá la seguridad de haber hecho una buena adquisición. Solicítese el folleto que remitimos gratis. Dirigirse a LEONARD, Esmeralda 577, Bs. As.

6° EMPRESTITO CONSOLIDADO ITALIANO - 5 o|o

El Banco Francés e Italiano

oficialmente encargado por el gobierno italiano, ofrece las MAYORES FACILIDADES PARA LOS PAGOS A PLAZO. — Dirigirse a

299 - CANGALLO - 299

V. 26|2|920.

En el radicalismo tucumano

En Tucumán acaba de festejarse la "fusión" de los elementos radicales, distanciados, allí como en toda la república, por motivos subalternos de preponderancias personalistas y de círculo.

Un banquete de cien cubiertos y un poco de oratoria barata, ha sellado el pacto de tregua — ¡ay cuan precario! — que durará, si no sobrevienen accidentes imprevistos, hasta el día de los comicios, esto es, hasta el día en que sea posible recompensar con algo más que promesas los abnegados esfuerzos de los correligionarios en desgracia.

Como una muestra de la oratoria gastada en el banquete, vale la pena citar algunos párrafos del discurso pronunciado por el señor Horacio Sánchez Loria, cuyo nombre se ha hecho célebre después del asunto aquel del "tren fantasma". Entre otras cosas invocó el testimonio de las montañas que rodean a Tucumán y afirmó lo siguiente:

"Festejamos esta noche la fiesta que hace mucho tiempo deseaba realizar el radicalismo tucumano. La fiesta de la unión, valer decir, de la fuerza; la fiesta fraternal de los amigos.

Pero por encima de esta divergencia aparente, los uniré, para solidificarlos en bronce de estatua o en formidable murallón de trinchera, el espíritu que animó y dió al radicalismo su antorcha, su luz sagrada, que no es otra que la de la Junta de mayo la del Congerso de Tucumán, la de la Constitución nacional."

¡La Junta de mayo, el Congreso de Tucumán! Cuán poco a propósito evocados, y cuán imprudentemente!

Allí se trataba de afirmar la nacionalidad, de organizarla sobre una base inconmovible, y los hombres que acometieron la empresa supieron mostrarse a la altura de su misión empleando su inteligencia, talento y energía, para conseguir esos fines aun a precio del sacrificio de sus vidas.

Las cosas han cambiado.

La nación es un hecho indiscutible, y su desarrollo, su engrandecimiento, su cultura, se van realizando pese a la incapacidad, la rutina y los obstáculos que ponen en su camino los actuales gobernantes que han heredado de sus predecedores las peores costumbres.

Entre los hombres que formaban la Junta de mayo y el Congreso de Tucumán habían disidencias de métodos, cuestiones de principio, pero todos ellos estaban de acuerdo en que había que trabajar para dar a los argentinos una patria y realizaron la gran obra.

Estos que con ridícula jactancia se exhiben como sus continuadores e intérpretes solo discuten y riñen con motivo de prebendas y empleos e interpretan las funciones de gobierno como un medio de repartirse el botín.

LABORIOSIDAD INTENDENTIL

El intendente municipal es, fuera de toda duda, una persona que vive en una deambulación constante. Y es, también, de una fecundidad única.

Son de todos conocidos los incontables proyectos de nuestro voluminoso "lord mayor", pues los diarios radicales y radicalizantes los han publicado oportunamente con lujo de detalles, no faltando quien los presentara como el único medio de resolver los difíciles y complejos problemas que ofrece nuestra populosa capital.

Al actual intendente se debe, como se sabe, el cambio de alumbrado de la avenida de Mayo, realizado por razones de embellecimiento de la ciudad. Y a él se debe también el flamante proyecto por el cual se construirá un pasaje subterráneo que cruce la avenida Alvear en una extensión de 70 metros, entre el jardín zoológico y el monumento a Sarmiento, pasaje cuya construcción costará 65.000 pesos moneda nacional.

Es realmente extraordinaria la atención que el intendente municipal presta a las grandes y aristocráticas avenidas de la ciudad. Diríase que tiene puesta su mirada y su atención exclusivamente sobre los barrios lujosos y opulentos.

No se explica, en realidad, cómo pueda interesar tanto el aumento de la intensidad luminosa de la parte más céntrica de la capital, que es la que menos necesidad tiene de ello, así como la construcción de un pasaje subterráneo en la avenida Alvear.

El intendente municipal que ha visitado innumerables barrios apartados del municipio, que ha comprobado de visu el enorme descuido en que se hallan y que ha prometido interesarse en su favor, debiera tener especialmente en cuenta y atender como corresponde las justas reclamaciones que formulan a diario los vecinos de los mismos sobre la falta de alumbrado y de pasos de piedra, lo que no es mucho reclamar a quien proyecta construir un pasaje en una aristocrática avenida y ha repartido alumbrado a granel en otra que no lo necesita.

MUSICA PARA EL PUEBLO

Hoy, a las 9 p. m., las siguientes bandas concurrirán a los lugares que se indican en seguida:

Municipal, a las barrancas de Belgrano; de policía, al parque Saavedra.

Instituto superior de ciencias comerciales "HELLER"

3412 — RIVADAVIA — 3412 — BUENOS AIRES

Enseñanza individual rápida y práctica de todas las Materias Comerciales; Cursos abreviados para "CONTADORES", "BALANCEADORES", TENEDORES DE LIBROS", "EMPLEADOS IDONEOS", "CAJERAS", "DACTILOGRAFOS", "TAQUIGRAFOS". Clases diurnas y nocturnas, atendidas personalmente por el FUNDADOR Y DIRECTOR: ISAAC HELLER, Profesor, Contador, Balanceador Público y AUTOR de las renombradas Obras "SISTEMA HELLER", reconocidas las mejores para enseñanza y consulta, y que son:

"Tratado Práctico de Contabilidad y Teneduría de Libros", el más completo. Nueva edición . . . . . $ 6.00
"Aritmética Comercial" (Práctica razonada). Todas las Matemáticas resueltas. Unica en su género. 260 páginas, en tela. 4a. edición . . $ 3.50
"Ortografía Castellana". Redacción, Cartas, Documentos, Contratos, Escritos, Vocabulario Ortográfico. 214 páginas, 3a. edición . . . . . $ 3.00
"Consultor del Comerciante" (ACABA DE APARECER). Leyes nuevas, Comerciales, Papel Sellado, Patentes, Tarifas Postales y Telegráficas, Conversiones, Reducciones, Tablas, Cálculos, Pesas, Medidas, Cambios, etcétera. 232 páginas, 2a. edición . . . . . $ 3.00
"Colección de 40 Modelos Prácticos de Contabilidad". Toda clase y Ramos. 118 páginas . . . . . $ 1.50
"Caligrafía Moderna". Con 5 letras diferentes . . . . . $ 1.00

Dirigir los pedidos al autor: ISAAC HELLER, RIVADAVIA 3412.
CURSOS ESPECIALES POR CORRESPONDENCIA AL INTERIOR
Se envía gratis informes y programas. Solicitarlos al Director: Isaac Heller, Rivadavia 3412, Buenos Aires.

MANUEL GALVEZ 11

Nacha Regules

—Seis meses. Pero un día, sentí tanta repugnancia de semejante vida, que dejé la tienda y no volví más a aquella casa. Trabajé en costuras, fuí corsetera, hice flores artificiales... No tuve suerte. Fuí bajando poco a poco, aceptando cada vez los oficios más modestos. ¡Y siempre llena de deudas! Mientras tanto, no había hombre que no me pretendiese. Por huirles cambié de oficio en más de una ocasión. Les tuve odio, miedo, repugnancia. Por fin, después de varios años de un continuo padecer, vine a caer como camarera en un café-concierto. Allí fué más insoportable la persecución de los hombres, pero ganaba bastante con mi trabajo y tenía un cuartito limpio y decente, son muebles míos. Allí, una noche, después de un año, me encontró Riga...

—¿Y después?

—¿Después que abandoné a Riga? Pues... volví a caer, esta vez para siempre. Viví unos meses con uno, un año con otro, hasta que terminé por entregarme completamente a la vida. En una de esas casas reservadas me encontró Arnedo y me sacó.

Quedaron silenciosos un largo rato. Nacha estaba inmóvil. Tenía los ojos enormemente abiertos. ¿Qué miraba? ¿En qué pensaba? Monsalvat creyó que había llegado el momento trascendental, y dijo:

—Ahora, Nacha, tiene que cambiar de vida...

Ella, sin mudar de posición y sin mirarle, movió dos veces la cabeza, lentamente, de derecha a izquierda.

—¿Cómo? ¿Y su arrepentimiento?...

—Yo no estoy arrepentida — contestó ella pronunciando sílaba por sílaba y mirando a Monsalvat. — No estoy arrepentida porque no he buscado el mal.

—¿Pero no lamenta la vida?...

—Dios sabe que he sufrido espantosamente. ¿Cómo no he de lamentar una vida tan desgraciada?

—Y, entonces, ¿por qué no quiere dejarla?

—Quiero, pero no puedo. Mi destino es ser una mala mujer.

Monsalvat sintió en ese instante que el sentimiento de su corazón asomaba a sus labios, pronto a persuadir y a inflamar el corazón de Nacha en el vehemente anhelo del bien. Le tomó las dos manos, que ella, con un débil movimiento de resistencia, intentó negarle.

—Nacha, hay que cambiar de vida inexorablemente. Es preciso que usted sea usted misma, que recupere su personalidad, que viva. Que viva, ¿comprende? Que pueda soñar, amar, recordar... Su alma exige ser libre, y la libraremos de la esclavitud... Piense en todo lo que ha sufrido. Pues todo eso no es nada, junto a los padecimientos trágicos que le esperan. La juventud pasará pronto para usted, y un día se encontrará vieja, enferma, fatigada, hecha un harapo humano. La devorará la tuberculosis, le contagiarán males horribles; y si no se vuelve idiota, se quedará paralítica. Pero antes, irá cayendo, cada vez más abajo... Llegará un día en que será definitivamente esclava. El traficante que acecha en cada esquina le echará sus garras, y, una vez en la casa triste de las mujeres explotadas, se volverá una simple bestia de placer. Y allí no hay vida verdadera, ni esperanzas, ni porvenir. No hay ni amor, porque no es amor el instinto criminal del compadrito que la maltratará y la robará. Será vendida como un mueble, en subasta. ¿Cuánto vale esta mujer? Tanto. Llévesela, es suya. Y rodará hasta los antros más inmundos para servir de placer a los hombres más abyectos, a los más repugnantes. Después, nadie la querrá por vieja y por fea. Los hombres más asquerosos le tendrán asco, y su esperanza será morir en un hospital, sola, sin una lágrima que la llore, sin una palabra de piedad en su agonía. Nadie sabrá que dejó usted el mundo. Será arrojada en su tumba, como se arroja dentro de la tierra un perro muerto...

—¡No siga, no siga, por amor de Dios! ¡Es espantoso!

—Es la verdad, Nacha. Es lo que le espera si no cambia de vida

—Sí, sí. Quiero ser otra. Y usted me ayudará, usted, que es tan bueno...

La infeliz criatura lloraba desesperadamente, con sollozos cortados, retorciéndose, echando hacia atrás la cabeza, estirando los brazos y levantándolos como en una trágica imprecación al cielo.

Llamaron a la puerta. Nacha se estremeció, sobresaltada. Se arregló rápidamente para ocultar su llanto y se dirigió a la puerta de la habitación. Era la sirvienta, que traía una carta de Arnedo. Aterrada, no se animaba a abrirla. Se la entregó a Monsalvat, quien la leyó. Arnedo comunicaba que aquella noche iría a comer con cuatro amigos. Nacha tomó el papel y se quedó inmóvil, muda, mirando a lo lejos. Monsalvat la habló, pero ella permanecía en silencio, con el ceño arrugado, sin mirarle. Una expresión trágica parecía esculpida en su rostro. Temblaba toda entera ligeramente. De pronto, llevándose las manos a la cabeza, exclamó:

—¡No, no, no! ¡No puede ser! ¡Es una locura! Váyase, váyase ahora mismo. No quiero verlo nunca más. He estado loca. ¡Váyase inmediatamente!

Monsalvat la miraba estupefacto, sin saber qué pensar de aquella actitud. Creyó que perdía para siempre a Nacha. Intentó hablar, explicar. Pero era inútil. Ella le señalaba la puerta, implacable, resuelta, con una energía desconocida. Monsalvat tuvo que salir. Y se fué con el corazón destrozado y con la certeza de que una gran catástrofe había caído sobre su vida. Nacha ni siquiera le dijo adiós.

Las dos líneas de Arnedo habían bastado para que Nacha volviese a la realidad, es decir, a lo que ella creía la realidad. Lo que imaginaba una locura, una cosa imposible, era la realidad verdadera. La otra, la que ella vivía, era una realidad fugaz e inconsistente.

En un esfuerzo enérgico abandonó sus lágrimas y sus recuerdos. Se sintió otra vez la Nacha de antes, Lila, la bailarina de tangos y la mala mujer de la vida. Desechó por un instante hasta la memoria de Riga.

Pero luego, hacia las cinco, su corazón pudo más que su voluntad. Repentinamente, con desesperación, como con temor de volverse atrás, se puso en un segundo el sombrero, bajó a la calle, se fué en un automóvil al cementerio.

Llegó en el momento de los discursos. Se situó lejos del lugar, disimulando para no ser notada. Vió con infinita tristeza que apenas veinte personas habían ido a despedir al poeta. Cuando todos partieron, se acercó al nicho donde fuera colocado el cadáver de su amigo. Con el pañuelo en los ojos permaneció allí largo rato. En su inmovilidad, su humilde traje negro, su llanto silencioso, su actitud de sufrimiento, parecía una imágen del Dolor. La tarde estaba oscura. Lloviznaba y hacía frío. Cuando arreció la lluvia, Nacha se apartó de allí lentamente y volvió a su casa.

VI

Monsalvat no se explicaba cómo, después de los acontecimientos de la noche anterior y de aquella tarde, podía encontrarse en el palacete de Ruiz de Castro, comiendo en compañía de personas mundanas. Parecíale que se traicionaba a sí mismo, que no era fiel a su transformación espiritual. ¡Y qué abismo entre la vida dolorosa de Nacha y la vida feliz de las lindas mujeres que le rodeaban! ¡Y qué abismo entre su diálogo atormentado, trágico, sufriente con la pobre muchacha y las conversaciones, elegantes y risueñas, que burbujeaban en aquella mesa aristocrática!

Era curioso que el contacto con la realidad le hubiese hecho olvidar sus sensaciones pasadas. Sólo tenía en este instante una vaga idea de cuánto sufriera y de cuánto le aconteciera. Pensaba haber vivido horas de exaltación, tal vez de alucinante delirio. Pensaba haber vivido horas de obsesión, dominado por un poder extraño, sin advertir la existencia de las cosas que le circundaban, ajeno en absoluto a lo que no fuesen sus preocupaciones.

Había salido de la casa de Nacha en un estado que no podía definir, y en el que se mezclaban la excitación, la desesperación, el sufrimiento, la lástima de Nacha y de sí mismo, y el fastidio contra sí mismo. Anduvo vagando por las calles hasta que, un poco tranquilizado, acudió al ministerio para informarse del empleo que le ofrecieron y buscar distracción. Allí encontró a Ruiz de Castro, que le invitara hacía días para una comida en su casa y que le exigió su presencia. No se negó. ¿Por qué negarse. ¿Iba acaso a abandonar la sociedad para siempre? Y ahora estaba allí, rodeado de mujeres elegantes y de hombres de mundo.

Ruiz de Castro, ex condiscípulo de Monsalvat, era un hombre extremadamente amable. Su ocupación principal consistía en hacerse simpático a todos: viejos y niños, hombres y mujeres. Tenía un aire a la vez donjuanesco y algo afeminado, unos grandes y bellos bigotes, un cuerpo erguido. Llevaba altos cuellos, la más ricas corbatas, anillos magníficos. Jamás se le vió con un traje que no pareciese recién llegado de la sastrería, y no dejaba los guantes ni en los más terribles días del verano. Dueño de una pequeña fortuna, se había casado con una viuda millonaria, y daba comida y pequeñas reuniones, donde congregaba a personas de la más alta sociedad. Abogado, famoso "causeur", muy inteligente. Leía mucho, entendía en cosas de arte y considerábase muy por encima de su medio. Sus invitados eran todos hombres de positiva cultura: médicos y abogados prestigiosos, profesores universitarios, políticos de talento, algún literato. Ellos y sus mujeres, "amateurs" en arte, gustaban hablar de cuadros y esculturas, de música y de versos. Naturalmente, lo argentino para nada se tomaba en cuenta. Aquella noche se discutió sobre Zuloaga, cuyas obras de la Exposición Universal apasionaban a los artistas y a los diletantes; sobre Rodín; sobre la música de Debussy y de Strauss. Las mujeres parecían tener mayor conocimiento y sensibilidad que los hombres. De las diez que allí había, todas elegantes, todas bellas, todas inteligentes—¡eran argentinas!—una escribía con real talento, si bien no publicaba; otra conocía el arte y la literatura de Francia mejor que la mayoría absoluta de los escritores argentinos; y otra, una muchacha, vecina de Monsalvat, había hecho estudios filosóficos, siguiendo en París los cursos de Bergson.

Monsalvat juzgábase un extraño en este ambiente. A algunas de las jóvenes damas no las conoció hasta entonces, si bien tenía relación con los maridos. Su presencia allí era debida al cariño que sentía por él Ruiz de Castro. Su amigo, que, como buen argentino, y sobre todo como buen porteño, admiraba ingenuamente el éxito, se habituó desde la facultad a considerar como un ser excepcional a aquel muchacho que obtenía la más alta clasificación en sus exámenes, que daba en clase, eruditas conferencias y que iba a merecer la medalla de oro. Ruiz de Castro, además, veía en su amigo el prototipo de la distinción. Le encantaban los modos absolutamente naturales y sencillos de Monsalvat, su accionar sobrio y elegante, y aquel su deseo de no llamar la atención, ni por el vestir ni por el hablar, cosa que no era en él buscada y que le preocupase en todo momento, sino algo espontáneo y oportuno. Ruiz de Castro fué quien más contribuyó a vincularle en la sociedad. Le obligó a entrar en el Jockey; y le hacía invitar a bailes, seguro de que Monsalvat no haría jamás un mal papel y deseoso de que la sociedad reconociese el valor espiritual y personal de su amigo. Pero Monsalvat amaba demasiado la modestia y tenía un temor del ridículo que llegaba a lo enfermizo. En el horror de "estar mal" o de llamar la atención, callaba sus opiniones, por interesantes que fuesen. Reservado y desconfiado de sí y de los demás, nunca dejaba ver el fondo de su alma. No fué, pues, conocido y apreciado sino de algunos íntimos y de las mujeres que le quisieron. Para éstos era un espíritu profundo, noble, generoso; un ser sin ambiciones, modesto y sencillo; un hombre de vida interior y de muy fuerte cultura. Para los demás, era un individuo gris, monótono, poco interesante.

Los temas de la conversación separaban a Monsalvat de sus compañeros de mesa. Jamás le atrajo el arte, y de literatura conocía muy poco. Había leído enormemente; pero novelas, versos, críticas, sólo por rara excepción. Así es que cuando aquellas mujercitas se extasiaban ditirámbicamente hablando de Chabas o de Loti, él se sentía fuera de lugar y hasta se avergonzaba en su interior.

(Continuará).

LA CAMPAÑA ELECTORAL

LAS CONFERENCIAS DE ANOCHE

SECCION 1a. (LINIERS)

Morcto y Provincias Unidas

A la hora anunciada, una numerosa concurrencia, se había congregado en el lugar de la conferencia, ávida de escuchar la palabra socialista.

El ciudadano Ayala, que habló en primer término, se refirió a la necesidad de que los trabajadores tomen una activa participación en la política, complementando así la actuación gremial y cooperativa. Hizo luego una fundada crítica de los actos y procederes del actual gobierno, poniendo de relieve la ineptitud que demuestran los hombres y el partido gobernante.

Le siguió en el uso de la palabra el candidato a diputado concejal Zaccagnini, quien analizó la obra del Partido Socialista en pro del mejoramiento obrero. Se refirió a la intensa labor desplegada para obtener leyes sociales que garanticen los derechos del trabajador, y, conjuntamente, la derogación de las malas leyes, que obstaculizan el movimiento obrero. Finalizó su disertación con atinadas consideraciones sobre la actitud socialista frente a los problemas económicos del país.

El acto finalizó en medio del mayor orden y entusiasmo.

SECCION 2a.

Espallata y Colonia

Más de 800 personas rodearon esta tribuna, abriendo el acto el ciudadano Fidel García.

El concejal Adolfo Dickmann, en una clara exposición, analizó la actuación del grupo comunal socialista ante los distintos asuntos planteados en el concejo deliberante. Censuró la politiquería del D. E. frente a los conflictos promovidos por los matarifes, chauffeurs, cocheros de plaza, puesto que se trata de ordenanzas que incumben directamente a los concejales y no al jefe de la comuna.

Lamentó el camino errado de los chauffeurs al no haberse dirigido directamente a quien correspondía, yendo, en cambio, al despacho del intendente en procura de las mejoras solicitadas.

Acallados los aplausos del público, subió a la tribuna el ciudadano Gregorio M. Beschinsky, refiriéndose a los distintos problemas sociales que son de urgente solución, pero nó por obra de la iglesia católica y sus representantes en todas las esfueras, sino por la acción inteligente de los representantes socialistas, que desean una sabia legislación, capaz de transformar el estado miserable en que hoy se encuentra la clase trabajadora de nuestro país.

Entre vivas al socialismo y entonando La Internacional, terminó el acto de propaganda, que hace honor a la cultura política desarrollada por nuestro partido.

SECCION 3a. (Subcom. Mariano Moreno)

Salta y Progreso

Respondiendo a la intensa propaganda que realiza este subcomité, y a pesar de la obra contraria que realizan los radicales destruyendo los manifiestos anunciadores, numeroso público se congregó anoche en el lugar anunciado para esta conferencia de propaganda electoral.

Dió comienzo el acto con la exposición de las cintas filmadas por el C. E. del Partido Socialista, tituladas "El buque Fantasma", "Cómo educa al pueblo el Partido Socialista" y "Riqueza y miseria", siendo apreciadas por el enorme auditorio, que puso en evidencia su agrado con prolongados aplausos.

Acto continuo presentó a los oradores el ciudadano Bergolio, para continuar en el uso de la palabra el ciudadano Eugenio Albani.

Empezó manifestando que el objeto de las conferencias socialistas, durante la campaña electoral, es explicar los puntos del programa con que se presenta a la lucha, para que el pueblo pueda discernir su voto con conciencia. Analizó luego la lucha de clases, poniendo en evidencia la necesidad de un organismo fuerte, disciplinado, y con ideas y propósitos claros, como lo es el Partido Socialista, para anular el parasitismo social.

Aquí dió término, para proseguir el candidato a diputado ciudadano Alberto Iribarne. Demostró en forma clara cómo, dentro del actual régimen impositivo, el trabajo es el que más contribuye, estando casi exentas de impuestos las grandes rentas salidas del sudor del pueblo trabajador.

Hizo sobre esto atinadas comparaciones, que arrancaron fuertes aplausos del auditorio. Entró luego a explicar el significado de la revolución social y las modificaciones que se vienen operando en el régimen de vida del pueblo trabajador, a medida que va comprendiendo y capacitándose para ejercer el derecho de voto.

Manifestó más adelante la conveniencia y el deber que tienen los extranjeros de intervenir en forma activa en el movimiento político del país, para llevar al frente de sus destinos a hombres de reconocida capacidad, por ser elementos que no se adaptan al caudillismo, que aun hoy sobrevive en las provincias del interior. Criticó, por otra parte, al capital extranjero y anónimo, que paga impuestos en el país de origen, y que aquí subvenciona a instituciones que, como la liga patriótica argentina, pretenden tener sumiso al pueblo trabajador para provecho de ellas mismas.

Con esto se dió por terminado el acto con prolongados aplausos y vivas al Partido Socialista.

Como queda expresado más arriba, parece que los radicales no tienen otra obra que realizar que la de destruir los manifiestos anunciadores de las conferencias a realizar. Conviene, pues, que la policía demuestre más actividad, a fin de evitar esos hechos, que luego traen consecuencias desagradables.

SECCION 6a.

En Treinta y Tres y Méjico

Un público numeroso concurrió a la conferencia realizada anoche en el cruce de estas calles.

Con suma claridad expuso el ciudadano Palacín, en reemplazo de Buira, el concepto nacionalista, en su sentido más sano, que inspira la obra socialista en éste y en todos los países en que desarrolla su acción eficaz para la clase trabajadora, que representa.

Puso de manifiesto la responsabilidad que asumen los candidatos socialistas, obreros manuales varios de ellos, que al terminar su mandato informan ante sus electores y luego van a ocupar sus antiguos puestos de labor.

Ocupó luego la tribuna el candidato de Andréis. Después de breves consideraciones, manifestó que el ritmo de los acontecimientos universales indica a la naciente democracia americana un solo camino a seguir; junto al Partido Socialista, que, con una tradición histórica definida, representa la moderna civilización en pugna con los tradicionales partidos criollos. Señaló la falta de principios en éstos, que hace posible que desde una misma tribuna, radical o conservadora, dos distintos oradores puedan exponer conceptos diametralmente opuestos sobre asuntos de indudable importancia social.

El público aplaudió a los oradores en diversos pasajes, disolviéndose en perfecto orden.

SECCION 7a. (Caballito Norte)

Miriñay y Gaona

Más de 500 personas se reunieron anoche en este punto a escuchar la conferencia socialista.

El ciudadano Santos abrió el acto con breves palabras, y en seguida ocupó la tribuna el candidato Alejandro Castiñeiras. Este orador comenzó refiriéndose a nuestros adversarios políticos, destacando la carencia de propósitos definidos que les caracteriza. Pasó luego a ocuparse de nuestra plataforma, y, dentro de ésta, especialmente de la jornada de ocho horas, la reducción del servicio militar y la reforma agraria. Cada uno de estos puntos le mereció una amplia disquisición, que llevó al ánimo de los presentes la convicción de la conveniencia y necesidad de implantar las ideas socialistas. Finalizó con una elocuente peroración, solicitando el voto del electorado para la lista de nuestro partido.

El compañero Aprile se ocupó de la política oscura y hesitante del actual gobierno. Censuró la exhumación de la ley 7029 y la aplicación de la de residencia, llevadas a cabo por la "reparación" radical. Por fin, examinó nuestros proyectos de régimen parlamentario, ley del divorcio y separación de la iglesia y el estado.

Los oradores fueron calurosamente aplaudidos en diversos pasajes de sus conferencias. Y al final estruendosos vivas a nuestro partido llenaron el ambiente con la nota cálida del entusiasmo sincero y espontáneo.

SECCION 8a.

Pozos y Carlos Calvo

Un público numeroso, en el cual se notaba la presencia de muchas mujeres, rodeó la tribuna socialista levantada en este punto de la sección 8a.

Abrió el acto el compañero Lucendo, y en seguida usó de la palabra el ciudadano Domingo Marino. Su disertación fué un análisis de nuestra plataforma electoral, insistiendo particularmente en la explicación de la ley del divorcio. Se refirió luego al negociado de la cosecha, demostrando las funestas consecuencias que hubiera tenido este fruto de la inepcia gubernativa.

El ciudadano Joaquín Coca, que habló a continuación, examinó las distintas fases de la acción socialista en los varios escenarios en que se desenvuelve.

La concurrencia, que fué numerosa a pesar de la ruin práctica de tapar los carteles anunciadores, ensayada esta vez por el partido llamado demócrata progresista, se retiró satisfecha de la sana exposición de doctrina que acababa de escuchar.

SECCION 11a.

En Lavalle y Junín

No obstante que a una cuadra del lugar anunciado por el Partido Socialista para llevar a cabo su conferencia pública se realizaba una reunión de la facción demócrata progresista, nuestra tribuna congregó un crecido y entusiasta público de 2000 personas, entre las que se hallaba un crecido número de mujeres.

Abierto el acto, usó de la palabra el ciudadano Alejo Grellaud, quien, en una forma sintética y clara puso de manifiesto la benéfica acción que reportaría al pueblo el programa que en los próximos comicios sostendrá el Partido Socialista, á quien el pueblo necesita porque él es el guía que conduce a la república toda hacia la más verdadera y durable democracia: la democracia socialista.

En medio de prolongados aplausos terminó el ciudadano Grellaud, ocupando luego la tribuna el compañero Roberto F. Giusti. Habló extensamente sobre el analfabetismo, haciendo resaltar el alto porcentaje de niños analfabetos que existen en el país, y los esfuerzos realizados por nuestros legisladores en el sentido de la creación de más escuelas y de una difusión más amplia e inteligente de la enseñanza.

Cerró el acto, el ciudadano Parkin pronunciando breves palabras relativas al hermoso acto que se realizaba. Cuando ya iba a terminar, fué interrumpido por un individuo que hizo manifestaciones hostiles al orador.

La enorme concurrencia, indignada ante la pasividad de la policía allí presente, reclamó la intervención que correspondía.

Los "guardadores del orden", lejos de cumplir con su deber, detuvieron al ciudadano Parkin, que protestaba por lo ocurrido, y atropellaron brutalmente a un grupo de ciudadanos que acompañaba al detenido.

Este es un nuevo ejemplo de la complicidad policial en los desbordes de la mazorca.

SECCION 15a. (V. ORTUZAR Y V. MAZZINI)

Bella Vista y Triunvirato

En el cruce de estas calles y ante una numerosa concurrencia, se realizó anoche la conferencia del Partido Socialista. Con breves y oportunas palabras abrió el acto el ciudadano Bernardo Sierra, presentando al compañero Juan B. Milani, que explicó a los asistentes, obreros en su mayoría, las tres formas de lucha que podía ejercer, a saber: acción cooperativa, acción sindical y, por último, la acción política de los trabajadores, que, coordinada a la lucha gremial, daría buenos resultados. Se refirió también a la mala situación del obrero en la fábrica y en el hogar, siendo aplaudido al finalizar su disertación.

Le siguió en el uso de la palabra el ciudadano Valentín Zamora, quien se refirió a los problemas obreros en Europa, y la manera de resolverlos, parangonándolos con los de nuestro país, donde la clase burguesa no quiere comprender el momento histórico en que vivimos.

Analizó luego varios puntos de nuestra plataforma electoral, entre ellos el divorcio y la separación de la iglesia y el estado.

Terminó haciendo un examen de las facciones que se presentan a la lucha. Entre los vítores al Partido y entonando canciones obreras, se disgregó la concurrencia en el mayor orden.

VOLANTES DE PROPAGANDA ELECTORAL

Hoja número 5.

El Partido Socialista y la Escuela

LOS REPRESENTANTES SOCIALISTAS HAN PEDIDO EN LAS CAMARAS:

1.000 escuelas nuevas cada año, siguiendo un plan metódico de supresión del analfabetismo;

la matrícula escolar gratuita para todos los niños;

la supresión de toda enseñanza religiosa en las escuelas;

la elección de los consejos escolares por los padres y madres de los alumnos, para que el gobierno de la escuela esté en manos del pueblo, en vez de estar en manos de señorones clericales en la mayoría de los casos;

libros gratuitos, alimentación y vestido para los niños pobres (600.000 pesos);

y la reorganización del Consejo Nacional de Educación con representantes de los maestros y de los padres.

LOS REPRESENTANTES SOCIALISTAS HAN OBTENIDO DEL CONGRESO:

11 millones de pesos para 1.500 nuevas escuelas y 400 edificios escolares económicos para impartir enseñanza primaria en toda la república;

un despacho de la comisión favorable a la abolición de la matrícula paga;

la abolición de la matrícula paga;

la suma de 200.000 pesos para este año, a fin de dar útiles, botines, vestido y algún alimento a los niños pobres, cantidad que se agregará a los 500.000 $ que con el mismo objeto han obtenido los concejales socialistas de la Capital Federal;

y un informe favorable a la eliminación de la enseñanza religiosa.

EL PODER EJECUTIVO RADICAL HA SIDO INCAPAZ DE REALIZAR INTELIGENTE Y HONESTAMENTE ESTA GRAN OBRA DE EXPANSION ESCOLAR.

Los socialistas no han podido obtener todo lo que pedían por las siguientes razones:

porque la mayoría radical no lo ha querido;

porque el ejecutivo radical no ha tenido interés en el progreso de la educación popular, sino en conquistarse los votos de los maestros de escuela.

VELANDO POR LA BUENA ADMINISTRACION DEL DINERO DESTINADO PARA LA INSTRUCCION PRIMARIA,

la diputación socialista ha puesto en evidencia la quiebra moral del Consejo Nacional de Educación, las malversaciones, los fraudes y el desorden que reinan en esa institución sometida a la influencia clerical y de los comités radicales. Los socialistas pidieron una investigación sobre el Consejo y la mayoría radical la rechazó.

Los parlamentarios socialistas luchan por dar al pueblo las escuelas primarias que faltan y mejorar las existentes. El gobierno radical considera en cambio que la "obra de reparación" consiste en hacer del presupuesto escolar una fuente de prebendas para sus fieles.

Hay todavía en el país 600.000 niños sin escuelas y 600.000 electores analfabetos!

SI USTED QUIERE EL PROGRESO DE LA EDUCACION POPULAR, **VOTE POR EL PARTIDO SOCIALISTA!**

Partido Socialista

Informacio oficial del C. E.

VOLANTES

La comisión electoral ha editado dos nuevos volantes de propaganda titulados "¡El gran negocio!" y "El Partido Socialista y la escuela". Los centros pueden retirarlos desde hoy.

Los afiliados que lo deseen pueden recibir, también, una cantidad, presentando su carnet.

La comisión electoral, con este motivo, recuerda nuevamente a los centros y afiliados que los volantes se entregan para ser repartidos individualmente, en los sitios públicos, calles, paseos, a la salida de los teatros, cinematógrafos, fábricas, etc., y no para tirarlos al aire.

NUEVOS CONCIERTOS SINFONICOS

Se han organizado dos nuevos conciertos sinfónicos: el lunes 23, en la plaza de Flores, para los centros de la 5a., 1a. (V. Sársfield) y 7a. (Caballito Norte), y el miércoles 25 en avenida Sáenz y Traful, para la 1a. (N. Pompeya) y 2a. Los programas musicales y oradores se darán a conocer oportunamente.

Los carteles podrán retirarse desde esta noche.

PADRONES, CUADERNOS DE FISCALES Y SOBRES

La secretaría ha recibido ya todos los padrones. Los centros y comités independientes pueden retirarlos en cualquier momento, junto con los cuadernos de fiscales y sobres.

LOS ERRORES EN EL PADRON

Se recomienda a los secretarios electorales que cualquier error que noten en la impresión del padrón lo comuniquen inmediatamente a la secretaría general para hacer la reclamación ante el juez federal. — LA SECRETARIA GENERAL.

ACTIVIDAD DE LOS CENTROS

SECCION 3a.

El comité electoral se reunirá hoy, a las 8.30 p. m., para tratar asuntos relacionados con la marcha de la campaña electoral. Recomiéndase especialmente la concurrencia de los delegados de circuitos.

También invita a todos los afiliados y simpatizantes de buena voluntad a que concurran al local todas las noches, a fin de cooperar en la tarea de llenar sobres y realizar otros trabajos electorales.

CLUB DEMOCRATICO INDEPENDIENTE (Sección 4a.)

Este club, recientemente reconstituído, que sostendrá la lista íntegra del Partido Socialista, reunido en asamblea extraordinaria, designó sus comisiones directiva y de propaganda electoral, en la siguiente forma: Secretario general Víctor Marotta; secretario de actas Domingo Mercuri; tesorero, Juan Bado; vocales: Manuel Vidal, Teodoro Ceriani, Carlos Elena y Telmo Boggio.

Comisión de propaganda: C. Elena D. Mercuri, T. Ceriani, José Matrecari José Tilbe, Julio Echerra, Juan Di Pinto, Nicolás Bado, J. Chiaparra, Enrique Oliva.

Se hace saber a los afiliados y simpatizantes que la secretaría ha sido trasladada al nuevo local, Hernandarias 1538, donde se reciben adhesiones todas las noches, de 8 a 10.

SECCION 5a.

Se recuerda a los afiliados que están en el deber de cooperar en los trabajos electorales de la presente campaña a cuyo fin la secretaría permanece abierta todas las noches, de 8 a 10. A los simpatizantes que quieran también aportar su concurso se les invita a concurrir igualmente al local social, R. L. Falcón 2577, en las horas indicadas.

Hay trabajo para todos.

SECCION 8a.

El comité electoral de este Centro comunica a los afiliados del mismo que hay en secretaría una gran cantidad de sobres para llenar y dirigir a los electores y que es absolutamente necesaria su presencia a fin de realizar ese trabajo. Los que no puedan concurrir a escribir en el local social, pueden llevarse los sobres a su domicilio.

Igualmente se les encarece prestar su ayuda en la fijación de manifiestos, fajas, etc., pues es necesario realizar un esfuerzo en los días que faltan para la elección.

SECCION 12a.

Se invita a los afiliados a este Centro a concurrir al local social, Carlos Calvo 686, de 8.30 a 11 p. m., a objeto de formar la lista de fiscales titulares y los suplentes para la hora del almuerzo, estos últimos para evitar una erogación a la caja del Centro.

SECCION 13a.

Se invita a los afiliados a concurrir esa noche a Belgrano 1426 para realizar un trabajo urgente.

SECCION 17a. (Palermo)

Este Centro hace un llamado a los ciudadanos que actuaron como fiscales titulares y suplentes en las últimas elecciones, a fin que concurran al local social, Dorrego 1476, de 8.30 a 11 p. m., a objeto de inscribirse para actuar como tales en los próximos comicios.

SECCION 18a.

Se invita a los afiliados y simpatizantes que concurrieron a la reunión efectuada el 11 del corriente en el Centro de la 18a. con el objeto de constituir un subcomité, a la asamblea que tendrá lugar hoy viernes, a las 8.30 p. m., en el local Thames 740, a fin de tratar la siguiente O. del D.: nombramiento de la C. A., designación de delegados al comité electoral, asunto local, varios.

El nuevo subcomité se encargará de la propaganda en los circuitos que abarca el radio comprendido por las calles Acevedo, vías del ferrocarril, Triunvirato y Rivera.

SECCION 20a.

Para esta noche, a las 8.30, se invita a concurrir al local de este Centro, Arenales 1361, a los afiliados y simpatizantes que quieran cooperar al mayor éxito de la propaganda repartiendo a domicilio folletos, volantes y otros impresos relacionados con la campaña electoral.

Se recomienda no faltar, pues todos debemos prestar nuestro concurso en pro del próximo triunfo.

La política y el casamiento para el clero

Irreductible oposición del pontífice

¡EL CELIBATO, LA GLORIA MAS PURA!

El pontífice Benedicto XV acaba de producir dos actos que denotan en forma inequívoca el firme propósito de la iglesia católica de mantener intactos, volviendo a ellos, los principios y dogmas fundamentales de la misma. Contra la tendencia, actualmente muy acentuada, de complicar abiertamente la vida de los sacerdotes con las actividades de la política y del amor, el pontífice se pronuncia en forma enérgica e inapelable.

Después de recibir una delegación de la orden de los predicadores de la cuaresma, el pontífice les dirigió una alocución destinada a encarecer la importancia de la predicación. Habló con la mayor energía en contra **del abuso en que incurren algunos predicadores al tratar argumentos ajenos al orden sobrenatural.** Dijo que sería **muy oportuno** que todos los predicadores fuesen obligados a tratar solamente sobre los Santos Evangelios, con exclusión de todo asunto que no se relacionara con éstos.

De esta alocución se colige que el pontífice entiende excluir de los sermones las situaciones profanas, porque es de suponerse que ellas no pueden corroborar la fuerza y el valor demostrativo de las lecciones evangélicas. Si fuéramos maliciosos, sospecharíamos que el sumo pontífice ha hablado teniendo la vista puesta en nuestro impagable monseñor D'Andrea, cuyas inclinaciones mundanas y electorales deben hacerle chocado no poco.

Al clero checoeslovaco, que se siente poseído de un ardiente deseo de hacer política... o hijos legítimos, el papa le ha contestado **que de ninguna manera la Santa Sede podía consentir en la reforma democrática solicitada y al mismo tiempo abrogar el celibato eclesiástico, que constituye la gloria más pura de la iglesia latina.**

¡El celibato eclesiástico constituye la gloria más pura de la iglesia! No lo creemos nosotros así, pero sí lo dice el pontífice, que es infalible...

Los asuntos del consejo nacional de educación

INCIDENTE JUDICIAL

Hace días, los diarios dieron la noticia de una posible recusación a un funcionario que interviene en el asunto Antolín.

El doctor Polito, secretario del juzgado del doctor Llavallol, elevó ayer a éste una nota en la cual se manifiesta aludido por esos rumores, cuya causa aclara.

Según manifiesta, el comisario Boero le indicó la conveniencia de excusarse de intervenir en el asunto, dada la amistad que le liga a un hermano del supuesto autor del crimen. El doctor Polito no cree hallarse en el caso de una inhibición legal, ni siquiera por razones de conciencia; pero, no obstante, pide al juez instructor que se le excluya de toda ingerencia en el proceso, para que éste no halle, así, el menor inconveniente.

En uno de sus últimos párrafos, el doctor Polito dice, textualmente, aludiendo al comisario Boero:

"Es mi sentir que la tarea del sumariante se simplificaría con sólo lanzar el nombre de las personas que han intervenido en el crimen, para que la justicia haga recaer sobre ellas todo el peso de la ley, y si tal cosa hiciera, se evitaría los temores de que un secretario que interviene en el proceso bajo la fiscalización directa del juez, pueda torcer el curso de sus investigaciones".

Por lo demás, la investigación no tuvo ayer ningún lance digno de mención.

NOTAS INDUSTRIALES

ACERO Y HORNOS ELECTRICOS

Por E. F. Goad

Revelaciones que prometen. — El costo elevado de la electricidad. — Los hornos escandinavos. — Economía de liga al fundir despojos. — Los hornos de Steffield. — Horno de 15 toneladas.

El desarrollo de la fundición y refinamiento eléctrico de aceros, es de gran interés actualmente dado el costo ascendente del combustible y la mano de obra, y la imperiosa necesidad de efectuar economías en otros sentidos. Los principales industriales del mundo son actualmente los fabricantes de acero y el país que produzca al costo mínimo obtendrá mayor comercio, mientras que observado de un punto de vista más amplio y no como una mera cuestión nacional, bien puede decirse que cualesquier nuevo procedimiento que tienda a reducir el costo del acero, es, para la civilización, un adelanto digno de nota.

Hace dos generaciones Bessemer descubrió que el hierro podría convertirse en acero en pocos minutos por el sencillo procedimiento de hacer pasar una corriente de aire fría por el metal derretido. Esto revolucionó a la industria, y fué de enorme beneficio a la humanidad entera.

Si bien no puede compararse el horno eléctrico con el descubrimiento de Besseler sin embargo aquél no deja de ser un gran invento, que está destinado a destacarse como importante factor en el progreso de la industria metalúrgica.

El horno eléctrico para acero ha quedado establecido como sistema práctico de producción; resta, pues, descubrir cuál es el mejor sistema de horno eléctrico y cuáles las mejoras condiciones para la producción. Se han obtenido recientes éxitos por cierto muy halagüeños, mas queda aún vasto campo de experimentación.

Es digno de nota el hecho que así como hizo Bessemer su descubrimiento mientras buscaba un acero ideal para armas de fuego, así también los más notables progresos en la fundición eléctrica han sido efectuados por las exigencias de la guerra, como se verá más adelante.

He aquí unos datos históricos: Según parece, sir William Siemens fué quien dió a conocer el procedimiento para fundir o refinar el acero por medio de la electricidad. En 1878 sir William sacó patente para un horno eléctrico de arco.

El primer horno eléctrico de arco "Siemens" consistía en una vasija cerrada con capacidad de 25 kg. Comprobada su eficacia, sir William dió una descripción de ella en la Sociedad de ingenieros telegráficos, en 1880, única sociedad técnica representativa de la profesión en aquella época.

Un carbón empotrado en el fondo de la vasija emergía en su interior. Este carbón se conectaba con el polo positivo del generador, o dínamo. Otro carbón semejante insertado en la tapa de la vasija, se conectaba con el polo negativo. La corriente del polo positivo pasaba por los fragmentos de metal a fundirse y uníase al negativo, pudiéndose regular automáticamente el arco, por medio de un aparato eléctrico.

Siemens empleó también un horno que consistía en un crizol sobre el cual accionaba un arco horizontal entre dos electrodos, también horizontales. Sin embargo, recién veinte años más tarde pudo producirse acéro por procedimiento eléctrico a precio comercial. También allá por el año 1880, Brekes introdujo su horno de resistencia. Había se colocado una barra delgada de carbón entre dos de mayor diámetro. Al pasar la corriente por el carbón delgado éste se ponía incandescente, fundiendo el metal. Más adelante adoptóse el sistema de inducción, mas la fundición eléctrica permaneció en la infancia hasta hace doce años, salvo en casos aislados, donde se podía obtener corriente casi como desperdicio o producto accesorio.

En 1896 el mayor Stassano, de Turín, dió comienzo a una serie de interesantes experimentos de fundición eléctrica de acero, habiéndose construído especialmente unos hornos eléctricos para las industrias de carburo de calcio y aluminio. La experiencia obtenida en esas aplicaciones fué bien aprovechada en el desarrollo de la fundición eléctrica de acero.

Con el tiempo instaló una fundición eléctrica de acero en Turín. Luego inició sus trabajos el doctor Kjellen en Gysuige, Suecia, y con un horno de inducción, obteniendo la corriente a un precio muy reducido, tuvo gran éxito comercial.

"El costo elevado de la electricidad". — En 1887 el señor S. Z. Ferranti, meritorio ingeniero electricista de Inglaterra, y que aun ejerce su profesión, inventó un horno de inducción y lo patentó. Desde el punto de vista técnico, era éste un gran triunfo, mas no pudo entonces ser de utilidad comercial dado el elevado costo de la corriente eléctrica. Esto, sin embargo, dió lugar a que Colby patentara en América un horno de inducción para fundición de platino, lo que hizo a instigación de Ferranti.

En su discurso presidencial al Instituto de ingenieros electricistas, hace cosa de 8 o 9 años, Ferranti manifestó que con corriente eléctrica, a un costo reducido, podría producir acero tan económicamente con hornos eléctricos como con los hornos comunes. Ferranti hizo algunas reformas en el horno eléctrico inventado por Siemens, y ya en 1880 produjo tungsteno metálico con dicho horno. Hoy, afirma el señor Ferranti que el horno eléctrico ha de revolucionar el arte metalúrgico.

En 1901 el doctor C. Heroult introdujo en el mercado un acero hecho por el procedimiento eléctrico, y desde entonces sus hornos han tenido gran éxito. Heroult obtuvo su experiencia elemental en la producción de aluminio. Su horno de acero ha sido perfeccionado también para obtener aleaciones libres de carbón.

En 1904 otro eminente francés, M. Paúl Girod, obtuvo un triunfo comercial en la producción de aleaciones de hierro por medio de su horno eléctrico similar al tipo Siemens.

En 1903 el gobierno canadiense, habiendo ofrecido premios durante 20 años a los productores de hierro y acero, con poco éxito, designó una comisión encargada de la misión de visitar Europa e informar sobre la producción eléctrica de acero.

Mas el éxito ha sido tan limitado que recién hace pocos años parece haberse operado en Canadá, con resultados positivos.

"Los hornos escandinavos". — En 1913 el gobierno canadiense designó al señor Alfredo Stansfield como comisionado especial a Noruega y América a fin de estudiar los hornos eléctricos, ya que hasta entonces eran aquéllos los dos países que mejor éxito habían obtenido. El señor Stansfield presentó su informe en 1915. Se ocupó especialmente de los hornos Rennerfeldt y Electrometales, tipos de renombre en Escandinavia.

Este último, según él, se diferenciaba de los demás tipos, pues comprendía un túnel en el cual calentábase el mineral y se reducía parcialmente antes de pasar al horno para su fundición. Había en Escandinavia varios hornos eléctricos que producían hierro en lingotes. Se dice que el horno Rennerfeldt fué empleado principalmente en las fundiciones de hierro, y que tuvo gran éxito en unidades de capacidad de una y dos toneladas.

Canadá cuenta ahora con unos cincuenta hornos eléctricos de acero, y se estudia la posibilidad de la fundición directa de hierro por este medio.

Informa el señor Stansfieldt que puede cotizarse un alto grado de horno en lingotes a £ 4—7|6 por tonelada, y como de tal producción resultarían también ciertos productos accesorios se cree que tendrá éxito.

También en Suecia se ha investigado la cuestión de fundición eléctrica de hierro en el norte del país y se proyecta la instalación de cuatro fundiciones de seis hornos cada una con un rendimiento total por año de 70.000 toneladas de hierro en lingotes. Créese que el hierro podrá cotizarse a £ 4—4|— por tonelada.

"Economía en la fundición de despojos". — En la Gran Bretaña existen actualmente más de 100 hornos eléctricos de acero, esto es, un aumento de 100 o|o sobre los existentes a fines de 1915, y cuatro veces más de los que había al estallar la guerra. Esto se debe, en gran parte, a la crecida demanda para municiones. Poco después de haber estallado la guerra, las fábricas de municiones y armamentos hallábanse acumulando enormes cantidades de virutas de acero y demás despojos, de la fabricación de las armas.

De ahí que ciertos metalúrgicos de Sheffeld dedicáronse a construir un horno eléctrico que se adaptara a la fundición de dicho material ya que los existentes eran muy pequeños y tendían a perder en eficacia si se aumentaban de tamaño.

Hoy cuenta con dos hornos originales de Sheffield, que pueden llamarse casi perfectos para tales trabajos, mientras que otros países han hecho también notables progresos. Hoy se construyen hornos de 10 y 15 toneladas de capacidad, en tanto que al estallar la guerra se limitaba a una o dos toneladas de cada uno y ya que el horno eléctrico produce 10 hornadas en 24 horas, comparadas con dos hornadas de los hornos comunes, bien puede comprenderse lo que representa tal invento para la industria metalúrgica. Además los hornos de Sheffield arriba mencionados funcionan con solo virutas de acero sin necesidad de lingotes. Estos tipos son conocidos por Greaves-Etchedds y Stobic respectivamente.

"Los hornos de Sheffield". — Hasta conocerse estos tipos no había horno alguno que admitiera sino una limitada proporción de virutas de acero por vez y hoy puede dársele un tratamiento particular y convertirlo en acero, lo que representa una importante adquisición en la historia metalúrgica. Los inventores del horno Greaves-Etchells lo son también de Sheffield. El señor Greave es un conocido ingeniero electricista, y el señor Etchells es igualmente distinguido en la citada industria.

Los hornos eléctricos se dividen en dos clases principales, que son el tipo de inducción y el horno de arco. En ambos se registran ciertas fallas, pero muchas de ellas han sido subsanadas en el horno Greaves-Etchells, que combina las buenas cualidades de los tipos antiguos e introduce ventajosas innovaciones. Con solo un horno de estos, operado por un hombre y un niño, puede producirse lo que antiguamente se hacía con una fundición completa, que empleaba 15 operarios. Los inventores de este horno ofrecen un tipo pequeño, de 10 a 30 cwt. para la producción de acero destinado a la construcción de ciertas herramientas especiales y otro tipo de 6, 9 y 12 toneladas para virutas, limaduras, etc.

El señor Stobie, residente en Sheffield, ha inventado también un admirable horno de gran capacidad — hasta 15 toneladas. — Hasta ahora los hornos de mayor capacidad han tenido ciertos defectos tales como la tendencia a localizar el calor en derredor de los arcos de cada electrodo, el desgaste de los electrodos y la destrucción del hogar y la pérdida de calor al vaciar el horno. Estos defectos provenían, en gran parte, de los huecos que circundaban los electrodos.

El señor Stobic ha ideado un sistema de cerrar herméticamente el horno eléctrico, con las ventajas consiguientes. De este modo se conserva el calor; se hace más sencilla la operación del horno y es más uniforme el producto.

Dice el señor Stobic que el acero producido por sus hornos goza de las siguientes ventajas: regularidad de composición, diminución de azufre y materias fosforescentes, ausencia de gases, mayor rendimiento de lingotes sanos y control absoluto del horno y su operación. El "Stobic" de 15 toneladas puede funcionar con carga completa con despojos, produciendo mensualmente 70 toneladas de acero por cada tonelada de capacidad.

Una de las ventajas del horno eléctrico es el pequeño espacio que ocupa en relación a su producción.

El costo inicial es más o menos el mismo que el de la fundición ordinaria; pero la economía de espacio es un factor de importancia, mientras que el ahorro de mano de obra es una cuestión vital. Resta resolver el problema del costo de corriente eléctrica.

Desde tiempo atrás ha quedado establecida la fundición eléctrica como un problema puramente comercial, y desde luego como triunfo metalúrgico, mas no ha sido aún definitiva su posición exacta con relación a los demás tipos de fundición.

De "La Revista de las Industrias Eléctricas y Mecánicas".

NOTAS GRAFICAS DEL EXTERIOR

CON LAS FUERZAS DE KOLTCHAK EN RUSIA



Cuevas ocupadas por refugiados en los alrededores de Omsk. Antes que Koltchak se viera obligado a evacuar la ciudad capital de su gobierno, Omsk, la población había aumentado enormemente por la incorporación de numerosos refugiados. A falta de habitaciones convenientes, la gente vivía en las condiciones primitivas que muestra el presente grabado.

LOS APUROS DE LOS REFUGIADOS RUSOS



Frailes rusos que bendicen en Omsk una brigada extranjera, en la cual hay varios oficiales británicos. La brigada luchó desesperadamente con las tropas de Koltchak en la famosa retirada, habiendo sufrido pérdidas de mucha consideración.

LA VIDA EN FIUME

IMPRESIONES DE UN CORRESPONSAL

LA EPOPEYA Y LA REALIDAD — PAPEL DEPRECIADO — MONEDAS Y SALARIOS — LOS SOCIALISTAS DE FIUME

De "Il Lavoratore", diario socialista de Trieste, entresacamos algunos detalles de una correspondencia fechada en Fiume, que se refiere a la situación de la ciudad, tal como se encuentra desde que el poeta D'Anunzio la tiene en su poder.

La descripción que van a leer los lectores de LA VANGUARDIA, es tanto más interesante cuanto que se aparta del tono de epopeya con que cierta prensa pretende mantener la ilusión respecto de las cosas que pasan allí.

Tiene la palabra el corresponsal de "Il Lavoratore":

"He venido a Fiume para ver con mis propios ojos, para estudiar en el sitio mismo, este gran carnaval, que es la empresa D'Anunciana. He experimentado la curiosidad de encontrarme en medio a esta ola de entusiasmo, en este continuo flotar de banderas, en este arranque de locura colectiva que pone la ciudad a los pies de un hombre.

He visto de cerca—¡ay!—como se está agrietando este gran escenario, y como, bajo la alegría del carnaval, se adivina ya la cuaresma.

Las banderas y las oriflamas que embellecían los edificios, que adornaban los arcos de triunfo en las calles principales, cuelgan tristemente, desteñidas por la lluvia; los estandartes que ostentan los escudos de las cien ciudades de Italia, sucios y en pedazos, resultan irreconocibles; la vieja casa del Corso frente a la plaza Dante, en cuya fachada aparecía el águila de Fiume entre los retratos de D'Anunzio, Talion de Revel, Díaz y la reina madre, no parece la misma.

ENTUSIASMO Y DECEPCIONES

Encuentro todavía algún entusiasta que declara necesario arrodillarse cuando pasa D'Anunzio, o alguna señorita sentimental que se declara dispuesta a alimentarse de solo polenta por toda la vida—¡quisiera verla a la prueba!—con tal de que Fiume fuera anexada a Italia; los más confiesan que "D'Anunzio ha hecho una gran obra, pero que ahora... basta."

Todos comprenden que a menos de pertenecer a las antedichas categorías sentimentales, continuar como hasta aquí sería la muerte de Fiume. No lo expresan en voz alta porque sería peligroso. Persecuciones, arrestos, destierros, están a la orden del día. Muchas personas de las más distinguidas, del partido croata, han tenido que ausentarse, y las que quedan son miradas con recelo.

Y puesto que se sospecha también de todos los que no hacen gala de admirar al "Comandante", es necesario usar ciertas precauciones cuando se habla.

A pesar de esto, ya casi todo el mundo habla: los negociantes que no realizan negocios; los obreros que no encuentran en que ocuparse; las amas de casa que no saben donde dar con la cabeza.

El puerto, un tiempo tan vibrante de vida, está muerto y abandonado; apenas una vez por semana hay la salida de un vapor que va a Zara o Ancona, y dos veces por día el vaporcito que va a Abazia.

"CORONAS" y "LIRAS"

Quienes más sufren, hoy como siempre, son las clases trabajadoras, obreros y empleados. La cuestión monetaria se ha convertido en una pesadilla, y amenaza realmente toda la vida económica de la ciudad

El billete que más circula es la "corona" yugoeslava que vale hoy de doce a trece centésimos de lira. Debido a las innumerables falsificaciones que concurren a desmerecer la moneda, el consejo nacional ha hecho sellar de nuevo los billetes.

Los que llevan el nuevo sello "Ciudad de Fiume" y que corresponden a 40 centésimos de lira, tendrán que valer tres "coronas" yugoeslavas.

Pero sucede que mientras los salarios se pagan en "coronas" yugoeslavas, las compras se realizan en coronas "Ciudad de Fiume" lo que significa que los salarios están reducidos a un tercio, o viceversa, y que los artículos de primera necesidad han subido en un 300 o|o.

Es fácil figurarse el fermento que esta situación ha producido.

Se amenazaba con una gran huelga, cuando afortunadamente se resolvió que las compras para el aprovisionamiento podían realizarse en coronas yugoeslavas. El que posee liras puede comprar con esa moneda y se considera afortunado.

En realidad, hecha las debidas comparaciones, la vida resulta más barata en Fiume que en Trieste; especialmente tratándose de los artículos provistos por el comité de aprovisionamiento, los que pueden adquirirse a precios módicos; y en cuanto a lo demás, resulta también menos caro que en la península.

Asimismo, ciertos precios son como para alarmar: el salame cuesta 140 "coronas" el kilo; las castañas 12; las manzanas de 10 a 16; cien gramos de queso cuesta 12.

Los salarios se pagan en "coronas" y no son muy altos. Hay obreros que ganan todavía 25 "coronas" diarias, y empleados de comercio que ganan 100 al mes.

Por un pequeño cartuchito de confites me cobraron 20 "coronas", pero mi estupor llegó al colmo cuando al entregar un billete de 10 liras me devolvieron nada menos que 50 "coronas" nuevas, flamantes.

A GOLPE DE BILLETES DE MIL

Aquí no circulan si no billetes grandes; los papeles de mil "coronas" abundan como las estrellas en el cielo, y a menudo no es posible encontrar cambio. Así, días atrás, los 700 obreros que trabajan en el astillero Danubrás, tuvieron que irse a sus casas con la mitad de los salarios que les correspondían, por no haber podido, la dirección, encontrar cambio en plaza.

LOS SOCIALISTAS FIUMANOS

Tuve una hora de conversación con el doctor Maylander, y con otros viejos compañeros de la ciudad en el local "Siedi riunite". El primero es persona muy culta y apreciada y es el "líder" de los compañeros de la localidad. En estos momentos bien difíciles para el socialismo fiumano, nuestros compañeros se mantienen solidarios y silenciosos, sin poder dar un paso adelante; no reciben diarios ni tienen comunicación con el exterior.

La circulación de "Il Lavoratore" es prohibida; el órgano socialista de los compañeros fiumanos ha sido suprimido, y no hablemos del "Avanti!"

A veces llega de contrabando un número atrasado de "Il Lavoratore" y es recibido con júbilo por los recluidos, los cuales no desesperan, sin embargo

La industria azucarera en Ukrania

Según la Oficina Ukraniana de la prensa, establecida en La Haya, cuyo boletín económico No. 12 acaba de remitir el ministro argentino en Holanda, la industria del azúcar en Ukrania ha sido siempre y principalmente en los últimos años de la más grande importancia. El viajero que antes de la guerra se trasladaba de la Europa occidental a Kieff, veía desde el tren, durante las últimas horas antes de llegar a la ciudad, esparcirse en lo infinito vastos campos de remolacha. Sin exageración, se puede decir que el azúcar en la Ukrania es el "oro blanco".

Toda la industria azucarera del antiguo imperio ruso se concentraba en una gran parte en Ukrania, donde está repartida casi en todas las provincias, pero especialmente en las de Kieff, de Todalia y Kharkov.

La cantidad de ingenios, la superficie cultivada de remolacha y la producción de azúcar en Ukrania y en el resto de Rusia eran para el año 1914 como sigue:

PROVINCIAS	Número de ingenios	Superficie cultivada de remolacha en hectáreas	Producción de azúcar en toneladas
Ukrania.	199	680.051	1.267.850
Reunión Polonia.	55	86.955	207.547
Resto de Rusia .	42	162.737	295.939
Total .	296	929.743	1.771.336

Para la Ukrania se ha anotado solamente las provincias ukranianas, a saber: Kieff, Podolva, Volhynia, Kherson, Kharkov, Poltava y Tchernigov, pero no las provincias mixtas de Koursk y de Voronegia. En Ukrania de la antigua monarquía del Danubio el cultivo de la remolacha se encuentra muy poco desarrollado, con excepción del sudeste de Galitzia y el norte de la Bucovina.

La producción azucarera de la Ukrania en 1914 constituía las 3|4 partes y sin la Polonia alrededor de las 4|5 partes de la producción total de Rusia. En cuanto a la superficie cultivada de remolacha, la Ukrania ocupa el primer lugar entre los estados europeos, con más de 654.000 hectáreas.

En las diferentes provincias de la Ukrania, el número de los ingenios, la superficie cultivada de remolacha y la producción de azúcar eran en 1914 como sigue:

PROVINCIAS	Número de ingenios	Superficie cultivada de remolacha en hectáreas	Producción de azúcarr en toneladas
Kieff	95	247.430	469.886
Podolva.	52	192.058	309.661
Volhynia.	16	46.107	83.980
Kherson	2	18.203	28.933
Kharkov	29	95.593	208.148
Poltava	13	39.240	85.807
Tchernigov . . .	12	41.420	81.435
Ukrania	199	680.051	1.267.850

En 1917 la producción de azúcar ha mermado considerablemente; la superficie cultivada de remolacha descendió a 458.895 hectáreas y la producción de azúcar a 934.880 toneladas. Todas las otras regiones de la antigua Rusia tenían en 1917 una superficie cultivada de remolacha de 119.162 hectáreas y una producción de azúcar de 216.480 toneladas. En las diferentes provincias de la Ukrania la situación azucarera en 1917 era como sigue:

PROVINCIAS	Superficie cultivada de remolacha en hectáreas	Producción de azúcar en toneladas
Kieff	164.392	319.800
Podolva.	104.294	198.440
Volhynia.	23.449	57.400
Kherson.	18.944	34.440
Kharkov.	72.179	164.000
Poltava.	39.287	91.840
Tchernigov. . . .	36.350	68.880
Ukrania	458.895	934.880

La producción de azúcar en las provincias de Kherson y de Poltava ha sido, como se ve, más elevada en 1917 que en 1914 y, al contrario, menor en las otras provincias.

En 1919 la superficie cultivada de remolacha debe haber sido elevada; se estima en 218.000 hectáreas más o menos y la producción de azúcar en 369.000 toneladas, lo que implica una reducción a 1|3 partes de la producción de 1914. Las causas de esta baja en la producción azucarera deben buscarse principalmente en circunstancias de orden interno derivadas de la revolución contra los bolshevikis y contra los reaccionarios, que desean restablecer la antigua Rusia "indivisible". Es de suponer que la industria azucarera, que progresaba continuamente hasta que estalló la guerra, volverá a su nivel anterior una vez normalizada la situación política.

El estado de guerra fué causa, en 1915, de la diminución del cultivo de remolacha por falta de mano de obra, pues en las faenas rurales es donde se hizo sentir más intensivamente la falta de obreros para que los trabajos corrientes de la agricultura pudieran ser continuados como en la era de paz. Por este motivo los cultivos intensivos debieron ser reemplazados en parte por aquellos que exigían menos trabajo de peones que las plantas bulbosas, que pueden ser tratadas con la ayuda de máquinas.

Resulta de esto que en Ukrania el cultivo de la remolacha, hecho por los labradores y los propietarios terratenientes, ha descendido en Polonia de 138.311 hectáreas en 1914|15 a 38.271 hectáreas en 1917|18, mientras que el cultivo de cereales aumentó, con excepción durante este período para el cultivo de la remolacha practicado por las fábricas. Desde este último punto de vista, obsérvase un aumento de la superficie cultivada de remolacha: en Podolia, de 40.582 hectáreas en 1914|15 a 70.125 hectáreas en 1917|18, lo que representa un aumento más o menos de un 70 o|o. Este fenómeno se explica por el hecho de que los propietarios de los ingenios tenían muchas facilidades cerca de las autoridades rusas para poder conservar el mismo número de obreros durante la guerra, lo que era imposible a los labradores y terratenientes. Los obreros al servicio de los labradores y terratenientes debían entrar en el ejército y los que trabajaban en los ingenios podían generalmente continuar en el ejercicio de su profesión. No obstante eso, el aumento del cultivo de la remolacha por los ingenios no ha podido detener el descenso en el cultivo general.

La revolución anuló en Ukrania la grande propiedad rural, lo que perjudicó al cultivo de la remolacha, pues justamente los grandes propietarios rurales practicaban este cultivo en sus propias tierras. La producción de azúcar por los labradores de Ukrania alcanzaba alrededor de 1|4 parte de la producción total de azúcar de Ukrania, desde que grandes propietarios rurales y los fabricantes cultivaban mucho más que aquéllos. El gobierno de Ukrania comprendió que los labradores solos no podían momentáneamente producir suficiente remolacha, y por eso ha incluído en el artículo 26 de la legislación agraria una cláusula dejando a los ingenios existentes actualmente los terrenos necesarios para el cultivo de la remolacha hasta el momento en que los labradores puedan volver a producir ellos mismos.

El gobierno de Ukrania ha dispuesto también que los labradores particulares pueden obtener tierras bajo la condición de que la superficie cultivada de remolacha no sería disminuída. No cediendo en general el gobierno de Ukrania la propiedad y uso de grandes terrenos a particulares, ha hecho una excepción para el cultivo de la remolacha.

El gobierno de Ukrania ha protegido también de otro modo la industria del azúcar, tomando medidas para vigilar que los terrenos destinados al cultivo de la remolacha no queden sin cultivar y retirando a las sociedades agrícolas que no cultivaban remolacha, sino trigos, el uso de las tierras que transfirió a los ingenios para el cultivo de la remolacha. El gobierno, por sí, ha sostenido pecuniariamente el cultivo que hacían los ingenios porque muchos de ellos quedaron sin propietarios y sin capitales.

Lo que puede desarrollar la industria azucarera de Ukrania es el empleo de abonos artificiales. Antes de la guerra el contenido en azúcar de la remolacha de Ukrania era menor que en otra parte, debido a la falta de abonos artificiales necesarios y a la labranza insuficiente de la tierra. También hubo que combatir más que en otras épocas los insectos dañinos y las enfermedades de las plantas. En este sentido el gobierno de Ukrania se muestra también muy activo.

Pero, ante todo, el orden y la tranquilidad deben ser restablecidos en Ukrania para que la producción de azúcar pueda alcanzar el nivel de antes de la guerra. Entonces será posible a Ukrania exportar azúcar en grandes cantidades.

INSTRUCCIÓN PÚBLICA Y POPULAR

ENSEÑANZA SECUNDARIA

Escuela normal núm. 3 — Las alumnas de esta escuela que deseen ingresar a primer año, deben solicitarlo antes del 24 del corriente. En esta fecha, a las 3 de la tarde, el doctor Echegaray dará comienzo al examen médico de las aspirantas.

Escuela normal número 9 — La inscripción de alumnos de esta escuela se efectuará de 9 a 11 de la mañana, en esta forma: Primero y segundo grados, hoy; tercer grado, el día 21; cuarto y quinto grados, el día 23; sexto grado y cuarto año, el día 24; tercer año, el día 25; segundo año, el día 26; primer año, el día 27.

ENSEÑANZA PROFESIONAL

Escuela profesional nocturna — Mercedes 314 — El 24 del corriente, de 7 a 9 de la noche, se iniciará la inscripción para los cursos siguientes:

Corte y confección, bordados a máquina, labores a mano, flores artificiales, dibujo, pintura, piano, solfeo, violín, taquigrafía, inglés, francés, artes decorativas, sombreros y contabilidad.

Escuela profesional de mujeres Dolores Lavalle de Lavalle — Desde ayer permanece abierta la inscripción de alumnas, funcionando de 9 a 11 de la mañana.

VARIAS

Biblioteca del consejo nacional de mujeres — Callao 1859 — Todos los días, de 10 a 12 de la mañana y de 3 a 5 de la tarde, se reciben inscripciones para los cursos que auspicia esta institución, a saber:

Arte de leer, literatura y declamación en castellano, declamación en francés, dibujo y pintura, antropología artística, arte aplicado, canto, piano, solfeo; inglés, francés, italiano, cartografía, taquigrafía, caligrafía, mecanografía, contabilidad, carrera de secretaria privada y comercial.

La inscripción se clausurará el 5 de marzo, y las clases comenzarán el 8 del mismo mes.



Ingersoll Radiolite

RELOJES LUMINOSOS AL RADIUM

ideal para uso de Día y Noche

Pídalo en todas las casas del ramo

MOVIMIENTO GREMIAL

Federación Obrera Regional Argentina

INFORMACION OFICIAL

La huelga de los estibadores de Crespo (E. Ríos) — La huelga declarada por los estibadores, asociados al sindicato de Oficios varios de Crespo (E. Ríos), adherido a la F. O. R. A., en procura de mejoramiento en las condiciones de trabajo y salarios, ha tenido la virtud de interesar a los estibadores de las localidades de Seguí, Viale, Camps, Pufgari, Pintos, Racedo y Kilómetro 28, quienes han hecho idénticas reclamaciones, las que por no haber sido otorgadas determinaron la huelga. Además, se aprestan a hacer lo propio los de Ramírez, Aranguren y Hernández, todas localidades cercanas a las anteriormente nombradas. Colabora eficazmente en el desarrollo de estos movimientos el delegado de la sociedad similar de Bajada Grande, que forma parte integrante de la F. O. R. A. Las noticias que nos llegan hacen saber que en todas partes el abandono del trabajo es total, siendo, además, el entusiasmo de los huelguistas muy grande. El resultado, según todas las perspectivas, ha de ser favorable a los trabajadores en huelga.

Explotadores de bosques de Monte Moyano (V. María) — Sigue el conflicto — Continúa en pie el movimiento de huelga declarado por el sindicato Explotadores de bosques de Monte Moyano (Villa María), adherido a la F. O. R. A., persiguiendo la obtención de un pliego de condiciones que esta secretaría hiciera público días pasados. Parece que la compañía, convencida de su imposibilidad para destruir la estrecha unión de los huelguistas, se apresta a entrar en arreglos. En una entrevista que una comisión de obreros tuvo con el director de la empresa, este declaró que en breve iniciará las gestiones tendentes a buscar una solución al conflicto. Los huelguistas prosiguen decididos la lucha, seguros de ver satisfechas sus exigencias.

Declaración de huelga de los estibadores de Basavilbaso — Noticias llegadas a la secretaría de la F. O. R. A. hacen saber que los obreros estibadores de Basavilbaso se han declarado en huelga reclamando aumento en los jornales y otras pequeñas mejoras relacionadas con el trabajo. Los obreros en su totalidad han hecho abandono del trabajo. Actúa en calidad de delegado el obrero Teófilo Sayes, perteneciente a la Federación marítima de Concepción del Uruguay.

De Santa Fe — La huelga de clasificadores de cereales — Probable solución — El sindicato de clasificadores de cereales de Santa Fe, que forma parte integrante de la F. O. R. A. y que se encuentra en huelga desde hace un mes, continúa la lucha con el mayor entusiasmo. El conflicto entra en vías de solución. Ya son dos casas las que han arreglado, firmando el pliego de condiciones. Estas son: La mercantil y Soldano. La Federación marítima y la sociedad de estibadores locales continúan prestando su apoyo solidario a los huelguistas.

Los obreros que trabajan bajo las órdenes del capitalista Rodríguez han conseguido aumento en los jornales de $ 2 diarios cuando trabajan en los galpones, y equipararse en las condiciones de trabajo que gozan los estibadores cuando les toque trabajar fuera de ellos. Antes percibían $ 3 por día; ahora, en el primer caso, ganarán $ 5, y en el segundo, 7.

—El gremio de clasificadores de basura se encuentra en huelga, reclamando una serie de mejoras en los jornales y en el trabajo. La decisión puesta de manifiesto en el paro por esos trabajadores es la mejor garantía de su próximo triunfo.

Asamblea de los fosforeros de Avellaneda — En la mañana de ayer concurrió a la asamblea de las obreras y obreros de la fábrica de fósforos "La Porteña", de Avellaneda, el delegado de la F. O. R. A., Aurelio Hernández.

Reunión del consejo federal — El consejo federal de la F. O. R. A. se reunirá hoy, a las 8.30 p. m., en Belgrano 2545, para tratar asuntos de importancia.

EN LOS MATADEROS

Estado del locaut — No ha sufrido variantes de importancia el locaut que los abastecedores han declarado a los obreros.

El sindicato de obreros matarifes avisa a los trabajadores de la ribera y a los carreros en general para que no acepten cargar sal para los nuevos mataderos, así como cueros para el establecimiento.

El mismo sindicato ha lanzado un manifiesto explicativo del conflicto, del cual entresacamos algunos de los párrafos más interesantes:

"Es un deber de esta sociedad informar al pueblo en general de la verdadera causa que ha motivado los acontecimientos actuales.

Y para que conste en la conciencia de todos los hombres libres, hacemos público el presente manifiesto, con el fin de exponer, clara y nítidamente, las causas que originan estos trastornos, de los cuales el único perjudicado es el pueblo productor, al cual estamos ligados y por el cual debemos velar constantemente.

La Sociedad de abastecedores de la capital, en una forma vil y mezquina, quiso, por medio de la prensa, engañar al pueblo hipócritamente, miserablemente, haciéndole creer que el aumento constante de la carne era debido a las imposiciones de los obreros, los cuales pedían cosas que estaban fuera del buen sentido común y dentro de las exigencias de un soviet, el cual funcionaba y regía en nuestra sociedad, queriendo implantar a toda costa sus doctrinas, para con ellas imponer otro régimen a los hombres.

¡Nunca mayor mentira se hubiera dicho ni forma más rastrera habían adoptado los hombres para poner en conocimiento de todo un pueblo una estupidez de semejante alcance: reconocimiento de sociedad; reconocimiento de delegados; disminución de horas de labor; exigencias en el aumento de los salarios, etc.!

¡Mentira, vil mentira, fraguada al calor del odio e inspirada por el instinto de avaricia!

La Sociedad de matarifes de Liniers no ha solicitado la más mínima mejora a los señores abastecedores, ni mucho menos quiso hacer muestras de hostilidad para con ellos, sino que un buen día, habiéndonos presentado a nuestras cotidianas labores, como de ordinario, fueron suspendidas por órdenes emanadas de los mismos las faenas, sin causa que lo justificara, apareciendo en la prensa burguesa, al día siguiente, lo que más arriba dejamos dicho.

Desafiamos a la Sociedad de abastecedores a exhibir ante las autoridades competentes los pliegos presentados por nosotros pidiendo lo que se hizo público.

Creemos con el presente manifiesto dejar sentada nuestra verdadera actitud frente a la vil felonía cometida por los señores abastecedores. Y por cuanto la Sociedad de matarifes de Liniers está dispuesta a volver a reanudar las tareas en el momento en que pódamos volver al trabajo en las mismas condiciones que estábamos antes del enojoso incidente ocurrido a causa del poco sentido común de los abastecedores.

¡Alerta, pues! Que este manifiesto sea la expresión más sincera de cuanto se hubiera dicho al pueblo, el cual es el único que sufre los desastrosos resultados de comer carne faenada con personal sucio, a más de incompetente".

LA HUELGA EN EL MERCADO CENTRAL DE FRUTOS

Firmeza del movimiento — Nuevas adhesiones — Sigue con el mayor entusiasmo la huelga del personal de este establecimiento.

Las adhesiones recibidas son cada día más importantes y numerosas. Entre las llegadas en el día de ayer figura la decisión tomada por la Sociedad capataces unidos, o sea "tanteros", de no entrar en el establecimiento, bajo ningún pretexto, mientras dure el conflicto con sus empleados.

Se ha recibido también una entusiasta adhesión de la F. O. R. portuaria y anexos, la que, atenta a la marcha del movimiento, se dispone a prestarle, en caso necesario, su decidido apoyo.

Hoy, a las 7 a. m., celebrarán asamblea en su local social los obreros en huelga.

UNION OBRERA DEL AFIRMADO

Con toda firmeza y entusiasmo persiste la huelga que sostiene desde hace tiempo este gremio.

He aquí la nómina de los patrones no firmantes: Votta, Solari y Cía., Cattáneo y Martini, Luis Bozzini e hijos, Tomaso Barbieri y Cía., A. Guillermino, Miguel Grisella, Bianchi y Lascalea, Zarditti y Hno.

HOJALATEROS EN CROMO Y ANEXOS

Casas Bunge y Born y Carranza y Cía. —En estos dos establecimientos continúa la huelga de los personales correspondientes.

Este gremio pide a las demás organizaciones se abstengan de realizar fiesta alguna el 27 del mes en curso, dado que él prepara una para la misma fecha.

TALABARTEROS Y ANEXOS

Firmeza del movimiento — Asamblea — La huelga que sostiene este sindicato con las casas que aun no han firmado el pliego continúa con la misma unanimidad del primer día.

El comité de huelga invita al gremio en general, y en particular a los que ya están disfrutando de las mejoras conquistadas, a concurrir a la asamblea general del gremio que tendrá lugar esta noche, a las 8, en Méjico 2070, para tratar asuntos de gran importancia.

OBREROS EN MIMBRE

La huelga parcial — Nuevos patronos firmantes — Ayer se decretó la huelga parcial del gremio. A las firmas publicadas, hay que agregar las siguientes: E. Breitfeld, A. Sacenti, D. Orso, S. Serchi, J. Capacci, P. Martinelli y J. Martignone.

Se avisa a todos los sindicatos que han recibido pedidos de solidaridad dejen éstos sin efecto, pues ha pasado el momento de necesidad.

Todos los días, a las 3 de la tarde, asamblea de los obreros en huelga, y a las 8 de la noche asamblea general del gremio.

SASTRES, COSTURERAS Y ANEXOS

Casa M. Zabala — La C. A. de esta sociedad invita a los obreros sastres y costureras, internos y externos de esta casa a la asamblea que se realizará el domingo 22 del corriente, a las 9 de la mañana, en su local social, Cevallos 448, con objeto de tratar un asunto de suma importancia relacionado con la casa, y al mismo tiempo un miembro de la comisión de salario, sección medida, informará de los trabajos realizados por esta comisión ante el departamento nacional del trabajo.

Asamblea y conferencia — Esta sociedad invita al gremio en general, socios y no socios, a la asamblea y conferencia que se realizará el jueves 26 del corriente, a las 8.30 de la noche, en el salón de la calle Sarmiento 1136, donde varios ciudadanos harán uso de la palabra y explicarán los beneficios que aporta la reglamentación del trabajo a domicilio.

OBREROS TAQUEROS

Casa Matifoll — Continúa firme la lucha que sostienen los obreros de esta casa, a pesar de las artimañas empleadas por los patrones para quebrantar la resistencia obrera.

Han sido solicitados a la Asociación del trabajo (ajeno) varios rompehuelgas para elaborar tacos y perfeccionarlos. Pero ha sido inútil, pues son varios los fabricantes de calzados que han devuelto los tacos por mala confección.

ALBAÑILES Y ANEXOS

Mantiénese el conflicto — Siempre con la misma entereza prosigue el movimiento huelguista de este gremio.

Sus asambleas diarias se realizan ante un crecido número de asistentes y en medio del mayor entusiasmo.

El domingo próximo se realizará la asamblea para tratarse la libertad de varios presos.

Asambleas diarias, a las 3 de la tarde, en Estados Unidos 3545.

SINDICATO DE MOZOS Y ANEXOS

Conferencia — La comisión de propaganda de este sindicato invita al gremio gastronómico en general a la conferencia gremial que tendrá lugar el 23 del corriente, a las 9.30 p. m., en su local social, Sarmiento 1136.

FEDERACION DE O. PINTORES

Los procedimientos "quintistas" — Levantando cargos

Contestando a una serie de cargos intencionados emitidos en un suelto aparecido en el diario anárquico "La Protesta" del 6 del corriente, la comisión de la Federación de obreros pintores nos pide la publicación de las actas de las asambleas realizadas en los días 11 y 15 de enero, relacionadas con ese asunto, para establecer la verdad de los hechos:

"En Buenos Aires, a los once días del mes de enero de 1920, siendo las 10.10 a. m., con permiso policial, en el local Humberto I número 760, con un número aproximado de 250 asambleístas, se constituye el gremio en asamblea general, siendo elegido presidente de mesa el compañero Alvarez, y secretario de actas el compañero García. El compañero Celia, en nombre del comité de huelga, informa sobre varios asuntos de importancia para el gremio, y pasa a lo siguiente: Los compañeros Quintana y Lefayt, arrogándose un derecho que ni la asamblea ni el comité de huelga ni la comisión administrativa les han concedido, y cometiendo un abuso de confianza, valiéndose para ello Lefayt de la concesión que se le hizo de desempeñar el cargo de secretario de mesa, para aliviar en algo su situación, cobrando el peso y cincuenta que para gastos se le pasa a dicho secretario, extendió una credencial con el membrete y sello del sindicato a favor de Vuintana, para que éste se apersonara ante el empresario Poggi a exigirle que le firmara un nuevo pliego de condiciones, en vista de que no daba cumplimiento al primero, dando a comprender que este empresario y el comité de huelga estaban en inteligencia para defraudar las aspiraciones de los demás asociados. Peralta informa que estos mismos individuos, acompañados de Villarino, Echandía y Christian, según manifestaciones hechas por un obrero de la casa Colombo, se apersonaron a dicho empresario en la obra de la calle Directorio, a objeto de hacer transaccione con él, para lo cual decían que iban autorizados por este sindicato. El compañero Marana presenta una moción, para que no se trate este asunto, por no estar presentes los acusados. El compañero Magliotti presenta otra moción para que se discuta en este momento. Puestas a votación, la primera obtiene 27 votos, y 72 la segunda, quedando, por lo tanto, en discusión.

El compañero Jiménez afirma haber visto hablando con Colombo en la obra de Pueyrredón, y que Lefayt le dijo que iban, además, a entrevistarse con "La Patronal" para tratar de un arreglo, y que antes de entrevistarse con el comité de huelga Jiménez le contestó que era inútil que se presentaran con ese objeto, y que si tal paso pensaban dar, lo hicieran particularmente, sin invocar el nombre del comité ni del sindicato.

El compañero Vernis dice que el comité se ha abstenido de dar ningún informe hasta esperar el final de la comedia representada por estos individuos, pero que, en su concepto, el final está claro: ver a estos cinco individuos metidos en los trabajos de Colombo, por encima de todos y contra todos. El compañero Castro manifiesta que a él lo llamaron para acompañarlos, haciéndolo así; pero al saber que no habían sido citados por "La Patronal" y que ellos no iban autorizados oficialmente, se retiró.

Se presenta una moción para pasar a cuarto intermedio, presentada por el compañero Ruda. Es aprobada por unanimidad. Hay tres mociones, que se leen en el orden en que han llegado: 1a. Hago moción para que sea descalificado por la prensa obrera todo lo hecho por ellos — Pilipón. Es aprobada por mayoría.

2a. Hago moción para que por medio de la prensa obrera se les avise para que vengan a levantar cargos — Pérez. Aprobada.

3a. Hago moción para que todo documento que no lleve el sello del comité de huelga no sea válido y se publique en los diarios obreros — Celiá. Aprobada por mayoría.

Y no habiendo más que tratar, se pasa a cuarto intermedio hasta el día 15, en el local Montes de Oca 970. — El secretario de actas."

ACTA SEGUNDA.

"En Buenos Aires, a 15 de enero de 1920, en el local Montes de Oca 970, con permiso policial, siendo las 5.30 p. m., con un número aproximado de trescientos asambleístas, se constituye el gremio en asamblea general. Es elegido presidente de mesa, por corresponderle por ser continuación de la anterior, el compañero Alvarez, y secretario de actas, García. Por acuerdo de la asamblea se trata varios asuntos, dejando para último término el asunto de la casa Colombo. El compañero Peralta informa que Lefayt, Villarino, Puintana, Echandía y Christian habían ido a trabajar con Colombo, después de tantas entrevistas y componendas, y vuelve a explicarse delante de los acusados del mismo modo que lo hizo en la asamblea anterior, agregando que, cuando fueron a trabajar a la obra de la calle Pueyrredón, el delegado de los albañiles quiso impedirlo; entonces Lefayt le dijo que iban en condiciones con el sindicato; para que lo acreditaran, el susodicho delegado les exigió la correspondiente credencial, y Lefayt le volvió a decir (macaneando) que el local del sindicato estaba clausurado; acusó a Christian de haber querido pegar al citado delegado de los albañiles, y que el señor Colombo fué a buscar y vino acompañado de un agente de policía. El compañero Celia, en presencia de los acusados, hace los mismos cargos contra Lefayt y Quintana, que hizo en la anterior.

"Del mismo modo Jiménez los acusa, como asimismo Agustini y los otros, que en la anterior lo hicieron. Castro se expresa de igual forma. Echandía pide que le presenten al que ha dicho que ellos iban en comisión invocando el nombre del sindicato. Peralta le contesta categóricamente que ha sido Ferreira. Christian pide la presencia del delegado de albañiles; éste no está presente, pero sí un delegado que envía el sindicato de albañiles para que haga firmes las declaraciones del delegado de la calle Pueyrredón. Christian no reconoce autoridad a este comisionado y presenta la moción siguiente:

"En vista de que no está el delegado de los albañiles ni Ferreira, hago moción para que se cite a una asamblea donde concurran delegados de todos los sindicatos del ramo de construcciones."

Pérez hace uso de la palabra en los siguientes términos: Veo que pretenden marcharse por la tangente, pues el asunto del delegado de albañiles es cuestión secundaria que casi no atañe a nuestro gremio, que lo primero y principal es la parte que directamente incumbe a dejar sentado el buen nombre del mismo, a pesar de que yo he sido testigo presencial de la declaración hecha por el referido delegado ante el secretario y miembros de la comisión de albañiles, que después de pretender engañarlo con que estaban en condiciones, Christian pretendió agredirlo, y el señor Colombo trajo un agente de policía y tuvo que disparar por los fondos de la casa. Y termina diciendo que se le dé libertad a cada uno para hacer su defensa. Así se acuerda.

Empieza Villarino diciendo que él no trabaja en Pueyrredón sino en Directorio; que fué a trabajar, pero antes lo consultó con Castro y Señal.

Lefayt y Quintana quieren hacer firme la moción de Christian; no tiene aceptación, y Quintana se expresa de este modo: Se lamenta que no esté presente el secretario de bolsa, porque hablando con él le preguntó cuántos delegados tenía la casa Poggi, y le contestó que no lo sabía, porque habían salido del seno del comité de huelga; entonces él le pidió a Lefayt, que estaba de secretario de mesa, un pliego de condiciones y una credencial autorizándolo y se fué a la casa de Poggi dispuesto a que le firmara el pliego de condiciones; no pudo conseguir que se lo firmara en aquel momento, y se volvió a secretaría, recomendando que lo pusieran en conocimiento de la comisión.

"Al siguiente día vino Lefayt y le invitó para ir a una comisión y que Echandía, al saber que no era oficial, dijo que había que consultarlo con la comisión y que se presentaron y no pudieron comunicarlo por un incidente que hubo, y acordaron seguir los trámites particularmente, y que el señor Colombo los presentó a los componentes de La Patronal para entrar en arreglo con ellos. Echandía dice que cuando volvió del campo en que estaba, por algunos compañeros conoció la marcha del movimiento, y estando convencido de que los firmantes eran en su mayoría changuistas, y comprendiendo que no es con las escaleras y tachos con quienes debmos entendernos, sino con los empresarios, y como él no perderá nada por conversar con él, se fué a entrevistarse con ellos, como pudiera haberlo hecho con otro cualquiera; que él sabe hacerse respetar, y a más que todos los compañeros conocen su situación comprometida y crítica en demasía y que ninguno le ha ofrecido ni un solo día de trabajo y que todos los compañeros de lucha lo han abandonado, colocándolo en un caso extremo; Lefayt no tiene otra palabra para su defensa que decir que el secretario de mesa está autorizado para extender credenciales. Pérez le refuta diciéndole que esa autorización la tiene el secretario de mesa cuando se trata de una casa que origina un conflicto y no se puede esperar hasta la reunión de comisión. En último término habla Christian, que dice: Por mediación de Artigas comunicó al comité de huelga que iba a trabajar con Colombo. Artigas dice que él no pertenecía al comité y no tuvo ocasión de comunicarlo y que, además, debió hacerlo personalmente. Sigue Christian diciendo que este asunto se hacía a la luz del día; reconoce que tuvo un momento de brutalidad al quererle pegar al delegado de albañiles, pero pusieron en conocimiento de Colombo que si llamaba a algún agente no trabajarían; acusa al comité de huelga de que de error en error había llevado al gremio hasta este momento difícil.

Lefayt pretende argüir en su defensa ignorar dónde se reunía el comité. Entonces, varios compañeros se extrañan de que para este asunto no supiera dónde se reunían y para pedir ayuda pecuniaria y recibirla sí supo.

Robledo dice: Me extraña sobre manera que haya compañeros que hasta ayer andaban perseguidos por la policía y durmiendo en casa de otros compañeros y que hoy se atrevan no sólo a presentarse en público, sino que también a entrevistarse con los empresarios, que los conocen demasiado, a hacerle proposiciones de arreglo. Esto da mucho que dudar de su conducta y los tacha de traidores por haber ido a trabajar con patrón no firmante.

Pérez se extraña de que Quintana, que hace poco se oponía a toda clase de transacción, esté hoy trabajando con patrón no firmante.

Sánchez, después de recordar que ellos han sido los maestros del gremio, presenta la siguiente moción:

"Hago moción para que desde mañana planten el trabajo en todas las obras de Colombo."

Puesta a votación fué aprobada por mayoría.

Echandía dice que no trabajarán; que ellos fueron a trabajar dispuestos a hacer venir a Colombo a firmar el pliego de condiciones y que una vez conseguido su objeto él no iba a trabajar más. Christian dice las mismas o parecidas palabras y los otros lo aceptan en conformidad con la asamblea.

No habiendo nada más que tratar, se da por terminado, a las 11.45 p. m. — El secretario de actas.

Nota. — Puesto en conocimiento de la comisión administrativa que seguían trabajando, se nombró una comisión para que averiguara lo cierto, quedando comprobado que estaban trabajando con Colombo: Villarino, Lefayt, Echandía y Christian. El informe dado por la comisión se encuentra en el acta de la reunión de comisión administrativa celebrada el día 19 de enero de 1920. — La comisión."

Estas actas están a disposición de los interesados.

ASAMBLEAS Y REUNIONES

PARA HOY

F. O. de la industria textil — A las 5.30 p. m., reunión del personal de la casa Muñoz.

Obreros mosaistas, colocaderes y anexos — En el local social, Independencia 448, a las 8.30 de la noche, asamblea, para tratar la siguiente orden del día: Discusión del pliego de condiciones.

LAS DE MAÑANA

Obreros ebanistas — En el teatro Hipodrome, Corrientes y Carlos Pellegrini, asamblea general, a efectos de considerar la respuesta patronal al pliego de condiciones.

DE CARLOS CASARES

Conductores de carros, chatas y anexos — En el local del Centro Socialista tuvo lugar la asamblea de los Conductores de carros, chatas y anexos, ante un considerable número, quedando constituído definitivamente el sindicato, acordándose hacer los trabajos referentes a las tarifas.

La C. A. quedó nombrada en la siguiente forma: Secretario general, Manuel R. Torres; secretario de actas, Marcelino Dobarro; tesorero, Cirilo Acosta; vocales: Eduardo Sosa, José Pinarelli, Cirilo Martínez y Tomás Cabrera.

Mozos, cocineros y anexos — Este gremio ha obtenido un señalado triunfo en el último movimiento, habiendo conseguido importantes mejoras.

DE ROSARIO

Boicot a Mihanovich — Todos los vapores de esta compañía permanecen sin hacer operaciones en el puerto.

El personal permanece a bordo.

Panaderos — Varias panaderías más han aceptado el pliego de condiciones presentado por los obreros.

Se cuentan entre estas casas La Cosmopolita, Nueva Rosarina, Asturiana, La capital proveedora, Nacional, Garibaldi y otras.

—Los chauffeurs y estibadores del puerto realizaron asamblea ayer, para tratar el pliego de condiciones a presentar a los patrones.

Ninguno de los dos gremios terminó la consideración del asunto.

Todos los trabajos del puerto estuvieron paralizados con motivo de la asamblea de los estibadores.

—La titulada Federación local rosarina del V congreso está haciendo gestiones para producir una huelga general.

—La Federación obrera local está confeccionando la lista de los empleados que quedaron separados del correo con motivo de la última huelga y de los despidos injustificados.

A base de esa lista se gestionar la readmisión prometida por el doctor Giuffra, que se ha hecho cargo nuevamente de la dirección general de correos y telégrafos.

DE ARROYITO

Conferencia gremial — Se llevó a cabo en esta localidad, ante un regular número de trabajadores, la anunciada conferencia.

En breves palabras abrió el acto el compañero Avila, quien presentó al ciudadano Lotito. Este disertó por espacio de hora y media sobre organización gremial, siendo largamente aplaudido al finalizar su disertación.

DE SAN JUAN

El mitin de la Federación O. Provincial

SAN JUAN, 19 — Tuvo lugar el mitin organizado por la Federación obrera. Fué la más grande manifestación que ha recorrido hasta hoy nuestras calles. Alrededor de seis mil trabajadores asistieron. La totalidad del comercio cerró sus puertas.

Frente al local de la Federación obrera levantáronse dos tribunas, desde las que usaron de la palabra los ciudadanos Molina, Ramírez, Ocampo, Palacios, Maya, Vallvé y Bottino.

Reinó gran entusiasmo. El numeroso público retiróse en medio del mayor orden.

DE CATAMARCA

El personal de la usina eléctrica se declaró en huelga — La ciudad a oscuras.

CATAMARCA, 19 — En vista de que el intendente municipal negóse a reconocer los haberes del mes de diciembre del personal de la usina eléctrica, éste se declaró en huelga hoy, a última hora, permaneciendo la ciudad a oscuras.

Fracasaron las tentativas realizadas por las autoridades en el sentido de reclutar personal nuevo. El movimiento se mantiene con toda firmeza. — Corresponsal.

La huelga en Comodoro Rivadavia

Hoy probablemente será recibida por el ministro de agricultura una delegación de los obreros huelguistas de Comodoro Rivadavia llegada ayer a esta capital en el petrolero Huergo.

En la prefectura marítima

A PROPOSITO DE NUESTRA DENUNCIA

El sumario ordenado por el prefecto marítimo, capitán de fragata José R. Camino, con motivo de las denuncias formuladas por LA VANGUARDIA sobre hechos indecentes acaecidos en el destacamento Recoleta, y de los cuales resultaba principal responsable el cabo José A. Baiteron, se ha paralizado por obra y gracia de no sabemos qué fuerzas ocultas. El hecho es doblemente sensible, pues con ello se desiste de investigar la verdad, y se nos quita la satisfacción de ver comprobados por la correspondiente autoridad las denuncias que formulamos después de haber pesado cuidadosamente sus fundamentos de verdad.

Por nuestra parte, no damos el asunto por terminado, y esperamos que el prefecto marítimo ordenará en breve la reanudación de las diligencias. Así lo exigen el decoro de la prefectura y el buen nombre del funcionario puesto a su frente.

Nuestro mejoramiento social

Marchamos a paso lento en este país hacia la consagración de la democracia social. Y ella será innegablemente una ficción mientras no se solucione por parte del gobierno y del parlamento el siempre palpitante problema social.

Hace varios años que el electorado vota libremente bajo el amparo de una ley democrática, pero hace muchos más años que el pueblo trabajador viene sufriendo las deplorables consecuencias de la imprevisión e indolencia de las autoridades legislativas y del gobierno.

Los representantes socialistas se han esforzado en introducir algunas importantes iniciativas de orden social en el decálogo de la vetusta legislación argentina. Pero los elementos conservadores y radicales, que forman mayorías en las cámaras, han puesto siempre reparos a la sanción de leyes beneficiosas a la gente de trabajo, y de ahí resulta el anacronismo de que aun hoy debemos lamentar la ausencia casi absoluta de disposiciones que faciliten el bienestar a los obreros que podríamos decir cultivan el engrandecimiento del país, impulsándolo hacia mejores destinos con el fecundo tributo de su diaria labor.

Nos falta, desgraciadamente, mucho que andar antes de que se obtenga el mismo índice de progreso en materia de instituciones protectoras del trabajo y del obrero tal como existen en las principales naciones de Europa.

El seguro contra enfermedades, contra accidentes y contra el paro, instituciones de previsión, oficinas públicas gratuitas de colocación, escuelas vocacionales, pensiones a la vejez, y una reglamentación completa del trabajo incluyendo el de la mujer y del niño son puntos fundamentales de la reforma que se impone, que deberían merecer toda la atención indispensable por parte de los poderes públicos y de los representantes de las viejas facciones políticas en las cámaras, para que ellos sean llevados a la práctica, por cuanto de ellos dependen el bienestar de la clase trabajadora y el indiscutible porvenir de la nación. Sería hacer nacionalismo bien entendido, porque propendes a realizar una obra positiva de legislación social en favor de la inmensa legión de trabajadores que existen en el país, mejorando su situación económica y social, es crear la verdadera y sincera paz interna de la nación.

Es un deber, porque constituye una necesidad apremiante, contribuir a la solución de este problema social, por razones de humanidad, y de orden, si se quiere.

Y creemos que de llevarse a la práctica muchas de las iniciativas importantes planteadas ya en el parlamento por la diputación socialista, se resolvería en forma eficaz esta grave cuestión siempre de actualidad.

Necesitamos para ello introducir en nuestra legislación social, entre otras las siguientes buenas leyes:

"Fomento de la agricultura y mejora en la vida y trabajo del campo".

Esta ley proporcionaría un sinnúmero de beneficios a los trabajadores del campo. Con la creación previa de instituciones que eduquen e instruyan al campesino u obrero del campo en todo lo que se relacione con el cultivo de la tierra, con las ventas de sus productos y con todos los demás aspectos de la economía rural, establecer el "homestead" o bien de familia; el crédito agrícola y las sociedades cooperativas.

Hay que transformar nuestros campos, llevando a ellos, para hacerlos atractivos, todos los factores de bienestar que el hombre encuentra en los centros densamente poblados, la seguridad de personas y bienes, fácil intercomunicación, escuelas, hospitales, bibliotecas públicas gratuitas, viviendas higiénicas, abasto de agua potable no contaminada, sistemas de alcantarillado, teatros, alumbrado eléctrico, y toda otra mejora similar a la que se encuentra en los centros urbanos.

"Instituciones que mejoren todo lo posible las viviendas urbanas y del campo, hasta tanto se tienda a la implantación de la vivienda propia para los pobres o de escasos recursos".

Este es otro punto importante a resolver. Se ha dicho con justa razón que "mejorar la vivienda del pobre es la empresa más fecunda que intentarse pueda para el progreso de las sociedades, pues el estado de las viviendas repercute sobre la salud y en la moral del individuo y de las familias". Es una necesidad apremiante sustituir con casas higiénicas de mampostería o de madera los bohíos en que todavía, para vergüenza nuestra, se albergan nuestras familias trabajadoras. Y, además, contribuir a que el obrero pueda obtener su casa propia, es ayudarlo en forma práctica contra la miseria y la adversidad.

"Instituciones para el fomento de una inmigración apta técnica y moralmente y que tenga espíritu de solidaridad."

La República Argentina necesita para poblar íntegramente la vasta extensión de su territorio millares de obreros de todas las nacionalidades. Pero para que la solidaridad y el progreso se fortalezcan, es imprescindible que esos trabajadores que se incorporan a los nuestros sean elementos sanos e instruídos, que posean una competencia superior a la capacidad media de nuestros hombres de trabajo, porque se debilitarían si se introdujera a nuestro país una corriente de inmigración artificial inservible, porque ella haría descender el nivel de la civilización, y, al acaparar el trabajo, condenaría a la miseria a innumerables trabajadores del país.

"Instituciones que tiendan a transformar el atrasado régimen tributario argentino".

Creemos que se debería implantar lisa y llanamente, el librecambio como medida que consolidase e hiciera profunda la amistad con los pueblos con quienes se practicase, al propio tiempo que se traduciría en un positivo beneficio para el pueblo, al quedar libres del pago de impuestos todos los alimentos y artículos de vestir. Las entradas fiscales se deben percibir únicamente del lujo y del vicio, como medida profiláctica, para combatirlos y exterminarlos en la medida del gravamen que se impone.

Introduciendo en la vida del pueblo argentino las instituciones que dejamos señaladas a grandes rasgos, se daría un paso decisivo hacia la marcha del progreso y en favor de nuestra incipiente democracia, robusteciéndose, al propio tiempo, a las clases populares, transformando su vida y renovando su espíritu. — **Fernando Paladino.**

Asambleas y reuniones

En la Capital

PARTIDO SOCIALISTA

Sección 1a. (Nueva Pompeya) — Sáenz 890. Asamblea mañana, a las 8 p. m., para proseguir tratando los puntos de la orden del día pendientes de la asamblea del día 15.

Sección 9a. Norte) — Asamblea hoy, a las 8.30 p. m. O. del D.: A. C., movimiento de afiliados, nombramiento de la comisión de biblioteca.

Sección 11a. — Azcuénaga 252. Asamblea hoy, a las 8.30 de la noche. O. del D.: A. B. C., mov. de socios, circulares 1a. (V. S.) y 16a. (V. D.), varios.

Sección 15a. (V. Ortúzar y V. Mazzini) — Asamblea hoy, a las 8.30 p. m. O. del D.: A. B. C., mov. de afiliados, campaña electoral, recreos infantiles, integración de la C. A., varios.

—Se pide a los afiliados que no han retirado el carnet del año 1920 tengan a bien hacerlo a la brevedad.

Subcomité "Paz y Trabajo" — Mañana, a las 8.30 p. m., se reunirá la comisión de fiesta para tratar sobre el picnic a realizarse el domingo 29 en el recreo del Niño y la ampliación de la misma.

Agrupación Socialista de obreros en calzado — Rioja 512. Hoy viernes, a las 7.30 p. m., efectuará asamblea. O. del D.: A. B. C., mov. de afiliados, informe de secretaría, reintegración de la C. A., varios.

AGRUPACIONES VARIAS

Comité "La Lucha" — Humberto I 2694. Asamblea hoy, a las 8.30 p. m. O. del D.: A. B. C., movimiento de socios, reorganización del comité.

Agrupación Artística Socialista — Hoy viernes, en su local, Carlos Calvo 686 (Centro de la 12a.), a las 8.30 p. m. en punto, se realizará ensayo de "Aurora", obra a representarse en el teatro Nuevo en el festival a beneficio de la familia de R. Cristina. Se ruega puntual asistencia.

—La C. A. se reunirá hoy, antes de iniciarse los ensayos.

Juventud Socialista de la 2a. — Realizará asamblea extraordinaria hoy viernes, a las 8.30 p. m. O. del D.: A. B. C., mov. de socios, reintegración de la comisión (tres miembros), asunto morosos, varios. Se ruega puntual asistencia.

Agrupación Femenina Socialista — Efectuará asamblea el domingo, a las 2.30 p. m., en C. Pellegrini 456. O. del D.: A. B. C., movimiento de socias, proposiciones a la convención de la Alianza Internacional, pro sufragio femenino, varios.

VELADAS Y CONFERENCIAS

Centro Socialista Obrero (sección 10a.) — México 2070. Realizará un gran picnic familiar a total beneficio de la Casa del Pueblo y de los recreos infantiles el domingo próximo, en el pintoresco recreo de Niño (isla Maciel).

Desde las 7 de la mañana hasta las 6 de la tarde amenizará la fiesta una banda de 12 profesores. Se llevará a cabo, además, el siguiente programa: salto en alto, carrera de retroceso de 60 metros para señoritas, salto en largo, carreras de 100 metros por series de 5 hombres, íd. de 80 metros para veteranos mayores de 35 años, íd. de calzarse, íd. de 60 metros para niños (final de la carrera por series), íd. de 30 metros para niñas, romper la piñata, concurso de belleza femenina (cada entrada da derecho a un voto).

Para tomar parte en las carreras es necesario ser afiliado al Partido Socialista o a los centros culturales. Además de los premios individuales habrá uno denominado "Institución", para el Centro cuyos afiliados consigan el mayor número de puntos, debiendo ganarlo 3 años consecutivos o alternados para obtenerlo definitivamente. Entrada, incluso insignia, $ 0.50; señoras y señoritas, 0.10.

Punto de embarco: Pedro Mendoza y Almirante Brown. Tranvías que dejan bien: 11, 12, 43, 25, 28, 63 y todos los de la compañía del Puerto. Las lanchas que conducen a ese lugar usarán banderitas rojas. El precio del pasaje es de 20 centavos, pudiendo ir, los que así lo deseen, en los tranvías de la C. A. T. E.

En la provincia de Buenos Aires

PARTIDO SOCIALISTA

Isla Maciel (Avellaneda) — Efectuará asamblea en 2a. convocatoria hoy, a las 8 p. m. O. del D.: A. C. B., afiliados nuevos, campaña electoral, varios.

Wilde — Reunión extraordinaria de la C. A. hoy, a las 8 de la noche, para tratar asuntos de importancia.

San Isidro — Asamblea hoy jueves, a las 8 p. m., en Centenario 315. O. del D.: A. B. C., afiliados nuevos, corresponsalía de LA VANGUARDIA, elecciones nacionales de marzo, nombramiento de fiscales, asuntos local y varios.

Siendo tercera convocatoria, se sesionará con cualquier número de asistentes.

San Fernando — Asamblea hoy, a las 8 p. m. (cont. de la anterior). O. del D.: A. B. C., asunto de un afiliado, voto general, fiesta, revisores de cuentas, varios.

Quilmes—El Centro local realizará asamblea hoy, a las 8.30 p. m. O. del D.: A. C. B., mov. de socios, informe, balance e inventario general de la secretaría, asunto de un afiliado, asunto Ricagno, renovación total de la comisión administrativa, campaña electoral. Dada la importancia de los asuntos a tratarse, se ruega puntual asistencia.

Banfield — Realizará asamblea hoy, a las 8 p. m. O. del D.: A. B. C., movimiento de socios, campaña electoral sistema de propaganda, varios.

Morón — Asamblea hoy, en el local Lavalle 1283, a las 8 p. m. O. del D.: A. C., mov. de afiliados, renovación de la C. A., campaña electoral de marzo. Segunda convocatoria.

Villa Porvenir (Avellaneda) — Hoy realizará asamblea, a las 7.30 p. m., en el nuevo local social, Méjico 330. O. del D.: A. B. C., mov. de afiliados, integración de la C. A., nombramientos diversos, varios.

Tigre (Islas) — Asamblea extraordinaria en arroyo Caraguatá el domingo, a las 1.30 p. m. O. del D.: asuntos electorales.

Bernal — Asamblea hoy viernes, a las 8.30 p. m., en Belgrano 329. O. del D.: A. B. C., renovación de la C. A., mov. de socios, campaña electoral.

San Nicolás — Asamblea extraordinaria el martes, a las 8.30 p. m. O. del D.: A. B., informe de la comisión investigadora, propaganda electoral, constitución de comisiones para pegar carteles.

Diversas

CAPITAL

Centro Socialista de la 3a. — Suárez 2034. Se hace saber a los afiliados que no están al corriente con la tesorería, que deben hacerlo antes del día de la próxima asamblea; en su defecto, serán dados de baja.

También se encarece a los que no han aún retirado el nuevo carnet, lo hagan a la mayor brevedad posible.

CENTROS SOCIALES

Bailes para mañana — Club Social Americano, en Sarmiento 1374; Club Sp. Alnagro, en Sarmiento 4375; La Rusticana Primitiva, en Cangallo 1362; Amateur Dance Club, en R. Peña 254; Centro Zamorano, en Belgrano 1445; Los Rebeldes, en Sarmiento 2419; H. P., en San Juan 3244; 9 de Julio, en Rondeau 3043; Las Violetas, en R. Díaz 345; Bomberos Voluntarios de la Boca, en Brandzen 567; A. R. C., en B. Sur Mer 730; Amor, Vida y Arte, en Paraná 535.

Club Bernardino Rivadavia — A solicitud de un numeroso núcleo de socios, la C. D. de este club ha resuelto realizar otro baile familiar, en su local social, Pasco 63, mañana sábado, a las 10 p. m.

Lago di Como — En su local social, Cangallo 1756, realizará mañana, a las 10.30 p. m., el tercer baile de disfraz y fantasía.

Argentino Dancing Club — La C. D. de este club resolvió realizar un gran baile de disfraz y fantasía el domingo 22, a las 10.30 p. m., en el salón La Argentina.

Círculo Buenos Aires — Realizará el domingo, por la noche, el último baile de disfraz y fantasía, en Cangallo 1756.

CORREO

José Ledner, Pedernales — Fué deportado por asuntos políticosociales en 1905.

Weimer Sons, Sampacho — En los dos casos pierde todo derecho.

Balduino L. Thiene, capital — Puede dirigirse al escribano de "El Hogar Obrero", ciudadano Arnaldo Chávez.

DEPORTES

FOOTBALL

OBSTACULOS PARA EL EXITO

Un conocido jugador inglés, John Walker, ha hecho las consideraciones siguientes sobre las múltiples causas que pueden intervenir en el fracaso prematuro de un jugador:

"¿Cuál es la línea divisoria entre el éxito y el fracaso?

Tal pregunta puede hacerse a cada momento de nuestra vida, y lo mismo puede aplicarse al football. Dos niños comienzan jugando al mismo tiempo. Ambos pertenecen al mismo team escolar, y la habilidad para dominar la pelota es igual en uno y otro. Años más tarde uno llega a ser un jugador brillante, mientras que el otro permanece en la mediocridad. ¿Por qué? ¿Cuál es el secreto del éxito o del fracaso? El presente artículo tratará de indicar algunos obstáculos al éxito y que por consiguiente engendran el fracaso.

Como regla general, al principio, el buen jugador hace buen football. Los clubs triunfantes en la actualidad son precisamente aquellos que mayor atención dedican al juego en sí, dejando las malas prácticas y los recursos prohibidos para los clubs de actuaciones mediocres. Para tener una prueba no hay más que considerar los triunfos alcanzados por el Newcastle, donde se hace juego científico, y se considera al football como un ejercicio de habilidad, tal como debiera ser.

Espero que no habrá uno solo de mis lectores que no deje de condenar la mala práctica de "devolver el golpe". Ya saben lo que quiero significar. Supónga, se que han recibido un puntapié. En vez de pensar que el hecho ha sido un accidente disculpable, se guarda rencor al adversario y se trata de vengarse en cuanto esté al alcance. Pues bien, el jugador que se libre a un exceso semejante habrá puesto un gran obstáculo a su carrera de footballer, y, tarde o temprano, lamentará su táctica. Por muy imperioso que sea el deseo de ganar, jamás debiera hacerse uso de la brusquedad; la táctica de dejar la pelota para buscar al hombre no es football, ni conduce a ningún buen resultado. Bien es verdad que hay ocasiones en que el devolver el golpe constituye en un jugador una tentación poderosa; pero si el football no le enseña a un individuo a dominarse a sí mismo, es que éste no se halla aún en condiciones de practicar un football lucido.

Otro obstáculo para el éxito es el egoísmo. El football es, ante todo, un juego colectivo. La combinación es un factor de mayor fuerza, y el propósito principal debe siempre estribar en el triunfo del bando entero. Muéstrenme la línea de forwards de más cohesión, cuyos miembros no se preocupan de quién es el que marque el goal con tal que se obtenga el tanto, y me habrán mostrado el cuadro que debe vencer.

Jugar para el público constituye una forma del egoísmo. Esta tendencia a buscar el aplauso puede notarse en cualquier jugador: en el goalkeeper, que se detiene con la pelota para darse el placer de engañar a uno o dos contrarios; en el foolback, que shotea alto sin necesidad, o en el forward, que gambotea inútilmente.

No hace mucho jugaba yo contra un forward que era hábil en extremo. Cuando me pasaba se detenía a ver si nuevamente podía burlarme, en vez de dirigirse al goal con la pelota. Era evidente que aquel hombre jugaba para obtener el aplauso del espectador. Naturalmente que obtenía los plácemes de la concurrencia, pero, en cambio, la eficacia de su labor fué nula.

Muchas veces se me ha preguntado si la falta de cuerpo es un obstáculo insalvable para alcanzar éxito. No siempre. Es cierto que el cuerpo es una gran ventaja para el jugador, pues lo pone en condiciones de emprender una labor que de otro modo estaría más allá de sus fuerzas; pero también muchos jugadores actuales de primer cartel se han formado a despecho de sus deficiencias físicas. Pero ya sea el jugador grande o pequeño, debe hallarse siempre bien preparado para la lucha. Muchos jugadores se han detenido en la mitad de una carrera que prometía ser brillante, por no haberse cuidado. El football exige mucho del organismo que lo practica, y de ahí que el footballer debe hallarse en buenas condiciones. Preguntando yo a un conocido dirigente de un club sobre un joven jugador, que era todo una promesa. "¡Oh! — mes replicó. — Nos hemos visto obligados a eliminarlo del team. Tenía la cabeza llena de pretensiones, y creía que ya nada tenía que aprender."

Es esta una contestación que podría referirse a multitud de jóvenes.

También aquí existe un obstáculo, muchas veces fatal. Uno de los encantos del football es que siempre se aprende algo nuevo. Jugadores de la talla de Meredith y Steve Bloomer se han perfeccionado en su arte mediante una práctica asidua en el deporte.

Hay otros obstáculos que pueden mencionarse, como ser: falta de ambición, incapacidad para resistir el dolor y otras que no cito por falta de espacio.

Lo que hay que tener en cuenta es que el football, si conviene practicarlo, conviene practicarlo bien."

LA ASAMBLEA DE LA ASOCIACION ARGENTINA

En los últimos días de la semana entrante se realizará la asamblea anual de la Asociación Argentina de Football.

El acto se llevará a cabo en los salones que la sociedad "Les Enfants de Berenger" posee en la calle Viamonte núm. 666. En la orden del días distribuída entre los delegados, figura en primer término la memoria y balance de la temporada pasada, y de inmediato se procederá a la elección de las nuevas autoridades para el año corriente.

Las asambleas parciales realizadas últimamente por los delegados de las divisiones intermedia y segunda se han desarrollado en un ambiente abiertamente favorable a las actuales autoridades, por lo que no sería nada difícil que los miembros que actualmente componen el consejo superior volvieran a ser electos.

Es posible que las nuevas autoridades se hagan cargo de sus puestos el 1o. de marzo próximo.

PARTIDOS AMISTOSOS

Argentino Juniors v. Alvear (Interm.)

El domingo próximo, a pesar de ser día de carnaval, en la cancha de la calle Estomba 902 se realizarán dos encuentros amistosos entre las intermedias y segundas divisiones de los clubs nombrados.

Desde ya prevemos que concurrirá escaso público a presenciar el match que por cierto se realiza en un momento nada favorable a las buenas entradas.

—En Rosario también comienzan los amistosos, el primero de éstos entre los primeros cuadros de los clubs Belgrano y Estudiantes; la brega tendrá lugar en la cancha del club Belgrano.

Así como existe justificado interés por conocer el plantel de jugadores que presentará Estudiantes, en la división superior, también se desea conocer el cuadro que nos presentará esta temporada Belgrano.

Antes de este partido jugarán la cuarta de Estudiantes y un cuadro del club local.

FEDERACION COMERCIAL

Desde el primero del mes en curso la labor desplegada por la secretaría de esta institución en el sentido de dar curso a las solicitudes de afiliación recibidas ha sido muy grande.

Como el 28 del actual, a las 6 p. m., se cerrará indefectiblemente la recepción de las mismas, comunicamos a los clubs activen su presentación a fin de evitar que la fecha mencionada les sorprenda y no consigan la afiliación correspondiente.

La secretaría de la institución, San Martín 56 (altos), atiende diariamente a este efecto, de 2 a 6 p. m., personalmente o por nota.

ASOCIACION ATLETICA ALVEAR

Partidos oficiales para el domingo 22 de febrero

Tercera división A. zona norte: Atlético Argentino v. Estrella Americana; Porvenir Argentino v. La Protesta (revancha); Lucero de Avellaneda v. Gimnasia y Esgrima del Sur (revancha).

Cuarta división A. zona norte: Unión Plaza Herrera v. Peñarol de Piñeyro (revancha); Paraná Juniors v. Defensores Argentinos (revancha); La Protesta v. Sportivo Socialista; Teniente Zanni v. Porteño Sarmiento (revancha).

Quinta división A, zona sur: Peñarol de Piñeyro v. C. A. Moreno (revancha); Defensores Argentinos v. Sportivo Socialista (revancha).

Quinta división B, zona norte: Lucero de Avellaneda v. Paraná Juniors (revancha); Perla del Plata v. C. A. Moreno (revancha); Royal de Barracas v. C. A. América.

Resultado de los partidos oficiales jugados el domigo ppdo. — Lucero de Avellaneda 5, Atlético Argentino 0; Estrella Americana v. La Protesta, el primero no se presentó; La Protesta 2 Unión Plaza Herrera 0; Sportivo Socialista v. Porteño Sarmiento, el primero no se presentó; Peñarol de Piñeyro 2, Paraná Juniors 0; Teniente Zanni 0, Defensores Argentinos 2; Defensores Argentinos 1, Royal de Barracas 1; Perla del Plata 1, Royal de Barracas 1; C. A. Moreno 5, Lucero de Avellaneda 0.

Nota — Los club citados en primer término son locales.

C. A. GUATEMALA

En este club se halla abierto un registro de jugadores de 3a., 4a. y 5a. divisiones, para actuar en la próxima temporada en una liga independiente.

Para datos, etc., dirigirse a la secretaría, Belgrano 1658, todos los días hábiles.

PEDESTRISMO

CLUB DEPORTIVO NACIONAL

El C. D. del Club Deportivo Nacional ha establecido como sigue los cinco premios a disputarse en el Criterium de apertura:

1er. premio, plaqueta de plata, de la cámara de diputados de la nación; 2o., una hermosa copa de plata; 3o., plaqueta de plata enchapada; 4o., medalla de vermeil "Caras y Caretas"; 5o., hermosa medalla de cobre.

Además de estos premios individuales, se disputará, como es sabido, la copa anual Club deportivo Nacional, que el año anterior se la adjudicó el club Batlle y Ordóñez, por haber obtenido el mayor número de puntos entre los cinco primeros clasificados, y que queda definitivamente en poder de aquel club que se la adjudique 3 años seguidos o 5 alternados.

Todos estos premios, así como otros a disputarse durante el desarrollo del programa pedestre anual de este club, se encuentran en exhibición en las vidrieras de la casa Daniel Buján, en la calle Rivadavia esquina Rincón, hasta el día de la prueba. Dichos premios serán entregados a los ganadores algunos días después de la prueba indispensable para grabarse en ellos el nombre de los mismos.

Se recuerda a todos los aficionados que el día 26 del corriente quedarán definitivamente cerradas las inscripciones, las que deben ser hechas en los formularios especiales que se encuentran a su disposición en la secretaría, Rivadavia 2020, adonde pueden pasar a retirarlos todas las noches, de 9 a 10.30.

NATACION

NORMAN ROSS TOMA REVANCHA DE FRANCISCO BEAUREPAIRE

Hace pocos días se comentó la extrañeza producida en el mundo deportivo por la derrota que el campeón australiano Beaurepaire había infligido al norteamericano Norman Ross en la carrera que sobre al distancia de media milla se había disputado en Melbourne.

Hoy toca comentar la revancha tomada por el norteamericano, quien confió en sus buenas cualidades y en la carrera final por el campeonato australiano disputado en Victoria, sobre la distancia de 200 yardas, se impuso en 2'28" y 1/5.

Esta carrera prueba con toda evidencia el estado del norteamericano y de los rivales con quienes ha debido luchar, pues ese tiempo constituye el record de dicha distancia en Australia, lo que pone de manifiesto que no ha sido sin tener que emplearse a fondo, y usando de todas sus fuerzas y medios, que ha logrado un triunfo tan ruidoso como meritorio.

AJEDREZ

TORNEO INTERNACIONAL DE PROBLEMAS

El Club Argentino de ajedrez ha resuelto propiciar un concurso internacional de problemas.

La idea que el Club Argentino llevará a la práctica, instituyendo para ello valiosos premios, tiende a estimular el estudio de la más artística e importante rama del noble juego, la que debido a las pequeñas dificultades que presenta a quienes en ella se inician es tenida por los ajedrecistas como una cosa ardua y de mucha paciencia.

Entre nosotros tenemos aficionados que han logrado destacarse y cuyos relevantes méritos han sido dignamente premiados aquí y en el extranjero.

Entre ellos debe citarse especialmente a los señores Arnoldo Ellerman y Juan Roura, recientemente premiado en un concurso del The Tood Companion Chese Problem de Filadelfia.

Publicamos a continuación el reglamento que regirá el concurso, reglamento que debidamente traducido se envía por el centro que patrocina el concurso a todos los centros similares del mundo.

REGLAMENTO

El concurso estará limitado a problemas directos en dos jugadas.

Cada compositor podrá enviar cualquier número de problemas inéditos.

Las posiciones deberán ser claramente estampadas en diagrama por duplicado, agregando la solución completa.

Cada problema será distinguido con un lema, el que también se escribirá en la cubierta del sobre cerrado, que contendrá el nombre y domicilio del autor.

Se han fijado los siguientes premios: 6 argentinos al primero, 3 argentinos al segundo, 2 argentinos al tercero y dos libros de ajedrez al cuarto. Habrá, además, un 5o. premio de un argentino para el mejor problema de compositor residente en Sud América.

El concurso se cerrará el 30 de agosto de 1920 para los compositores residentes en Sud América, y el 31 de diciembre de 1920 para los compositores de otras regiones.

Las cartas deberán ser dirigidas a la siguiente dirección: "Concurso de problemas", secretario del Club Argentino de ajedrez, Cangallo 833, Buenos Aires, República Argentina.

LOS PRECIOS

CAMBIOS BANCARIOS

Pago en oro y a la vista

Banco de la Nación Argentina: Sobre Inglaterra, a 68 1/4; sobre Francia, a 13.55; sobre España, a 5.42; sobre Amberes, a 13.15; sobre Italia, a 17.05; sobre Alemania, a 82; sobre Estados Unidos y Perú, a 161.60; sobre Chile y Bolivia, a 69; sobre Portugal, a 3.60; sobre Montevideo, a 1 1/2 o/o a favor del tomador.

CAJA DE CONVERSION

Ley 3871: Saldo en caja pesos oro sellado 318.022.637.285.

Ley 9480 (en las legaciones): saldo en caja, $ oro sellado 78.996.804.770.

Total, $ oro 397.019.442.055.

Circulación general: $ 1.195.335.144.44 moneda nacional.

BOLSA DE COMERCIO

Títulos y fondos públicos — Cotizaciones de ayer

Primera rueda. — Cédula Hipotecaria Argentina, al contado: 50.000 a 85.10, 10.000 a 85.20, 7000 a 85.10; total: 67.500. Id. para hoy: 193.000 a 85.10, 32.000 a 85.20, 5000 a 85.10; total: 230.000. Id. fin de mes: 20.000 a 85.10. Id. 1a. íd. marzo 31: 50.000 a 85.10. Id. 1a. serie, para hoy: 90.300 a 86. Id. 2a. serie, para hoy: 3000 a 86.50. Id. 3a. serie, al contado: 1800 a 86.50. Id. 6a. serie, al contado: 45.000 a 85.40. Id. para hoy: 40.000 a 85.40. 116.000 a 85.30, 200.000 a 85.20; total, 356.000.

Caminos afirmados, para hoy: 10.000 a 56.50.

Empréstito 1911, abril 15: 50.000 a 54.30. Id. abril 30: 9000 a 54.50. Id. mayo 15: 50.000 a 54.30.

Crédito Argentino 1911, para hoy: 15.000 a 71.50. Id. 1907, abril 30: 5000 a 61.50. Id. 1909, abril 30: 5000 a 60.50.

Bonos pavimentación (sem.), al contado: 2000 a 67. Id. (trim.), para hoy: 1000 a 66.50.

Certificados municipales, al contado: 17.000 a 89. Id. para hoy: 7700 a 89.

Provincia de Buenos Aires, al contado: 16.000 a 39. Id. para hoy: 22.500 a 39.

Deuda Buenos Aires 6 o/o, 2a. serie, abril: 80.000 a 67.50. Id. 3a. serie, al contado: 22.000 a 70, 11.500 a 70.50, 3500 a 71; total, 37.000.

Segunda rueda. — Cédula Hipotecaria Argentina, para hoy: 7.000 a 85.20. Id. abril 30: 26.000 a 85, 10.000 a 85.20. Id. 1a. serie, para hoy: 26.500 a 86.30. Id. 2a. serie, para hoy: 9.000 a 86.50. Id. 6a. serie, para hoy: 27.000 a 85.20, 20.000 a 85.30.

Cédulas nacionales serie L, para hoy: 4.000 a 88.80.

Caminos y afirmados, para hoy: 1500 a 56.50. Id. fin de mes: 5000 a 55.50. Id. abril 15: 10.000 a 53.50.

Empréstito 1911, mayo 15: 35.000 a 54.20.

Crédito Argentino de 1909, abril 30: 5.600 a 60.50, 15.000 a 61. Id. 1911, para hoy: 1.500 a 71.30.

Bonos pavimentación (sem.), para hoy: 5000 a 67.

Certificados municipales, para hoy: 5000 a 89.

Deuda Buenos Aires 6 o/o, 2a. serie, para hoy: 30.000 a 71.

Provincia de Buenos Aires, para hoy: 12.000 a 39. Id. abril 30: 25.000 a 39.

Saneamiento La Plata, para hoy: 4.700 a 67.50. Id. fin de mes: 30.000 a 67.50.

MERCADO DE CEREALES

Por las estaciones y en las cantidades que se consignan, durante la mañana de ayer entraron en plaza los siguientes productos:

Once — 7115 bolsas de trigo; 723 de triguillo; 2290 de maíz; 2375 de lino; 582 de nabo; 2150 de avena; 369 de cebada; 1930 de alpiste; 913 fardos grandes de pasto; 3346 fardos chicos de pasto; 400 bolsas de harina; 375 de afrechillo; 24 de cebadilla; 1647 de porotos.

Brian — 22.564 bolsas de trigo; 2000 de maíz; 246 de lino; 1210 de avena.

Sola — 11.746 bolsas de trigo; 1229 de maíz; 1127 de lino; 140 de nabo; 3276 de avena; 2102 de cebada; 318 de semilla de alfalfa; 255 fardos grandes de pasto; 967 chicos; 1173 bolsas de harina; 50 de ray grass.

Casa Amarilla — 9000 bolsas de papas.

Buenos Aires — 12.245 bolsas de trigo; 3499 de maíz; 2351 de lino; 13 de nabo; 2721 de avena; 429 de cebada; 693 de alpiste; 473 fardos grandes de pasto; 551 chicos.

Riachuelo — 4884 bolsas de trigo; 1669 de maíz; 4781 de lino; 1235 de avena.

Once Lacroze — 1777 bolsas de trigo; 3277 de maíz; 685 de lino; 110 de avena; 123 fardos grande de pasto.

Palermo — 668 bolsas de trigo; 88 de triguillo; 830 de maíz; 1204 de lino; 326 de nabo; 958 de avena; 411 de alpiste; 975 P. G.; 1955 fardos de pasto grandes; 1922 chicos; 1169 bolsas de harina.

Retiro — 3243 bolsas de trigo; 5519 de maíz; 4753 de lino; 459 de alpiste; 348 de harina; 1648 de papas.

Colegiales — 1200 bolsas de trigo; 857 fardos de pasto chicos; 435 bolsas de papas.

Dique 4o. — 172 bolsas de harina.

M. F. Lacroze: 640 fardos de pasto grandes; 54 chicos.

Puerto — 1126 bolsas de trigo; 5640 de maíz; 37.100 de lino.

Totales generales. — Trigo, 66.668 bolsas; triguillo, 815; maíz, 30.953; lino, 54.652; semilla de nabo, 1061; avena, 11.660; cebada, 2.900; alpiste, 3453; semilla de alfalfa, 318; pasto, fardos grandes, 3773; id. chicos, 7643; paja de guinea, 1615 atados; harina, 3253 bolsas; afrechillo, 375; cebadilla, 24; ryee grass, 5050; patatas, 11.093; porotos, 1644.

VENTAS DE AYER

Trigo varias clases y calidades, de $ 11.40 a 15; maíz, de 5.20 a 6.80; avena, de 7.20 a 9.10; lino, de 20 a 25; nabo, a 20.50; triguillo, a 6.80; semilla de alfalfa, a 12; alpiste, de 16 a 18; cebada, de 7.20 a 8.80; ray grass, a 18; maní, a 20; porotos, de 0.80 a 1.72 los diez kilos.

En el mercado de pasto de la estación Caballito se vendió a los siguientes precios:

Pasto alfalfa, fardos grandes, de 30 a 70 $ los 1000 kilos; id. chicos, de 27 a 61 id. id.; mezcla, id. grandes, de 30 a 57.

CAMARA GREMIAL DE CEREALES

Precios oficiales de ayer:

Trigo — Barleta, consumo interno, a $ 15; id. de pan, a 14.75; id. Bahía Blanca, a 14.55.

Avena — 47 kilos, dársena, a $ 8; id. Bahía Blanca, a 8.30.

Lino — 4o|o, a 24.40.

Maíz — Amarillo, de 14 grados, exportación, a 6.40.

MERCADO DE CEREALES A TERMINO

Primera rueda — Trigo — Entrega en abril, 3.400 toneladas a 15, 14.95, 14.92, 14.94, 14.93, 14.92, 14.90, 14.92, 14.93, 14.95, 14.97, sobre dársena.

Maíz — Entrega en mayo (nuevo), 800 toneladas a 7.25, sobre dársena.

Lino — Entrega en febrero, 1100 toneladas a 24.80, 24.90, 24.95, 25, sobre dársena; entrega en marzo, 300 toneladas a 23.40, sobre dársena; entrega en abril, 100 toneladas a 23.05, sobre dársena.

Segunda rueda. — Trigo — Entrega en febrero, 200 toneladas a 15.12, sobre dársena; entrega en abril, 1400 toneladas a 15, 14.98, 14.97, 14.95, sobre dársena.

Maíz — Entrega en marzo, 200 toneladas a 6.50, sobre dársena; entrega en mayo, 600 toneladas a 7.20, sobre dársena.

Lino — Entrega en febrero, 1200 toneladas a 24.95, sobre dársena; entrega en marzo, 700 toneladas a 23.55 23.60, 23.63, 23.65, sobre dársena; entrega en abril, 100 toneladas a 23.20, sobre dársena.

BOLSA DE ROSARIO

Precios oficiales registrados ayer en esta Bolsa:

Trigo — Número 1, base 78 kilos, a $ 14.70; número 2, base 70 kilos, a 14.20.

Lino — 4 o|o, a 23.80.

Maíz — A 6.

MERCADO A TERMINO DE ROSARIO

Trigo — Entrega en febrero, 600 toneladas a 14.60, 14.50; entrega en abril, 2800 toneladas a 14.40.

Lino — Entrega en febrero, 100 toneladas a 23.95; entrega en marzo, 100 toneladas a 22.80.

MERCADOS DE HACIENDA

LINIERS

Siguen colocándose las haciendas gordas de buena clase y grandes a precios firmes, no así para las tropas de terneros y mamones, que se venden con dificultad y a precios relativamente bajos.

Por novillos gordos y especiales de frigorífico se pagó alrededor de $ 0.32 la libra y para cuarterones $ 0.31.

La entrada de ayer en este mercado fué de 2980 cabezas, clasificadas en la siguiente forma: novillos, 2014; vacas, 883, y terneros, 83. Porcinos, entraron 345.

Los precios corrientes del día fueron los siguientes:

Novillos excepcionales, para frigorífico, a $ 263; id. m|especiales, a 247; id. especiales, de 205 a 215; id. m|gordos, de 186 a 200; id. gordos, de 167 a 180; id. generales, para consumo, de 135 a 162; novillitos excepcionales, de 174 a 186; id. especiales, de 153 a 168; id. generales, de 98 a 148; vacas excepcionales, de 238 a 262; id. especiales, de 206 a 230; id. gordas, de 182 a 200; id. generales, de 100 a 175; id. especiales, de 152 a 165; id. generales, de 98 a 146; terneros excepcionales, a 125; id. especiales, de 105 a 117; id. gordos, de 86 a 98; id. generales, de 12 a 80; id. mamones especiales, de 24 a 25.

Para porcinos especiales los precios variaron entre $ 0.63 a 0.67, y excepcionales, a $ 0.69 el kilo.

MATANZA

Durante la mañana de ayer entraron en este mercado 8563 cabezas de ganado lanar, que sumadas al remanente de anteayer, de 2036, hacen un total de 10.599, de las que se vendieron 9109, adquiridas en la siguiente forma: Compañía Sansinena, 2339: Armour 283; La Blanca, 652; Wilson, 1367; The Anglo, 1586; Zárate, 200, y 2682 para los matarifes locales.

Los precios corrientes del día fueron los siguientes:

Capones para matadero, de $ 24 a 24.50; id. frigorífico, de 12.40 a 22.80; ovejas matadero, de 12 a 24.50; borregos frigorífico, de 10 a 17; id. matadero, de 5 a 8.50; corderos frigorífico, de 10 a 12.30; id. matadero, de 3.40 a 7.80.

MERCADO CENTRAL DE FRUTOS

VENTAS DE AYER

Lana cruza gruesa del sur, de $ 9 a 11.60 los diez kilos; íd. cruza media, de 14 a 18; íd. cruza fina, a 19; íd. cruza fina Santa Fe, de 9 a 18; íd. Córdoba, a 13.50; íd. Rambouillet Sur, a 18; íd. segunda esquila, a 15.

Cueros lanares, del sur, de $ 1 a 1.40 el kilo; íd. del Chubut, a 2; íd. cortos y pelados, de 0.75 a 0.85; cueros vacunos diversas procedecias, de 18 a 20 los diez kilos; íd. becerros, a 23; íd. natos, a 20; íd. potros, de 11 a 13.50 cada uno; íd. corderos, de 0.80 a 0.95; íd. corderitos, a 4 la docena; íd. cabras, de 55 a 80 los diez kilos; íd. liebres, a 0.91 cada uno; íd. nutrias, a 21 el kilo; gatos monteses, a 2 cada uno; íd. pajeros, a 0.40; íd. zorros, de 2 a 10; íd. zorrinos, a 1; íd. chinchillones, a 0.60.

Cerda común, de $ 10.80 a 12 los diez kilos; íd. de vaca, a 8.50.

Pluma, de $ 5.50 a 13 el kilo.

Sebo derretido, de $ 6.60 a 7 los diez kilos.

MERCADO DE ABASTO PROVEEDOR

Se descargaron ayer en este mercado por carros y chatas, 420.000 kilos de frutas en general y 480.000 de verduras, y por 10 vagones del ferrocarril Central Buenos Aires entraron 49.200 kilos, lo que hace un total de 529.200 kilos de verduras.

MOVIMIENTO

Verduras — La venta de estos productos continuó verificándose dentro de las mismas condiciones e iguales precios que detalláramos en nuestros últimos informes.

Legumbres frescas — Las entradas de estos productos no son muy abundantes por lo cual el mercado continúa ofreciendo un tono sostenido, pues, como se podrá observar en el detalle de las cotizaciones que damos más abajo, los precios de estos artículos quedan sin consignar cambios de mayor importancia.

Ajíes morrones verdes, de La Plata, de $ 3 a 3.50 la bolsa grande; íd. de la Boca, de 1 a 1.30 la bolsita; tomates, según clase, de 1.20 a 1.60 el cajón; espárragos, de 5 a 6 la docena de atados; zapallitos, de 0.20 a 0.30; berenjenas de las quintes, de 0.15 a 0.30; choclos, de 3 a 4 el ciento; zapallo Anagola, de 60 a 70 el ciento; íd. criollo, de 40 a 80; chaucha fina, de 5 a 7 los diez kilos; íd. balín, de 4 a 6; íd. turca, de 4 a 5; arvejas, según clase, de 4 a 7; porotos colorados, de 4.50 a 7; íd. de manteca, de 1.20 a 1.80; pepinos, de 0.20 a 0.30 la docena.

Legumbres secas — Las cotizaciones de estas variedades permanecen estacionarias.

Frutas — Las entradas de frutas continúa siendo importantes, especialmente las de clase inferior, lo que contribuye a mantener los precios a un nivel favorable para el consumo.

CAMARA COMERCIAL DE PATATAS

En el mercado de Casa Amarilla se cotizó ayer a precios que variaron de $ 1 a 1.30 los diez kilos para la patata bocha y de 1 a 1.20 para la clase de Mar del Plata.

NECROLOGIA

El 17 del corriente ha dejado de existir el padre de los afiliados al Centro Socialista de la sección 14a., compañeros Lozano y Gregorio Sulín.

El Centro de la 14a. envía a la familia su sincero pésame.

EL TIEMPO

La temperatura máxima ayer fué de 25.7 grados, a la 1.55 p. m.; la mínima a las 5.10 a. m., 16; y la mínima al suelo 14.1.

El sol alumbró 10 horas y 15 minutos.

Viento del S. E. y E., alcanzando su velocidad máxima, a las 9.20 a. m., a 28 kilómetros por hora.

Las observaciones que a continuación enumeramos, fueron registradas a las 8 a. m., 2 y 8 p. m.; presión atmosférica, 758.8, 757.3 y 757.8 milímetros; temperatura del aire, 22, 25.3 y 20.8 grados; humedad relativa (saturación 100) 79, 69 y 86; nebulosidad (décimos del cielo) 6, 9 y 2.

En las 24 horas pasadas cayeron lluvias en el norte del litoral, en San Luis y Río Negro. En general, anoche reinaba tiempo bueno a seminublado.

La temperatura continuaba más o menos normal, los cambios desde anteanoche han sido de poca importancia.

La presión atmosférica estaba muy uniforme en todas las regiones, encontrándose el graduante barométrico muy leve en las provincias, Pampa Central y Río Negro.

Pronóstico: Tiempo bueno a seminublado con poco cambio de temperatura en Buenos Aires y en las provincias del este y lluvias aisladas en las provincias del centro y norte. Vientos suaves del este a nordeste en la región del Río de la Plata.

Comunicaciones telegráficas

Encuéntranse interrumpidas las comunicaciones telegráficas con las oficinas de Orán (Jujuy) y las conexiones con el Brasil; éstas, en jurisdicción de aquel país.

Por exceso de tráfico, el servicio con el Paraguay, Punta Arenas y zona adyacente de Rawson (Chubut), se efectúa con carácter condicional.

Las demás líneas internas y conexiones internacionales del telégrafo de la nación funcionan normalmente.

<image_

NAVEGACION

MAREA Y VIENTO

En el semáforo del Riachuelo durante el día de ayer se tomaron las siguientes variaciones en la altura del agua: a las 6 a. m., 22.4; 8 a. m., 22; 9 a. m., 21.4; 11 a. m., 23; 12 m., 20.8; 1 p. m., 21; 2 p. m., 21.8; 3 p. m., 22.8; 4 p. m., 23; 5 p. m., 23.4; 6 p. m., 23.6.

Durante todo el día sopló viento SE.

ENTRADAS Y SALIDAS DE VAPORES

Entradas — Francés Fort de Veaux, de la rada en el dique 1, a descargar; español Martín Sáenz, de Barcelona y escalas en el puerto nuevo, con pasajeros y carga general; francés Espagne, de Marsella en la dársena norte, con carga general; interaliado Atlántico, de la rada en el dock sur, a cargar; inglés Highland Hearth, de Liverpool y escalas en la dársena norte, con pasajeros y carga general; inglés Iver Heath, de la rada en el puerto nuevo, a descargar; norteamericano Lewis Luckenbach, de la rada en el dock sur, a descargar; norteamericano Quimipiac, de la rada en el dock sur, a descargar; italiano Atlanta, de Campana en el dique 3, a completar carga; francés Quessant, de El Havre y escalas en el dique 4, con pasajeros y carga general; nacional Luis A. Huergo, de Comodoro Rivadavia en la dársena sur, con petróleo; inglés Pentaur, de la rada en el puerto nuevo, a cargar.

Salidas — Inglés Lord Byron, del dique 1 para Limerick, con cereales; norteamericano Shaume, de la dársena norte para Nueva York, con productos.

A entrar — Español Infanta Isabel de Borbón, de la rada en la dársena norte, con pasajeros y carga general; nacional Henry Frank I, de Santos en el Riachuelo, a descargar; inglés Highland Piper, de Londres en la dársena norte, con pasajeros y carga general; holandés Schoterdijk, de Nordferd en el dique sur, con carbón.

A salir — Italiano Arcadia, del dique 2 para Gibraltar, con productos; griego Nora Safsari, del dique 3 para Alejandría, con productos; noruego Vela, del dique 1 para Cristiania, con productos.

DE LOS RIOS

Entrarán hoy los vapores Cabo Santa María y C. de Montevideo, de Montevideo.

Saldrán hoy los vapores Cabo Santa María y C. de Montevideo, para Montevideo; Lana, para Carmelo, a las 8 a. m.

VAPORES CON CORRESPONDENCIA

A distribuirse — Hoy, de Europa y Canarias, en el Infanta Isabel de Borbón, con fechas hasta el 28 de enero.

Mañana, de Italia, España, Portugal, Suiza y Brasil, en el Ceylán, con fechas hasta el 16 de enero.

El 23, de Gran Bretaña y Brasil, en el Highland Loch, con fechas hasta el 2 de febrero.

El 25, de Gran Bretaña, Francia, España, Portugal y Brasil, en el Deseado, con fechas hasta el 5 de febrero.

El 26, de Europa y Brasil, en el Gelria, con fechas hasta el 3 de febrero.

El 27, de Italia, Suiza, Francia, España, Portugal, Gran Bretaña y Brasil, en el Principessa Mafalda, con fechas hasta el 4 de febrero.

El 28, de Gran Bretaña, Francia, Portugal, España, Bélgica y Brasil, en el Avon, con fechas hasta el 10 de febrero.

El 6 de marzo, de Europa y Brasil, en el Darro, con fechas hasta el 18 de febrero.

El 9, de Gran Bretaña y Brasil, en el Highland Rover, con fechas hasta el 16 de febrero.

A despacharse — El 23, a las 8 a. m., en el Almanzora, para Brasil y Europa, sin alcance.

El 24, a las 8 a. m., en el Andes, para Brasil y Europa, sin alcance.

El 24, a las 8 a. m., en el Infanta Isabel de Borbón, para Europa (alcance 9.45 a. m.).

El 25, a las 8 a. m., en el Darro, para Brasil y Europa, sin alcance.

ESPECTÁCULOS

TEATROS

CORSO AVENIDA DE MAYO — Carnaval de 1920. A total beneficio de la Asistencia Pública. Palcos $ 10, por noche. En venta en la secretaría de la Asistencia Pública, Esmeralda 66.

CALISEO — Charcas 1109 — Empresa J. Salvucci. Bailes de máscaras y particular el 21 y 22 del corriente. El viernes, gran baile del Círculo de la Prensa. Tres orquestas. Valiosos premios a los mejores disfraces y bailarines. Sorpresas y obsequios a todos los concurrentes. Entrada para caballeros, $ 3. Señoras, gratis.

El día 22, de 4 a 7 de la tarde, matiné infantil. Premios y regalos a todos los niños. Entrada para adultos, $ 3; niños, gratis.

OPERA — Carnaval de 1920. Grandes bailes de máscaras y particular hoy martes y 21 y 22 del corriente.

SAN MARTIN — Esmeralda 269. Empresa Rey y Cía. Carnaval de 1920. Grandes bailes de máscaras y fantasía el 21 y 22. Entrada, $ 3; señoras, gratis.

Hoy viernes, baile de los artistas (de disfraz y fantasía) organizado por la Sociedad Argentina de Actores. Entrada, $ 5; señoras, gratis.

MAYO — Avenida de Mayo y Lima. Compañía española de zarzuelas y revistas Emilio Escrich. Hoy, a las 6.15: La viejecita. Platea, $ 0.60. — A las 9: El señor Joaquín, El famoso Hidalgo, El pobre Valbuena. Platea, $ 0.60 y 0.80.

MARCONI — Rivadavia 2230. Compañía española de operetas y zarzuelas Alda Arce. Hoy, a las 9: La reina del fonógrafo. Platea, $ 2.

BUENOS AIRES — Cangallo 1057. Compañía nacional Rivera-De Rosas. Hoy, a las 6.15: Campo ajuera. Platea, $ 0.50. — A las 9.30: La santa madre. Platea, 1.20.

VICTORIA — Victoria y San José. Compañía de operetas Valle-Osillag. Viernes 27, debut. Platea, $ 2.50.

ARGENTINO — Buen. Mitre 1444. Carnaval de 1920. Bailes de máscaras y particular el 21 y 22. Gran orquesta típica. Entrada, $ 1; señoras, gratis.

POLITEAMA ARGENTINO — Corrientes y Paraná. Bailes de máscaras, fantasía y flores dirigida por el maestro A. Spatola. Entrada, $ 2.

NUEVO — Corrientes 1528. Grandes bailes de disfraz, fantasía y particular el 21 y 22. Orquesta típica dirigida por Vicente Greco. El 21 y 22, matinés, a las 4. Entrada, $ 3.

LICEO — Rivadavia y Paraná. Compañía italiana Cavalli-Piacentini. Mañana, a las 8.15: Una partida a scacchi, La clase de cil asini, Un milanés in mar. Platea, 1.50.

ROYAL THEATRE — Corrientes 835. Compañía cómico lírica nacional. Hoy, a las 9: Afrodita, Internado de niñas bien... Las costumbres de Nerón. Platea, $ 1 sección.

VARIEDADES — Plaza Constitución. Compañía nacional Daglio-Gialdroni. Hoy, a las 6.15: ¡Va cayendo gente al baile! Platea, $ 0.50. — A las 9.15: Verbena criolla, Las niñas del 33, ¡Va cayendo gente al baile! Platea, $ 0.60 sección.

TEATRO DE VERANO — San Juan 1 Entre Ríos. Compañía nacional José Rodríguez. Hoy, a las 6.20: En buena ley. Platea, $ 0.20. — A las 9: Las niñas del 33. A 0.05 el copetín. En buena ley. Platea, $ 0.40 sección.

EXCELSIOR — Corrientes 3226. Bailes de máscaras y particular. Orquesta Pacho y fabulosos premios. Entrada, $ 2.

VARIEDADES

CASINO — Maipú 236. Gran compañía de atracciones mundiales. Hoy, a las 8.30: Gran éxito de la nueva compañía de variedades: norteamericana: The Rilo Bros, dúo Greco-Riverol, cuarteto Woviltz, cuarteto Avalos, trío La Quillan, orquesta Roberto Firpo, Mc. Donal, The Frawoley and West, A. Turelly y La Paiva. Entrada general, $ 1.50; paraíso, 0.50.

—El 21 y 22, después de la función habitual, a las 11.15, gran baile de máscaras y particular. Dos notables orquestas. Gran orquesta típica nacional compuesta de 30 profesores (30 bandoleones). American Jazz Band compuesta de 12 profesores. Gran concurso de tango, vals, foxtrot, con valiosos premios a los mejores bailarines. Entrada, $ 3; señoras, gratis.

SMART PALACE — Corrientes 1283. Función tarde y noche.

PALAIS DE GLACE — Paseo de la Recoleta. Temporada de verano. Abierto todas las noches, de 9 a 4 a. m. Ragtime Jazz Band y orquesta típica criolla Martínez. Entrada libre. Carnaval de 1920, bailes de máscaras y particular. Entrada, $ 3.

PARQUE JAPONES — Paseo de Julio y Callao. Temporada de 1919|20. Abierto de 1 p. m. a 12.30 p. m. Martes y viernes días de moda. Grandes novedades y atracciones sensacionales, estrenos en el teatro Romano y matinés especiales en los días feriados. Entrada general con derecho a la función teatral, una atracción y clue $ 1. Carnaval de 1920 — El 21 y 22, grandes bailes de máscaras y particular al aire libre. Entrada libre a la vista de bailes. Dos bandas orquesta dirigidas por los maestros D'Allo y Sensi.

EMPIRE — Corrientes y Maipú. Cita variedades. Dos funciones diarias. Todos los días estrenos.

FLORIDA — Galería General Güemes. Cine y atracciones familiares. De 10.30 a 12 m., de 2.30 a 7.30 y de 8.15 a 12 30 p. m. Exito de Pilarica y Paco, Viola Victoria y John and Boby.

ESMERALDA — Esmeralda 443. Teatro de verano, techo totalmente abierto. Todos los días estrenos de biógrafo con varieté. Exito de Susanita Carmen, tonadillera; Darwin, imitador de voces femeninas; El Fakir Raca, gran acto de hipnotismo.

PORTEÑO — Corrientes 856 — Variedades y cine para familias. Espectáculos por secciones. Exito de Mirko, Plaussy y Los Durand.

TEATRO ELDORADO — Balneario municipal. Estrenos de biógrafo y variedades.

MAJESTIC THEATRE — Lavalle 843. Cine y variedades. Grandes estrenos de biógrafos y artistas de varietés: Julia Alonso, Mad Brau, The Mexican, Los Chicos, Los Navarrine, Rosario Pacheco.

CINEMATOGRAFOS

SELECT LAVALLE — Lavalle 921. Función tarde y noche. Teatro de verano, con variado programa y estrenos.

Hoy: La casa de los espectros, Pecadora redimida, Esclava del infortunio, El romance de Lady Hamilton.

ETOILE PALACE — Corrientes 2759. Función tarde y noche. Diariamente estrenos.

REAL CINE — Esmeralda 425. Función tarde y noche.

LIBRERIA DE LA VANGUARDIA

Reconquista 675

Lecturas instructivas

Andrea Costa — El Socialismo (lección paterna) . . . . . " 0.02
Biagio Carlantonio — El socialismo es el bien para todos . . . . . " 0.02
Francisco Cúneo — Escándalos administrativos y malversaciones comprobadas . . . . . " 0.20
A. Castiñeiras — Máximo Gorki, su vida y sus obras . . . . . " 2.50
E. Dickmann — Cartas europeas . . . " 0.20
— Jornada legal del trabajo y semana inglesa . . . . . " 0.20
— La conquista del gobierno comunal . . . . . " 0.20
— Historia del 1o. de Mayo en la República Argentina . . . . . " 0.20
— Inmigración y latifundio . . . . . " 0.20
— Nuestro régimen fiscal . . . . . " 0.20
— Guerra al analfabetismo . . . . . " 0.20
— Democracia y Socialismo . . . . . " 1.—
—¿Oyes, Pedro? y Sufragio universal . . . . . " 0.05
Mario Bravo — Canciones y poemas $ 2.50
— La ciudad libre . . . . . " 1.—
—Familia, religión y patria . . . . . $ 0.02
Augusto Bunge — El culto de la vida . . . . . " 2.50
— La indemnización por accidentes del trabajo . . . . . " 0.20
— La juventud Socialista . . . . . " 0.05
— Una Argentina sin analfabetos . . " 1.—
—Polémicas . . . . . " 2.50
— El seguro nacional . . . . . " 1.50
— La inferioridad económica de los argentinos nativos . . . . . " 1.—
—El Socialismo y los problemas de la paz . . . . . " 0.20
— Prevención de la miseria . . . . . " 0.20
—La Internacional (música) . . . . . " 0.40
—Idem . . . . . " 0.10
Juana María Begino — La mujer y el Socialismo . . . . . " 0.20
A. Bertesi — Socialismo y religión . " 0.02
Francisco Bilbao — La cuestión religiosa . . . . . " 0.20
Antonio de Tomaso — Las finanzas argentinas . . . . . " 0.15
—Los impuestos a la valorización de la tierra . . . . . " 0.20
— El Estado y la Iglesia . . . . . " 0.15
— El monopolio del azúcar . . . . . " 0.20
— El Partido Socialista y la cuestión internacional . . . . . " 0.25
— El derecho de huelga y la legislación argentina . . . . . " 0.20
— La revolución rusa y la verdad del maximalismo . . . . . " 0.20
— La Internacional y la revolución . . . . . " 1.50
— El Socialismo y el problema militar . . . . . " 0.20
Enrique del Valle Iberlucea — Las leyes de excepción . . . . . " 0.10
— La guerra europea y la política internacional . . . . . " 0.50
— La crisis y el presupuesto . . . . . " 2.50
— Los jesuítas y el regicidio . . . . . " 0.20
— El fósforo blanco en la industria . . . . . " 0.10
— Represión del alcoholismo . . . . . " 0.20
— La cuestión internacional y el Partido Socialista . . . . . " 1.—
— El censo y la representación parlamentaria . . . . . " 0.30
— Salario mínimo y trato colectivo de trabajo . . . . . " 0.20
— El divorcio y la emancipación civil de la mujer . . . . . " 2.00
Adolfo Dickmann — El Socialismo y el principio de nacionalidad . . . " 0.30
—Conciliación y arbitraje . . . . . " 0.20
Edmudo de Amicis — Madre creyente e hijo socialista — ¡No traiciones, hermano! . . . . . " 0.02
—Discusiones y batallas . . . . . " 0.02
Pedro Dorado — Del problema obrero " 0.02
— Solución del problema obrero . . " 0.02
Anatole France — Las universidades populares . . . . . " 0.02
F. Franza — A las madres . . . . . " 0.20
Leonard Frank — El hombre es bueno . . . . . " 2.—
Angel M. Giménez — Contra la reglamentación de la prostitución . . . . . " 0.50
— Las órdenes religiosas . . . . . " 0.30
— Los precursores del socialismo " 0.10
— Abolición del juramento . . . . . " 0.10
— Represión de la trata de blancas " 0.20
— La restauración de la Compañía de Jesús . . . . . " 0.20
—El incendio del Salvador . . . . . " 0.10
Emilio Frugoni — Los nuevos fundamentos . . . . . " 1.50
Manuel Gálvez — Nacha Regules . . " 2.50
Máximo Gorki — La madre . . . . . " 3.—
Carlos Gide — Los enemigos de la cooperación (1a. p.) . . . . . " 0.03
— Los enemigos de la cooperación (segunda parte) . . . . . " 0.03
Henry George — El impuesto único —Lo que es y por qué lo pedimos (Seguido de "Nuestra Revolución", por Gabriel Deville " 0.03
Robert Hunter — Sindicalismo y anarquismo (El novísimo anarquismo) . . . . . " 0.20
— Sindicalismo y socialismo . . . " 0.20
Juan B. Justo — En los Estados Unidos . . . . . " 0.60
— Teoría y práctica de la historia " 2.—
— Cooperación obrera . . . . . " 0.10
—El realismo "ingenuo" . . . . . " 0.10
— La teoría científica de la historia y la política argentina . . . " 0.15
—El socialismo argentino . . . . . " 0.20
— La acción económica de la clase trabajadora y otros escritos . " 0.20
— El impuesto sobre el privilegio " 0.10
—El programa socialista del campo . . . . . " 0.15
— El Partido Socialista en la República Argentina (controversia Ferri - Justo) . . . . . " 0.15
— La cuestión agraria (con un apéndice sobre la renta del suelo) . . . . . " 0.20
Paulina Luisi — Una vergüenza social . . . . . " 0.20
Carlos Marx — El Capital traducción del Dr. Juan B. Justo) " 5.—
Carlos Marx y Federico Engels — El Manifiesto del Partido Comunista . . . . . " 0.20
Carolina Muzzili — El divorcio (seguido de las leyes sobre el divorcio sancionadas en la República Oriental del Uruguay . . " 0.20
Nicolás Repetto — Problemas de la guerra . . . . . " 0.30
— La huelga agraria. Una historia de atropellos, luchas y miserias . . . . . " 0.20
— La carestía de la vida. Causas y remedios . . . . . " 0.20
— La prevención en los conflictos obreros . . . . . " 0.15
— La venta de los dreadnoughts " 0.10
George Renard — Ser socialista. La eternidad de la miseria . . . . " 0.03
Alfredo Spinetto — Ciudadanía conferida a los extranjeros . . . . " 0.20
Werner Sombart — Significación histórica de las doctrinas marxistas . . . . . " 0.20
D. F. Sarmiento — La escuela sin la religión de mi mujer . . . . . " 0.20
Carlos Mauricio Talleyrand — Carta al papa Pío VII (La destrucción de las religiones) . . " 0.20
Felipe Turati — Los instigadores . " 0.20
—La moderna lucha de clases . . " 0.03
Enrique Villarreal — Revolución invariable y eterna . . . . . " 0.20
Varios — Hacia el mundo nuevo. La fuerza del ideal . . . . . " 2.—
— Almanaque del trabajo (1920) " 1.—
— El Estado y la Iglesia. El clericalismo contra el Partido Socialista . . . . . " 0.20
—Cancionero Socialista (2 tomos) " 0.20
Antonio Zaccanignini — La jubilación obrera ante el congreso . . . " 0.10
— Navegación y comercio de cabotaje . . . . . " 0.20
— El trabajo de los ferroviarios " 0.25
— El trabajo de los obreros marítimos . . . . . " 0.10
Adolfo Zerboglio — El socialismo y la patria; el socialismo y la familia . . . . . " 0.03
Emilio Zola — El Socialismo es el Nuevo Evangelio . . . . . " 0.03

Tenemos en venta "Acción Socialista", a $ 0.20 cada una; "Ediciones América", a $ 0.20; "Ediciones mínimas", a $ 0.25. Números atrasados, el costo es doble.

No se atenderá ningún pedido que no venga acompañado de su importe, más el franqueo certificado, el que será remitido a la **Librería de "LA VANGUARDIA", Reconquista número 675.**

Primer semestre de la importante revista "Acción Socialista (12 números), sin aumento de precio, a 0.20 cada uno.
C. Marx y Federico Engels — Manifiesto del Partido Comunista.
Felipe Turati — Los instigadores.
Juan B. Justo — La acción económica de la clase trabajadora y otros escritos.
E. del Valle Iberlucea — Salario mínimo y trato colectivo de trabajo.
Nicolás Repetto — La carestía de la vida (causas y remedios).
Enrique Villarreal — Revolución invariable y eterna.
Antonio de Tomaso — El socialismo y el problema militar.
Augusto Bunge — Prevecnón de la miseria.
C' M. Talleyrand — Carta al papa Pío VII.
Robert Hunter — Sindicalismo y anarquismo El novísimo anarquismo).
Robert Hunter — Sindicalismo y socialismo.
Ernesto J. J. Bott — La religión.
En venta en "La Vanguardia", Reconquista 675.

LICITACIONES

Intendencia Municipal de Avellaneda

SOLICITUD DE UNA MANZANA DE TIERRA

Necesitando la municipalidad adquirir una hectárea de tierra para la construcción de un asilo destinado a huérfanos, ancianos o inválidos, se solicita de los dueños de tierras la presentación de propuestas con precios y ubicación, en la secretaría de la Intendencia Municipal antes del día 20 del corriente. — Febrero 10 de 1920. — **J. Della Latta**, secretario.

v-20-2.

Biblioteca Obrera

CONVOCATORIA

De acuerdo con el artículo 13o. la C. A. convoca a sus asociados a asamblea general de socios para el día 27 de febrero de 1920 en su local social, calle Méjico 2076, a las 8 de la noche, para tratar la siguiente orden del día:

1o. Informe de la C. administrativa.
2o. Balance.
3o. Nombramiento de cuatro titulares en reemplazo de los salientes señores A. Máspero, A. de Giorgio, J. Oriolo y H. Sapori, tres suplentes y tres revisores de cuenta.
4o. Nombramiento de dos socios para firmar y aprobar el acta.

Angel Máspero, Secretario, **Alfredo L. Spinetto**, Presidente.

V. 27|2|920.

CONSEJO NACIONAL DE EDUCACION

Instrucción primaria obligatoria y matriculación de los niños de 6 a 14 años.—A los padres de familia, tutores o encargados.

La matrícula escolar es obligatoria para todos los niños de 6 a 14 años de edad, del municipio de la capital, colonias y territorios nacionales; y los padres, tutores o encargados que no inscriban a los niños que tengan bajo su dependencia, incurren en multa de $ 5 a 100 m|n (arts. 17 y 44, inciso 8, Ley 1420).

Con el objeto indicado, la matriculación o inscripción de alumnos se efectuará desde el 2 de enero en los Consejos Escolares; en los locales de las escuelas a que concurrirán los niños, en la forma y fecha indicadas en los carteles que el Consejo Nacional de Educación fija en los frentes de las escuelas y en los parajes visibles de la capital.

Para mayores datos e informes, dirigirse a la Oficina de Obligación Escolar del Consejo Nacional de Educación, calle Rodríguez Peña No. 953, de 12 a 6 p. m.

V|29|2|920. **El secretario general.**

HONORABLE CAMARA DE DIPUTADOS DE LA NACION

Llámase a licitación conjunta para la impresión del Diario de Sesiones volante y permanente de la honorable cámara en el período legislativo de 1920, de acuerdo con las bases y condiciones aprobadas por el señor presidente, que los interesados pueden recabar del cuerpo de taquígrafos, de 2 a 6 p. m., y que se insertan en el Boletín Oficial. El acto tendrá lugar el lunes 22 de marzo de 1920, a las 3 p. m., en el despacho del señor secretario. — Buenos Aires, febrero 12 de 1920. — Gregorio Dillón, director del cuerpo de taquígrafos.

V. 14|3|920.

Remate

de los terrenos municipales ubicados en el trazado de la avenida Presidente Roque Sáenz Peña, entre San Martín y Florida

El Banco Municipal de Préstamos, comisionado por el señor intendente municipal de esta capital, venderá en pública subasta, el 26 de febrero, a las 2 p. m., en su local de la avenida de Mayo 1073, los lotes de terreno cuyos números, dimensiones y linderos a continuación se expresan, bajo las condiciones establecidas en la ordenanza y decreto reglamentario dictados, respectivamente, el 6 y 23 de enero ppdo., cuyas copias y escrituras de dominio podrán ser examinados en el referido local, todos los días hábiles, de 11 a. m. a 5 p. m.

EL LOTE No. 1, ubicado con frente a las calles B. Mitre, Florida y la avenida Roque Sáenz Peña, se compone de 40m98 al Norte, sobre la calle Bartolomé Mitre, 6 metros en la ochava en la esquina de esta última calle y la de Florida, 8m57 con frente al Oeste sobre la calle de Florida, 6 metros en la ochava formada en la esquina de esta última calle y la avenida Roque Sáenz Peña, 37m20 con frente al Suroeste sobre la citada avenida, 20 metros en el costado Sureste, lindando con el lote 2, y 24m73 en su costado Este, lo que encierra una superficie de 1.309.1390 metros cuadrados.

Base para su venta, la suma de **mil trescientos treinta y tres pesos con treinta y tres centavos moneda legal** ($ 1.333,33 m|l.) el metro cuadrado, igual a las dos terceras partes en que ha sido avaluado por la comisión especial de tasación.

EL LOTE No. 2, mide 20 metros de frente al Suroeste, sobre la avenida Presidente Roque Sáenz Peña, 20 metros en su contrafrente, lindando con propiedad particular, y 20 metros también de fondo en sus costados Noroeste y Sureste, lindando con los lotes 1 y 3, respectivamente, siendo su superficie de 406 metros cuadrados.

Base para su venta, la suma de **ochocientos pesos moneda legal** ($ 800 m|l.) el metro cuadrado, igual a dos terceras partes en que ha sido avaluado por dicha comisión.

EL LOTE No. 3, compuesto, como el anterior, de 20 metros de frente sobre la avenida Roque Sáenz Peña, 20 metros en su contrafrente al Noreste, lindando con propiedad particular y 20 metros en sus costados Noroeste y sureste, lindando con los lotes 2 y 4; su superficie es de 400 metros cuadrados.

Con la misma base que el lote No. 2.

EL LOTE No. 4, mide 20 metros de frente al Suroeste sobre la avenida Roque Sáenz Peña, 20 metros en su costado Noroeste, lindando con el No. 3, ya deslindado, 10m70 en su costado Noroeste, 3m91 en su costado Este, 8m87 en su costado Norte, lindando con estos tres últimos lados con propiedades particulares, y 22m20 en su costado Sureste, lindando con el lote 5, lo que encierra una superficie de 392.4502 metros cuadrados.

Con la misma base que los dos precedentes lotes.

EL LOTE No. 5, mide 40 metros de frente al Suroeste sobre la avenida Presidente Roque Sáenz Peña, 4 metros en la ochava formada por la citada avenida y la calle San Martín, 40m66 en su frente al Este sobre la calle San Martín, teniendo por costado Norte una línea de 19m19 de largo donde forma un martillo en contra de 0m37, siguiendo otra línea de 4m47, lindando en todos estos lados con propiedad que fué de la sucesión de Plácido Marín, y finalmente mide de 22m20 en su costado Noroeste, lindando con el lote 4 antes deslindado; corresponde a este lote una superficie de 1016.2095 metros cuadrados.

Base para su venta, **un mil pesos moneda legal** ($ 1.000 m|l.) el metro cuadrado, igual a las dos terceras partes en que ha sido tasado por la comisión especial de tasación.

El comprador abonará en efectivo, en el acto del remate, además del 2 o|o de comisión de martillero, que será a su cargo, el 8 o|o de seña, que perderá si no concurre a firmar la escritura cuando sea requerido al efecto, quedando rescindida la compraventa. El resto del precio se abonará al contado o dentro de un plazo que no exceda de diez años, en cuotas proporcionales, con pagarés hipotecarios de siete por ciento de interés anual, pagadero por semestres adelantados.

Quedan excluídas de la venta las construcciones, plantaciones y efectos existentes en los mencionados terrenos.

Las escrituras traslativas de dominio de los lotes designados con los números 1, 2 y 3 serán extendidas en el registro del escribano don Vicente Hoyo y las de los lotes 4 y 5 en el registro del escribano don Máximo Piñeiro.

V|26|2|920

Fábrica eléctrica de colchones y elásticos
DE PEDRO CARDANI



Marca registrada

VENTAS POR MAYOR Y MENOR
RIVADAVIA 1689 (Plaza del Congreso)
Unión Telef. 98, Lib. Coop. Telef. 1208, Central
BUENOS AIRES

Toda clase de artículos de colchonería, tapicería y lana. Fábrica de crin y plumas. Gran stock de lana y cotín a precios baratos. Hagan sus pedidos y se convencerán.



GRATIS
Examen de la vista

En GABINETE FISICO MODERNO. — Si usted quiere conservar su vista, visite este INSTITUTO y GRATIS COMPLETAMENTE se le hará un examen minucioso de sus ojos.

Anteojos o lentes dachapados en oro, 14 ks., desde $ 8. Dublé fino, desde $ 6
Carey, imitación, desde . . . . . $ 6. Níquel, desde . . $ 4.

Instituto Optico Oculístico V. Navarro, Cerrito 188, Buenos Aires

Mencionando este aviso se hará el 15 o|o de descuento. Perm.

ULTIMAS GRABACIONES En CAMBIO DE Figuritas "48"

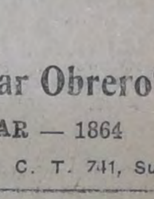

Discos dobles del dúo Gardel-Razzano a $ 3 cada uno:
18.016. Aurora (dúo), Desde el alero (Razzano).
18.017. ¡Ay Elena! (dúo), Qué suerte la del Inglés (Gardel).
18.018. Sanjuanina de mi amor (dúo), El cardo azul (Gardel).
18.019. La Cordobesa (dúo), Pavadas (J. Razzano).
18.020. El Vagabundo (dúo), De vuelta al Bulín (Gardel).

Ultimos de R. Firpo a $ 2.75:
550. Gallo Ciego (tango) Lorenzo.
556. De mal agüero (tango), El Cencerro (tango).
542. Agua Bendita (tango), En la brecha (tango)
623. Alma Andaluza (P. doble), Over There (one-step).
566. El Loco Julio (tango), Ida (vals).

Pedidos a "Casa Chica", SALTA 676, Buenos Aires
U. T. 141, Rivadavia — Cerramos a las 8 de la noche — Nuevo catálogo gratis

COOPERATIVA
"El Hogar Obrero"

Buenos Aires, febrero 16 de 1920.

2a CONVOCATORIA (continuación)

Se avisa a los socios que la Asamblea Extraordinaria celebrada el 13 del corriente ha resuelto pasar a cuarto intermedio para continuar el sábado 21, a las 8.30 p. m., tratando la siguiente

ORDEN DEL DIA:

1. Reforma de los siguientes artículos del estatuto: 1, 2, 3, 6, 9, 11, 12, 13, 14, 16, 17, 18, 20, 21, 22, 23, 25, 27, 28, 30 y 31 y agregar dos artículos nuevos, uno transitorio y otro sobre el Fondo de Previsión;
2. Designación de socios para aprobar el acta de la asamblea.

Ernesto Colombo, secretario.

V|21|2|920.

MUEBLES

comedor, dormitorios, máquina coser Singer, otra New Home, piano, colchones, lana, aparador, camas bronce, ropero, camas fierro, mesa, sillas, carpeta felpa, fonógrafo, reloj, biombos, columnas, vendo sueltos o juntos, todo moderno, baratísimos. Casa particular, Salta 564.

V. 26|2|920.

IMPRENTA
LOTITO y BARBERIS
138 - BALCARCE - 138
UNION TELEFONICA 5340, Avenida

BRONCERIA
Lámparas y cocinas a gas líquido. Economía, comodidad y confort. La luz más clara y barata del mundo.
R. HAUPT Y M. PIZZA
VICTORIA 3273 BUENOS AIRES



MANIQUI
La France Ortega
8. MITRE 1123
INDEPENDENCIA 3325
La más importante fábrica de América
BUENOS AIRES
Sucursal en Montevideo
SORIANO 966

CIGARRILLOS
La Razón
0.20 Y 0.30
LIQUIDAMOS
2000 pares de botines cabritilla charolado y becerro mate, pesos . . . . . 15.9.



Casa "Rodríguez"
CORRIENTES 1881, Esquina RAUCH
Coop. Tel. 2239, Central—Bs. Aires
Se atiende pedidos para la campaña

Carmelo Tempone
GARAY 3919 — LORIA 1390
Constructor de obras y cloacas Planos y tasaciones.

Juan B. Darrieux y Cía.
CONSIGNATARIOS
Cereales, forrajes, legumbres, papas
ANDRES LAMAS 825 B. Aires

EL ALMIDON MARCA "TIGRE"
Es el mejor para planchado de lujo
Perm.

PRECIOS DEL DIA:
Azúcar Ref. Argentina k. $ 0.43
" Tucumana 1a. k. " 0.45

Cooperativa
"El Hogar Obrero"
1864 — BOLIVAR — 1864
U. T. 147, B. Orden C. T. 741, Sud

VI EMPRESTITO NACIONAL ITALIANO

Ha sido postergada la fecha de la clausura del empréstito hasta el 10 de abril.

"Los italianos de la Argentina acudirán en masa en auxilio de la patria lejana satisfechos de contribuir, no solamente a robustecer sus prestigios en el exterior, sino también a fortificar la situación interna".

(Mensaje del ministro Nitti a los italianos en la Argentina).

Nota: Espacio cedido gratuitamente por la

Compañía Italo Argentina de Electricidad

CASA MARTINEZ

Limpiar y planchar un traje . . . . . $ 7
Teñir y planchar un traje . . . . . $ 4

TINTE GARANTIDO
Se alquilan trajes de etiqueta
UNION TELEF. 4681. LIBERTAD
Victoria 942



SAAVEDRA 450

En esta sociedad, constituída y administrada por trabajadores, tienen cabida todas las personas de ambos sexos, desde 3 hasta 55 años de edad. U. T. 2701, Mitre. Sección Bánfield y Talleres: CAYOUR 6067 TALLERES

LA CERVEZA "Quilmes Cristal" ES LA MEJOR

BANCOS

BANCO POPULAR ARGENTINO

Sociedad Cooperativa de Crédito (Ltda.)
330 — BARTOLOME MITRE — 370
Capital realizado . . . . $ 10.514.880
Reservas efectivas . . . " 5.362.000

$ 15.876.880

ABONA POR DEPOSITOS

En cuenta corriente . . .	Sin interés
A plazo fijo de 60 días	2 o|o
A plazo fijo de 90 días	3 ½ o|o
A plazo fijo de 180 días	4 ½ o|o
En Caja de Ahorros, después de 60 días, hasta $ 20.000	4 o|o
En Caja de Ahorros Popular, hasta $ 5.000, después de 30 días	5 o|o
A mayores plazos	Convencional

El Banco acuerda descuentos a comerciantes, industriales o particulares que tengan cuenta corriente o caja de ahorro o que la abran en adelante.
Da giros y cartas de crédito para el interior y exterior.
Administra propiedades urbanas y rurales.
Alquila cajas de seguridad.
Se encarga de cobranzas, compra y venta de títulos, y en general efectúa toda clase de operaciones bancarias.

JUSTO P. SAENZ,
Abril de 1919. Gerente.

BANCO DE LA NACION ARGENTINA

Fundado en 1891

Casa Central — Buenos Aires — Calles Rivadavia 363 al 399 y Reconquista 15 al 39
Capital, m|n 138.550.600.25 — Fondo de reserva, o|s $ 19.207.671.24

SUCURSALES Y AGENCIAS EN LA CAPITAL

Belgrano, Cabildo 1900, esquina Sucre. — Boca del Riachuelo, Almirante Brown 1101. —Flores, Rivadavia 7090, esquina Pedernera, con Agencia en los Nuevos Mataderos.— General Urquiza, Bauness esquina Cullen. —No. 1. Montes de Oca 1699, esquina California 1101. — No 2. Entre Ríos 1201, esquina San Juan 1802. — No. 3. Corrientes 3299, esquina Gallo 401. — No. 4. Bernardo de Irigoyen 1000, esquina Carlos Calvo. — No. 5. Rivadavia 2828. — No. 6. Santa Fe 2299. — No. 7. Caseros 2965, Parque Patricios. — No. 8. Triunvirato 734. — No. 9. Santa Fe 4526. — No. 10. Independencia 3636. — No. 11. Aduana de la Capital. — No. 12. Callao 76 al 84. — Oficina de Depósitos Judiciales, en el Palacio de Justicia.

180 sucursales y agencias en el interior de la república

TASA DE INTERES

El Banco abona (moneda legal solamente):

	Anual
Por depósitos en Cuenta Corriente	Sin interés
Por depósitos a Plazo Fijo, con o sin libreta, a 3 meses	3 o|o
Por depósitos a Plazo Fijo, con o sin libreta, a 6 meses	4 o|o
Por depósitos a Plazo Fijo, por mayor plazo	Convencional
Por depósitos en Caja de Ahorros después de 60 días, hasta $ 20.000	4 o|o
El Banco cobra:	Anual
Por adelantos en Cuenta Cte.	8 o|o
Por descuentos de pagarés de comercio y letras de pago íntegro hasta 6 meses de plazo	Convencional
Por descuentos de letras con amortización	7 o|o

El Banco de la Nación Argentina vende letras de cambio sobre Alemania, Austria, Hungría, Inglaterra, Francia, España, Italia, Suecia, Noruega, Rusia, Portugal, Finlandia, Bélgica, Holanda, Suiza, Turquía, Serbia, Rumania, Grecia, Bulgaria, Asia, Africa, Oceanía, Estados Unidos de Norte América, Canadá, Chile, Brasil, Uruguay y Perú.

LEY ORGANICA DEL BANCO DE LA NACION ARGENTINA

"Artículo 1o. La Nación responde directamente de los depósitos y operaciones que realice el Banco."

Buenos Aires, enero 1o. de 1920. — Gerentes: Julián J. Solveyra y Gaspar Corniile.

BANCO EL HOGAR ARGENTINO

Avenida de Mayo 836 — Tiene casas y departamentos en alquiler, en esta capital y pueblos suburbanos.

Banco Hipotecario Nacional

CONDICIONES GENERALES DE LOS REMATES

1.o Los remates están sujetos a la aprobación del Directorio dentro de los quince días de efectuados, y se harán por cuenta del deudor, con sujeción a las leyes Nos. 8172 y 9155.

2o. El comprador podrá continuar con la hipoteca que reconoce la propiedad, abonando la diferencia entre la deuda actual y el precio de compra.

3o. Todo comprador abonará en efectivo al firmar el boleto el 5 por ciento de seña y el 1 por ciento de comisión.

4o. Los títulos de propiedad pueden ser revisados en el archivo del Banco antes del remate.

5o. Por mayores informes, ocúrrase a las oficinas del Banco.

Edictos judiciales

Por disposición del señor juez de 1a. instancia en lo civil de la capital federal, doctor Fernando Klappenbach, se cita, llama y emplaza por el término de treinta días a contar desde la primera publicación del presente a todos los que se consideren con derecho a los bienes dejados por fallecimiento de don CATALDO GRECO, ya sean como herederos o acreedores, para que dentro de dicho término comparezcan por ante su juzgado y secretaría del que suscribe a deducir sus acciones en forma, bajo apercibimiento de lo que hubiere lugar por derecho. — Buenos Aires, 28 de agosto de 1919. — José M. Gutiérrez Sáenz Valiente, secretario. V. 13|3|20.

El señor juez de 1a. instancia en lo civil de la capital de la república, doctor don Roberto Bunge, ha dispuesto se cite, llame y emplace por el término de treinta días, contados desde la primera publicación del presente, a todos los que se consideren con derecho a los bienes dejados por don DAMIAN PARDELLA, ya sean como herederos o acreedores, para que dentro de dicho término comparezcan a deducir sus acciones en forma, por ante su juzgado y secretaría del que suscribe, bajo apercibimiento de lo que hubiere lugar por derecho. — Buenos Aires, febrero 10 de 1920. — F. M. Alsina, secretario V. 11|3|920.

Por disposición del señor juez de 1a. instancia en lo civil de la capital doctor Juan Carlos Lagos se cita y emplaza por el término de 15 días a contar desde la primera publicación del presente a don MARIANO PEREZ FERNANDEZ y don FELIPE MELGAREJO DELGADO, para que dentro de dicho término comparezcan ante su juzgado y secretaría del autorizante a estar a derecho en la ejecución que le sigue don LUIS TERRAGNO por cobro hipotecario, bajo apercibimiento de nombrárseles defensor de ausentes. — Buenos Aires, noviembre 27 de 1919. — José F. Oderigo, secretario. V. 25|2|920.

El señor juez de 1a. instancia en lo civil de la capital de la república doctor don Roberto Bunge, ha dispuesto se cite, llame y emplace por el término de treinta días, contados desde la primera publicación del presente, a todos los que se consideren con derecho a los bienes dejados por don GABINO MENENDEZ, ya sean como herederos o acreedores, para que dentro de dicho término comparezcan a deducir sus acciones en forma por ante su juzgado y secretaría del que suscribe, bajo apercibimiento de lo que hubiere lugar por derecho. — Buenos Aires, diciembre 30 de 1919. — Doctor F. D. Quesada, secretario. V. 3|2|920.

El señor juez de primera instancia en lo civil de la capital de la república doctor don Juan Carlos Lagos, ha dispuesto se cite, llame y emplace por el término de treinta días, contados desde la primera publicación del presente, a todos los que se consideren con derecho a los bienes dejados por LUIS OLIVETO, ya sean como herederos o acreedores, para que dentro de dicho término comparezcan a deducir sus acciones en forma por ante su juzgado y secretaría del que suscribe, bajo apercibimiento de lo que hubiere lugar por derecho. — Buenos Aires, diciembre 24 de 1919. — Luis F. Vincent, secretario. V|1|3|920.

El señor juez de 1a. instancia en lo civil de la capital de la república, doctor don Roberto Bunge, ha dispuesto se cite, llame y emplace por el término de treinta días, contados desde la primera publicación del presente, a todos los que se consideren con derecho a los bienes dejados por don ANTONIO CUENCA, ya sean como herederos o acreedores, para que dentro de dicho término comparezcan a deducir sus acciones en forma, por ante su juzgado y secretaría del que suscribe, bajo apercibimiento de lo que hubiere lugar por derecho. — Buenos Aires, febrero 11 de 1920. — Adolfo Rawson, secretario. V. 12|3|920

Banda de música

JUAN APPENINI — YERBAL 2984
C. T. 131, Flores



CAFÉS Y TES

Casas principales: Escritorios, elaboración y sección ventas por mayor,
SAN JUAN 2164

Unión 1244, Buen Orden; Unión T. 1437 Buen Orden — Coop. T. 222, Sud. Dirección telegráfica: ROBERTIE, Buenos Aires

SUCURSALES:

Rivadavia 1992	Rivadavia 7023
Rivadavia 1456	Brasil 1160
Santa Fe 1886	Cabildo 3072
B. de Irigoyen 1117	Rivadavia 5344
Entre Ríos 732	Lapr'da 209
Cangallo 963	Santa Fe 2685
Corrientes 4216	Giribone 290
Santa Fe 4521	Cabildo 2076
Viamonte 1666	G. Pellegrini 1163

Mar del Plata: Stgo. del Estero 1736
La Plata: Diagonal 80 No. 860.

MARCAS REGISTRADAS

A los Mandarines, Roberte, High Life, El Crisantemo, Mandarinas.

P. ROBERTIE
BUENOS AIRES

Profesionales

MEDICOS

Dr. Dinkeldein

Ex médico interno del Hospital Alemán. INTERNAS — SANGRE — SECRETAS Investigación y tratamiento de la tuberculosis y de la aviariosis hereditaria y adquirida en sus formas ocultas e ignoradas como causas frecuentes de perturbaciones digestivas, circulatorias, nerviosas, de la vista, del oído, parálisis, neuralgias, dolores persistentes de cabeza, etc.) Rebeldes a otros tratamientos. Rayos X. Consultas de 9 a 11 a. m. y de 3 a 7 p. m. — CORRIENTES 1677.

SECRETAS

URINARIAS, AVARIOSIS SANGRE y DEBILIDAD

Cura rápida de las Uretritis, Estrechez, Ulcera y Gota militar, por mi método Vibro-Electro y mi sonda de Auto-presión.

606-914

Dr. SPINEDI - Rivadavia 1359

De 9 a 12 y de 2 a 8 (Domingos de 9 a 7)

Dra. ALICIA MOREAU

Enfermedades internas de señoras — Martes, jueves y sábados — Consultas de 2 a 4 p. m. — Hidalgo 325 — U. T. 2150, Flores. Perm.

Dr. Mario Cornero

ALMIRANTE BROWN 1289
de 9 a 11 a. m. y 6 a 8 p. m.
Tratamiento específico de la TUBERCULOSIS.

Sífilis: APLICACIONES 606-914

INDOLORAS DE

VIAS URINARIAS: Curaciones rápidas por medio de sueros y vacunas antigonocócicas. — Los DOMINGOS, de 9 a 12 a. m., consultas gratis.

ESTOMAGO

ESPECIALISTA

Intestino. Vientre. Debilidad. Enflaquecimiento. Sangre y Pulmón

Dr. SPINEDI, Rivadavia 1359

De 9 a 12 y de 2 a 8 (Domingos de 9 a 7)

Consultorio nocturno

SPECIAL PARA EMPLEADOS Y OBREROS

Atendido por el Dr. ADOLFO BERGMAN
Médico del Hospital Pirovano
Consultas, de 9 a 11.
U. T. 2578 — b. SARMIENTO 1738
V. 26|2|920.

Doctor Enrique Dickmann

Trasladó su consultorio a la calle Lavalle 1665. Horas de consulta: de 1 a 3 p. m. U. T. 556 (Libertad).

Dr. Demetrio Aranovich

Enfermedades internas y partos. — Corrientes 2422. U. T. 5306 (Mitre). Consultas: de 1 a 4 p. m.

Dr. GREGORIO BERMANN

Enfermedades mentales y nerviosas
Consultas: lunes, miércoles, jueves y viernes, de 5 a 7 p. m. — Sarmiento 3929 — U. T. 2756, Mitre.

Dr. Pedro A. Guerrero

Jefe de sala del hospital Torna. — Afecciones bronco-pulmonares y del corazón. Tratamiento específico de la tuberculosis. Uruguay 93, de 4 a 6 p. m.

Dr. Angel M. Giménez

Piel, sífilis y venéreas. — Callao 659. — Días de consulta: martes, jueves y sábados, de 12 a 2 p. m. — U. Telef. 3817 (Libertad).

Dr. ENRIQUE FEINMANN

Tratamiento de las enfermedades pulmonares, reumatismo y venéreas: de 8 a 12 m. — Corazón, estómago y nerviosas: de 2 a 6 p. m. — Rivadavia 1425. — U. T. 202 (Rivadavia).

Doctor SISTO

Profesor suplente de clínica infantil de la Facultad de Medicina y de los hospitales Italiano y Alvear. Enfermedades de niños e internas. Exámenes, rayos X. — Talcahuano 1042, de 2 a 4 p. m. — U. Telefónica 3223, Juncal.

Dr. JUAN J. LAMBARDI

Médico cirujano. — Atiende especialmente enfermedades de señoras y niños. — Arcarte 1577. — U. Telef. 238 (Barracas).

LA VIDENSE

LIQUIDAMOS

TRAJES a medida, casimires ass (ciales de moda) desde	$ 65.—
TRAJES confección (casimires de gustos seleccionados) desde	$ 35.—
SOMBREROS castor y lana desde	$ 4.50
CAMISAS zefir desde	$ 3.—
CAMISETAS hilo y algodón desde	$ 1.30
CALZONCILLOS zefir y blancos desde	$ 2.—

Medias, cinturones, tiradores, ligas, gorras, guardapolvos, paraguas, etc
Aprovechen la liquidación de nuestra casa — 30 o|o de rebaja.

ANDRES SUAREZ Y HNO. - Bolívar y Humberto I
Unión Telef. 1201, B. Orden

Muebles

NADA DE INTERMEDIARIOS
Del productor al consumidor
Talleres: CANALEJAS 680



Fuerte dormitorio roble tres cuerpos, trabajo garantido, 7 piezas, 2 plazas, lunas biseladas y mármoles finos . . . $ 325.—



Elegante dormitorio roble, 7 piezas, 2 plazas, trabajo fuerte, lunas biseladas y mármoles finos . . . $ 270.—

Lo que en las otras casas pagan $ 8, en la nuestra pagarán 4



Soltero dormitorio 2 plazas, color roble, 7 piezas, lunas biseladas, mármoles finos . . . $ 210.—



RECLAME—Dormitorio tres cuerpos, trabajo fuerte, color roble, 7 piezas, 2 plazas, lunas biseladas y mármoles finos . . . $ 265.—

TERZA Hnos. SARMIENTO 746

COMPAÑEROS: Nadie debe faltar a comprar en nuestra casa

Dr. A. GERCHUNOFF

Atiende especialmente niños, Corrientes 2315. U. T. 1818 Mitre. perm.

DENTISTAS

J. S. GUESTRINO

CIRUJANO DENTISTA
EXTRACCIONES SIN DOLOR
DIENTES ARTIFICIALES

CORRIENTES 1211, esq. Libertad, de 1 a 5 de la tarde
CORRIENTES 4315, de 8 a 11 de la mañana y de 6 a 8 de la noche.

— HONORARIOS MODICOS —

CLINICA DENTAL



Calle Rioja 1972 (Parque Patricios). — Extracciones absolutamente sin dolor. — Horario: de 8 a. m. a 8 p. m. — Dentaduras artificiales, empiomaduras en oro, platino, porcelana y esmalte. Precios muy módicos. Perm.



Primera Clínica Dental Popular

CALLE PATRICIOS 391
Unión Telefónica 2109 (Buen Orden)
EXTRACCIONES SIN DOLOR
Horario: de 9 a. m. a 8 p. m.
Emplomaduras, limpiezas, dientes postizos en caucho y oro
PRECIOS MODICOS

Adolfo Dickmann

Cirujano dentista. — Lavalle 1665. Consultas todos los días, de 2 a 6 p. m. — U. Telef. 556 (Libertad).

IDA BONDAREFF

CIRUJANA DENTISTA — Consultas todos los días, de 9 a 11 a. m. y de 1 a 7 p. m. — Corrientes 2475. — U. T. 46?1. Mitre.

ABOGADOS

Dr. ELISEO A. DIAZ

ABOGADO
Estudio: Lavalle 1346, escritorios 11 y 12 del piso bajo. Particular: Calle Rivadavia 8889. U. T. 928 (Flores).

Dr. Héctor González Iramain

ABOGADO
Estudio: Libertad 120. U. T. 1928, Libertad

Dr. Fernando de Andréis

ABOGADO
Atiende personalmente de 1 a 7 p. m.— Estudio: Talcahuano 460. (2o. piso). — U. Telef. 5581, Libertad.

CONTADORES

Dr Antonio Casacuberta

Contador nacional y provincial. Contabilidad general y judicial. Asuntos comerciales, ferroviarios y administrativos. — Cochabamba No. 3121. — La Plata, calle 9 No. 475. — C. T. 510 (Patricios).

INGENIEROS

JOSE B. MARIL

INGENIERO CIVIL
Peritajes, tasaciones, mensuras y construcciones
Bolívar 171 — Bs. As. Perm.

Raúl Carballo

INGENIERO CIVIL
Construcciones, peritajes y tasaciones. Informes periciales sobre accidentes del trabajo. Atiende personalmente de 4 a 6 p. m. — Cabildo 2011. — U. T. 57? Belgrano.

VARIOS

TALLER DE RELOJERIA

Santa Fe 1450. — Juan Binagui. — Se garantiza el trabajo y se hace con prontitud y esmero.

JOSE MOMO

AGENCIA DE PERIODICOS Y REVISTAS DE ITALIA Y ESPAÑA

Se aceptan suscripciones a cualquier punto. Por año: "L'Asino", $ 6 m|n; "L'Avanti", $ 20; "La Critica Sociale", $ 7; "El Socialista" de Madrid, $ 20; "Nuestra Palabra", $ 6. Se acepta a cuenta por semestre y trimestre.

Por cualquier pedido, dirigirse exclusivamente a JOSE MOMO, Méjico 2162. — Buenos Aires. — Nota: El pago es adelantado. No se efectúa ningún envío sin recibir su correspondiente importe.

VENEREAS-SIFILIS-PIEL
Dr. SARACENI

ESPECIALISTA
Cura rápida de la Blenorragia y Orquitis. APLICA EL 606-914
9 a 11 a. m. y de 2 a 8 p. m.
1777 - CORRIENTES - 1777

GRABADOS, SELLOS DE GOMA E IMPRENTA
CASA E. BARÉS
SARMIENTO 825 Bs. AIRES — VICTORIA 537 Bs. AIRES

CHAPAS GRABADAS Y ESMALTADAS PARA PUERTAS, FECHADORES NUMERADORES Y PERFORADORAS

PIDANSE CATALOGOS

A $ 0.75 DISCOS DOBLES

Liquida la acreditada «Casa Chica»

Compra gramófonos, victrolas y discos de cualquier marca en buen estado; tratándose de la venta de gramófonos con discos, tenemos personal pago para la compra a domicilio; debiendo indicar marca del aparato, cantidad de discos, hora para poder tratar y, si es posible, tranvías que dejen bien, para mayor rapidez.

GRAMOFONOS DE SEGUNDA MANO, CON 6 PIEZAS Y 200 PUAS, LOS HAY DESDE. . . $ 25

DISCOS USADOS — Cambiamos discos usados doble faz por otros también usados, debiendo abonar $ 0.30 por el cambio de cada disco. Cuerdas Suizas acabadas de recibir: de 18 milímetros, $ 3.50; de 20 m|m., $ 4.50; de 22 m|m., $ 5; de 25 m|m., $ 5.50. Para gastos de envío agregar $ 0.20. Tapas Record legítimas, $ 2. Bocinas de fonógrafos, nos encargamos de pintarlas a nuevo por el irrisorio precio de $ 3.50.

«CASA CHICA», de A. Ward, calle Salta 676
U. T. 141, Rivadavia. — Buenos Aires

Cerramos a las 8 de la noche — No tenemos sucursales.

CASA ESPECIAL en ROPA para TRABAJO y para el CAMPO

AUX CHARPENTIERS — MEJICO 1302

FUNDADA EN 1888.



SAQUITOS, PANTALONES, y DELANTALES
modelo especial para CARPINTEROS y GALPONISTAS

Soliciten catálogos y muestras

Maynard & Fèvre SUCESORES DE LOUIS POT y MAYNARD Perm. 6.

CONFECCIONES —Y— ARTICULOS GENERALES PARA TODOS

LA CASA MAS CONVENIENTE PARA COMPRAS

A. CABEZAS

SARMIENTO esq. S. MARTIN — BUENOS AIRES

ACORDAMOS CREDITOS A PAGAR —EN— 10 MESES

Carpintería y Ebanistería
DE A. J. MARCÉROU

ESPECIALIDAD EN INSTALACIONES OBRA BLANCA Y REFACCIONES MUEBLES ARTISTICOS

CORDOBA 823 U. Tel. 2184, Juncal

A Retratarse

a la Sociedad Artística, Carlos Grini 282, hay ascensor. Regalamos un retrato grande con marco y una docena de retratos. El regalo es valioso. Retratos para carnet: dos por 1 peso. Postales finas, $ 4 docena.



CASA ROVEDA

818 - DEFENSA - 818

Ropa para Obreros y Chauffeurs

POR MES $ 2.
Núm suelto 10 centavos
Porte pago

LA VANGUARDIA

Redacción: U. Tel. 3315. Av.

D[illegible] DEL PARTIDO SOCIALISTA
FUNDADO EL 7 DE ABRIL DE 1894

Administración: U. T. 3570. Av.

POR MES $ 2.
Núm. suelto 10 centavos
Porte pago

Año XXVI—Número 4549. [illegible]os Aires, Sábado 21 de Febrero de 1920 EDICION DE 12 PAGINAS Red. y Adm., Reconquista 675

C. Federación Ferroviaria Méjico 1856

Partido Socialista

Elecciones del 7 de marzo

PLATAFORMA ELECTORAL

1. Abolición de los impuestos que encarecen la vida y gravan el trabajo.

2. Contribución nacional progresiva sobre el valor del suelo e impuesto al mayor valor del mismo en toda la república.

3. Reglamentación de las condiciones de trabajo y alojamiento de los trabajadores del campo, asalariados o arrendatarios.

4. Reforma de la constitución nacional: régimen parlamentario de gobierno; supresión de la diplomacia secreta y dirección de las relaciones exteriores por el congreso; separación de la iglesia del estado.

5. Representación proporcional.

6. Igualdad de derechos civiles y políticos para ambos sexos.

7. Reforma de la ley orgánica municipal: autonomía amplia del municipio de la capital e intendente electivo.

8. Municipalización de las policías y cuerpos de bomberos.

9. Ley de divorcio absoluto.

10. Aplicación preferente de los recursos del estado al desarrollo de la instrucción primaria, laica, gratuita y obligatoria.

11. Reducción del servicio militar a tres meses.

12. Jornada máxima legal de ocho horas y semana de 44 horas de trabajo.

13. Cierre de las casas de comercio a las ocho de la noche.

14. Prohibición del trabajo nocturno cuando no sea indispensable.

15. Comisiones mixtas para resolver las diferencias entre patrones y obreros y fijar eventualmente salarios mínimos.

16. Pago de los salarios en moneda nacional oro o convertible en oro al tipo legal.

17. Seguro nacional de enfermedad, invalidez, vejez y maternidad.

18. Reforma de la ley de accidentes del trabajo: ampliación de las categorías comprendidas, aumento de la escala de indemnizaciones y pago más rápido y directo de éstas.

19. Derogación de la "ley social" y de la "ley de residencia" y amnistía de todos los procesados o condenados por su intervención en el movimiento obrero.

CANDIDATOS A DIPUTADOS NACIONALES

JUAN B. JUSTO
AGUSTIN S. MUZIO
AUGUSTO BUNGE
ENRIQUE DICKMANN
FEDERICO PINEDO
M. GONZALEZ MASEDA
FERNANDO DE ANDREIS
ALFREDO L. SPINETTO
ESTEBAN JIMENEZ
ALEJANDRO CASTIÑEIRAS
H. GONZALEZ IRAMAIN
S. IÑIGO CARRERA
ANTONIO ZACCAGNINI
FELIPE DI TELLA
ENRIQUE MOUCHET
ALBERTO IRIBARNE

UN CONGRESO "EXTRAORDINARIO"

La Santa Alianza policial

INICIATIVA DE NUESTRO GOBIERNO

El órgano oficial proclama con cierto orgullo que el congreso sudamericano de policía inaugurado ayer ha sido "organizado por nuestro gobierno para unificar entre los países sudamericanos los medios de conservación y defensa del orden social". Agrega que se ha invitado especialmente "a las repúblicas que tienen intereses comunes con nosotros en lo relativo a la tranquilidad interna y seguridad contra cierta inmigración no deseable", y encuentra, por fin, que "el congreso ha de ser de gran utilidad para Sud América, blanco actual de la inmigración de elementos extranjeros entre los que, desgraciadamente, no faltan agitadores peligrosos, obligados a huir del viejo mundo por sus propagandas subversivas".

Afirmaciones como éstas revelan con toda claridad cuáles son los fines del congreso convocado por el gobierno del señor Irigoyen. Al inaugurar sus sesiones, en nombre de éste, el jefe de policía, señor González, ha extremado la prudencia, no dejando traslucir en sus palabras los verdaderos móviles que ha perseguido el gobierno al lanzar su iniciativa. Seguramente, el indicado funcionario, que ha recibido en Córdoba una completa educación jesuítica, se ha reservado ser más explícito en las sesiones secretas, opción de que no podía hacer uso el órgano oficial, y en la que no habrán pensado siquiera los delegados extranjeros, no sintiéndose inhibidos por ningún cálculo electoral, como ha debido ocurrirle al representante del gobierno radical, obrerista y reparador.

Respondiendo, sin duda, al plan o programa del congreso trazado por nuestro gobierno, los delegados del Brasil y Chile se han prodigado en declaraciones sensacionales sobre los fines del mismo. El primero se ha referido al momento social por que atravesamos, en que "bajo la forma de reivindicaciones obreras, se pretende derrocar la milenaria institución del estado, en la utópica persuasión de transferir los destinos humanos a una dictadura proletaria que aplaste a la burguesía y suprima la explotación del hombre por el hombre", y al "imperioso deber a todos impuesto de dar combate a los elementos antisociales, manifiéstense ellos por atentados a las personas o por manifestaciones contrarias a la organización social".

El delegado de Chile fué aún más explícito, esto es, avanzó más en el falso terreno en que se pretende colocar la policía. Sabiendo que habla por boca de una casta dominante que desprecia al pueblo, no podían sorprendernos sus declaraciones, ni su lenguaje. Para ese delegado, las huelgas son un arma vedada, y las garantías o leyes protectoras otorgadas a los trabajadores sólo son "favores" que las masas obreras han debido agradecer, y que, en vez de arrancarles "una manifestación de gratitud", las han tomado como "una conquista que calienta más el ánimo y lo enardece para seguir persiguiendo otras nuevas!" En seguida, estudia el proceso de la revolución rusa, y se escandaliza de que se haya formado una república socialista, en la que "la ola del bajo pueblo, sin cultura política ni social, lleno de prejuicios y de bajas pasiones, ha llegado al gobierno y es el amo y señor de sus antiguos amos". Y, por fin, refiriéndose al "movimiento popular que, más o menos escondido, según él, en las cuestiones provocadas por los gremios obreros contra sus patrones, saltó o pretende saltar a la arena de la lucha francamente revolucionaria y conculcadora de la estabilidad social", condena y amenaza a los presuntos responsables con toda energía: "Sea esta actitud — ha dicho el delegado chileno — la de delincuentes vulgares o la de simples propagadores — como ellos pretenden — de nuevas doctrinas sociales y económicas, es indiscutible el derecho de la sociedad a defenderse de esos innovadores, **con todas las armas** que el ataque haga necesarias; y es ineludible, en consecuencia, la obligación de acudir a esa defensa que gravita sobre las instituciones que la misma sociedad ha creado y ha armado para que la defiendan. Las policías de seguridad, señores, tienen señalado su puesto, y bien definido tienen cuál es el camino del deber en la hora actual!"

Si el asunto no fuese especialmente grave, sería cosa de reir ante las manifestaciones de estos empleados policiales convertidos en hombres de estado, y atribuyéndose la misión de arreglar el mundo, o salvar la paz social, manteniendo incólumes las instituciones vigentes.

Ahora comprendemos, mejor que nunca, que este acto es la obra del señor Irigoyen, que, en su megalomanía, ha querido presidir espiritualmente, imitando al presidente Poincaré, de Francia, un sucedáneo del congreso de la paz.

También nuestros hombres de estado policiales pretenden afirmar la paz social en Sud América. ¿Qué funciones restarán a los gobiernos, a los parlamentos, y a los partidos? ¿Acaso la de perseguir a los delincuentes, a los asesinos, a los ladrones vulgares, a los viciosos, a quienes la policía dejará tranquilos, absorbida por sus nuevas e importantes tareas?

Hoy mismo, la policía sirve muy poco para llenar sus funciones específicas. Calcúlese lo que ocurrirá mañana si cunde la iniciativa de nuestro gobierno.

La verdad es que estos gobernantes titulados radicales, viejos motineros, y que esta policía incapaz de garantizar el derecho de reunión de los partidos y de poner coto a los desmanes de las mazorcas oficialistas, necesitan un pretexto para sabotear la democracia socialista y hacerse interesantes a los ojos de las clases conservadoras, a la vez que distraer la atención pública de preocupaciones serias y positivas.

Es todo el movimiento obrero, en sus aspiraciones más moderadas y razonables, lo que la Santa Alianza policial pretende perseguir **por todos los medios.**

Así, para este gobierno farsaico, que blasona de su amor y respeto por la clase trabajadora, el movimiento obrero sería una cuestión del resorte policial, como toda la tenebrosa actividad del mundo del delito.

Semejante injuria lanzada al rostro del pueblo trabajador, debe merecer para sus autores y responsables el castigo de las urnas.

¡Habrá un obrero, en la capital, que el 7 de marzo no recuerde esta vergüenza?

EN LA REGION DEL RADICALISMO AUTÉNTICO

ESCANDALOS INAUDITOS

Sigue la ocultación del nombre de los culpables

Mendoza es una de las provincias que el radicalismo presidencial considera total y definitivamente regenerada. Allí se han implantado y reinan soberanas las prácticas de aquel gobierno "ejemplar" que nos prometiera el señor Hipólito Irigoyen en su modesta aceptación de la candidatura presidencial. La obra del señor Lencinas, predilecto del presidente, fué relativamente breve en Mendoza pero ha dejado un rastro imperecedero: todo está corrompido.

Hemos informado a nuestros lectores sobre las denuncias hechas por un diario de Mendoza y totalmente confirmadas por la repartición correspondiente, relativas a la substracción de dos millones de pesos de la tesorería provincial. Según las manifestaciones hechas por el ministro de hacienda de la provincia, señor Eduardo Evans, algunos de los vales dejados en cambio de las sumas substraídas representan un valor hasta de diez mil pesos.

El descubrimiento de este escándalo ha tenido en el país una repercusión tan ruidosa que para atenuarla un tanto el presidente Irigoyen ha dado orden al gobernador interino de Mendoza de adoptar alguna medida o disposición gubernamental de carácter reparador. Obedeciendo a esta orden, el señor Báez, acaba de dictar un decreto por el cual se deja sin efecto el acuerdo de 24 de enero mandando pagar a la viuda del ex gobernador de la provincia doctor Lencinas, los sueldos que á éste hubieran correspondido hasta el final de su período. Para justificar este nuevo decreto, dice el gobernador interino, en los considerandos del mismo, que la resolución mandando entregar los sueldos a la viuda fué tomada "bajo la impresión de los primeros momentos". ¡Qué nenes éstos para dejarse impresionar, y en los primeros momentos!

Lo que no nos explicamos es por qué el ministro de hacienda de Mendoza no da a la publicidad el nombre de todos los funcionarios que han substraído dineros reemplazándolos por vales. Esta ocultación de los nombres hace sospechar que grandes personajes deben estar complicados en la sucia maniobra o que el gobierno se solidariza con los delincuentes. Esperamos el desenlace de este vergonzoso episodio para decir la última palabra.

NUESTROS CANDIDATOS

CON EL DOCTOR SPINETTO

Impresiones del candidato. — Concejalía y diputación. — Satisfacción del concejal y proyectos del diputado. — La Casa del Pueblo. — Las próximas elecciones.

Dar con la persona de nuestro compañero Alfredo L. Spinetto no es, por cierto, una tarea fácil. La mejor voluntad del repórter se estrella ante respuestas como las siguiente:

—Aun no ha venido, señor.

—El doctor ha vuelto a salir... Hace un momentito que se va.

—Sí, es la hora a que almuerza... Pero hoy comió de prisa y se marchó en seguida.

No obstante, un periodista no debe conocer los imposibles; y acicateados por esta reflexión no nos dimos tregua hasta atrapar al candidato socialista, por lo visto, más movedizo que el azogue. Y digamos, de paso, que no le falta en qué emplear el tiempo. Véase los cargos que actualmente desempeña: concejal de Buenos Aires; tesorero del Comité Ejecutivo; secretario y tesorero de la comisión pro Casa del Pueblo; miembro de la comisión de fomento de las bibliotecas del Partido; presidente de la Biblioteca Obrera; miembro de la comisión electoral socialista de la capital; secretario de la Liga popular antialcohólica; adscripto a la cátedra de higiene de la facultad de medicina, y... etcétera: renunciamos a terminar la enumeración.

Ayer, pues, hallamos al doctor Spinetto en su casa de la calle Rivadavia. Temiendo que se nos esfumase en un abrir y cerrar de ojos, le espetamos las preguntitas alevosamente preparadas:

—Suponemos que la candidatura no le ha sorprendido, dado el número de votos que votó su nombre. No obstante, debe de haberle producido alguna impresión, ¿verdad, doctor?

—Claro es que no me ha sorprendido, justamente por lo que ustedes señalan. Tampoco podría decir que me ha emocionado. Pero una impresión, sí, y profunda, por la nueva prueba de confianza que me otorga el Partido, por la responsabilidad que arroja sobre mis espaldas y por la labor ímproba que me encomienda, al igual que a los demás candidatos.

—Y si usted resulta elegido, ¿piensa sumar esa responsabilidad y ese trabajo a los que comporta el cargo de concejal o renunciar de inmediato a éste?

—La cuestión es fundamental. No he de obrar según mi criterio propio, sino de acuerdo con lo que me señale el Partido, al que consultaré oportunamente.

Si la mayoría opinara como yo, conservaría la concejalía y la diputación. Porque sería perjudicial disminuir en un representante al grupo socialista de la comuna, dejándolo en minoría. Por eso, sin creer mayormente en mi eficacia como concejal, no me sentiría inclinado a renunciar; pero lo haré sin vacilaciones si el Partido así lo insinúa.

Lo que usted puede decir es que dejaré algunas de las otras actividades a que me vengo dedicando casi desde mi iniciación en la política.

—¿En qué año, doctor?

—En 1914; en mayo de 1914. Atraído por la vigorosa obra del Partido y de los representantes socialistas, decidí afiliarme; desde entonces me dediqué a él por completo, abandonando todo asunto puramente personal; incluso mis tareas profesionales. Pero como a la cámara debemos ir a hacer algo, a trabajar, y esto sería imposible con la multitud de funciones que desempeño, me limitaré al concejo, si el Partido lo permite, y a mi cargo de diputado, si me elige el pueblo.

—¿Su actuación de concejal le ha producido algunas satisfacciones?

—Muchísimas. En primer lugar, estoy satisfecho por las buenas sanciones que hemos obtenido: la referente al salario; la jornada de seis horas para los obreros de la quema de basuras, caso único en el mundo, a lo menos que yo conozca; el principio de municipalización de servicios, aceptado al discutirse el informe sobre la carestía de la vida; la ordenanza sobre la asistescia pública, y, más que todo esto, la ordenanza destinando 500.000 pesos a las cantinas escolares. Lo malo es que se han malogrado, porque nuestro D. E. municipal hace lo que quiere.

Pero mi mayor satisfacción está en la crítica que hemos podido hacer contra los privilegios de las empresas capitalistas, tenazmente defendidas por conservadores y radicales. Ejemplos elocuentes son el bochornoso asunto de la compañía de gas, y el triste del aumento de tarifas tranviarias.

—Yendo a otra cosa: ¿piensa aprovechar su presencia en la cámara para tomar alguna iniciativa de carácter edilicio?

—Inmediatamente me preocuparé de que se sancionen las leyes que el concejo ha solicitado en las correspondientes minutas. Creo de particular urgencia la que concede a la municipalidad el derecho de expropiación; así, sin trámites largos y engorrosos podría llevarse a cabo la apertura y rectificación de calles que lo piden a gritos, haciendo desaparecer una porción de cosas que afean a nuestra ciudad.

De las otras minutas enviadas a la cámara, llamarán especialmente mi atención las que atañen a cuestiones de hacienda; la tendente a solucionar la carestía de la vida, facultando al concejo para comprar, vender, intervenir, etc.; y, por fin, la que nos daría la autonomía municipal y el intendente electivo.

Observe usted que mi actuación sería, de esa manera, en un todo armónica con la desarrollada como concejal.

—Aparte de ésas, ¿siente usted preferencia por algunas cuestiones?

—Trataré de mejorar la condición de la mujer y del niño, y de hacer más enérgica y efectiva la represión del juego.

—¿El cargo de diputado atenuará los grandes bríos con que trabaja por la construcción de la Casa del Pueblo?

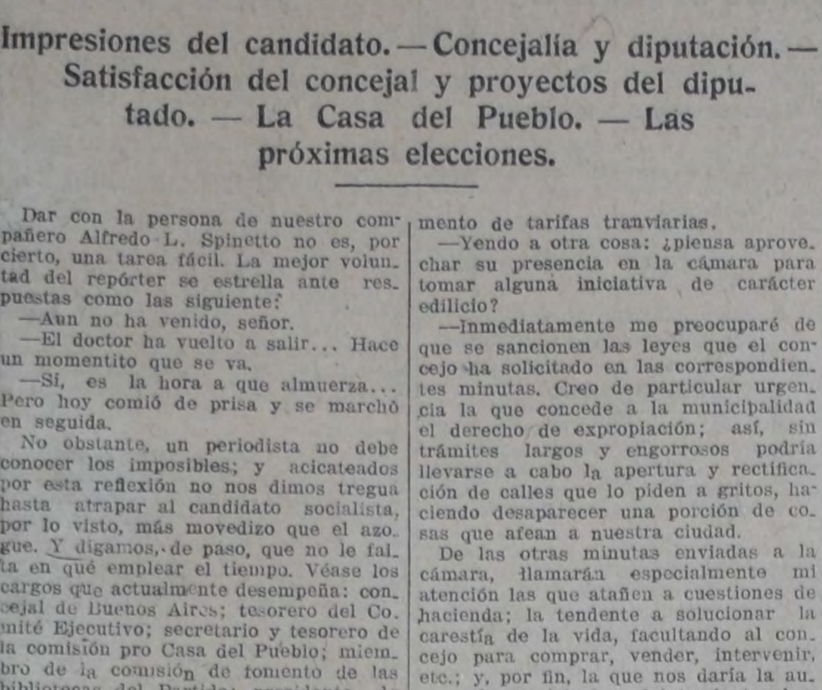

El doctor Spinetto en su mesa de trabajo

El doctor Spinetto hace un gesto de espanto, como si se le propusiese la mayor monstruosidad, y nos contesta:

—¡Qué esperanza!... ¿Cómo va a atenuar?... Al revés, hombre, al revés; más bien será un estimulante, un fuerte estimulante para perseverar con mayor entusiasmo en la obra.

Sin optimismo exagerado, puede afirmarse que la Casa del Pueblo estará levantada antes de seis meses.

Y entusiasmadamente, como si ya la viera en todo su esplendor, el doctor Spinetto agrega:

—Para las próximas elecciones comunales, en octubre, tendremos Casa del Pueblo, por lo menos en condiciones de instalar en ella LA VANGUARDIA, el Comité Ejecutivo y la Biblioteca Obrera.

—¿Cree usted que las elecciones del 7 de marzo serán un nuevo motivo de fe en el porvenir?

—Estoy convencido del triunfo socialista. Como miembro de la comisión electoral, he podido apreciar debidamente nuestras fuerzas. Son sorprendentes el entusiasmo y el número de concurrentes a nuestras conferencias, sobre todo a las que se dan con proyecciones luminosas. Esta novedad, incorporada a nuestros medios de propaganda el año pasado, ha sido intensificada al punto de contar hoy con dos camiones y dos aparatos cinematográficos fijos: uno en el Centro de la 3a. y otro en la Casa del Pueblo. Contamos, además, con dos pantallas luminosas: una en Suipacha y Lavalle y otra en el balneario.

Las conferencias con conciertos sinfónicos, procedimiento que reclamamos como de nuestra invención, obtienen un éxito notable; las ha habido con una concurrencia de quince a diez y ocho mil personas.

La disgregación e indisciplina de los elementos adversos al Partido Socialista acrecen las posibilidades de nuestro triunfo hasta hacerlo irrefragable. Los radicales están desquiciados por las ambiciones y por la intromisión del presidente Irigoyen; y en cuanto a los demócratas, los considero de ninguna importancia.

La conversación era muy interesante para nosotros; pero, comprendiendo que no teníamos derecho a robar más de su precioso tiempo a nuestro compañero, nos despedimos agradeciendo sus amabilidades.

Y de regreso, al pasar frente al palacio de oro, no pudimos dejar de pensar cuán ganancioso saldría el país si este año las pesadas puertas del congreso se franqueasen a diez y seis nuevos diputados socialistas, dispuestos a continuar la tradición política del Partido. Y, a los conjuros de nuestro pensamiento, lo que Hugo llamara tinieblas del porvenir se desvanecían, dejando entrever un mundo más bueno, más bello y más justo.

Costumbres de la política criolla

"Alpargata" recibido en audiencia

Juzga severamente el empleo que el presidente de la república hace de su tiempo

Teníamos varios temas importantes que tratar en este número. De estos temas de valor universal y permanente, de esas cuestiones importantes y trascendentales para todo pueblo trabajador, sobre todo para el pueblo trabajador de un país nuevo como éste, donde costumbres e instituciones están, o deben estar, en rápida evolución.

Pero he aquí que "Alpargata" nos interrumpe en la tarea y se impone a nuestra atención.

No la alpargata de Lencinas, la gran alpargata real y tangible, enseña de las huestes irigoyenistas de Mendoza y de San Juan.

Se trata de un Alpargata simbólico, del ciudadano de Saavedra, suburbio norte de la capital, que se adorna con ese apodo plebeyo, dispensado cariñosamente por sus convecinos.

Simple proletario, "Alpargata" pronto comprendió que si uno no se mete en política, la política se mete con uno, y allá en los tiempos del régimen sirvió en el extremo norte de la ciudad de capataz electoral a los señores que hacían las elecciones. En las prácticas de la inscripción fraudulenta, del voto bajo nombre falso y del escrutinio de "conciencia", él no veía naturalmente nada de malo. Ignorante de las instituciones pasadas y presentes de los pueblos, sin comprender la razón de ser ni el sentido profundo del sufragio universal, ¿qué podía hacer con su voto, si no votar por el gobierno? Esto al menos le proporcionaba algunas pequeñas libertades y ventajas. ¿De qué le hubiera valido, en cambio, la abstención? Nunca ni a nadie había oído decir que el voto sirviera para manifestar la voluntad de los ciudadanos en las cuestiones de interés público. Ni jamás sus patrones políticos plantearon ninguna ante él. ¿Acaso existían para ellos cuestiones de esa índole? ¿Pensaban en algo, aparte de sus negocios y sus vicios, que no fuera el general Roca y sus enemigos? ¿Los exaltó nunca una contienda más elevada y educadora que la de los oligarcas Pellegrini y Quintana?

En tal atmósfera formóse la conciencia política del joven "Alpargata", que muy sesudamente nunca se dejó tentar por incitaciones a meterse en la serie de motines que hubieron de anticipar la regeneración política de que ahora disfrutamos.

Y así vivió "Alpargata", y, hombre afable, adquirió en Saavedra cierta notoriedad electoral y el mote que lleva.

Los primeros resultados de la ley electoral del año 12 lo llenaron de sorpresa. Los muchos miles de votantes auténticos, el cuarto oscuro, el recuento de los votos publicado por los diarios, cuya verdad reconocía por lo que el día de las elecciones había él mismo visto en el barrio de la calle Republiquetas, el triunfo de candidatos que no eran sáenzpeñistas, aunque el presidente se llamaba Sáenz Peña, y la entrada al congreso de diputados de una denominación nueva, socialistas, con propósitos claros y concretos, que él, con su inteligencia inculta, no dejaba de comprender, todos los aspectos de aquella memorable elección, trastornaron sus anormales embriones de conceptos políticos y acaso lo hicieron pensar en nuevas líneas de conducta.

Los triunfos socialistas de los años 13 y 14 hubieron de completar esa revolución en sus ideas. Pero era el momento preciso en que "Alpargata" entraba en una tentativa de aburguesamiento y se establecía en la calle Pinto, cerca del límite del municipio, con un pequeño almacén y taberna. Reducía así el horizonte de sus idealidades; le quedaba, entretanto, una impresión nueva: la de un presidente que no se ocupaba de ganar las elecciones; y, en general, conservaba el prejuicio vulgar de la majestad del presidente, tal vez porque no había visto de cerca a un presidente.

Ahora sus opiniones han cambiado también a este respecto.

¡"Alpargata" ha sido buscado por los agentes del gobierno como elemento electoral, "Alpargata" ha sido recibido por el señor presidente de la república para comprarle su influencia con un sueldo!

Cuentan que al iniciarse la notable entrevista, el señor presidente Irigoyen dijo a "Alpargata" que creía haberlo conocido antes.

—Sí — fué la respuesta —, debe haberme visto en "Caras y Caretas".

El presidente de la república ofreció a "Alpargata" un sueldo de 180 pesos. Pero "Alpargata" no lo aceptó, pues necesitaba más, porque sostiene a varios parientes. Transaron en uno de 240.

La audiencia parece haberse prolongado por espacio de una hora. Al salir de ella, y con el buen sentido relativo que le ha dado su peculiar popularidad, dijo "Alpargata" a sus acompañantes:

—¡Lo que parece mentira es que el presidente tenga tiempo para recibir y conversar una hora con cuatro atorrantes como nosotros!

Junta escrutadora

El secretario de la junta escrutadora doctor Nicasio F. García, nos pide hagamos saber que esta junta ha resuelto tratar las excusaciones que se presenten por los ciudadanos que han sido designados autoridades de comicio hasta el martes 24 del corriente y que después de esa fecha no aceptará renuncia ni excusación alguna, de manera que aquellos que han sido designados y no concurran a formar el comicio incurrirán en las penalidades establecidas por la ley nacional de elecciones núm. 8871.

Esta secretaría atiende por teléfono, U. T. 7070. Libertad.



FÍJESE BIEN...

Cuando desee comprar un buen reloj, fíjese primero si vé en la puerta o en las vidrieras de las Relojerías el nombre

Ingersoll

EL MÁS BARATO DE LOS BUENOS RELOJES

Si lo ve, entre Vd. con toda confianza. Allí podrá comprar un excelente reloj INGERSOLL del modelo que más le agrade. Hay modelos distintos para todos los gustos y necesidades.

El INGERSOLL ha sido revisado en la fábrica y aquí en Bs. Aires. Está completamente garantizado. Cómprelo Vd.

10|3|920

Los estudiantes de la escuela de agricultura de Córdoba

ASPIRAN A INCORPORARSE A LA UNIVERSIDAD

Tendencia vana y contraproducente

Mientras la facultad de agronomía y veterinaria de La Plata se debate en un conflicto que amenaza prolongarse por espacio de años, la escuela de agricultura de Córdoba, afligida por idéntico mal, espera recuperar la salud perdida mediante su incorporación a la titulada universidad de Trejo y Sanabria.

Anteayer tarde se entrevistaron con el ministro de instrucción pública, doctor Salinas, los jóvenes Gabriel del Mazo y Guillermo Watson, de la federación universitaria de Córdoba, y el joven Alejandro Boloniatí, presidente del centro de estudiantes de agricultura de la misma, quienes solicitaron la anexión a la universidad de la escuela de agricultura local. Las razones aducidas para justificar la anexión solicitada consiste en que con esto cesarían los perpetuos conflictos en que ha vivido la escuela y que se beneficiaría de la influencia técnica y educadora de la universidad.

No nos extraña nada que el ministro Salinas haya puesto buena cara al pedido formulado por los estudiantes. Tiene la temeridad de los inconscientes y está siempre dispuesto a echarse encima cargas que no puede ni sabe sobrellevar. Lo que nos asombra es que en presencia del vergonzoso e interminable conflicto de la facultad de agronomía y veterinaria de la universidad de La Plata pueda alguien forjarse ilusiones acerca de la influencia técnica y educadora de nuestras universidades refugio de gran número de parásitos que viven y engordan a expensas de una grosera simulación científica.

Perdura entre nosotros el rancio y funesto concepto de que no puede haber alta cultura fuera de la universidad. Es inútil decir y repetir mil veces que en los países más adelantados del mundo la alta cultura técnica vive su existencia independiente desvinculada en un todo de la universidad. El instituto superior de agronomía de París y las tres o cuatro escuelas teórico-prácticas de agricultura de Francia nada tienen que hacer con la universidad; dependen directamente del ministerio de agricultura. La célebre escuela de veterinaria de Alfort tampoco tiene nada que hacer con la universidad, circunstancia que no ha constituído un obstáculo para que se elevara a la categoría de instituto científico de renombre mundial. En Alemania pasa otro tanto, aunque algo más acentuado. No hay una sola escuela de veterinaria que dependa de la universidad, y en cuanto a la enseñanza de la agricultura ofrece aquel país el ejemplo de la escuela de Berlín, totalmente desvinculada de la universidad y que eso no obstante, es la primera escuela de agricultura del mundo.

Dado que la enseñanza agrícola, cualquiera sea su grado, está destinada en último término a promover el progreso de nuestras industrias agropecuarias, es indispensable que se halle dotada de cierta unidad para que pueda responder a esos fines. No se alcanzará esa unidad dispersando sus resortes esenciales en jurisdicciones distintas y sustrayéndola al impulso uniforme y metódico de una influencia central. Deploramos la torcida orientación que se intenta imprimir a la enseñanza agrícola y constatamos, con verdadero dolor, el enorme apego que aun se siente en nuestro país por el relumbrón universitario.

Las denuncias c[illegible] el consejo de educación

El doctor Gallardo se dirige a la cámara solicitando el nombramiento de una comisión investigadora

En la secretaría de la cámara de diputados se recibió ayer de tarde una nota del presidente del consejo nacional de educación, doctor Angel Gallardo, concebida en los siguientes términos:

"Por especial encargo de este consejo, tengo el honor de dirigirme al señor presidente pidiéndole se sirva nombrar una comisión parlamentaria especial, encargada de practicar todas las investigaciones que crea convenientes, en la forma más amplia que sea posible, con el fin de que se investigue, no solamente respecto a los cargos hechos por el señor diputado doctor Augusto Bunge en el seno de esa honorable cámara, sino también sobre la faz administrativa y financiera de la gestión que realiza este cuerpo.

El señor diputado Bunge hizo moción, a raíz de los cargos formulados, para que se nombrara una comisión investigadora. El consejo que presido considera indispensable que una autoridad imparcial e investida de amplios poderes venga a esclarecer nuestra gestión como directores de la instrucción primaria, desvaneciendo las dudas que pudieran haberse suscitado. Con ello se obtendrá consolidar la confianza del público en las autoridades escolares, tan indispensable para conseguir su cooperación eficaz, como para permitir el desarrollo sistemático de la acción educadora que se ha impuesto este consejo.

Para facilitar la tarea de la comisión solicitada, se pondrá a su disposición todos los documentos del consejo y demás elementos que pudiera necesitar.

Confiado en que el señor presidente tendrá la deferencia de prestar su concurso personal a fin de obtener el nombramiento de esa comisión, me es grato rejterarle las seguridades de mi mayor estima. — Angel Gallardo. — Adolfo de Cousande."

El pedido del doctor Gallardo será acordado sin dificultad por la cámara, dado que se halla a estudio de la comisión de instrucción pública de la misma el proyecto de resolución del diputado Bunge nombrando una comisión de cinco diputados, encargada de investigar las denuncias formuladas contra el consejo por el diputado socialista.

No podemos ocultar la extrañeza que nos causa el retardo con que solicita el doctor Gallardo el nombramiento de esta comisión, pues, a nuestro juicio, ha debido reclamarlo imperativamente el mismo día en que las denuncias fueron formuladas. Nos duele alentar suspicacias, máxime en un caso como el actual, en que se trata de la más importante repartición educacional del país, pero este retardo suscita en nosotros el temor de que se ha querido ganar tiempo, para preparar las cosas en el sentido de poder burlar la investigación.

BOLETAS Y FISCALES SOCIALISTAS PARA EL ENSAYO DEL VOTO FEMENINO

El comité pro sufragio femenino se ha dirigido al Comité Ejecutivo del Partido Socialista solicitando el envío de listas de los candidatos que sostendrá en las próximas elecciones de marzo y la designación de algunos fiscales para el ensayo de voto femenino que se realizará simultáneamente con las elecciones verdaderas.

Este comité cita a las comisiones seccionales para hoy, a las 5 p. m., en el local Maipú 73.

Las restricciones a la inmigración en los Estados Unidos

Recuperan todo su rigor de antes de la guerra. — Los trabajadores mejicanos y antillanos admitidos con conchabo, libres del impuesto por cabeza de inmigrante, y sin examen de lectura, son devueltos a sus respectivos países.

Es de gran interés para nosotros, en todo sentido, la política de los Estados Unidos en materia de inmigración. Ella revela la inmensa distancia que hay entre la situación y la influencia social de la clase trabajadora en aquel gran país y en éste. Ella nos dice que gran parte de los proletarios argentinos no serían admitidos en la república del norte, como inmigrantes, aun cuando supieran de la existencia de aquel mundo y desearan vivir y producir en las condiciones en que lo hacen los obreros norteamericanos. Esa política nos muestra, también, lo que habremos de hacer en materia de inmigración cuando este país se haya acercado al nivel de vida y de cultura en que aquél se encuentra.

Hace largos años que en los Estados Unidos se fiscaliza rigurosamente la inmigración, y se rechaza a todo extranjero enfermo, o con taras físicas o mentales, incluyendo entre éstas, por una evidente exageración, las ideas puramente negativas y destructivas de las actuales instituciones sociales, ideas que allá denominan "anarquistas" y aquí muchos periodistas de la prensa rica llaman "avanzadas". Para probar que no se llega al país en la indigencia y necesitado de vender en seguida la propia fuerza de trabajo a cualquier precio, cada inmigrante debe mostrar al desembarcar que lleva consigo 50 pesos oro americano o su equivalente en moneda extranjera. Y bajo la presión de las organizaciones obreras y de los hombres preocupados por la afluencia creciente de inmigrantes de los países más atrasados, más pobres y más sucios de Europa, se impusieron una tras otra a los candidatos a inmigrar al país las tres pruebas siguientes:

1a. Prohibición de entrar al país contratado para trabajo de cualquier naturaleza, o inducido por promesas u ofrecimientos de empleo.

2a. Un impuesto por cabeza de inmigrante, elevado sucesivamente, hasta ser hoy de 4 pesos oro por inmigrante, chico o grande.

3a. Para toda persona de más de 16 años, prueba de saber leer en inglés o en otro idioma o dialecto.

Al entrar los Estados Unidos en la gran guerra y movilizar varios millones de hombres con fines militares, y reclutarse otro gran ejército civil de obreros para las fábricas de municiones y material de guerra, faltó personal para las tareas ordinarias de la agricultura, de la industria y del transporte. Se suspendió, entonces, la vigencia de algunas leyes y reglamentaciones que podían ser un obstáculo a la grande y urgente demanda de trabajo. Y, entre esas leyes, quedaron en suspenso parcial y para ciertas categorías de trabajadores las de inmigración. En junio de 1918 el ministro de trabajo ordenó la admisión temporaria de trabajadores mejicanos para tareas agrícolas, para la conservación de las vías férreas, y para el trabajo en ciertas minas de lignito, variedad inferior de carbón. Un mes más tarde el permiso se hizo extensivo a obreros mejicanos para toda clase de trabajos de minería y para la construcción de edificios por y para el gobierno en el estado de Texas y en el distrito inmigratorio adyacente a la frontera mejicana, en los estados de Nueva Méjico, Arizona y California. Suspendíanse, a ese efecto, las cláusulas de la ley americana de inmigración que acabamos de enumerar, pero mantenían se en todo su rigor las otras condiciones impuestas para ser admitidos a los inmigrantes ordinarios y permanentes.

Estos inmigrantes de emergencia, conchabados antes de inmigrar, analfabetos en su inmensa mayoría, y exentos del impuesto por cabeza, no podían, en cambio, ocuparse en otros trabajos que aquellos para los cuales eran temporariamente admitidos, so pena de ser inmediatamente deportados, como lo serían también los que interrumpieran su trabajo por espacio de dos semanas, a no ser por enfermedad. Los patrones tenían la obligación de pagar a estos inmigrantes la tasa corriente de salarios para el mismo trabajo en la localidad donde fueran empleados.

Considerable número de trabajadores mejicanos fueron así conchabados para los Estados Unidos, y el permiso hízose después extensivo a los negros de las islas Bahamas y de Jamaica, que sirvieron en las chacras y pequeños buques de pesca de Florida y en obras del gobierno.

Terminada la guerra consideróse innecesaria la entrada de nuevos inmigrantes de esta clase, y no se dieron más permisos a partir del 18 de diciembre de 1918, treinta y siete días después de firmado el armisticio. Comenzó al mismo tiempo la repatriación de los inmigrantes de excepción.

Era lo que correspondía hacer para no obstaculizar la vuelta al trabajo de los soldados desmovilizados y de los empleados de las usinas de guerra que se cerraban.

Se ha dado asimismo a los trabajadores mejicanos un plazo razonable para volver a su país. Los empleados en las vías férreas fueron conservados más tiempo en sus puestos, tratando la dirección de ferrocarriles de trasladar a los que habían estado trabajando en el norte a puntos donde el clima les fuera más propicio. Sólo en caso de no poder hacerlo eran llevados directamente a Méjico. Los mineros han sido también repatriados, teniendo en cuenta las circunstancias de cada caso individual.

Los trabajadores portorriqueños no han sido confundidos con los inmigrantes de emergencia, pues no se les considera inmigrantes, ya que la isla de su origen es hoy un dominio de los Estados Unidos.

Nos humilla pensar que cientos de miles de trabajadores argentinos no serían mejor mirados que los mejicanos en los Estados Unidos

¿Pero es ése un cargo contra el gobierno de aquel país, preocupado de la salud de la clase trabajadora nacional, o contra estos gobiernos oligárquicos, que mantienen al trabajador nativo analfabeto, indigente, degradado por la política criolla y sumiso al patrón?

El procesado Casimiro Gómez

SE INTENTA TRASLADARLO A LA PENITENCIARÍA

En cumplimiento del auto dictado por el juez de instrucción doctor Malbrán, interinamente a cargo del juzgado del doctor Luna Olmos, los médicos de tribunales doctores Pacheco y Negri, después de examinar al procesado Casimiro Gómez, presentaron anteayer su informe a la secretaría Gómez Tolosa.

Manifiestan los facultativos que Gómez es un cardíaco, probablemente de mucho tiempo atrás, dolencia acentuada por la infección gripal que ha padecido últimamente.

Consideran los médicos que aun cuando el estado general es delicado y grave y el tratamiento en su domicilio sería el más conveniente, puede asistirse en el hospital [illegible] un establecimiento carcelario, tomando muchas precauciones para su traslado, de pueda excluirse en absoluto la posibilidad de una agravación con peligro de la vida.

El juez, atento este informe, dictó un auto en el que, considerando que el procesado puede asistirse en un hospital de un establecimiento carcelario, y teniendo en cuenta que la enfermería de la penitenciaría está provista de todos los elementos necesarios, dispuso que la división de investigaciones se encargara de trasladarlo a ese establecimiento carcelario, adoptando todas las precauciones requeridas por la naturaleza de la enfermedad.

El doctor Jesús H. Paz, defensor del procesado, presentó un escrito diciendo que por consejo del médico particular de su defendido, se había convocado una junta de facultativos llegando la familia a la conclusión de que el enfermo no debía abandonar el domicilio. No obstante este escrito, la policía concurrió a la casa, pero allí se informó a los funcionarios que los médicos en consulta, por unanimidad, se habían opuesto al traslado.

La policía dará cuenta al juez, a fin de que éste resuelva la incidencia.

Veremos en que irá a parar todo esto, aunque mucho desconfiamos de que un procesado que tiene tanto dinero y tanto nombre como Casimiro Gómez, no llegue a encontrar algún resquicio para librarse de las responsabilidades y de las molestias que la justicia reserva a los procesados ordinarios.

La fusión de las casas Harrods y Gath y Chaves

Confirmando una información telegráfica, que ya hemos comentado, la edición semanal del "Times" del 16 de enero último publica la siguiente noticia referente a la fusión de las casas Harrods y Gath y Chaves:

"Está anunciado oficialmente que los directores de Harrods (Buenos Aires) se han puesto en contacto con el South American Stores (Gath y Chaves), en vista de una posible fusión. Las negociaciones no se hallan en un estado bastante adelantado para poder dar datos más concretos, pero los accionistas apreciarán la acción de los directores de Gath y Chaves y Harrods haciendo esta declaración preliminar, puesto que si optan por retirarse con sus acciones, no serán inducidos a hacerlo por ignorar de qué se trata, como con frecuencia ocurre en casos de esta índole.

El capital de los establecimientos de Gath y Chaves es de 1.952.500 libras esterlinas, de las cuales 400.000 en acciones de preferencia y 1.500.000 en acciones ordinarias, con 1.950.000 acciones deferidas de un chelín cada una. Las ganancias del último año financiero fueron de 433.721 libras esterlinas; las acciones ordinarias recibieron 8 1|2 por ciento, y las acciones deferidas dos peniques y medio por acción.

La compañía de Harrods posee un capital de 1.512.000 libras esterlinas, de las cuales 600.000 en acciones de preferencia y 900.000 en acciones ordinarias, habiendo 12.000 acciones deferidas de un chelín cada una. Las ganancias del año último se elevaron a 194.631 libras esterlinas. Los dividendos no se han pagado todavía."

CONGRESO

DERECHO DE IMPORTACION A LOS AUTOMOVILES—

Se ha presentado en el senado una solicitud, por intermedio de la revista de "Aviación y automovilismo", pidiendo el rechazo del aumento sancionado por la otra cámara al derecho de importación de automóviles. Se hace notar en dicha solicitud la difusión adquirida por ese moderno medio de comunicación, así como los marcados servicios que presta en los centros de producción y en las más apartadas regiones del país.

CREDITOS SUPLEMENTARIOS—

Del P. E. han llegado, para ser incluídos en las sesiones extraordinarias, los siguientes proyectos de ley, abriendo créditos suplementarios:

Al departamento de guerra, por 2.000.000 de pesos, ampliando a esa suma el de 1.512.000 pesos para reformar las partidas destinadas a jornales y materiales que el presupuesto general de 1919 asigna a la dirección general de arsenales de guerra; al mismo departamento, por 10.000 pesos, con destino a efectuar las obras de ampliación requeridas en el polvorín del Riachuelo para almacenar los explosivos que llegan al país; al departamento de hacienda, por la suma de 23.377.19 pesos, con destino a ser abonada a los señores Warburg y Glodschmidt, en concepto de reintegro de los gastos que les originó la detención de la barca "Speme" por supuesto fraude en un cargamento y el peritaje realizado en Savona (Italia) sobre el cargamento del mismo buque, y al departamento de justicia e instrucción pública, por la suma de 11.320 pesos, para pago de honorarios, cuya imputación correspondía al ejercicio económico vencido de 1918 y a la partida respectiva de la ley general de presupuesto del año 1919, que se encuentra agotada.



EL DESQUICIO DEL CORREO

Robos a granel

149.000 liras extraídas de una encomienda

¿SERA NECESARIO ENTREGAR ESE SERVICIO PUBLICO A UNA EMPRESA PRIVADA?

Hace algunos días tuvimos oportunidad de referirnos al descomunal desbarajuste que impera en la repartición de correos. Allí nadie se entiende y parece que la correspondencia circulara y se distribuyera por simple efecto de gravitación. A eso se debe que los números de un diario oficial destinados a los suscriptores que viven en la calle Reconquista vienen a pasar íntegra e invariablemente a nuestra redacción.

Dijimos también, hace algunos días, que los valores corren más riesgos en nuestro correo que los buques británicos en los tiempos de la guerra submarina. Véase si no tenemos razón. El Banco Francés ha denunciado a la policía que una encomienda enviada al mismo por una sucursal de París, en el vapor Almanzora, venía abierta, y de su interior se había extraído la suma de 149.000 liras. Se practica actualmente las diligencias del caso para estableder si dicha encomienda fué abierta en el correo, como lo sostiene, al parecer muy fundadamente, el Banco Francés.

Pero aquí no paran las cosas, por más que este suceso sea tan grave y tan extraordinario en sus detalles. El Banco Español del Río de la Plata también busca, sin encontrar, en el mismo correo, dos encomiendas que le traían dinero, valores, títulos al portador.

¿Qué se han hecho? Es lo que se trata de averiguar. En todo caso, el robo descubierto ayer de mañana no es como para alentar a los que buscan las mencionadas encomiendas. El correo pierde las encomiendas con valores y la policía no las encuentra.

La carestía de la vida en el Uruguay

Investigación de la oficina de trabajo

Uno de los puntos a que dedica preferente atención la oficina del trabajo es el de la situación económica de las clases obreras. Las investigaciones que viene realizando datan del año 1913 y comprenden el gasto del obrero por concepto de vivienda, alimentación, vestido, etc., y los recursos que representan sus salarios y jornales. De ellas resulta que en el citado año, el obrero tenía a veces algunos sobrantes estimuladores y que hoy tiene déficit de importancia.

He aquí tres demostraciones concretas del encarecimiento, según la encargada de la sección de referencia, señorita Angélica Puentes: primera: el jornalero gana al año $ 345.60. En 1913 gasta en alimentación $ 144, en alquiler, $ 36 y en vestido $ 55.64. Gastos varios, $ 57.78. Total, $ 293.42. En 1918 gasta en alimentación $ 218.88, alquiler, $ 36; vestido, $ 87.91; gastos varios, $ 78.58. Total, 421.37.

Conclusión: en 1913 tenía un sobrante de $ 52.18; en 1919 un déficit de $ 75.77.

Segunda: matrimonio obrero: gana al año $ 630. En 1913 gasta en alimentación $ 173.28, en alquiler $ 120 y en vestido $ 101.32; gastos varios, pesos 102.60. Total, $ 497.20 En 1919 gasta en alimentación $ 263.30, en alquiler pesos 120, en vestido $ 160.08, gastos varios $ 139.50. Total, $ 683.

Conclusión: en 1913 tenía un sobrante de $ 142.80; en 1919 un déficit de $ 33.

Tercera: matrimonio obrero con cuatro hijos: en 1913, gana pesos 643.20 y gasta: en alimentación $ 218.48; en alquiler $ 168; en vestido $ 121.86; en gastos varios, 102.05. Total $ 616.10. En 1919 gasta en alimentación $ 332.08; en alquileres $ 168; en vestido $ 191.96; en gastos varios $ 146.96. Total, $ 839.

Conclusión: en 1913, tenía un sobrante de $ 27.10; en 1919 un déficit de pesos 195.80.

Las anotaciones que ha hecho la oficina nacional del trabajo sobre el costo del vestido del obrero de la ciudad y del campo, arroja los siguientes índices:

Año 1913, 100; 1914, 111.3; 1915, 114.3; 1916, 122.6; 1917, 136; 1918, 158.

El encarecimiento de los medios generales de vida es, pues, notorio, y tan notorio como explicable, en primer lugar por las circunstancias anormales derivadas de la guerra, pero—según la oficina — puede asegurarse que la situación está muy lejos de asumir los caracteres de gravedad que ofrece la de la mayoría de los demás países.

LIGA PATRIÓTICA

UNA BRIGADA QUE SE DIVIERTE

El presidente de la brigada 21a. de esta capital, teniente coronel Sandalio Sosa, ha hecho llegar a la junta central de la Liga patriótica, un informe detallado de la labor realizada por esa brigada, desde junio del año pasado hasta los primeros días del corriente mes.

El primer cuidado de esta comisión —dice la nota—fué gestionar algunos beneficios en los teatros vecinales, a fin de aumentar los recursos de la brigada, y, al mismo tiempo para celebrar dignamente el aniversario de nuestra independencia, como el medio más eficaz de propaganda de los altos fines de la Liga patriótica argentina.

Para cumplir este programa de fastuosidades y festivales patrióticos, la brigada 21a. no se dió tregua hasta organizar y celebrar los siguientes festejos:

La noche del 13 de agosto se efectuó en el teatro General Mitre la fiesta patriótica en beneficio de la brigada, con un escogido programa. El 21 de enero del corriente año se celebró en el local del Club 25 de Mayo un nuevo festival que dejó, en los que asistieron, los más gratos recuerdos. Excusado nos parece decir que tanto en este como en el anterior festival hizo uso de la palabra el fogoso presidente de la liga, quien aprovechó la oportunidad para exhibir su bien provista vitrina de curiosidades sociológicas.

Hace bien la brigada 21a. de la L. P. en divertirse, ya que tantos son los que se divierten a expensas de la "gran" institución madre.

Hoy ultimo dia

Todos los Trajes $45

Todavía hay tiempo hasta las 8 de la noche, para obtener cualquier traje que antes vendíamos a $ 60, 70, 80, 90 y 100, al único precio de $ 45.

ALBION HOUSE
CANGALLO Y MAIPU

ALHAJAS DINERO POLIZAS
Antigua casa CELESTINO RETTES
se adelanta DINERO por POLIZAS pagando todo su valor y acordando largos plazos para retirarlas
COMPRAMOS ALHAJAS y PÓLIZAS
Por PERLAS y SOLITARIOS pagamos más que nadie
U. Telef. 24[illegible] Avenida 140-SAN MARTIN-140 U. T. 2493, Av.

EL MEJOR DEPURATIVO
PAGLIANO
JARABE POLVOS SELLOS

INFORMACION TELEGRAFICA DEL EXTERIOR

EL PROBLEMA DEL ADRIATICO

WILSON, EN SU RESPUESTA AL CONSEJO SUPREMO, SE MANTIENE EN SUS ANTERIORES RESOLUCIONES

WASHINGTON, 20 — El presidente Wilson terminó su respuesta a la nota del supremo consejo aliado acerca del Adriático y envió el documento al secretario interino, Mr. Polk, quien lo ha codificado para transmitirlo esta noche.

El contenido de la nota o la extensión de la misma no han sido indicados por la Casa Blanca.

Se entiende, sin embargo, que el presidente Wilson contestó a los argumentos del consejo, punto por punto, y declaró que se atenía a lo expresado en la nota enviada al consejo el 10 de febrero.

Es cosa averiguada que Wilson informó a los aliados que si procedían a arreglar la cuestión del Adriático sin el consentimiento y la participación del gobierno norteamericano éste tal vez tendría que decidir si le era posible ser una de las partes firmantes del tratado de Versalles o del pacto anglofranconorteamericano.

Se dice que el presidente ha manifestado que está completamente dispuesto a publicar las notas después de haber "completado su asunto" el cual ha terminado hoy con la redacción de la nota.

Sin embargo no se llegará a ninguna decisión acerca de la publicación de la correspondencia cambiada, hasta que los primeros ministros aliados hayan completado el documento.

La comunicación del consejo supremo sólo fué recibida ayer miércoles y la rapidez con que la respuesta ha sido preparada por la Casa Blanca se dice que constituye un "record".

LONDRES, 20 — "The Times" dice que a raíz de la demora empleada en la solución del problema del Adriático, los habitantes de Trieste, Fiume y Zara experimentan una gran molestia.

JUICIOS Y COMENTARIOS DE LA PRENSA

NUEVA YORK, 20 — El corresponsal del "New York Times" en Roma comunica lo siguiente:

"Muchos diarios manifiestan dudas de que la respuesta francobritánica a Mr. Wilson tenga mucho efecto, y profetizan que la solución del problema de Fiume sufrirá una nueva postergación.

La actitud del presidente Wilson es atribuída aquí a la presión yugoeslava; pero lo que aun queda inexplicable para los italianos es que el presidente haya esperado que las negociaciones estén tan avanzadas para presentar sus objeciones.

El sentimiento público está otra vez profundamente lastimado, especialmente porque todo el mundo estaba convencido de que los yugoeslavos aceptarían a último momento la transacción, pero ahora la actitud de Mr. Wilson resucita en los yugoeslavos la esperanza de obligar a Italia a hacer nuevas concesiones.

Por otra parte, los italianos consideran que ya han dado pruebas suficientes de su espíritu conciliador y piensan que nuevas concesiones encontrarían mucha oposición en la cámara.

Lo que haga Mr. Wilson se espera con el mayor interés, porque ya se ha visto que la Gran Bretaña y Francia están resueltas a apoyar a Italia, aun en el caso de que los Estados Unidos envíen una protesta más enérgica.

La cuestión del Adriático tendrá, pues, probablemente, la solución acordada por Francia y la Gran Bretaña".

LONDRES, 20 — Son generales las críticas por el hecho de que no se publique ni la nota del presidente Wilson ni la de los aliados. Esas críticas son, desde hace algunos días, las característica principal de los comentarios que se hacen sobre la cuestión del Adriático.

"The Times" cree que el acuerdo entre Italia y los yugoeslavos "estaba casi concluído cuando fué frustrado por las intrigas egoístas de los miembros del supremo consejo que tenían los ojos puestos en sus intereses domésticos y no en el bienestar de Europa".

NUEVA YORK, 20 — El corresponsal de "The World" de Nueva York en París anuncia saber, de buena fuente, que Francia no aprobará el arreglo final del asunto del Adriático sin la participación de los Estados Unidos.

LONDRES, 20—Se anuncia de fuente fidedigna que la conferencia de la paz resolverá muy probablemente la publicación de la nota enviada a ella por el presidente Mr. Wilson.

LOS ARRENDAMIENTOS EN EL URUGUAY

PROYECTO DE LIMITACION PRESENTADO POR LOS DIPUTADOS SOCIALISTAS

MONTEVIDEO, 20 — Los diputados socialistas Celestino Mibelli y Emilio Frugoni presentaron esta tarde en la cámara el siguiente proyecto:

El alquiler de las viviendas actuales, así como el de los predios destinados en sus dos terceras partes a la agricultura y el de las propiedades utilizadas por el Estado, no podrá ser aumentado. El monto máximo de los alquileres será el que regía en cada caso el 31 de octubre de 1919.

En el término de treinta días, desde la sanción de esta ley, los propietarios y arrendatarios comunicarán a la dirección de impuestos directos y a la administración de rentas, respectivamente, los montos de todos y cada uno de los alquileres que perciben.

Toda declaración falsa respecto al monto de los alquileres, así como su omisión, harán perder "ipso facto" y hasta el término de esta ley, el derecho a percibirlos.

Esta ley regirá durante tres años a contar desde su promulgación, declarándose en suspenso hasta tanto las leyes que se le opusieren.

La intervención de los aliados en Rusia

LLOYD GEORGE CONTESTA A UNA INTERPELACION

LONDRES, 20 — Se preguntó hoy en la cámara de los comunes, a M. Lloyd George, si se seguía prestando ayuda, ya financiera o de otra índole cualquiera, a algún ejército u organización cuyo fin sea el derrocamiento del régimen de los soviets.

El primer ministro contestó que no se presta actualmente ninguna ayuda; con excepción de que el gobierno sigue, en cuanto lo permiten las circunstancias, cumpliendo sus obligaciones no satisfechas, para con el general Denikin.

Se le preguntó también si la Gran Bretaña trataba de provocar un arreglo de paz entre la Rusia de los soviets y Polonia.

Lloyd George contestó que la cuestión de la paz o la guerra con la Rusia del soviet era un asunto que Polonia debía decidir por sí misma.

ESPAÑA

Rumores de una próxima huelga ferroviaria

LOS OBREROS LOS ATRIBUYEN A MANIOBRAS DE LAS EMPRESAS

MADRID, 20—En los centros obreros ferroviarios se niegan categóricamente los rumores de una próxima huelga general, calificándolos de maniobra de las empresas. Los ferroviarios reclaman mejoras que les pueden ser concedidas sin aumentar las actuales tarifas. Se agrega que los ferroviarios han ofrecido reemplazar a los huelguistas del norte, quienes secundan los manejos de la compañía.

Sesión en el Congreso

Se trata el aumento de las tarifas ferroviarias

EL GOBIERNO SE MUESTRA MUY PREOCUPADO POR LA OPOSICION AL PROYECTO

MADRID, 20—En la sesión celebrada hoy por el congreso, se discutió el aumento de las tarifas ferroviarias.

Los laciervistas, mauristas y los diputados de la izquierda combatieron el proyecto en su base y, especialmente, en su forma.

El señor Maura se opuso a que se diese por terminada la discusión del proyecto.

MADRID, 20—Durante la sesión celebrada en el congreso, se notaron muchas conversaciones entre sus miembros, y también entre el enorme gentío que se había estacionado fuera del recinto de la cámara de diputados.

MADRID, 20—El gobierno se muestra preocupadísimo por la oposición hecha al proyecto de aumento de las tarifas ferroviarias. El consejo volvió a reunirse anoche para decidir la convocación de los jefes de las minorías con el fin de preguntarles su opinión definitiva al respecto.

MADRID 20 — El gobierno reunió a los jefes de todas las minorías parlamentarias a fin de buscar un acuerdo para que las nuevas tarifas ferroviarias sean aprobadas.

Después el gabinete se reunió en consejo de ministros.

Consorcio bancario ítaloespañol

HA QUEDADO CONSTITUIDO BAJO LA PRESIDENCIA DEL DIPUTADO CATALANISTA CAMBO

BARCELONA, 20—Ha quedado constituído el consorcio bancario ítalo-español, bajo la presidencia del jefe del partido catalanista, don Francisco de Asís Cambó, con capital de diez millones de liras.

El consorcio se dedicará a la compra de valores y de títulos italianos en España, usando la moneda italiana, que circula en esta ciudad considerablemente.

Existe también la intención de formar compañías similares para comprar títulos alemanes y austriacos.

El asunto de la jefatura militar de Cataluña

SE LO CONSIDERA CASI SOLUCIONADO

BARCELONA, 20 — El centro de acción social de esta capital ha publicado un manifiesto invitando a las corporaciones y ciudadanos prominentes de Barcelona a ir el domingo próximo al balneario de Caldetas a visitar al teniente general Milans del Bosch y reiterarle su adhesión. Enterado de esto, Ilicho general telegrafió manifestando que se niega a recibir ese homenaje.

El capitán general Weyler ha sido muy visitado hoy por los jefes y oficiales de la guarnición, considerándose que por ahora ha quedado amortiguada totalmente la cuestión del pleito de la jefatura militar de Cataluña.

TEMOR A LA INFLUENZA

TENERIFE, 20—Al acercarse recientemente al puerto de Santa Cruz el vapor "Buenaventura", fué recibido por una descarga de tiros de revólver por los habitantes. Estos temían que el vapor llevara a la isla la epidemia de influenza.

BÉLGICA

Resolución del Partido Socialista

BRUSELAS, 20 — El consejo general del Partido Socialista belga votó una orden del día por la cual expone el deseo de que la segunda Internacional siga siendo el núcleo en torno del cual se agrupen las diversas fracciones del movimiento obrero.

LAS ASPIRACIONES SOBRE LOS TERRITORIOS DEL OESTE DE HUNGRÍA

LONDRES, 20 — Comunican de Viena que la comisión de relaciones exteriores de la asamblea nacional, examinó la nota húngara, recientemente enviada y que se refiere al oeste de Hungría.

Por su parte el canciller Renner declaró que la cuestión, tratada en esa nota, ha sido ya arreglada por el tratado de Saint Germain. Además, agregó, la realización de un plebiscito es de todo punto imposible mientras el oeste de Hungría siga siendo ocupado por las tropas húngaras, pero, finalizó el señor Renner, el asunto cambiará totalmente de aspecto si en el futuro una Dieta de ese territorio, después de la restauración de su independencia, deseara la celebración de un plebiscito.

La antedicha comisión aprobó plenamente las palabras del señor Renner.

RUSIA

Comisiones de reconstrucción

COPENHAGUE, 20 — El "Morgenbladet" dice que se organizará una comisión, llamada de socorros y de reconstrucción de Rusia, la que establecerá sus cuarteles generales en esta capital y que se preocupará de la mejora de las condiciones de la vida en Rusia.

Idénticas comisiones nacionales se organizarán en la Gran Bretaña, en Francia, en los Estados Unidos, en Noruega, en Suiza, en Finlandia, en los Países Bajos, en Bélgica y en Suecia.

El gobierno del norte presenta la renuncia

NEGOCIACIONES DE PAZ CON LOS MAXIMALISTAS

LONDRES, 20 — Se informa que el gobierno del norte de Rusia presentó la renuncia entregando el poder al general Miller, quien pidió a los ministros de permanecer en sus puestos. El ministro de relaciones exteriores declaró que el gabinete resolvió, en principio, comenzar las negociaciones de paz con los maximalistas, conjuntamente con Finlandia, Polonia y Lituania.

LLEGADA DE DELEGADOS COMERCIALES NORTEAMERICANOS

LONDRES, 20—"The Times" anuncia que numerosos súbditos norteamericanos llegaron a la ciudad de Reval con el propósito de estudiar el canje de mercaderías con Rusia.

Las operaciones militares

EXITOS DE LAS TROPAS MAXIMALISTAS

LONDRES, 20—Se informa de fuente inglesa que las tropas rojas rechazaron a los rusos en el valle de Ontga. En Vologda se produjo el amotinamiento de un regimiento, resultando muertos el comandante y la mayor parte de los oficiales; quinientos soldados pasaron a engrosar las filas de los maximalistas.

LONDRES, 20—Un comunicado del ministerio de guerra anuncia que las tropas maximalistas atacaron en un frente de 150 kilómetros, entre el lago Manich y el mar de Azoff, sufriendo considerables pérdidas en el curso inferior del río Manich, pereciendo muchos ahogados, debido al resquebrajamiento de los hielos que cubren las aguas del citado río.

ARCANGEL, EN PODER DE LOS BOLSHEVIKIS

LONDRES, 20 — Un radiotelegrama enviado desde Moscú anuncia que los bolshevikis se apoderaron de la ciudad de Arcángel.

Las tropas blancas abandonaron la ciudad uniéndose a los soviets.

Los acusados de delitos de guerra

PARECE QUE EL GOBIERNO ALEMAN ACEPTARA LAS INDICACIONES DE LOS ALIADOS

BASILEA, 20 — Un despacho publicado por la "Gaceta de Francfort" anuncia que el gabinete alemán se ocupó ayer de la nota enviada por la entente.

Existe la creencia de que el gobierno alemán se acomodará a la situación creada por la respuesta enviada por los aliados.

COMENTARIOS DE LA PRENSA

LONDRES, 20 — El corresponsal de "The Times" en Berlín comunica lo siguiente:

"La última nota de los aliados ha causado visible alivio en la opinión pública, pero ha dado motivo también a una embarazosa diversidad de pareceres en la prensa.

Algunos diarios consideran la nota de la entente como un triunfo de la diplomacia alemana y dicen que es fácil ver, en dicha nota, una consecuencia de la salida del "tigre" del gobierno de Francia.

Es evidente que los diarios nacionalistas y militaristas están preparando una campaña contra todo proceso a las personas acusadas por los aliados.

En general se considera que la última nota de la entente a Holanda sobre el ex káiser tiene de larga lo que le falta de enérgica, y nadie cree que pueda tener alguna influencia sobre el gobierno holandés. Se supone que esa nota es el golpe de gracia a la idea de procesar al ex káiser en Londres."

AUSTRIA

TRASLADO DE BELA KUN

VIENA, 20 — El ex dictador comunista de Hungría, Bela Kun, ha sido trasladado de Stokerau a un hospital cerca de esta ciudad, a causa de que su presencia en esa localidad era objetada por sus habitantes.

Los espías húngaros han descubierto el nuevo refugio de Bela Kun, pues han sido vistos sacando fotografías del hospital.

CONFERENCIA DE LA PAZ

EL NUEVO PRESIDENTE DE LA DELEGACION ALEMANA

PARIS, 20 — Un despacho recibido de Berlín anuncia que el director del ministerio de relaciones exteriores ha sido nombrado presidente de la delegación alemana ante la conferencia de la paz en reemplazo del señor Lersner, que renunció.

La extradición del ex-káiser

SE PIENSA INTERNARLO EN LA ISLA CURACAO

PARIS, 20 — "Le Nation" publica un artículo en el que dice que la segunda nota referente al ex káiser sorprendió y puso en situación embarazosa a Holanda.

Los círculos autorizados objetan su traslado a la India neerlandesa, pues la isla Curacao les parece más apropiada para internarlo.

EL PROCESO CAILLAUX

A continuación M. Caillaux dió detalles sobre su estada en Río de Janeiro, Buenos Aires y Montevideo, hasta fines de enero de 1915, afirmando que mientras estuvo allí no tuvo más que cortas conversaciones con el conde Minotto. Explicó extensamente los últimos días que permaneció en América.

El presidente habló del telegrama del conde Luxburg, que probaba que estaba al corriente hasta de las conversaciones de Caillaux, por intermedio del conde Minotto, quien era el que lo informaba. Por otra parte, Caillaux fué rodeado de espías desde su llegada al Brasil, gastando, los alemanes, mucho dinero.

Sin embargo, el conde Minotto deformaba las informaciones que creía arrancarle.

Sobre el telegrama de Luxburg, el señor Caillaux declaró que él demuestra que los alemanes querían secuestrarlo, y si hubiese sido considerado como favorable a la política alemana, no se habría tratado de hacerlo prisionero. Eso es una prueba, agregó, de que no había el menor contacto entre los alemanes y yo.

A esta altura del proceso se suspende momentáneamente la audiencia.

Al reanudarse, el señor Caillaux, a invitación del presidente, dió explicaciones complementarias sobre sus relaciones con el conde Minotto, reconociendo que se engañó en sus apreciaciones sobre el citado personaje. Después mencionó al conde Lipscher, y afirmó que cuando supo que era un agente del conde Hatoly se negó a seguir estrechando más sus relaciones con él, pero lo recibió después cuando le trajo armas para defender a su mujer y a su honor.

El señor Caillaux narró su correspondencia con el conde de Lipscher, y reprochó a la acusación que pasara en silencio las cartas mandadas por el citado conde a la señora Duverger, cartas que, según él, prueban que el conde Lipscher fracasó en sus tentativas.

Los defensores de Caillaux piden la lectura de las citadas cartas y el presidente declaró que serán leídas en la próxima audiencia.

Después de ésto se resuelve levantar la audiencia.

GRAN BRETAÑA

El costo del ovillo de hilo

LOS ENORMES BENEFICIOS OBTENIDOS POR LOS FABRICANTES

LONDRES 20 — Ha causado sensación el nuevo aumento del costo del ovillo de hilo a raíz del informe publicado por la subcomisión de aprovechamiento en la especulación del hilo de coser.

Los informes muestran que a pesar del mayor costo de las materias primas y el aumento de los salarios, los enormes beneficios alcanzados por los fabricantes se elevan al 168 por ojo.

La mayor parte del informe se ocupa de los señores Coats, declarando que esta firma ha monopolizado virtualmente este artículo, y dice que es injustificado que esta compañía haya aumentado el valor del carretel de hilo al por menor a siete peniques y cuarto y que el precio nunca debió ser mayor de seis peniques.

Con anterioridad a la guerra el valor del carretel de hilo era de dos peniques y tres cuartos.

Los beneficios de la compañía han aumentado de 2.634.388 libras esterlinas, en 1914, a 4.895.149 libras en 1919.

ESCUADRA A PALMA DE MALLORCA

LONDRES, 20—La flota británica del Atlántico, que acaba de zarpar del puerto de Malta, según se creía con destino ignorado, se dirige a Palma de Mallorca.

RUMORES DE UNA NUEVA COALICION LIBERAL

LONDRES, 20—Los círculos políticos se muestran vivamente interesados por el rumor, de que Mr. Lloyd George se encontraría con Mr. Asquith, a fin de preparar una nueva coalición en la que los elementos liberales tomarían una parte sumamente activa.

LOS BUQUES ENTREGADOS POR ALEMANIA

LONDRES, 20 — El secretario del ministerio de la marina mercante declaró que Alemania entregó buques por un total de 1.825.800 toneladas brutas, de los cuales 1.334.610 están destinadas a la Gran Bretaña, 26.910 a Italia, 421.335 a Francia y 22.292 a Bélgica, quedando un total de 43 mil toneladas para ser distribuídas.

EL GOBIERNO NIEGA PASAPORTES PARA RUSIA

LONDRES, 20 — El Foreign Office anuncia que rechazará el suministro de pasaportes para la Rusia de los soviets, y que solamente los acordará para Estonia, siempre que sean motivados por cuestiones de índole comercial.

La cuestión turca

TEMORES DE LOS CRISTIANOS DEL ASIA MENOR

LONDRES, 20—Una información enviada desde Constantinopla al "The Times" anuncia que la evacuación del territorio de Cilecia por las tropas francesas, provocaría una emigración cristiana, huyendo de las matanzas. Por este hecho, la situación de la Gran Bretaña en la Mesopotamia se volvería difícil, lo mismo que la de Francia en Siria, a raíz del abandono de la línea de Taurus.

DECLARACIONES DE LORD CURZON

LONDRES, 20—El "Daily Mail" publica una declaración de lord Curzon, quien manifestó que algunos miembros del partido conservador se muestran partidarios de la proposición de dejar la ciudad de Constantinopla a los turcos.

Lord Curzon agregó que los liberales se oponen generalmente a este arreglo, y que el lunes próximo se tomará una decisión final al respecto.

VERSIONES DE LA PRENSA

PARIS, 20 — El "Echo de París" declara que la organización de la policía de los Dardanelos ha quedado determinada.

Dice haber sido informado que Grecia recibirá definitivamente Esmirna con una faja restringida de territorio.

PARIS, 20 — Refiriéndose a la cuestión turca, "Le Petit Parisien" dice que Inglaterra parece hacer reservas acerca de los puntos que se creían ya fijados, especialmente el que se refiere al mantenimiento de los turcos en Constantinopla; pero ninguna decisión será tomada antes del regreso de Mr. Millerand a Londres.

Proyectos relativos a los diarios

PARIS, 20 — La Oficina nacional de la prensa ha decidido proveer de papel a los diarios hasta el 31 de mayo próximo y confiar luego esta misión a un consorcio.

Decidió también solicitar al gobierno que vote los proyectos fijando el precio de los diarios en 20 céntimos, así como también el de descanso hebdomadario.

Llegada del patriarca de Armenia

MARSELLA, 20 — Ha llegado a esta ciudad el patriarca de Armenia, y partirá esta noche con destino a París.

Entrevistado por los periodistas, declaró que los armenios estiman útil su presencia en París, en vísperas de llegar a una paz definitiva.

La sociedad de las naciones

OPTIMISMO DE M. BOURGEOIS

LONDRES, 20—En el mensaje sobre la sociedad de las naciones, M. Bourgeois expresó su satisfacción por el trabajo realizado durante las cuatro recientes sesiones efectuadas en ésta, y agrega que tiene mucha importancia una entente común que asegure la viabilidad del organismo que encarará el mismo problema financiero del mundo entero.

URUGUAY

UN DRAMA EN UN AUTOMVIL

MUJER MUERTA POR SU ACOMPAÑANTE—EL MATADOR SE SUICIDA

MONTEVIDEO, 20—En la madrugada de hoy, se desarrolló un drama en el interior del automóvil en que viajaba la mujer Dora González Pereyra, y el comerciante Pedro Bruneter, logrando éste matarla. Al ser trasladado el victimario a la asistencia pública, por presentar una herida de bala en el rostro, pudo burlar la acción policial y huir.

Al saber, por la tarde, que la policía lo buscaba, salió de su escondite y se arrojó desde un murallón muy alto al mar, recogiéndolo la policía, moribundo.

ALEMANIA

LAS DEUDAS

EL MINISTRO DE HACIENDA LAS AVALUA EN 204.000 MILLONES DE MARCOS

BERLIN, 20 — Fué celebrada una conferencia en el ministerio de hacienda bajo la presidencia del señor Erzberger.

El "Die Mittag Zeitung" al referirse a esta conferencia, dice que la deuda total de Alemania hasta el 20 de marzo próximo fué avaluada por el ministro de hacienda, señor Erzberger en 204.000 millones de marcos, de los cuales, de 95.000 a 100.000 millones constituyen la deuda flotante, en forma de billetes del tesoro sin interés.

En la región del Sarre

LA LEY MARCIAL RIGUROSAMENTE APLICADA

LONDRES, 20 — Se anuncia que el general Wirbel, comandante de las fuerzas francesas en la región del Sarre, donde se ha declarado la ley marcial, ha notificado a los habitantes que no deben asomarse a las ventanas de sus casas, pues los soldados tienen orden de hacer fuego inmediatamente.

Epidemia de gripe

LOS MEDICOS LA ATRIBUYEN A LA FALTA DE ALIMENTOS Y DE ABRIGO

BERLIN, 20—Los hospitales de Berlín están atestados de pacientes atacados de gripe; la escasez de enfermeras y lo inadecuado de las comodidades contribuyen a hacer más complicado el tratamiento.

Los médicos sostienen que la falta de nutrición y el abrigo insuficiente son las principales causas del desarrollo de la epidemia.

Se anuncia que hay muchos casos de la misma enfermedad en Breslau.



ITALIA

SANGRIENTOS CONFLICTOS OBREROS

Numerosas víctimas

LOS ESTABLECIMIENTOS ANSALDO EN PODER DE LOS TRABAJADORES

GENOVA, 20 — La prefectura de esta ciudad recibió esta mañana comunicaciones urgentes de Sestri Ponente en las que se anunciaba que "el motín de los obreros de los establecimiento Ansaldo requería el inmediato envío de otros contingentes de fuerza pública".

Fueron despachados para Sestri Ponente los auxilios requeridos. En el mismo tren partieron numerosos funcionarios públicos.

Más tarde los diarios de esta ciudad llevaron a conocimiento del público los graves sucesos ocurridos, y de los cuales resulta que el incidente promovido días pasados por los obreros electricistas no fué más que un fútil pretexto para tantear el terreno.

Resulta que esta mañana, como obedeciendo a una orden dada de antemano, los obreros hicieron otras tentativas para instaurar los "consejos obreros".

La actitud de los obreros no tardó en extremarse. Los directores y capataces de las diferentes secciones fueron expulsados violentamente.

Entonces fué cuando intervinieron los soldados, que desde ayer se encontraban en los establecimientos Ansaldo.

Los obreros se replegaron hacia la fundición de hierro, seguidos por los soldados del 90o. regimiento de infantería, que no pudieron hacer frente a los amotinados y fueron desarmados y encerrados en uno de los galpones.

Apenas los obreros se dieron cuenta de que habían llegado refuerzos subieron a los tejados y atacaron con piedras y tejas a los soldados.

Estos repelieron la agresión con una descarga cerrada, hiriendo a muchos de los amotinados.

El orden no tardó en ser restablecido. Se procedió a numerosas detenciones.

LONDRES, 20 — Telegrafían de Roma a la Central News, que se produjeron ayer serios disturbios, de los cuales resultaron muchas víctimas, en los establecimientos de Ansaldo, en Sampierdarena, así como en Cornigliano, Sestri Levante y otros puntos, en donde los obreros combatieron contra la policía y las tropas.

Estas últimas consiguieron desalojar las fábricas y establecieron guardias militares, excepto en los establecimientos de Ansaldo, que siguen en poder de los obreros.

Los desórdenes se produjeron, aparentemente, por el anuncio hecho por los dueños de los establecimientos de que serían reducidos provisionalmente los salarios, a causa del alto costo de la producción.

SUECIA

LA ADHESION A LA LIGA DE LAS NACIONES

ESTOCOLMO, 20 — En la sesión de Riksdag, la proposición hecha por el gobierno para que Suecia entrara en la liga de las naciones, encontró una viva oposición por parte de los socialistas de la izquierda. El primer ministro así como el líder socialista Branting pronunciaron discursos en favor de la adopción de dicha propuesta.

ESTOCOLMO, 20 — El Riksdag sueco resolvió nombrar una comisión para que se ocupe de la proposición hecha a Suecia para que se adhiera a la liga de las naciones.

SIRIA

Agitación nacionalista

NUEVO PARTIDO SIRIO EN DAMASCO

LONDRES, 20 — El "Morning Post" anuncia la formación de un nuevo partido nacional sirio en Damasco, con el propósito de sostener al Emir Faycal.

El programa del nuevo partido comprende la independencia y la unión de los árabes con los sirios, la igualdad de derechos civiles y políticos, el sostenimiento del principio de un gobierno monárquico, la creación de un gobierno real parlamentario bajo el Emir Faycal, que sería sostenido por el ejército.

ESTADOS UNIDOS

FALLECIMIENTO DEL EXPLORADOR PEARY

WASHINGTON 20 — El explorador contraalmirante Peary, quien realizó un viaje por el polo sur, falleció ata-



FRANCIA

AGITACIÓN OBRERA

LOS DESCARGADORES DE LOS DIQUES DE MARSELLA PIDEN AUMENTO DE SALARIO

PARIS, 20 — Anuncian de Boulogne sur Mer que en vista de la pretensión de los marineros y pescadores de imponer personal a bordo de los buques, e impedir que los inscriptos que no pertenezcan a la región de Boulogne se embarquen en buques de la matrícula de ese puerto, los armadores entregaron la lista de sus tripulantes al administrador de inscripciones marítimas, medidas que equivale a la declaración del locaut.

Este conflicto privará a los mercados de esta capital de la mayor parte de sus abastecimientos de pescado.

MARSELLA, 20 — La comisión encargada de examinar las nuevas reivindicaciones de los obreros de los diques dictaminó que la indemnización por carestía de la vida debe ser aumentada en cuatro francos por día, lo que eleva al salario de 16 a 20 francos por día.

Millerand expone en el senado los asuntos tratados en Londres

PARIS, 20—Ante la comisión de relaciones exteriores del senado, el jefe del gabinete, M. Millerand, expuso las diversas cuestiones que fueron discutidas por el consejo supremo en Londres, especialmente en lo que se refiere al mantenimiento del sultán en Constantinopla, a la posición adquirida por Francia en Siria y Cilicia desde los puntos de vista diplomático y militar, dejando de lado todo espíritu de conquista.

Fabricación de acero

SE ANUNCIA UN NUEVO INVENTO PARA PRODUCIRLO ECONOMICAMENTE

NUEVA YORK, 20 — Se señala la realización de interesantes experimentos hechos en París de una nueva invención francesa para fabricar acero consistente por medio de aliación de ciertas substancias, sobre las que se guarda secreto, mediante un procedimiento especial. Esto hace posible la producción barata de un acero tan puro como el que se fabrica por medio de la electricidad, que actualmente es muy costoso.

Debido a este procedimiento se haría posible que el empleo de un producto superior en las necesidades ordinarias del comercio, lo que actualmente es imposible, en razón de precio muy elevado.

CUESTIÓN DE RAZAS

ACTITUD DE LOS CAPITANES DE VAPORES DE ULTRAMAR

PARIS, 20 — Comunican de Marsella que los capitanes de vapores de alta mar se reunieron con urgencia en el local de su sindicato y circula el rumor de que resolvieron dejar en estado de desarme a los vapores "Sidibrahim" y "Provence", así como todos los vapores a cuyo bordo se produzcan incidentes como los ocurrido en esos dos, cuyos tripulantes se negaron a trabajar bajo las órdenes de un capitán de color.

SEGUNDO CONGRESO DE LA HABITACION

PARIS, 20 — El 10 de marzo, M. Breton inaugurará el segundo congreso de la habitación y tratará sobre la cuestión de la construcción de los inmuebles.

Reunión de ministros

EL PRESIDENTE DE LA REPUBLICA CONFIRMA SU CONFIANZA EN EL GABINETE

PARIS, 20 — El presidente de la república, M. Deschanel, en la primera reunión del consejo de ministros, expresó que tenía confianza en el gabinete para llevar a buen término las tareas a su cargo.

Durante esta sesión fueron aprobados los proyectos de nuevos impuestos y de modificaciones a los ya existentes, que serán presentados al parlamento

POINCARE ASISTE A LA SESION DEL SENADO

PARIS, 20 — El presidente saliente M. Poincaré, en su carácter de senador, asistió a la sesión celebrada por el senado, durante la cual fué leído el mensaje del presidente Deschanel.

Poincaré fué muy ovacionado en el pasaje del mensaje presidencial en que se hacía referencia a él.

Cordialidad francoargentina

EL EX PRESIDENTE POINCARE CUMPLIMENTA AL MINISTRO ALVEAR

PARIS, 20 — El ex presidente de la república Mr. Poincaré al recibir al cuerpo diplomático antes de partir del palacio Elíseo, hizo una acogida particularmente cordial al ministro de la República Argentina doctor Marcelo T. de Alvear, para quien tuvo palabras sumamente elogiosas, así como expresiones en extremo simpáticas hacia la Argentina.

Dijo que tenía la esperanza y la certeza de que las relaciones y la amistad no harán sino estrecharse en todos los dominios entre las dos repúblicas latinas.

PORTUGAL

HUELGA DE OBREROS EN CALZADO

LISBOA, 20—Los obreros zapateros continúan en huelga exigiendo, para reanudar el trabajo, que se les aumenten los salarios en una proporción del 100 por ciento.

Explotaron dos bombas en sendas zapaterías. En vista de lo cual la policía ha establecido una vigilancia especial en las zapaterías de lujo y en los barrios bajos de la ciudad.

YUGOESLAVIA

CRISIS MINISTERIAL

BELGRADO, 20—A consecuencia del fracaso del señor Vestnich, el regente encargó al señor Pretitch la formación del gabinete.

INSTRUCCIÓN PÚBLICA Y POPULAR

UNIVERSITARIAS

Círculo médico argentino y Centro estudiantes de medicina — Rumores infundados — Con motivo de algunos rumores circulantes referentes a una posible huelga estudiantil, las autoridades del Círculo médico argentino y Centro estudiantes de medicina han resuelto hacer pública la siguiente declaración:

"La comisión directiva de este centro se hace un deber en poner en conocimiento de los estudiantes de medicina que esta institución es completamente ajena al rumor que elementos interesados hacen circular sobre una probable huelga, motivada por el nuevo plan de transición de la escuela de medicina, y que, muy por el contrario, ha aceptado dicho plan, en cuya preparación han colaborado los miembros de esa comisión, por tener la seguridad de que reporta importantes ventajas para el estudiante."

Jubilación del profesor Basterrica — Acaba de acogerse a los beneficios de la ley de jubilaciones el profesor de ginecología de la facultad de medicina de la capital, doctor Enrique Basterrica, después de haber dictado dicha cátedra por espacio de 25 años.

Facultad de ciencias económicas — Trabajos prácticos — El decano de esta facultad ha sometido a la consideración de los profesores la idea de que los temas para las monografías sean dados en mayo a los alumnos.

ENSEÑANZA SECUNDARIA

Colegio nacional Manuel Belgrano — Hoy, de 3 a 5 de la tarde, se expedirán las matrículas de ingreso a primer año; se extienden en papel sellado de quince pesos.

Escuela normal número 7 — Hoy pueden inscribirse las aspirantas a primer año que hayan aprobado el sexto grado de la escuela primaria.

El examen de concurso se efectuará el 23 del corriente, a las 8 de la mañana.

Escuela normal número 6 — El 23 del corriente, a las 9 de la mañana, comenzará la inscripción de los alumnos de primer año. Deberán presentarse con un miembro de su familia

Movimiento cooperativista en Francia

EL ÚLTIMO CONGRESO

El día 27 de septiembre último inauguró en París sus tareas el VI Congreso nacional de la Federación de las cooperativas de consumo. El 30 de mismo mes dió por concluída su labor. La importancia de este congreso fue excepcional; las conclusiones aprobadas, de un interés grandísimo.

"Nunca quizá — escribe Albert Thomas —, desde Rochdale, y no obstante la forma, en ocasiones improvisada, de las resoluciones, los principios cooperativos fueron proclamados con tanta fuerza."

¿Qué quieren significar en todo su alcance estas palabras?

OTRO GRAN ENEMIGO DEL CAPITALISMO

El 24 de diciembre de 1844, en Rochdale, cerca de Manchester, unos cuantos individuos, inspirados en las doctrinas socialistas de Owen, fundan una cooperativa de consumo y establecen las bases de esta clase de organismos con tal acierto que en lo futuro apenas si podrán ser mejoradas.

El espíritu cooperativo se extiende luego por toda Europa; se fundan sociedades cooperativas en Bélgica, en Alemania, en Francia. Pero pronto se advierten dos tendencias antagónicas: una, que sigue fiel a los amplios ideales socialistas de Rochdale, y otra, de un carácter estrecho, burgués, egoísta.

En Francia, en 1885, forman un grupo independiente las cooperativas socialistas, con el nombre de "Bourse cooperative des sociétés socialistes de consomation". Y a partir de esta fecha comienzan a adquirir una preponderancia notable. Pronto llegan a ser el núcleo central alrededor del cual se ha de formar más tarde la Federación, y cuando esta Federación adquiere el poder, la fuerza que hoy tiene, no podrá ya perder su espíritu socialista.

Así, en medio de la Francia de hoy, un poderoso organismo, con el que tienen que contar en todo momento los poderes públicos, y que ha prestado a la nación inmensos servicios durante la guerra, atendiendo la reorganización de los avituallamientos, va minando poco a poco las bases más firmes del capitalismo.

Entre los acuerdos del último congreso figura el de mantener a la Federación nacional fuera del alcance de toda ingerencia de orden político. Esto sólo significa que se tira a evitar que las divergencias producidas por la guerra en el campo obrero puedan infiltrarse en la Federación, restándole eficacia porque, por otra parte, la cooperación es por esencia socialista, y tal como está ahora constituída no puede ser más que socialista. Tiende a una sociedad económica completamente nueva, en la que los instrumentos de producción y de cambio sean la propiedad colectiva de los consumidores.

SU CRECIMIENTO PRODIGIOSO

Particularmente en el transcurso de la guerra, el desarrollo alcanzado por el movimiento cooperatico en Francia fué prodigioso. Triplicó sus fuerzas desde 1914 hasta el presente. Un millón de familias se agrupan alrededor de las sociedades de consumo, que hacen más de mil millones de operaciones. A este desenvolvimiento ha contribuído principalmente la labor de los organismos centrales de la cooperación; la Federación nacional, que reúne unas 2.000 sociedades, y el llamado "Magasin de Gros", o sea el organismo encargado de las adquisiciones al por mayor, que llegó a los cien millones de operaciones anuales

En el último congreso se ha afirmado de una manera oficial que para conseguir estos resultados, "la Federación nacional no tuvo más que permanecer fiel al espíritu y a la letra del pacto que en 1912 sellaba en Tours la unidad de las antiguas organizaciones centrales y ponía fin a rivalidades sin objeto".

Este pacto estaba inspirado en los principios esenciales de Rochdale. Es decir, en cuanto al espíritu: una alta y amplia mira socialista. En cuanto a la organización: soberanía absoluta de las asambleas generales y distribución total de los beneficios a los consumidores según lo que les corresponda en relación con el importe de las compras hechas por cada uno de ellos.

Pero la guerra fué lo que favoreció principalmente el movimiento cooperativo; la guerra, que trajo consigo la enorme carestía de la vida. La clase obrera y gran parte de la clase media se vieron empujadas a la cooperación para defenderse contra el alza continua de las subsistencias. Porque la mayoría de las sociedades cooperativas que forman la Federación no están cerradas a las otras clases sociales, no son exclusivamente hechas para los obreros: todos cuantos quieran pertenecer a ellas pueden hacerlo Y he aquí dónde reside la gran fuerza difusiva del cooperativismo francés.

En el último congreso se dijo:

"Sin dejar de admitir a las sociedades que limitan la clase de sus socios, y particularmente las sociedades profesionales o cooperativas, la Federación nacional recomienda a sus sociedades adheridas que se alejen de toda cooperación cerrada; pues si bien son los trabajadores aquellos cuya capacidad de consumo es la más restringida y, por lo tanto, los que tienen mayor interés en una prudente economía de su empleo, las cooperativas, sin embargo, deben estar abiertas a todos los consumidores, puesto que ellas son, en el seno mismo de la sociedad actual, elementos que van constituyendo una nueva sociedad económica, donde se asocia el esfuerzo de todos en provecho de todos."

LA FEDERACION Y EL ESTADO

La Federación de las cooperativas de consumo puede decir y aun exigir del estado francés aquellas modificaciones de la ley que contribuyan a no estorbar su desenvolvimiento. Durante la guerra, la cooperaciónón prestó señalados servicios: en el frente, a los soldados, víctimas de la explotación de mercaderes sin conciencia; en las regiones libertadas; en la retaguardia, a las poblaciones afectadas por el alza de los precios; al gobierno, explotado por los abastecedores. ¿No están en el caso de pedir, y aun de exigir a su vez?

Así, el congreso reclama "que se dé a los representantes de los consumidores organizados, o sea los cooperados, el lugar que se les debe en los consejos técnicos, para defender su concepción, tantas veces expuesta, de una organización nacional del reparto de los productos y del "control" que los consumidores deben ejercer sobre la producción".

"Reclama también que se asegure a las cooperativas la prioridad de los transportes, a la cual tienen derecho como instituciones de carácter público y como órgano regular y durable del reparto."

Otros aspectos presenta el movimiento actual del cooperativismo francés, muy interesantes, por cierto, de los que nos ocuparemos en otra ocasión.

Gastón BOCHARD.

París, diciembre 1919

La nacionalización de las minas y de los ferrocarriles

PORQUE LA QUIEREN LOS LABORISTAS

Ha comunicado ayer el telégrafo: "El secretario parlamentario del ministerio de comercio presentó para segunda lectura en la cámara de los comunes el proyecto de ley de "emergencia", referente a las minas de carbón, el cual fué aprobado por una mayoría de más de 200 votos, después de un razonado y tranquilo debate.

El proyecto propone un arreglo financiero entre el estado y los propietarios de las minas, que deberá estar concluído el 31 de agosto, día en que el actual sistema de control del carbón debe cesar automáticamente.

A causa de lo complicado del negocio y de la consiguiente dificultosa redacción del proyecto, los diputados laboristas se imaginaron que contenía disposiciones de carácter permanente, y no de emergencia, lo que dió lugar a que el diputado Hartshron, "leader" minero, pronunciase un largo discurso. La situación creada por el proyecto actual durará hasta que el gobierno presente el proyecto definitivo.

Uno de los puntos que dió lugar a más debate fué la protesta de los diputados mineros contra el secreto de las cuentas de los dueños de las minas. Mr. Brace arguyó que los "leaders" de los mineros deben estar en situación de decir a los trabajadores que sus salarios son los mayores que la industria puede pagar, lo que les es imposible hacer si no conocen dichas cuentas".

A fin de que los lectores de LA VANGUARDIA puedan conocer exactamente el punto de vista de los laboristas en materia de nacionalización de las minas y de los ferrocarriles, publicamos hoy uno de los volantes que ha hecho circular últimamente con gran profusión el partido laborista inglés para ilustrar la opinión de los trabajadores de aquel gran país. Dice así:

POR QUÉ EL PARTIDO LABORISTA APOYA LA NACIONALIZACION DE LAS MINAS Y FERROCARRILES

La mejor forma para explotar las minas y los ferrocarriles es por la dirección nacional y la administración por distrito. De esta manera, el trabajo es utilizado más eficientemete, y no hay ejércitos de "accionistas ociosos", dueños con regalías y directores ornamentales que cobran honorarios.

NACIONALIZACION ES EFICIENCIA Y ECONOMIA

La propiedad privada de las minas y los ferrocarriles significa que las provisiones de carbón son explotadas descuidadamente, **con gran desperdicio del** carbón del país, y distribuído al consumidor a **precios extravagantes**; que distritos enteros son dejados sin líneas ferroviarias adecuadas u otras facilidades de transporte, **y que se descuidan los** canales, por temor a que pudieran competir con los ferrocarriles existentes y perjudicar el valor de mercado de las acciones de los mismos.

LA PROPIEDAD PRIVADA ES INEFICIENCIA Y DERROCHE

Si nuestra nación quiere volver a ponerse en pie después de la guerra, debe organizar **un sistema completo de comunicación y transporte nacional**, unificado y que obre en armonía de una extremidad a otra del país, adecuado para el desarrollo nacional, no para las ganancias de los accionistas y la conveniencia de los directores.

LA NACIONALIZACION SIGNIFICA UN SISTEMA RACIONAL DE TRANSPORTE

Una provisión amplia y barata de carbón es esencial como medio de vida, así como para la seguridad y el desarrollo industriales. En cada localidad, la distribución del carbón debería ser un servicio municipal. Pero esto sólo puede hacerse si las minas están bajo el control público. El transporte barato es el nervio de la industria y es indispensable para la distribución de los artículos alimenticios.

LA NACIONALIZACION SIGNIFICA UN ABASTECIMIENTO ABUNDANTE Y BARATO DE CARBON PARA FINES DOMESTICOS Y COMERCIALES

En el futuro, más aun que en el pasado, los ferrocarriles, el carbón y la electricidad constituirán la base del confort nacional y de la industria, y su empleo será más importante después de la guerra que antes de ella. Las tres cosas están unidas por fuertes vínculos, y deberían ser administradas armónica y cooperativamente. Si la nación no lo hace por el bien común, lo harán los trusts en provecho de los capitalistas.

LA NACIONALIZACION ES LA UNICA ALTERNTIVA A LOS TRUSTS OPRESIVOS Y EXPLOTADORES

Si los trusts se establecen o se consolidan, se intensificarán los conflictos del trabajo. El trabajo deberá luchar contra el capital, federado y agrupado como nunca lo ha estado. Las huelgas y los locauts, a pesar de los consejos de Whitley, se desarrollarán sobre una escala mucho mayor que hasta ahora. Los obreros podrán creer que tienen más votos, pero menos poder económico y menos libertad.

LA NACIONALIZACION ES EL UNICO CAMINO HACIA LA JUSTICIA INDUSTRIAL Y LA PAZ

Por consiguiente, las minas y los ferrocarriles no deben ser devueltos a la administración y al control privados. Los intereses privados puestos en ellos deben ser expropiados en forma equitativa. Si usted desea asegurar la propiedad nacional y el control democrático de los ferrocarriles, los canales, las minas y la producción de electricidad, **incorpórese al partido laborista y vote por sus candidatos.**



EXCELSIOR
EL MEJOR CIGARRILLO DE 15 CTS

FERIAS FRANCAS

Hoy funcionarán 21 ferias francas en los siguientes lugares:

Circuito 1o.: Independencia y Bernardo de Irigoyen, Martín García y Bolívar, Senguel y Almirante Brown, Iriarte y Vieytes, Entre Ríos y Caseros; circuito 2o.: Pavón y Castro, Brasil y Alberti, avenida La Plata y Chilcana, Castro Barros y Quito; circuito 3o.: Rivadavia y Fonrouge, Avellaneda y Donato Alvarez, Merlo y Lafuente; circuito 4o.: Mendoza y Triunvirato, Santa Fe y avenida Bullrich, Acoyte y Figueroa, Cuenca y San Roque; circuito 5o.: Córdoba y Callao, Ecuador y Mansilla, Las Heras y Pueyrredón, Coronel Díaz y Charcas, Córdoba y Gazcón.

NOTICIAS VARIAS

Decreto del interventor en San Juan — El interventor federal en San Juan, doctor Escobar, ha dado un decreto declarando caduca la concesión que el gobierno de esa provincia había acordado en 1913 a la compañía The Isla Sindicate Limited de Londres para la instalación de tranvías eléctricos entre la ciudad de San Juan y los departamentos de Concepción, Santa Lucía, Trinidad y Desamparados.

También ha dispuesto que el depósito de garantía, que asciende a 100.000 pesos, ingrese a la tesorería general de la provincia.

Nuevo vicecónsul — El P. E. ha nombrado vicecónsul en Dolores (república del Uruguay), al señor José Basadoni.

Nombramientos — Han sido nombrados escribientes en el ministerio del interior los señores Fernando Menéndez, Pablo Mazza y Luis Ernesto Benvenuto.

El oficial mayor del ministerio de agricultura — Se hizo cargo nuevamente de su puesto, después de varios días de ausencia, el oficial mayor del ministerio de agricultura, doctor Atilio Pagno.

El administrador de los ferrocarriles del estado — Restablecido de su dolencia, reanudará sus tareas, en la semana próxima, el señor Jorge Muñoz, administrador de los ferrocarriles del estado.

Cables adicionales a Montevideo — La Central and South American Telegraph Co., ha sido autorizada para establecer dos cables adicionales entre Buenos Aires y Montevideo, de acuerdo con el decreto de concesión de 1o. de agosto de 1918.

Escuela industrial de la nación — Fabricación de cintas cinematográficas — La dirección de la escuela industrial de la nación ha sido autorizada para invertir hasta la suma de 6.000 pesos en reparaciones y adquisiciones de maquinarias y accesorios para instalar la fabricación de cintas cinematográficas.

Clasificación de motores eléctricos — El ministerio de hacienda, por resolución de ayer, ha hecho saber que los motores eléctricos para automóviles (aparatos generadores de luz y sistema de arranque automático) son de valor declarado al 25 o|o.

Ferrocarriles de Entre Ríos — Nuevos servicios — Además del servicio actual que efectúa la empresa de ferrocarriles de Entre Ríos, correrán desde hoy dos trenes especiales por semana entre Buenos Aires (Federico Lacroze) y Gualeguaychú y viceversa.

Territorios nacionales — Deficiencia en las comunicaciones telegráficas — Un grupo de pobladores de los territorios de Chubut y Neuquén se ha dirigido al ministerio del interior dándole cuenta de las continuas deficiencias que se nota en las comunicaciones telegráficas en todas las líneas del sur que comunican con la capital federal.

Reparaciones en la cárcel de Rawson — El gobernador del Chubut se entrevistó ayer tarde con el ministro de justicia para gestionar la reparación de la cárcel de Rawson, cuyo estado actual constituye un peligro para los alojados en dicho edificio.

El doctor Salinas prometió ocuparse del asunto.

Ampliación del puerto de Concepción del Uruguay — La dirección general de puertos está preparando los planos y formulando los cómputos métricos de las obras de ampliación proyectadas en el puerto de Concepción del Uruguay.

Estudio de la tuberculosis infantil — El doctor Osvaldo J. Meabe ha sido designado por el ministerio de relaciones exteriores para que "ad honorem" estudie en Francia, Alemania y Austria la tuberculosis infantil.

Amortización de un préstamo — La tesorería general amortizó un préstamo corto plazo que vencía ayer por valor de dos millones de pesos.

Recaudación aduanera — Durante el mes de enero último, las aduanas y receptorías de la república han recaudado, por diversos conceptos, la suma de 22.056.420.14 pesos moneda nacional.

En igual período del año 1919 la recaudación fué de 10.138.324.08 pesos, o que da 11.918.096.06 pesos de diferencia a favor del presente año.

Tesorería general — La tesorería general efectuó ayer los siguientes pagos: 200.000 pesos al consejo de educación; 150.000 pesos para sueldos de la intendencia de guerra, 100.000 pesos por cancelación de una letra de tesorería; 50.000 pesos al ministerio de agricultura para gastos, 50.000 pesos para fines del ministerio de marina, 20.000 pesos al arsenal de guerra, y por otros conceptos 70.000 pesos.

Es total entregó la suma de 620.000 pesos.

Exportación de cereales — Durante la presente semana han sido embarcadas las siguientes cantidades de cereales: trigo 178.130 toneladas; maíz 96.023; lino, 23.719; avena 11.747.

Los embarques realizados en igual período del año anterior arrojan las siguientes cantidades: trigo, 153.931 toneladas; maíz, 49.359; lino, 14.285; avena, 9.201.

LOPEZ


Fricandería calzados prácticos y económicos
383 Reconquista 383
Frente al Correo
ANEXO: Defensa esq. Chile
PIDA CATALOGO L.

¿NO LE ABURREN A VD. LAS FIESTAS BANALES Y TONTAS DEL CARNAVAL?
SI ES ASI, DIVIERTASE USTED CONCURRIENDO CON SU FAMILIA AL
GRAN PICNIC FAMILIAR
QUE REALIZARA EL
Centro Socialista Obrero
El DOMINGO 22 de febrero, de 7 a. m. á 6 p. m.
en el pintoresco Recreo de Nino (isla Maciel), a total beneficio de la CASA DEL PUEBLO y de los RECREOS INFANTILES
Se desarrollará un interesante programa de pruebas y juegos atléticos, para los cuales se ha instituído valiosos premios, estableciéndose, además, un premio "Institución" para el Centro cuyos afiliados obtengan el mayor número de puntos. Durante todo el día funcionará el correo sin estampilla. La banda del ciudadano Appenini amenizará la fiesta. Entrada con insignia, $ 0.50; señoras y señoritas, 0.10.
Punto de embarco: Pedro Mendoza y Almirante Brown. Tranvías que conducen a ese lugar: 11, 12, 25, 28, 43, 63 y todos los de la compañía del Puerto. Las lanchas que conducen al lugar de la fiesta usarán banderitas rojas. El precio del pasaje es de $ 0.20, pudiendo, los que así lo deseen, tomar el tranvía de la C. A. T. E.
V1221/2/20.

20 SANTOS cts

Cigarrillos Dólar
0.20, 0.30 y 0.40 Cts.
J. S. Onagoity y Cía.
No pertenecen a ningún trust
HUMBERTO I 1256

CRONICA DEL DELITO Y HECHOS DIVERSOS

EXPLOSION DE UN TANQUE DE ACIDO SULFURICO

Cuatro heridos graves — En el depósito de inflamables situado en la calle Pedro Mendoza 1463, en circunstancias que varios peones movían un tambor de ácido sulfúrico de 300 litros de capacidad, éste explotó, y al derramarse el líquido produjo quemaduras de carácter grave a Francisco Tomasini, argentino, de 45 años de edad, casado, domiciliado Caseros 445; Esteban Ferrando, argentino, 24 años, soltero, Bolivar 1457; Benito Bedoneso, italiano, 40 años, viudo, que vive en Lanús, y Alberto Brusco, argentino, 26 años, soltero, Pedro Mendoza 1425.

Los nombrados fueron remitidos al hospital Rawson en grave estado.

Instruye el sumario la comisaría 24a.

Principio de incendio — En el hotel Jousten, sito en la calle Corrientes 302, debido al recalentamiento de una chimenea, se incendió el tabique de madera que la cubría en una extensión de diez metros.

El fuego, que fué sofocado por agentes y el destacamento de bomberos de la comisaría 1a., produjo perjuicios que no fueron valuados por el propietario del hotel, Nicolás Jousten, por su escaso valor.

Menor apretado por un caballo — En avenida Campana, frente al núm. 6300, a causa de haber rodado el caballo que montaba el menor de 16 años Antonio Flores, éste fué apretado por el equino, sufriendo la fractura de la pierna derecha a la altura de la tibia.

Fué transportado al hospital Alvarez.

Cobarde agresión — Dos sujetos desconocidos que viajaban en el coche de alquiler guiado por José D. Seva, en las calles Centenera y Tejedor hirieron levemente al conductor de un golpe en la cabeza aplicado con un instrumento contundente.

La comisaría 12a. tomó intervención.

Hallazgo de un feto — En un terreno baldío existente en la calle Pavón a la altura del 4200 fué hallado por un agente de la comisaría 12a. un feto del sexo femenino, ignorándose quién o quiénes lo abandonaron.

Robo — Juan Baratta ha denunciado en la comisaría 31a. que anteanoche, mientras dormía, autores desconocidos le sustrajeron de su domicilio, Maipú 5343, donde posee un taller de planchado, una cantidad de ropa que avaluó en la suma de pesos 1.168.50.

Supuesta demente — Se halla detenida en la comisaría 26a. María Teresa Tronato, por suponerla demente.

Comunicaciones telegráficas

Se encuentran interrumpidas las comunicaciones con las oficinas de Brasil y Chile, con estas últimas debido a deficiencias de las líneas en territorio de dicho país.

Tampoco se acepta despachos con destino a las oficinas situadas en la zona al sur de Rawson (Chubut) y con Punta Arenas.

Las demás líneas internas y conexiones internacionales del telégrafo de la nación funcionan con regularidad.

nación funcionan con toda regulraidad.

A TOTAL BENEFICIO
De la viuda e hijas de Roberto Cristina
Se realizará el Sábado 28 del corriente a las 8.45 p. m.
en el TEATRO NUEVO
un festival artístico y conferencia, organizado por afiliados a las secciones 9a., 14a. y 5a., con el siguiente programa: Orquesta de 15 profesores — "Aurora", obra en tres actos, en la que presta su desinteresado concurso la Agrupación Artística Socialista. — Conferencia por el doctor Juan B. Justo — Varios números de varietés por artistas que prestan su concurso. — En breve mayores detalles.
Locales en los cuales se puede solicitar entradas: Rioja 512 (9a. Sur), C. Pellegrini 456, Rivadavia 3170 y Caracas 768.
V|22|2|920.

¡EL PARTIDO SOCIALISTA INSTRUYENDO AL PUEBLO IMPEDIRA EL RESURGIMIENTO DE LA "MAZORCA", DE TRISTE MEMORIA!
¡AYUDENOS Vd. MATERIALMENTE A LA CONSTRUCCION DE LA "CASA DEL PUEBLO" DONDE SE ALOJARA LA "BIBLIOTECA OBRERA"
Envíe o entregue personalmente su donación al Centro Socialista de su sección o localidad, donde existe una lista, en la cual se anotará su nombre y la cantidad remitida.
¡TENGALO Vd. PRESENTE!
La comisión pro Casa del Pueblo — Secretaría: Rivadavia 2089
V|23|2|920.

INFORMACION GENERAL DEL INTERIOR

PROVINCIA DE BUENOS AIRES

Diversas informaciones

BUENOS AIRES

LA PLATA

FEDERACION SOCIALISTA BONAERENSE

Esta noche, a las 8.30, se reunirá la junta ejecutiva de la Federación Socialista bonaerense, a fin de tratar diversos asuntos de importancia.

CAMPAÑA ELECTORAL

Con motivo de la campaña electoral nacional, el Partido Socialista ha organizado una serie de conferencias, las que se realizarán en los lugares y fechas siguientes:

Martes 24: 12 y 62, a las 8.30 p. m., hablarán Mario Sciocco, A. Resúa y diputado provincial José P. Baliño.

—Tolosa, Mil Casas, calle 24 esq. 3, hablarán Eugenio Becerra (h.) y Julio J. Loyarte.

—Miércoles 25, en Berisso, calles Hamburgo y Montevideo, a las 8 p. m., hablarán los ciudadanos Agustín Beltramini, Aurelio J. Maldini y José E. Rozas.

Ensenada, calle Ortiz de Rozas esq. Dique (Puente núm. 1), a las 8.30 p. m., hablarán Pedro A. Verde Tello y el diputado José P. Baliño.

—En la calle 60 y 17, a las 8.30 p. m., hablarán Pedro A. Verde Tello, A. Brunatti y Domingo J. Sciaini.

La secretaría del comité electoral de los centros socialistas de La Plata nos comunica que ha efectuado la distribución a las agrupaciones seccionales de todos ols elementos de propaganda para las elecciones próximas.

En los siguientes locales se darán informes relacionados con la elección, y se facilitarán folletos y boletas:

Sección 1a.: Federación Provincial y Centro Socialista, calle 49 número 719; 2a.: Centro Socialista, calle 42 núm. 776 entre 10 y 11, y Centro Vicente de Tomaso, calle 115 entre 36 y 37; 3a.: Centro Socialista, calle 10 núm. 752; Centro independiente Juan B. Alberdi, calle 5 entre 62 y 63, y Centro independiente Esteban Echeverría, calle 10 entre 69 y 70; sección 4a. (Ensenada), Centro Socialista, calle Colón núm. 262; 5a. (Los Hornos): Centro Socialista, calle 62 entre 26 y 27; sección 6a. (Tolosa), Centro Socialista, calle 31 entre 1 y 2, y Centro independiente Juan Jaurés, Mil Casas; sección 8a. (Berisso): Centro Socialista, calle Hamburgo núm. 4442.

FALLO DEL TRIBUNAL DE CUENTAS

El tribunal de cuentas ha fallado la rendición presentada por la municipalidad de Salto, correspondiente al año 1917. Los recursos para ese año fueron calculados en pesos 127.770, habiéndose recaudado la suma de 102.209.41. Sin embargo, el presupuesto de gastos se autorizó hasta pesos 158.156.34. Quedaron impagas cuentas por $ 15.770, por haberse economizado 39.906.71.

READMISION DE OBREROS DEL FERROCARRIL A MERIDIANO V

El ministro de obras públicas se ha manifestado conforme con la gestión de los obreros del ferrocarril a Meridiano V en el sentido de que sean readmitidos los que fueron declarados cesantes a raíz de la última huelga.

El referido ministro deja, empero, un sedimiento de futuros conflictos, pues dice que no permitirá el reingreso de los que tengan "malas notas", vale decir, de los que se destacaron por su actuación en el gremio.

EL FISCO CONDENADO A DEVOLVER IMPUESTOS

El juez doctor Arístegui por la secretaría a cargo del doctor Deodoro Maza, ha dictado sentencia definitiva en el juicio seguido por la sociedad anónima Molinos harineros y evadores de granos contra el fisco de la provincia sobre devolución de la suma de 45.353 pesos moneda nacional, importe de impuestos, que no ha adeudado, multas, intereses de los mismos y gastos; haciendo lugar a la demanda y condenando al fisco demandado a devolver a la sociedad actora el mencionado capital sin costas.

JUNTA ELECTORAL DE LA PROVINCIA

La junta electoral practicó ayer el sorteo de nuevos receptores de votos para las elecciones municipales que se realizarán el domingo 29 del corriente en el partido de Vicente López.

Hoy deberá reunirse nuevamente con el fin de realizar la misma operación para las elecciones de renovación de la legislatura, que se efectuará el último domingo de marzo en las secciones electorales 2a., 3a., 4a. y 6a.

NUEVA MAQUINA PARA LOS TALLERES GRAFICOS OFICIALES

Por decreto del P. E. se ha autorizado al director de los talleres de impresiones oficiales para adquirir una máquina rotativa litográfica sistema Offset, por la suma de pesos 10.000.

Esta resolución ha sido tomada en atención a lo manifestado por el director de dichos talleres, que puso en evidencia la necesidad de adquirir máquinas fodernas para poder dar cumplimiento a la demanda de impresiones.

ROBOS DE ANIMALES POR VALOR DE 40.000 PESOS

De Médanos comunican que han sido robados al señor Vidal 97 vacas, 2 toros y 108 lanares, cuyo valor se calcula en 25.000 pesos.

En Tres Arroyos, al señor Juan M. Bederrescara le han desaparecido de un campo 800 animales lanares, valuados en 15.000 pesos.

EL SABOTAJE EN ACCION

En el cementerio local ha aparecido ayer de mañana el mausoleo de una familia con las señales dejadas por numerosas bombas de alquitrán.

La policía practiva ageriguaciones.

LOS DRAMAS DE LA JUVENTUD — SUICIDIO Y TENTATIVA DE SUICIDIO

Ayer de mañana, la joven Adelina Martínez, de 20 años de edad, soltera, domiciliada en la casa Máximo Paz 75, ingirió una solución de cinco pastillas de bicloruro de mercurio, siendo trasladada en grave estado al consultorio de la asistencia pública, donde falleció.

—A las 11.30 a. m. ocurrió otro hecho semejante: la menor María Gonzalo, de 13 años de edad, que prestaba servicio como doméstica en la casa del doctor Fernández, sita en la calle 5, entre 53 y 54, se arrojó de un balcón a la calle, desde una altura de 5 metros, sufriendo lesiones internas graves.

Fué conducida al hospital Misericordia.

En ambos casos se ignora las causas determinantes de actos tan desesperados.

AVELLANEDA

SOCIEDAD DE ROMPEHUELGAS

Con el nombre de sociedad del trabajo permanente "Concordia" ha vuelto a aparecer, en la calle Estévez número 71, una titulada "sección obrera" cuya misión, a estar a unas circulares que envía a domicilio, no es otra que la de proporcionar crumiros a las empresas o patrones de fábricas en conflicto con su personal.

Esta tarea, que repugna a toda persona medianamente culta, pues tiende a hacer fracasar las huelgas que declaran los gremios en demanda de mejoras en las condiciones d trabajo, la desempeñan varios sujetos inútiles para toda otra actividad sana.

Conviene que los obreros se pongan en guardia contra semejante "protección".

CARLOS CASARES

HOLGAZANERIA EDILICIA

Para el domingo último estaba convocado por tercera vez el concejo deliberaste, a fin de tratar importantes asuntos, cuya solución es de suma urgencia, mas no fué posible obtener quórum, pues los representantes radicales y conservadores brillaron por su ausencia.

OLIVOS (Vicente López)

NEGLIGENCIA DEL COMISIONADO MUNICIPAL

No obstante haberse convocado a elecciones municipales para el 29 del corriente, el comisionado municipal aun no ha hecho fijar los avisos que son de práctica, lo que constituye una irregularidad que puede traer como consecuencia la postergación de los comicios.

CAMPANA

TROPA DE HACIENDA ARROLLADA POR UN TREN

Anteanoche fué arrollada por un tren del Central Argentino una numerosa tropa de novillos y vacas que circulaba por un paso a nivel situado en el kilómetro 83, cuyas barreras estaban levantadas.

Resultaron 15 animales muertos y 16 inutilizados. Su propietario, el señor Félix Hernández, avalúa las pérdidas en 13.000 pesos.

BAHIA BLANCA

CONCEJO DELIBERANTE — FRACASO DE OTRA CONVOCATORIA

No obstante los diversos asuntos municipales que reclaman una solución de parte del concejo, la mayoría de los ediles no concurrió a la sesión extraordinaria a que estaba convocado aquel cuerpo para el miércoles último.

Solamente los representantes socialistas — de una puntualidad que no falla, como dice un periódico local — estuvieron es sus puestos.

El vicepresidente en ejercicio, ciudadano Agustín Arrieta, ha hecho una nueva citación.

SANTA FE

MOVIMIENTO POLITICO

ALREDEDOR DE UNA CANDIDATURA — LAS TENTATIVAS DE ARREGLO EN EL RADICALISMO — ECOS DE LA ELECCION DE GARAY — VARIAS

SANTA FE, 20—No se han producido novedades en el campo político. Todos los partidos están a la espera de la reunión del colegio electoral para definir su futura actuación y confeccionar las listas definitivas de candidatos para las elecciones de marzo.

Dentro del nacionalista se mueve una tendencia que reclama la inclusión del nombre del ex gobernador doctor Menchaca en la lista de candidatos a diputados nacionales. Pero a su vez otra tendencia se opone formalmente a esa pretensión, trabajando desde ya, en tal sentido, el ánimo de algunos de los miembros de la convención partidista. Para contrariar la aspiración de los menchaquistas se ha formado un bloque con los convencionales de San Cristóbal, Las Colonias y Castellanos, quienes tratan de enrolar en su campaña a sus colegas de otros departamentos.

Los opositores a los deseos del ex gobernador doctor Menchaca y de los amigos de éste, se fundan en que sería un error que el partido llevara a una posición pública al responsable de los extravíos y desafueros de la administración provincial que se cerró en 1916.

—Dentro de la mayor reserva, se realizan las gestiones para arribar a un acuerdo entre las diversas fracciones radicales, a objeto de proceder a la unificación del radicalismo.

Las conferencias entre los dirigentes nacionalistas con los sudistas y nordistas, se efectúan con la mayor reserva posible.

El ingeniero Julio Bello, que estuvo hace días en ésta, celebró una conferencia con el doctor Antille, con el fin citado.

Se espera la resolución que deberán tomar a su vez los elizaldistas, para provocar una reunión oficial de representantes de los diversos partidos, a objeto de establecer las bases de la unificación partidista.

Por otra parte, se sabe que algunos dirigentes nordistas intentaron infructuosamente un arreglo con los elizaldistas, para constituir solos un partido de orden provincial y de oposición.

Estas gestiones no arraigaron ni convencieron a los delegados elizaldistas, que estuvieron en ésta hace varios días.

—Con motivo de las declaraciones públicas del señor Pedro A. Montrull, presidente de la segunda mesa de Cayastá, departamento de Garay, se asegura que esos elementos de juicio se debatirán al tratarse en la legislautra el diploma del señor Freyre, y acaso en el colegio electoral.

Es probable que los nacionalistas resuelvan el rechazo de los dos electores que el nordismo se adjudicó en Garay, para impedir de esa manera el concurso de los mismos votos a los fines de rechazar a los electores de General López.

El señor Duarte, que presidió la única mesa de Saladero Cabal, y en cuya acta los 76 votos que obtuvo el candidato a diputado nacional señor Freyre, fueron puestos a favor del señor Polcarpo Gaitán, ha declarado que acusará criminalmente al señor Montrull.

Los señores Carlen y Racine, aludidos en la relación hecha por el señor Montrull niegan lo aseverado por éste, y dicen que oportunamente se conocerá la forma cómo se ha desarrollado el proceso electoral de Garay y los procedimientos usados por los nordistas en alianza con las autoridades departamentales.

—Los radicales nacionalistas renovaron las autoridades de la junta de gobierno en una de sus últimas reuniones, resultando electo presidente el señor Enrique Mosca.

—Corren rumores de que los radicales buscarán todos los medios para impedir que el señor De la Torre use de la palabra en el colegio electoral, en la reunión del cual impugnará la elección realizada en algunos departamentos.

—A pesar de lo que hasta ahora se afirmó respecto a la cesión de los votos nordistas a los nacionalistas, se asegura que aquéllos votarán una fórmula propia.

—Los sudistas se reunirán hoy a fin de considerar su situación y resolver el rumbo a seguir en lo sucesivo, dados los cambios políticos operados últimamente.

MUNICIPALES — SESIONES DEL CONCEJO DELIBERANTE — NOTICIAS VARIAS

ROSARIO, 20—El 2 del mes entrante se inaugurará el período ordinario de sesiones del concejo deliberante. Desde ahora se anuncia la presentación de diversos proyectos de orden general.

Es probable que el concejo deliberante trate en sus primeras sesiones el proyecto de presupuesto para el año en curso, que quedó encarpetado el año anterior.

Deberán hacerse las deducciones correspondientes a los meses transcurridos de este año.

Se habla de un proyecto que prepara la intendencia, relacionado con el sueldo mínimo del personal.

Se fijaría, según el proyecto, un sueldo mínimo de 100 pesos con un adicional de cinco pesos por cada hijo que tenga el empleado o jornalero.

—Han ocurrido en el seno del partido demócrata progresista una serie de incidencias con motivo de las próximas elecciones nacionales.

Son muchos los "demócratas" que se consideran con derechos adquiridos para la candidatura a diputado, siendo esta circunstancia la que motivó la demora en la reunión de la convención que designará los candidatos.

—La federación universitaria de Santa Fe ha decidido destacar una nueva delegación para que gestione del ministro Salinas la pronta organización de la universidad del litoral, prometida para después de las pasadas elecciones provinciales.

—El mal estado de las vías del ferrocarril provincial entre las estaciones Monge y Barrancas ocasiona frecuentes demoras y descarrilamientos de trenes.

Ayer y anteayer descarrilaron los trenes que salen a las 7 de la mañana de esta ciudad para Santa Fe.

—El orgullo del descalabrado caballerismo, que suele ensayar algunas pobres ocurrencias contra los socialistas, se pronuncia ayer por la reforma "substancial" del régimen aduanero.

¿Por qué no se preguntará la hoja de los edictos, avisos oficiales y otros gajes qué han hecho en ese sentido los adocenados diputados caballeristas, encabezados por el propio jefe de la facción, el ex anarquista convertido al catolicismo?

—Con el pago de los sueldos por el mes de enero a los empleados de los tribunales y registro de la propiedad, ha quedado al día la administración provincial de la ciudad, menos los maestros, que dependen del consejo de educación.

LOS EXAMENES COMPLEMENTARIOS DE DERECHO Y NOTARIADO—ASOCIACION GREMIAL DE MAESTROS—VARIAS

SANTA FE, 20—El decano de la facultad dió el siguiente decreto:

Santa Fe, febrero 18 de 1920.—El decano de la facultad de derecho y ciencias sociales de la universidad de Santa Fe, de acuerdo con lo dispuesto en el artículo 12, inciso 7o., del reglamento y lo resuelto por el honorable consejo directivo en sesión de fecha 29 de octubre del año próximo pasado, decreta:

Artículo 1o. Señálanse los días 9, 10 y 11 de marzo próximo, a las 4 p. m., para que tengan lugar los exámenes complementarios de derecho y notariado, y del 12 al 15 inclusive del mismo mes y a la misma hora, para que tengan lugar los parciales de derecho, notariado y procuración.

—Hoy se reunirá la asociación gremial de maestros para nombrar a los delegados a la Federación provincial y a la Confederación del litoral.

Se tratará, además, el informe del delegado al congreso nacional de La Plata y de los delegados al congreso de la federación provincial de maestros de Santa Fe.

—Con motivo de la supresión de las ferias francas resuelta, como es sabido, por el concejo deliberante municipal por medio de la supresión en el presupuesto para este año de la partida destinada a su sostenimiento, entre los feriantes afectados por esa medida en sus intereses comerciales, se ha producido un movimiento tendiente a gestionar la reposición de esos mercados.

A tal fin, según se nos informa, aquellos solicitarán o han solicitado ya el apoyo de la federación obrera local.

—El tren del ferrocarril Santa Fe que, procedente de Rosario, llega a ésta a las 11.40 a. m., arribó el miércoles recién a las 2 de la tarde.

Este atraso de dos horas fué motivado por un descarrilamiento ocurrido en kilómetro 86.

En el accidente no hubo que lamentar desgracias personales.



Un remedio a tiempo evita, en el 90 o/o de los casos, una enfermedad larga y costosa.
El MEDICO en CASA
del Dr. W. O'GORMAN es el libro que Vd. necesita, para prevenir TODAS LAS ENFERMEDADES
Por sólo UN PESO tendrá Vd. 1.000 recetas, 500 grabados y 350 páginas.
Pedidos a C. BRAGGIO. Alsina 412, Buenos Aires, o en toda librería.

ENTRE RIOS

LAS PROXIMAS ELECCIONES — EL LAMENTABLE SUCESO DE HASENKAMP — VARIAS

PARANA, 20 — Los radicales han resuelto postergar para el martes 24 el acto de la proclamación pública de la candidatura Quirós para diputado nacional.

Dicho acto se realizará en el teatro municipal.

Entre los demócratas se sigue fomentando la abstención decretada por la convención del partido.

—Se recibió la noticia de que se había originado un incendio en el establecimiento de campo de don Julio Parera, en Hasenkamp, donde se encuentra su familia.

Al recibir esta noticia tomaron un tren expreso con aquel destino los señores Fortuno Parera, Octavio Garlevaro y los doctores Francisco D. Médus y Leandro Parera.

Noticias ulteriores informan de que no se trata de un incendio propiamente en el establecimiento, sino de una tragedia de la que resultaron víctimas del fuego la señora Viñas de Parera y su hija Ana María.

Parece que el fuego ha tenido su origen en un calentador a alcohol, cuyas llamas tomaron los vestidos de la infortunada niña — que ya fué víctima de otro lamentable accidente, — y de la madre, que acudió bien pronto en su auxilio.

Hizo las primeras curas el doctor Chimenti.

A causa de las quemaduras sufridas falleció la señorita Ana María Parera.

Noticias de última hora informan el fallecimiento de la madre de la niña, señora Ana Viñas de Parera.

—El día 23 del corriente celebrará asamblea de delegados la confederación de maestros del litoral.

Se tratarán los puntos siguientes: 1o., el proyecto de reglamento que presentará la J. E.; 2o., la elección de la nueva junta ejecutiva y la fijación de su sede.

ACTIVIDAD SOCIALISTA — BIBLIOTECA POPULAR — VARIAS

CONCORDIA, 20 — Como lo hemos anunciado oportunamente, el Partido Socialista ha resuelto intervenir en los próximos comicios nacionales, y al efecto practicóse un voto general entre los afiliados de la provincia, resultando designado por mayoría de votos candidato el ciudadano Carlos A. Ros-

VENDO
terreno de 10 x 50, a 8 cuadras de la estación Haedo.
Una máquina de escribir "Hammond", una biblioteca grande con 400 libros de renombrados autores. Mitre 2110, Avellaneda. v 21.2.920



HEADINE
CUIDADO CON LAS IMITACIONES
R. H. Kunstock Chemical Co. St. Louis Mo.
AGENTE E. HERZFELD
MAIPU 535 BUENOS AIRES
Se vende en todas las farmacias de la república

CIGARRILLOS
COLON 0.30
Libres del Trust
Fernández y Sust
San Martín 515 Rosario — Cangallo 394 Buenos Aires

OLIO SASSO
de pura oliva
Unicos Importadores:
BERNARD HERMANOS
315 - Cangallo - 315
BUENOS AIRES
TÉ SAN BERNARDO
el mejor que produce Ceilan

UNA Y MIL

veces repetimos que nuestros calzados son los más económicos y de mejor resultado.

SIEMPRE SALDOS Y OCASIONES

BOTIN borra de vino, color de moda, p/hombre $ 11.90
BOTIN cabritilla del país, cosidos . . . . . " 8.90
BOTIN cabritilla del país, cosido, doble suela . . " 9.90
ZAPATO potrillo charolado, modelo de moda, para señora . . . . . " 8.50
ZAPATO potrillo charolado, modelo Luis XV . . " 11.80
ZAPATOS cabritilla del país, taco bajo para entrecasa . . . . . " 4.90
ZAPATOS de brin, para señora . . . . . " 3.50
ZAPATOS de brin, para niños, a $ 1.90 y . . . . " 1.50
BOTINES fuertes para varón, Ns. 26 al 31 . . " 2.95
BOTINES fuertes para varón, Ns. 32 al 37 . . . " 3.50

Visite hoy nuestra casa que hay grandes saldos.

Gratis remitimos CATALOGO a la campaña. Solicítelo.

Fabricantes Unidos

578 — VICTORIA — 578



INSTITUTO OPTICO :: LEONARDO PRODEL y Cía.

Examen de la vista gratis — Por un competente Optometrista, rigiendo como siempre nuestros precios módicos, los cuales le invitamos a que compare con los de otras casas similares.

Anteojos y lentes imitación Carey, lo más elegante y moderno . . . . . $ 6
Anteojos y lentes oro reforzado, lo más sólido . . . . . $ 6

Visítenos y tendrá el pleno convencimiento de adquirir exactamente los antejos que precisa, comprometiéndonos, en caso contrario, a devolverle su importe íntegro.

Especialidad en la ejecución de recetas y composturas.

Esmeralda 577, entre Lavalle y Tucumán—U. T. 1788, Ada., Buenos Aires

6º EMPRESTITO CONSOLIDADO ITALIANO - 5 0|0

El Banco Francés e Italiano

oficialmente encargado por el gobierno italiano, ofrece las MAYORES FACILIDADES PARA LOS PAGOS A PLAZO. — Dirigirse a

299 - CANGALLO - 299

V. 26|2|920.

si. Apenas pase el carnaval se iniciará en todos los centros la propaganda para llevar el mayor número de sufragantes a favor de nuestro partido.

—Fué confirmado el ciudadano Julio Serebrinki, como secretario de la Federación socialista.

—Recientemente han celebrado asamblea anual los socios de la biblioteca Popular en la cual la C. D. ha dado cuenta de la situación de la institución. Se dispone ya de un fondo de 12.000 pesos para la construcción del edificio propio y además 25.000 pesos que la legislatura de la provincia ha sancionado para ese motivo y que el gobierno entregará en cuotas anuales de 5.000 pesos.

Se procedió al nombramiento de la nueva comisión directiva, la cual quedó compuesta en la forma siguiente:

Presidente Dionisio F. Bodega; vice, Fernando Rodríguez; secretario, Mariano G. Amable; pro. Cesáreo Legarreita; tesorero, Luis Llambías; pro. A. Candeviel; vocales: Prudencio Migone y Julio Serebrinsky; suplentes: A. Gil Herrera y Martín Beñatena.

—Los sindicatos locales han elevado al superior tribunal de justcia un petitorio solicitando la absolución de los obreros condenados en Gualeguaychú a raíz de las últimas huelgas habidas allí.

CONSTITUCION DE UN CENTRO SOCIALISTA

BASAVILBASO, 20 — Mañana se verificará una asamblea de buen número de ciudadanos que han resuelto constituir un Centro Socialista en la localidad. Como ya se habían iniciado los trabajos, se ha fijado la siguiente orden del día:

Informe de la comisión provisoria.
Constitución definitiva del Centro.
Nombramiento de la C. A.
Asuntos varios.

CÓRDOBA

CANDIDATOS SOCIALISTAS — DIVERSAS PERSPECTIVAS DEL ACTUAL MOMENTO POLITICO — DISIDENCIAS Y CANDIDATURAS

CORDOBA, 20 — El Partido Socialista proclamó la siguiente lista de candidatos a diputados nacionales: Isidro Oliver, Jorge Justo, Emilio Parteño, Francisco Muiel, Sócrates Terugol, Fermín R. Rivayre, Evaristo Segat, Justino Buoninstiano y Juan B. Segat.

—Ha dado motivo a diversos comentarios el viaje del señor Bas a la capital federal por asuntos relacionados con las disidencias que hoy se agitan en el seno del radicalismo cordobés.

En el bando de los "azules" reina una gran confusión a causa de las continuas renuncias de sus candidatos y rencillas internas que dividen a sus adherentes.

Se da como segura la renuncia del señor Cabral de su candidatura a diputado nacional.

—Los demócratas disidentes de los departamentos de San Alberto, Pocho y San Javier han dado a la publicidad un manifiesto en el cual dicen que son falsos los rumores circulastes respecto a su reincorporación al partido demócrata.

—Se espera con interés el resultado de la asamblea anunciada para ayer en Río Cuarto por los radicales disidentes del sur.

—Se despliega gran actividad política. La propaganda radical ha decaído visiblemente.

EL CONFLICTO DE LOS ESTUDIANTES DE AGRICULTURA — RECRUDECE LA PROTESA DE LOS ALUMNOS — REUNION DEL SENADO

CORDOBA, 20 — La protesta de los alumnos de la escuela de agricultura ha recrudecido ante la resolución ministerial. La solución dada al conflicto, por lo mismo que no se ha cortado el mal en su raíz, no ha solucionado nada, y se prevé que entraremos en la segunda parte del conflicto.

—Ayer efectuó sesión el senado. Se procedió a la designación de los miembros del directorio de la caja popular de ahorros y de los vocales para la oficina de protección obrera, jueces de paz legos.

El ejecutivo envió la listas de los asuntos a tratarse en las sesiones de prórroga.

Se sancionaron los proyectos siguientes: de presupuesto de la caja de jubilaciones, el que se refiere a la creación de cátedras nocturnas de contabilidad mercantil en la escuela de comercio, el de creación de la cantina maternal anexa a la Gota de Leche y el que dispone crear tres puestos de practicantes para dicha cantina.

Se trataron otros asuntos.

ACTIVIDAD SOCIALISTA

BALLESTEROS, 20 — Concurrido y entusiasta resultó el acto de propaganda electoral organizado por el Centro Socialista de Bell-Ville, en ésta localidad el domingo 15 del actual. La conferencia estuvo a cargo del candidato a diputado nacional compañero Jorge Justo, quien disertó ampliamente sobre las reformas más urgentes que auspicia el Partido Socialista, reformas al sistema impositivo, a la constitución nacional y al código civil.

MORRISON, 20 — Organizada por el Centro Socialista de Bell-Ville se llevó a cabo el domingo 15 del actual, a las 9 de la mañana, una conferencia de propaganda electoral a cargo del ciudadano Jorge Justo, disertando el orador durante una hora sobre la situación de los agricultores y demás trabajadores del campo y demostrando palmariamente la diferencia sustancial que existe entre la sana política socialista y la política criolla.

La concurrencia fué totalmente de trabajadores del campo que recibieron con entusiasmo la palabra socialista y aplaudieron al orador.

BELL-VILLE, 20 — Invitados por el Centro Socialista de Villa María salieron para esa localidad los compañeros Jorge Justo y Roberto Giambastiani, quiénes tendrán a su cargo una conferencia de propaganda electoral el primero, y el segundo recitará la poesía "Canción a la república", del doctor Mario Bravo.

Para hoy viernes, se ha organizado una conferencia en el boulevard Colón y puente Sarmiento, en la que hablarán varios oradores, activándose los trabajos para las próximas elecciones nacionales y provinciales.

MENDOZA

AGITACION POLITICA — LA CRISIS MINISTERIAL — EL SERVICIO TELEGRAFICO — VARIAS

MENDOZA, 20—La policía ha tomado precauciones, pues se temen disturbios que, según los rumores circulantes, serían provocados por los radicales lencinistas.

Estos, que han sido desalojados del gobierno y empiezan a desorientarse, disgregándose sus fuerzas poco a poco, apelan a todos los medios para recuperar el terreno perdido.

Se asegura que varios caudillos lencinistas han sido reducidos a prisión.

—Parece que la crisis ministerial que se anunciaba, no se producirá. Sin embargo, entre los ministros existe disparidad de criterio en lo relativo al nombramiento del director general de industrias y otros asuntos de administración pública.

—El servicio telegráfico es cada día más deficiente. Los despachos son entregados a los destinatarios con retrasos hasta de un día.

—Ha sido detenido el doctor Luis Olmedo Cortez, acusado de haber girado contra el banco de la provincia, en descubierto.

Esta misma persona es la que acusó en otra oportunidad al ex vicegobernador señor Delfín Alvarez, de donde se originó el juicio político y la destitución de este último.

—Comunican de San Rafael que, por efecto de las últimas lluvias, varias construcciones se han derrumbado, habiendo que lamentar la muerte de varias personas.

DESTROZOS EN LOS BORDES DEL CANAL NACIENTE—QUEJA CONTRA UN INSPECTOR—NOMBRAMIENTO

MENDOZA, 20—El inspector del canal Naciente ha puesto en conocimiento de la superintendencia, que las grandes crecientes originadas por las lluvias y crecientes del río Mendoza, han originado nuevos e importantes destrozos en las obras complementarias del canal Naciente, desde la hijuela Pereira, o sea desde el distrito General Gutiérrez, hasta Rodeo de la Cruz, razón por la cual, la mayoría de las hijuelas comprendidas en esa zona y derivadas del citado canal, se encuentra en seco.

El superintendente, señor Fourcade, ha ordenado se practique una inspección técnica en la zona destruída del canal, para rehacer las obras deterioradas.

Suscripta por todos los interesados, regantes de la hijuela Tobar Grande, se ha presentado a la superintendencia una nota en la que manifiestan que desde hace tiempo se viene observando un abandono absoluto de dicha hijuela por parte del inspector de la misma, don Reynals Cejas.

Solicitan su separación inmediata.

—En el día de ayer, el superintendente expidió un decreto nombrando contador interino de esta repartición a don Antonio Herrero Rubio, quien venía desempeñando el cargo de subcontador.

Federación Socialista Bonaerense

Elecciones del 7 de marzo

Conferencias de propaganda

La secretaría de la Federación Socialista bonaerense ha hecho la siguiente designación de oradores y fechas para conferencias que han de realizarse con motivo de las próximas elecciones nacionales:

Lunes 23: **Ameghino** — Orador: Luis De Carli.
Martes 24: **Lincoln** — Orador: Luis De Carli.
Martes 24: **Ayacucho** — Oradores: diputado Lemos y M. Núñez.
Martes 24: **25 de Mayo** — Orador: G. M. Beschinsky.
Miércoles 25: **Los Toldos** — Oradores: Luis De Carli y H. Zamudio.
Miércoles 25: **Tandil** — Oradores: diputado Lemos y T. Azcoiti.
Miércoles 25: **Bolívar** — G. M. Beschinsky.
Miércoles 25: **Trenque Lauquen** — Oradores: M. B. Navello y R. Rumy.
Miércoles 25: **Florida** — Oradores: Manuel Canay y Eugenio Becerra.
Miércoles 25: **Avellaneda** — Oradores: G. Aguirre Bengoa y J. Moreno.
Jueves 26: **Chivilcoy** — Oradores: L. De Carli y E. Thomes.
Jueves 26: **Juárez** — Orador: diputado Lemos.
Jueves 26: **Guaminí** — Orador: G. M. Beschinsky.
Jueves 26: **Pasco** — Oradores: M. B. Navello y R. Rumy.
Jueves 26: **Chacabuco** — Oradores: A. M. Farías y A. Farina.
Jueves 26: **Rojas** — Oradores: O. Alvarez y M. F. Osés.
Jueves 26: **Lobos** — Orador: M. Bessaso.
Jueves 26: **Bánfield** — Oradores: diputado Baliño y J. P. Barrios.
Jueves 26: **La Plata** — Oradores: G. Bossio e Ismael Moreno.
Viernes 27: **Tres Arroyos** — Oradores: diputado Lemos y S. Giorgetti.
Viernes 27: **Carhué** — Oradores: G. M. Beschinsky y J. Villoria.
Viernes 27: **Junín** — Oradores: A. M. Farías y V. Linguido.
Viernes 27: **Salto** — Oradores: G. Alvarez y M. F. Osés.
Viernes 27: **Saladillo** — Orador: M. V. Bessaso.
Viernes 27: **Mar del Plata** — Oradores: Silvio L. Ruggieri y J. A. Fava.
Viernes 27: **San Nicolás** — Oradores: M. Canay y A. Vera.
Viernes 27: **Campana** — Oradores: G. Bossio y V. Demarço.
Viernes 27: **Mitre** — Oradores: G. Aguirre Bengoa y D. Bessaso.
Viernes 27: **Avellaneda** — Orador: Isaías Cesarsky.
Sábado 28: **Nueve de Julio** — Oradores: Luis De Carli y M. V. Navello.
Sábado 28: **Bahía Blanca** — Oradores: diputado J. M. Lemos y J. Orler.
Sábado 28: **Puan** — Orador: G. Beschinsky.
Sábado 28: **Pergamino** — Orador: A. M. Farías.
Sábado 28: **Carmen de Areco** — Oradores: G. Alvarez y M. F. Osés.
Sábado 28: **Tapalqué** — Orador: M. V. Bessaso.
Sábado 28: **Balcarce** — Oradores: Silvio L. Ruggieri y B. Viggiani.
Sábado 28: **San Pedro** — Oradores: M. Canay y Arturo Vera.
Sábado 28: **Baradero** — Oradores: G. Della Latta y F. Bazzano.
Sábado 28: **Leandro N. Alem** — Orador: Domingo Bessaso.
Sábado 28: **Bernal** — Oradores: José L. Vela y J. P. Barrios.
Sábado 28: **Moreno** — Oradores: Ismael Moreno y M. Pizza.
Sábado 28: **Coronel Pringles** — Orador: Agustín de Arrieta.
Sábado 28: **General Arenales** — Orador: Guillermo Aguirre Bengoa.
Sábado 28: **Avellaneda** — Orador: diputado José P. Baliño.
Sábado 28: **La Plata** — Oradores: I. Cesarsky y J. P. Barrios.
Domingo 29: **Carlos Casares** — Orador: Luis De Carli.
Domingo 29: **Coronel Dorrego** — Orador: diputado J. M. Lemos.
Domingo 29: **Pigüé** — Oradores: G. M. Beschinsky y M. Echegar.
Domingo 29: **Saavedra** — Oradores: G. M. Beschinsky y M. Echegar.
Domingo 29: **French** — Oradores: M. V. Navello y Roque Rumy.
Domingo 29: **Henderson** — Oradores: M. García Castro y E. Martí.
Domingo 29: **González Chaves**—Orador: Teodosio Azcoiti.
Domingo 29: **Colón** — Oradores: A. M. Farías y M. Sosa.
Domingo 29: **San Andrés de Giles** — Oradores: G. Alvarez y M. F. Osés.
Domingo 29: **Necochea** — Orador: S. L. Ruggieri.
Domingo 29: **Lobería** — Orador: S. L. Ruggieri.
Domingo 29: **Zárate** — Oradores: M. Canay y Arturo Vera.
Domingo 29: **Ramallo** — Oradores: J. Della Latta y F. Bazzano.
Domingo 29: **Vedia** — Orador: Domingo Bessaso.
Domingo 29: **Talleres** — Oradores: G. Bossio y Arturo Melo.
Domingo 29: **Tigre** — Oradores: diputado Baliño y L. Mastrazzi.
Domingo 29: **Laprida** — Orador: Agustín de Arrieta.
Domingo 29: **Ascensión** — Orador: G. Aguirre Bengoa.
Domingo 29: **Arribeños** — Orador: G. Aguirre Bengoa.
Domingo 29: **Mar del Plata** — Orador: diputado Jacinto Oddone.
Domingo 29: **Avellaneda** — Oradores: A. Rotger e I. Cesarsky.
Domingo 29: **Avellaneda** — Oradores: I. Moreno y M. Pizza.
Domingo 29: **La Plata** — Oradores: José L. Vela y J. E. Rozas.

IMPRESOS ELECTORALES

Ayer quedó terminado el envío de impresos y boletos de voto para estas elecciones, así como el de patrones de electores. El lunes se iniciará la remisión de nombramientos para fiscales.

Los ciudadanos residentes en localidades de la provincia de Buenos Aires donde no exista Centro Socialista y que quieran ayudar en nuestra propaganda, pueden comunicarlo a la secretaría de la Federación, calle 49 número 719, La Plata, para enviarles impresos y boletas. — **José P. Baliño**, secretario.

Congreso sudamericano de policía

Su inauguración

El delegado chileno habla sin disfraces de los propósitos de la reunión

CONTRA EL MOVIMIENTO OBRERO Y LA POLITICA SOCIAL

Realizóse ayer la inauguración del congreso sudamericano de policía. Anunciado este acto para las 9 de la mañana, recién a las 10.30 aparecieron los delegados, que fueron recibidos con un infernal redoble de tambores.

Asistió una decena de delegados que fueron presididos por el señor Elpidio González, a quien cabe el "alto honor" de ser el iniciador y organizador de este congreso.

Se leyeron los discursos que son de práctica en esta clase de reuniones: saludábanse los unos a los otros, felicitaban al señor González por su feliz iniciativa, hacían votos por que de las deliberaciones del congreso surgiera una obra útil y práctica que sería un nuevo lazo de unión entre los países sudamericanos.

Pero al referirse a esa obra no hablaban de "reprimir, y, sobre todo, prevenir el crimen y los delitos en general". Campeaban en sus discursos frases como éstas: "ya se hace necesario encarar y resolver los urgentes problemas que la hora universal plantea"; "las policías sudamericanas deben aunar sus esfuerzos para asegurar la concordia y la disciplina social"; "hay que reprimir los delitos contra la propiedad"; "toda organización de la administración debe congregarse en defensa del orden y la estabilidad social"; "debe combatirse sin tregua a los elementos subversivos, y el éxito de nuestros propósitos dependerá de una solidaridad funcional de todas las organizaciones policiales sudamericanas".

El que excedió la nota fué el delegado chileno, que en forma muy clara, cual no lo hiciera el mismo autor de la iniciativa, explicó los fines reaccionarios del congreso:

"Los problemas sociales o las cuestiones sociales — dijo — que desde antiguo vienen preocupando a los pensadores y a los gobiernos de todos los países, han adquirido en estos tiempos un carácter de extrema gravedad, porque son frascamente revolucionarios. A medida que han corrido los tiempos y que las exigencias de la clase obrera han ido obteniendo concesiones y ventajas de los capitalistas, las más de las veces mediante la presión de las huelgas, y cuando, afanados por cumplir con su deber, los gobiernos han otorgado garantías y leyes protectoras a los trabajadores, ha podido, en muchos países, observarse bien claramente que ni aquellas concesiones ni estas leyes han tenido la virtud de calmar o de reducir las exigencias, ni han logrado arrancar de los favorecidos una manifestación de gratitud. Esas concesiones no han sido recibidas como un favor que se agradece, sino como una conquista que calienta más el ánimo y los induce a pedir otras nuevas.

La lucha de clases, el odio de clases ha venido formándose como necesaria consecuencia en diversos grados en las distintas sociedades."

Hizo luego la historia de los acontecimientos rusos, desde los espantosos desastres sufridos por el ejército moscovita en la guerra europea hasta la implantación del régimen maximalista, que analizó en parte. "La constitución rusa — agregó — niega el derecho de propiedad individual, declara las tierras, las fábricas, los ferrocarriles propiedad nacional entregada al libre trabajo de los proletarios, privando de todo derecho electoral a los empresarios, comerciantes, etc., exigiendo la condición de pertenecer al proletariado para poder intervenir en el gobierno de la nación.

Y amenaza extenderse a todos los países el triunfo del maximalismo, que espera tomar en sus manos los destinos de la nación para socializar la tierra, los ferrocarriles, las fábricas y castigar a los que han cometido el delito de ser sus propietarios.

El maximalismo no amenaza por separado a cada uno de los países; obra en todos a un tiempo y mantiene la unidad de la dirección y de la acción.

Es indiscutible el derecho de las sociedades a defenderse. Y la policía, en esta emergencia, tiene señalado su puesto y bien definido su camino. Las instituciones policiales deben, pues, unirse para combatir al enemigo común."

El congreso volverá a reunirse hoy, a las 10 a. m., en sesión secreta.

TRIBUNALES

El asesinato de Antolín — El juzgado no acepta la excusación del secretario — Se le concede licencia — Las diligencias propuestas por el comisario Boero.

Al pie de la nota elevada ayer por el secretario, doctor Oreste Polito, en la que éste se excusaba de seguir entendiendo en el sumario instruído con motivo del asesinato de Antolín, el juez de instrucción, doctor Llavallol, dictó un decreto no aceptando dicha excusación y agregando elogiosos conceptos para la actuación del mencionado secretario.

El doctor Polito, a pesar de la honrosa resolución recaída en su nota, solicitó del juzgado una licencia, porque entendía que después de su publicación, su delicadeza le imponía apartarse de entender en el sumario. El juez acordó la licencia y dispuso que mientras dure la ausencia accidental del doctor Polito, actúe como secretario el doctor David Uriburu.

El comisario Boero concurrió temprano esta tarde al despacho del doctor Llavallol, acompañado por los mismos dos testigos que llevó ayer, obteniendo que uno de ellos prestase declaración, diligencia que fué despachada brevemente. Además, propuso al juzgado la realización de una serie de diligencias, tal como lo había prometido anteayer, encaminadas, según su opinión, a obtener el esclarecimiento del asunto, manteniendo una larga conferencia con el juez, el agente fiscal doctor Valdez y el secretario Uriburu.

EL TIEMPO

La lluvia caída ayer por la tarde, en la capital federal, alcanzó a 5.9 milímetros.

El cielo permaneció nublado, alumbrando el sol 1 hora y 51 minutos. Viento del E., NE., SE. y S., corriendo a razón de 42 kilómetros por hora, a las 7.50 p. m.

La temperatura máxima fué de 25.4 grados, a la 1 p. m.; mínima, a las 8 p. m., 18.7.

A las 8 a. m., 2 y 8p. m., se registraron las siguientes observaciones: presión atmosférica, 757.5, 757.1 y 760.4 milímetros; temperatura del aire, 22, 24.8 y 18.7 grados; humedad relativa (saturación 100) 83. 82 y 78; nebulosidad (décimos del cielo) 10, 9 y 4.

Anoche el tiempo estaba algo nublado en las provincias del nordeste, y claro y fresco en las demás regiones.

En las 24 horas transcuridas cayeron lluvias ligeras y casi generales en las provincias del este, centro y norte.

La temperatura había bajado en todas partes, y anoche varios grados bajo la normal, excepto en el extremo norte.

La presión atmosférica había subido rápidamente, encontrándose anoche sobre 765 milímetros en todas las regiones del centro y oeste de la república.

Pronóstico: Tiempo bueno y fresco en toda la república. Vientos suaves a moderados del rumbo sur en la región del Río de la Plata.

MANUEL GALVEZ 12

Nacha Regules

Monsalvat no pensaba ni quería pensar en nada de lo que le apasionó durante la tarde y la noche antes. La actitud de Nacha, arrojándole de la casa, le había humillado y le había hecho desear la normalidad. Se creía un estúpido, y veía que era inútil pretender regenerar a esas mujeres. Tampoco se acordaba de su hermana ni del Pampa Arnedo, ni de su conversación con Torres. Parecíale que el frac contribuía a hacerle olvidar todo eso y que le revestía de egoísmo y de superficialidad.

En su condición de soltero, uno de los dos únicos en aquella reunión de jóvenes matrimonios, Monsalvat había sido colocado entre las dos únicas "niñas", como se llama absurdamente aquí a las muchachas. La de su derecha, Elsa, era una criatura deliciosa, rubia, virginal, de una frescura adorable. Sus hombros un tanto angélicos dábanle cierto aire ingenuo, de pintura boticceliana, que no estaba de acuerdo con las rosas ardientes de sus mejillas y sus labios. Pero, al revés de las pinturas primitivas, no había en sus líneas nada de anguloso ni de rígido. Las curvas de su cuerpo, la caída de sus hombros, el corte de su cara, la forma de su nariz y de su boca, eran de líneas suaves, tendiendo a la redondez. Al hablar hacíalo con una candidez encantadora. Monsalvat la conoció en París, hacía cinco años. Allí pasó ella largo tiempo y allí se educó. Poco antes de llegar a Buenos Aires había seguido los cursos filosóficos de Bergson. Tenía un singular conocimiento de autores y de libros. Monsalvat, en París, había vivido en el mismo hotel que ella, y una vez que entró en su departamento vió con asombro que la vírgen boticceliana leía el "Satiricón" de Petronio, las novelas de Willy y otros libros igualmente cándidos. Tenía veinticinco años de edad y varios centenares de adoradores. Gustaba enamorar a los hombres. Sus grandes y transparentes ojos azules, de una belleza extraña, miraban de tal modo que no había un solo hombre capaz de resistir a su encanto. Les sonreía maliciosamente, les alababa su talento o su distinción y aun su belleza. Escuchaba, sin turbarse ni alterarse, las mayores enormidades, que ella solía provocar. Nunca se comprometía excesivamente de palabra, pues todo cobraba en sus labios un tono candoroso. Se la criticaba mucho. Elsa se azoraba discretamente cuando una crítica llegaba hasta ella, y sonreía para mostrar la poca importancia que concedía a esas cosas. No tenía ilusiones respecto al amor y al matrimonio. Como no sentía el amor, no creía en él. Y el matrimonio le interesaba poco. ¿Qué idea podía tener del matrimonio, ella que veía a todos los maridos, aun los que pasaban por ejemplares, hacerle el amor apenas los provocaba y hasta perder la cabeza y cometer tonterías? Juzgaba el mundo peor de lo que era, al través de las novelas francesas y de las cosas que le contaban algunos amigos, por el placer enfermizo de decírselas a una mujer. Veía en todas partes el instinto, la perversión. Era que ella no había inspirado nunca un sentimiento verdadero y noble, y no lo advertía a su alrededor. Y en cuanto a sus amigas, interesábase tan poco por ellas que jamás les preguntaba sus intimidades sentimentales. Despreciaba en el fondo a las mujeres, y las encontraba infelices cuando hablaban del amor de sus novios o de sus maridos. Ella sabía a qué atenerse, al respecto. En más de una ocasión, después de oir alabar a alguna la fidelidad de su marido, ella buscó hablar aparte con el modelo de fidelidad, y en menos de media hora, previas algunas miradas, Elsa lograba que él le pidiese una cita o por lo menos que quisiera tomarle una mano. Monsalvat había tenido con ella diálogos audaces. Pero ahora, en plena crisis de su conciencia, en pleno despertar de su alma, no hubiera podido, no hubiera materialmente podido, renovar aquellas conversaciones.

La vecina de la izquierda, Isabel, tenía una inteligencia vivaz y carecía de encantos físicos. Aquella noche, sin embargo, estaba realmente agradable. Sabía sacar partido de sus pequeñas ventajas, sobre todo de sus ojos: ágiles, simpáticos, confiados, interrogantes y siempre prontos al azoramiento. Su cara era demasiado larga, su boca demasiado grande. Tenía dientes feos, pero no los ocultaba. Al contrario, como era hábil en el arte de reír — una risa joven, sana, sin malicia, sin maldad — los mostraba a cada rato. Su temperamento y sus ideas se oponían con singular evidencia a los de Elsa. En Isabel dominaba el espíritu tradicional, la antigua familia de remota alcurnia española, el cristianismo, mientras Elsa procedía de las nuevas familias, del espíritu moderno, pagano y cosmopolita, de la actual Buenos Aires. Al contrario de Elsa, Isabel era toda ilusiones y entusiasmo. Discutía con exaltación, apasionadamente. No sospechaba el verdadero espíritu de Elsa, y cuando oía hablar de ella reía, un poco asustada y un poco avergonzada. Juzgaba al mundo muchísimo mejor de lo que era. En su trato con los hombres, sólo se interesaba por los solteros. Pero le idea de casarse ella, le aterraba, la hacía enrojecer. No sospechaba las injusticias del mundo. En todo caso, creía que los pobres debían resignarse. Tenía un respeto supersticioso por los sacerdotes, cuyas palabras, de cualquier tema que se tratase, eran el Evangelio para ella; y los imaginaba perfectos, santos, absolutamente puros.

La conversación entre Monsalvat y las dos muchachas había sido insignificante. Elsa pretendía hacerla entre ambos más íntima, según acostumbraba con todos sus interlocutores. Pero él huía. Más bien hubiera hablado con Isabel. Pero, ¿comprendería Isabel sus inquietudes, ella que, educada en un medio dogmático, jamás debió dudar de nada? Desentendido casi en absoluto de sus vecinas, hablando con ellas poco menos que maquinalmente, atendió a algo que decía una joven dama, sentada frente a él. Era una gordita bastante graciosa y letrada, charlatana, criticona. Hablando de teatros, dijo:

—¡Ah, pero al Odeón no se puede ir! No se puede ir sino a las noches blancas. No es que a mí me guste tanta blancura. ¡Qué esperanza! Pero es un horror las piezas que dan esos francese... No se vé en el escenario sino gente mal... Es una ofensa la que hacen a los abonados, obligarlos a oír dramas entre obreros, atorrantes, ladrones, ¡toda la chusma, en fin! Yo no sé para qué dan esas piezas...

Isabel, como casi todas las personas que oyeron, aprobó. Elsa miró a Monsalvat de reojo y le sonrió. Monsalvat había sentido una fulminante indignación contra aquella joven dama que mezclaba a los ladrones y a los obreros y que no quería saber nada de las miserias humanas. Tuvo en los labios una frase, pero pensó caer en ridículo y se la guardó

—Dígale lo que piensa. Debe decírselo — dijo Elsa.

Entonces Monsalvat, sintiendo que tenía el deber de hablar, adelantó el busto y contestó a la gordita:

—Señora... esas piezas se dan para ustedes. Es la única forma de que ustedes, las señoras elegantes y distinguidas, adquieran alguna noticia de los grandes sufrimientos humanos.

—¿Y a qué fin oir miserias? — exclamó la cristiana Isabel. — Uno va al teatro a divertirse...

—Si el teatro y el libro no las enterasen... — empezó Monsalvat, pero varias voces le cortaron la palabra, entre otras la del médico Ercasty, quien refunfuñaba y cambiaba signos de inteligencia con otros, indicando a Monsalvat mediante rápidas miradas.

La voz de la gordita predominó.

—¿Y para qué quiere que nos enteremos, Monsalvat? Yo no necesito enterarme. Que cada cual se arregle como pueda. Cuando yo tengo mis pesares, y creo que todos los tenemos alguna vez, no voy a contárselos a nadie; de modo que tampoco es justo que me obliguen a mí a sufrir con las penas de los otros. Además, no se trata de penas morales, sino de odios, crímenes, insultos a la sociedad. Si hay gentes que tienen hambre, que trabajen; pero yo no quiero ir al teatro para enterarme de cosas que no me interesan y no puedo remediar. Menos quiero ir para que me echen la culpa. El otro día he visto una pieza imposible: "La fille Elisa". Pocas veces he estado más disgustada. ¿Qué tenemos que ver nosotras con esas mujeres? No, no, Monsalvat. Usted defiende malas ideas.

Ercasty tendió la mano a la gordita y la felicitó. Luego pretendió burlarse de Monsalvat, diciendo que le habían hundido. Ercasty era médico, pero nunca ejerció su profesión. Ocupaba un alto cargo administrativo. Tenía cuarenta años, un vientre bastante pronunciado e ideas ultrarreaccionarias. Muy inteligente, solía manejar ciertas armas poco comunes en la sociedad argentina, como la paradoja, la ironía, el sarcasmo. Pero siempre que no le tocasen a él. Cuando le herían se exasperaba violentamente. No transigía con la democracia, con el liberalismo ni menos con el espíritu individualista. Tenía el culto de la Sociedad. Vivía según las ideas de la socieda, los sentimientos de la sociedad. Una opinión contraria a los hábitos sociales, a las ideas sancionadas, le parecía un delito. Fué muy amigo de Monsalvat, hacía años, cuando Monsalvat, en aquellos artículos de "La Patria", que la sociedad aplaudía, justificaba con talento y erudición las iniquidades que suelen justificar los diarios, las gentes distinguidas, los escritores exquisitos y esos buenos católicos que interpretan las doctrinas de Jesús a la medida de su satánico egoísmo. Ahora Ercasty odiaba a su antiguo amigo.

—No se convierta en abogado de esa gente, Monsalvat, ¡por Dios! — exclamó la gordita.

—¿De qué gente?

—Pero de la chusma, de la gente mal, del pueblo, como dicen ustedes...

—¡Del pueblo soberano! — agregó Ercasty con desprecio.

—No los defienda. — continuó la dama. — Ya ve lo que quisieron hacer en mayo. Vienen al país una infinidad de extranjeros distinguidos, de embajadores, de señoras, hasta personas de la alta nobleza europea. ¿Y qué se les ocurre a esa gente? Vengarse de su haraganería, perjudicar a su patria, haciendo fracasar las fiestas. Una infamia, no me diga. ¿Qué hubieran dicho esos extranjeros ilustres? ¡Y aprovecharse de un momento como ese para conseguir ventajas! No tiene nombre, Monsalvat, no tiene nombre.

(Continuará)

LA CAMPAÑA ELECTORAL

LAS CONFERENCIAS DE ANOCHE

SECCION 1a. (N. Mataderos)

Ante un crecido y entusiasta público, entre el que se notaba la presencia de algunas mujeres, tuvo lugar, en la intersección de las citadas calles, la conferencia de propaganda.

Tras breves palabras del ciudadano J. González, ocupó la tribuna el concejal Giménez. Este empezó diciendo que los socialistas propagamos ideas y principios, y está lejos de nosotros apelar al recurso que usan nuestros adversarios, es decir, insultar y difamar.

Puso de relieve la obra educativa y cultural que viene realizando desde sus comienzos el Partido Socialista.

A continuación analizó, por espacio de una hora, la acción del gobierno radical, demostrando todos los desaciertos realizados por él.

Refirióse a los días luctuosos de la "semana trágica", haciendo resaltar la actitud de la policía, que no tuvo reparos en apalear y asesinar a pacíficos y modestos ciudadanos.

Hizo una comparación entre la obra enteramente estéril realizada por el grupo parlamentario radical, y la inteligente y útil efectuada por el pequeño y decidido grupo socialista.

Terminó invitando al pueblo a votar en los comicios próximos por los candidatos del Partido Socialista.

La concurrencia se disolvió, acto seguido, en medio del mayor orden y entusiasmo.

—La C. A. del Centro Socialista local nos comunica que, terminada la conferencia, resolvió, en sesión extraordinaria y por unanimidad, dar un voto de censura a los ciudadanos Juan Etchegaray y Juana María Begino, por no asistir a dicha conferencia.

SECCION 4a.)

Olavarría y Palos

En esta esquina, ante un numeroso público, realizóse anoche la conferencia anunciada, a cargo del ciudadano Félix Paolucci y del candidato a diputado Enrique Mouchet.

Abrió el acto el ciudadano Grupalli, quien puso de relieve la acción eminentemente cultural que desarrolla el Partido Socialista en esta campaña electoral.

Explicó luego varios puntos de nuestra plataforma, siguiéndole en el uso de la palabra el ciudadano Félix Paolucci, que habló de la lamentable situación en que se encuentra la clase trabajadora del campo, y terminó diciendo que el gaucho legendario que era propietario de un rancho ya no está en ninguna parte, porque los explotadores le han robado el apero, le han robado la pampa, y hoy día vaga junto al trabajador extranjero, "lingera" al hombro, en busca de pan para sus hijos.

Cerró el acto el candidato a diputado Enrique Mouchet, que explicó con gran claridad varios puntos de nuestra plataforma electoral.

Los oradores fueron muy aplaudidos, retirándose la concurrencia en el mayor orden.

SECCION 9a. (Sur)

Catamarca y Méjico

Al igual que todos los actos de propaganda que realiza el Partido Socialista, la conferencia efectuada en este punto alcanzó mucho éxito.

El público, como siempre numeroso, dió muestras de entusiasmo y aplaudió a los oradores, manifestando así lo bien que es recibida por el pueblo la palabra socialista.

Habló en primer lugar el ciudadano León Finkel, el cual estableció un paralelo entre los medios de propaganda usados por los radicales y los que emplea el Partido Socialista en su constante empeño de difusión cultural.

Reiteró, además, la obra desarrollada por concejales y legisladores socialistas en beneficio de la clase obrera.

El candidato a diputado nacional ciudadano Di Tella se refirió al erróneo concepto que de la política tienen los obreros que la repudian y se alejan de ella; hizo notar la falta de un programa de acción bien definido de los otros partidos, así como la farsa de los que unos días antes de la elección se dan una plataforma que su misma calidad de conservadores les impide cumplir.

Habló sobre la necesidad de librar a la clase obrera de la influencia fatal del caudillismo y de la constante amenaza de las anacrónicas leyes de excepción.

Cerró el acto el compañero Lucero, recordando el esfuerzo reaccionario de los enemigos de la clase obrera, disfrazados de patriotas y bajo la tutela clerical, que inventan peligros y se ingenian para salvarlos embolsándose los pesos de los tontos y de los aristócratas.

Cuando finalizó el acto, los ciudadanos presentes entonaron los cantos obreros, retirándose ordenadamente la numerosa concurrencia.

SECCION 12a.

Pavón y Lima

A pesar de la temperatura poco propicia para reuniones al aire libre, no fué esto un obstáculo para que un público numeroso y entusiasta rodeara la tribuna socialista levantada en esta sección.

Iniciado el acto por el ciudadano Aprile, hizo uso de la palabra el compañero Ferro. Se explayó sobre los diversos puntos de la política actual; criticó los actos de los malos gobernantes; indicó la forma cómo el pueblo trabajador, teniendo en el Partido Socialista su genuino representante, debe proceder para adueñarse del poder; recomendó analizar con detenimiento los programas que nos brindan nuestros adversarios políticos, aconsejando, antes de llegar el día de la elección, hacer un estudio amplio y concienzudo de cada uno de ellos.

A continuación ocupó la tribuna el ciudadano de Andréis.

Dijo que en su carácter de candidato a diputado debía exponer ante el pueblo cuáles serían sus fines en el probable caso de resultar electo diputado. Analizó a grandes rasgos los principales puntos de nuestra plataforma electoral, finalizando su disertación en medio de los aplausos de la concurrencia.

Se desarrolló el acto dentro de la mayor cultura.

SECCION 14a.

Tucumán y Montevideo

Un público numeroso y entusiasta asistió anoche a esta conferencia.

Abrió el acto, con oportunas palabras, el ciudadano Oprandi, presentando al ciudadano Manuel Palacín, quien puso de manifiesto la obra que realizan los partidos políticos tradicionales frente a la del Partido Socialista, que plantea problemas y cuestiones claros y concretos.

A esta altura de la conferencia, dos sujetos, completamente ebrios, lanzaron algunos gritos.

Pasado este breve incidente, continuó con la palabra el ciudadano Palacín, quien ocupóse de la actitud adoptada por dichos sujetos con el fin de interrumpir las conferencias socialistas.

Acto seguido habló el candidato a diputado Castiñeiras.

Se refirió en forma amplia al problema agrario, a la situación de los trabajadores del campo, y a la preferente preocupación del Partido Socialista por resolver esta importante cuestión.

Explicó luego algunos puntos de nuestra plataforma electoral, y terminó invitando al pueblo a meditar antes de emitir su voto en las próximas elecciones.

Se retiró la concurrencia entre vivas al Partido, dentro del mayor orden.

SECCION 15a. (LA PATERNAL)

Paisandú y Figueroa

Con gran éxito verificóse en este punto la conferencia anunciada.

Presentado que fué el ciudadano L. H. Feijóo, habló extensamente sobre la separación de la iglesia del estado.

Dijo que en un país como el nuestro, donde arriban tantos hombres de distintas tendencias religiosas, no se explica cómo el estado mantiene un culto determinado.

Refirióse después a la obra realizada por nuestro partido desde su fundación.

El acto terminóse dentro del mayor entusiasmo y entre vivas al Partido Socialista.

El ciudadano Alfredo M. Aprile no concurrió.

CONCENTRACION DE LA SECCION 16a. (BELGRANO)

Cabildo y Manuela Pedraza

Un público numeroso y entusiasta esperó al orador anunciado cantando los himnos obreros.

Abierto el acto por el ciudadano Del Pratto, usó de la palabra el doctor Víctor Dubor, quien enalteció la obra del Partido Socialista y el resurgimiento que ha tenido después de la tragedia europea. Expuso diversos puntos de la plataforma electoral, alabando la obra de los parlamentarios socialistas al pedir que se decrete la separación de la iglesia y el estado. Se refirió también a las malas condiciones en que se encuentra el trabajador argentino.

Congreso y Crámer

Ante un numeroso público, abrió el acto el compañero Lucini, y a continuación dirigió la palabra al pueblo el ciudadano Américo Ghioldi, quien criticó la obra del gobierno radical y expuso algunos puntos de nuestra plataforma electoral.

Monroe y O'Higgins

Abierto el acto por el ciudadano Arribas, hizo uso de la palabra el candidato a diputado Agustín S. Muzio, quien explicó el significado que tiene el voto consciente de la clase trabajadora en las elecciones del 7 de marzo. Criticó luego los altos impuestos que encarecen los artículos de primera necesidad y los instrumentos de trabajo.

El ciudadano Muzio se ocupó luego de las malas leyes de defensa social y de residencia.

Concentración en Monroe y General Paz

Reunidas las tres columnas en la intersección de las calles citadas, hizo uso de la palabra el ciudadano Cesarsky ante un público de unas 2.500 personas, entre las que se hallaban muchas mujeres y niños. La llegada del automóvil del Partido Socialista fué saludada con una salva de aplausos; igual acogida merecieron las cintas exhibidas en el acto.

Habló a continuación el concejal, candidato a diputado Alfredo L. Spinetto, quien, después de comparar los métodos de propaganda empleados por nuestro partido y el empleado por los políticos criollos, enunció y demostró la razón de ser de algunos puntos de la plataforma electoral, invitando luego al pueblo a votar el 7 de marzo la lista de candidatos a diputados socialistas.

La reunión transcurrió en perfecto orden.

SECCION 19a.

(Teatro Olimpo) Pueyrredón y Santa Fe

Un grandioso éxito resultó la conferencia realizada anoche en el teatro Olimpo, que desde temprano se vió repleto de concurrencia que entonaba los himnos obreros y vivaba al Partido Socialista.

El ciudadano José Noceti, con breves palabras, declaró abierto el acto, presentando al ciudadano Manuel V. Besasso.

Este se refirió al estado lamentable en que se encuentran los trabajadores del campo.

Censuró enérgicamente la obra destructora de la liga llamada patriótica por el interior de la república, como igualmente el cuento de la gran colecta nacional.

Terminó condenando con dureza la actitud de la mazorca radical, calificándola de digna de los tiempos de Rozas.

Le siguió en el uso de la palabra el candidato a diputado Alberto Iribarne, quien se refirió a la plataforma electoral del Partido.

En términos claros y sencillos demostró la urgente necesidad que existe para el pueblo trabajador de conseguir las grandes reformas sociales que plantea nuestra plataforma electoral.

Dijo que los nuevos diputados socialistas cumplirán, una vez más, con su deber, llevando a la cámara cuestiones prácticas y de bien colectivo

---

VOLANTES DE PROPAGANDA ELECTORAL

Hoja número 6.

¡Exámen de conciencia!

UN EXAMEN DE CONCIENCIA DEBE HACER TODO CIUDADANO PREOCUPADO DEL PROGRESO DE SU CLASE, DEL ADELANTO POLITICO Y SOCIAL DE LA REPUBLICA ARGENTINA, DEL TRIUNFO DE LA JUSTICIA SOCIAL!

¿Cree usted que es enecesario reclamar el divorcio?

* * *

¿Cree usted que es necesario para la salr intelectual y moral de la república, combatir la influencia de la iglesia católica?

* * *

¿Cree usted que es bueno oponerse al aumento de nuevos jefes y oficiales y al aumento de sus altos sueldos?

* * *

¿Cree usted que es urgente reducir el servicio militar a tres meses?

* * *

¿Cree usted que hay que reducir y suprimir los impuestos a los artículos de consumo?

* * *

¿Cree usted que hay que reclamar a la renta de los ricos el dinero que hoy se saca de la aduana?

* * *

¿Cree usted que es bueno pedir la creación de más escuelas primarias en el país?

* * *

¿Cree usted que es bueno que el Estado proporcion útiles de enseñanza, calzado, un traje al año, un panecillo y una copa de leche todos los días a los niños pobres de las escuelas?

* * *

¿Cree usted que hay que combatir todo proyecto financiero que, con un pretexto u otro, ponga en peligro la estabilidad del peso papel con que se pagan los salarios?

* * *

¿Cree usted que es útil y sano denunciar toda violación de las leyes, todo atropello constitucional y toda medida administrativa clandestina que tome el gobierno?

* * *

¿Cree usted que es necesario defender los fueros del Congreso y el sometimiento del poder ejecutivo a la ley?

* * *

¿Cree usted que debe combatirse el gobierno de un solo hombre, la tiranía de un hombre?

* * *

¿Cree usted que es indispensable dictar leyes que reglamenten y protejan el trabajo de los obreros y empleados?

* * *

¿Cree usted que hay que dictar leyes relativas al trabajo en el campo?

* * *

TODO ESO ES LO QUE HAN HECHO EN LA CAMARA LOS DIPUTADOS SOCIALISTAS.

Si quiere que esa obra se siga haciendo, vote en las elecciones del 7 de marzo por el

PARTIDO SOCIALISTA

Partido Socialista

INFORMACION OFICIAL DEL C. E.

LAS CONFERENCIAS DE LA SEMANA ENTRANTE

LUNES 23, A LAS 5.30 DE LA TARDE

1a. (Liniers) — **Rivadavia y Risso** — Oradores: candidato a diputado Esteban Jiménez y Alfredo M. Aprile.

9a. (Sur) — **24 de Noviembre y Victoria** — Oradores: Joaquín Coca y candidato a diputado doctor Fernando de Andréis.

A LAS 8.30 P. M.

* 1a. (N. Pompeya) — **Garay y Boedo** — Oradores: candidato a diputado concejal Antonio Zaccagnini y Osvaldo Abatte.

2a. — **Rioja y Rondeau** — Oradores: concejal Enrique Villarreal y diputado Antonio de Tomaso.

3a. — **Tres Esquinas y San Antonio** — Oradores: candidato a diputado Felipe Di Tella y Roberto F. Giusti.

4a. (Comité "Juan Jaurés") — **Olavarría y España** — Oradores: candidato a diputado doctor Enrique Mouchet y Manuel Palacín.

* 6a. — **San Juan y Mármol** — Oradores: diputado Augusto Bunge y Luis Amodio.

* 11a. — **Ombú y Corrientes** — Oradores: concejal Francisco Cúneo y Rómulo Bogliolo.

* 12a. (Subcomité "Ideas e Ideales") — **Cevallos y Carlos Calvo** — Oradores: candidato a diputado Alejandro Castiñeiras y Miguel Briuolo.

14a. — **Corrientes y Libertad** — Oradores: concejal Adolfo Dickmann y Mario E. Massa.

20a. — **Tres Sargentos y Reconquista** — Oradores: candidato a diputado M. González Maseda y doctor Juan A. Prieto.

Concentración de los centros 7a. (Caballito Norte), 15a. (San Bernardo) y 15a. (La Paternal).

Neuquén y Espinosa — Orador: Juan C. González.

Terminada la conferencia sigue por **Espinosa hasta avenida San Martín.**

Canning y Triunvirato — (Banda de música) — Orador: Américo Ghioldi.

Terminada la conferencia sigue por **Triunvirato, Monte Dinero hasta avenida San Martín y Espinosa.**

Avenida San Martín y Espinosa — Orador: Agustín Ferro.

Terminada la conferencia y unidas las tres columnas, seguirán por avenida San Martín hasta Donato Alvarez núm. 2254, local del Centro de la sección 15a. (La Paternal), donde hablará el candidato a diputado doctor Fernando de Andréis.

MARTES 24, A LAS 5.30 DE LA TARDE

1a. (N. Pompeya) — **Coronel Roca y Centenera** — Oradores: candidato a diputado Felipe Di Tella y Ramon Alvarez.

A LAS 8.30 P. M.

1a. (N. Pompeya Norte) — **Saraza y Bauchef** — Oradores: candidato a diputado Alejandro Castiñeiras y Valentín Zamora.

1a. (N. Mataderos) — **Andalgalá y 3a. — Alvarado y Santa María** — Oradores: candidato a diputado Esteban Jiménez y Isaías Cesarsky.

Areco — Oradores: candidato a diputado Agustín S. Muzio y José Luis Pena.

4a. — **Patricios y Olavarría** — Oradores: diputado Antonio de Tomaso y Juan B. Degasperi.

* 5a. — **Fray Cayetano y Gaona** — Oradores: candidato a diputado M. González Maseda y Juan C. González.

6a. — **Thompson y Directorio** — Oradores: candidato a diputado Antonio Zaccagnini y Eugenio Nágera.

7a. (Caballito Norte) — **Neuquén y Rojas** — Oradores: candidato a diputado doctor Fernando de Andréis y Moisés Kornbliit.

13a. — **Méjico y Chacabuco** — Oradores: candidato a diputado concejal Héctor González Iramain y Alejo Grellaud.

* 15a. (V. Ortúzar y V. Mazzini) — **Avenida del Campo y El Cano** — Oradores: concejal Angel M. Giménez y Ruperto Castromán.

16a. (V. Urquiza) — **Triunvirato y Mendoza** — Oradores: Agustín Ferro y candidato a diputado doctor Alberto Iribarne.

16a. (Belgrano) — **Monroe y Conde** — Oradores: diputado Mario Bravo y Domingo Marino.

* 17a. (Maldonado) — **Sinclair y Demaría** — Oradores: Manuel Palacín y Miguel Pescuma.

* 18a. — **Castillo y Canning** — Oradores: concejal Enrique Villarreal y León Finkel.

19a. — **Juncal y Billingurst** — Oradores: Joaquín Coca y diputado Augusto Bunge.

MIERCOLES 25, A LAS 5 DE LA TARDE

9a. (Sur) — **Liniers y Belgrano** — Oradores: Domingo Marino y Agustín Ferro.

A LAS 8.30 P. M.

1a. (Vélez Sársfield) — **Lacarra y Rivadavia** — Oradores: candidato a diputado Alberto Iribarne y Raimundo Grigor.

2a. — **Monteagudo y avenida Alcorta** — Oradores: concejal Angel M. Giménez y diputado Mario Bravo.

3a. — **Caseros y Chacabuco** — Oradores: candidato a diputado concejal Héctor González Iramain y L. H. Feijoo.

* 7a. — **Pringles y Guardia Vieja** — Oradores: candidato a diputado doctor Enrique Mouchet y doctor Víctor Dubor.

8a. (Subcomité "Hijos del Trabajo") Biógrafo "Don Juan de Garay" — **Garay 2467** — Orador: concejal Francisco Cúneo.

12a. — **Humberto I y Sáenz Peña** — Oradores: candidato a diputado doctor Fernando de Andréis y José Costanza.

13a. (Círculo de Aragón) — **Tacuarí 253** — Orador: diputado Antonio de Tomaso.

* 15a. (San Bernardo) — **Triunvirato y Atacama** — Oradores: Juan B. Degasperi y candidato a diputado Esteban Jiménez.

* 15a. (San Bernardo) — **Estados e Iturri** — Oradores: diputado Enrique Dickmann y doctor Eugenio Etchegoin.

* 16a. (Saavedra) — **Vilela y Cabildo** — Oradores: candidato a diputado M. González Maseda e ingeniero Raúl Carballo.

17a. (Palermo) — **Aviles y Conde** — Oradores: Juana María Begino y Eduardo Beretta.

18a. — **Iriarte y Rivera** — Oradores: candidato a diputado Felipe Di Tella y Roberto F. Giusti.

19a. (Teatro Olimpo) — **Pueyrredón y Santa Fe**—Oradores: concejal Adolfo Dickmann y Miguel Pescuma.

20a. — **Charcas y paseo de Julio** — Oradores: diputado Augusto Bunge y José E. Pfleger.

En las conferencias marcadas así * se exhibirán las cintas "Cómo educa el Partido Socialista al pueblo", "Riqueza y miseria" y "El buque fantasma", filmadas por la comisión electoral.

Los carteles anunciadores de las conferencias para el lunes pueden retirarse esta noche y los del martes pueden retirarse durante la tarde del domingo.

Propaganda escrita

CARTELES MURALES

Desde hoy pueden retirarse en el local de la secretaría los carteles con la lista de candidatos y la plataforma electoral y un affiche de actualidad.

El lunes próximo habrá tres modelos de nuevas fajas y otro affiche.

VOLANTES

Se recuerda a los centros, comités independientes y afiliados que los dos nuevos volantes para repartir a mano están a su disposición.

BOLETAS

El lunes podrán retirarse las boletas necesarias para ser enviadas a los electores.

CONCIERTOS SINFONICOS

Los carteles anunciadores de los conciertos sinfónicos a realizarse el lunes 23 en la plaza de Flores y el miércoles 25 en avenida Sáenz y Traful, deben ser retirados en el día de hoy, sin falta.

LA SECRETARIA GENERAL.

ACTIVIDAD DE LOS CENTROS

CLUB DEMOCRATICO INDEPENDIENTE (Sección 4a.)

Se hace saber a los afiliados y simpatizantes que la secretaría ha sido trasladada al nuevo local, Hernandarias 1538, donde se reciben adhesiones todas las noches, de 8 a 10.

SECCION 5a.

Esta noche, a las 9, deberán concurrir al local del Centro los afiliados cuyos apellidos comiencen con las letras B, C y D, a fin de salir a fijar manifiestos. Se pide puntualidad.

SECCION 7a.

Se encarece a los ciudadanos delegados de circuito y miembros del comité electoral concurran hoy sábado a la reunión plenaria que se realizará en el local del Centro, Río de Janeiro 724, para tratar asuntos importantes relacionados con la campaña electoral. En esta reunión se entregará los padrones y sobres correspondientes a cada fiscal.

Al mismo tiempo se recuerda a los afiliados y simpatizantes que quieran ofrecer su domicilio para repartir boletas el día de la elección, lo hagan a la mayor brevedad.

SECCION 9a. (Sur)

Los afiliados comprendidos en las letras A a la L están citados para hoy, a las 9.30 p. m., a fin de salir a fijar carteles.

SECCION 15a. (San Bernardo)

Se cita para esta noche a los miembros del comité electoral de esta sección a objeto de tratar asuntos importantes.

A los afiliados se les pide concurran todas las noches al local social a fin de ayudar en los trabajos electorales.

Mañana se saldrá a pegar carteles, a las 11 de la noche.

Casa del Pueblo

EL PICNIC DE MAÑANA

El Centro Socialista de la sección 10a. realizará mañana un gran picnic familiar a total beneficio de la Casa del Pueblo y de las bibliotecas y recreos infantiles. El acto tendrá lugar en el pintoresco recreo Nino (Isla Maciel).

Desde las 7 de la mañana hasta las 6 de la tarde amenizará la fiesta una banda de 12 profesores. Se llevará a cabo, además, el siguiente programa: salto en alto, carrera de retroceso de 60 metros para señoritas, salto en largo, carreras de 100 metros por series de 5 hombres, íd. de 80 metros para veteranos mayores de 35 años, íd. de calzarse, íd. de 60 metros para niños (final de la carrera por series), íd. de 30 metros para niñas, romper la piñata, concurso de belleza femenina (cada entrada da derecho a un voto).

Para tomar parte en las carreras es necesario ser afiliado al Partido Socialista o a los centros culturales. Además de los premios individuales habrá uno denominado "Institución", para el Centro cuyos afiliados consigan el mayor número de puntos, debiendo ganarlo 3 años consecutivos o alternados para obtenerlo definitivamente.

Entrada, incluso insignia, $ 0.50; señoras y señoritas, 0.10.

Punto de embarco: Pedro Mendoza y Almirante Brown. Tranvías que dejan bien: 11, 12, 43, 25, 28, 62 y todos los de la compañía del Puerto. Las lanchas que conducen a ese lugar usarán banderitas rojas. El precio del pasaje es de 20 centavos, pudiendo ir, los que así lo deseen, en los tranvías de la C. A. T. E.

ASUNTO ARREGLADO

Por ESTEBAN TÖMÖRKÉNY

Esteban Tomorkény es notable arqueólogo, director del museo de Szeged, así como admirable cuentista.

Los personajes de sus narraciones son los campesinos de la llanura húngara, la "puszta", cuyos sentimientos ha estudiado, así como sus costumbres, traduciéndolos con una sobriedad que es la característica de su talento literario.

Ha publicado distintos volúmenes, en los que ha reunido sus cuentos, llevando los principales los siguientes títulos: "Bajo los álamos", "Los campesinos de Szeged", Húngaros y otros pueblos" y "Cuarto con techo de vigas".

I

Márton (1) ve pasar tranquilamente a sus carneros. De cuando en cuando se dirige al "bojtár" (2), y le dice que se corra delante para reunirlos.

Camina que te camina, Márton ha llegado con sus carneros al límite del distrito, y su "tanya" (3) está muy cerca de allí. Esto le produce alegría. Podrá tomar una comida caliente, lo que es cosa rara para un "juhász" (4).

Márton detiene su caminata; hace señas a los perros para que no atormenten al ganado y lo dejen ir y moverse como quiera. Así pasó la mañana: ovejas, corderos y carneros descansan tranquilos; el "bojtár" toca la flauta. Márton carga su pipa. La pipa de Márton es de horno recto y con el caño curvado. Se asemeja a la de los cazadores y diferencia al "juhász" del "bojtár". El "bojtár" fuma en una pipa de saúco, que fabrica con sus manos, quemando la medula con un alambre, y que talla según su fantasía. Con la yesca acontece lo mismo. Aun "bojtár" suele parecerle demasiado cara la yesca de haya que se compra a los eslovacos, y se la prepara él mismo con una flor de la "puszta" (5).

Las horas de la mañana van deslizándose. Como hace buen tiempo el "szür" (6) va sobre el pollino, y en lo alto el sol ríe mirando a los carneros de Márton.

Márton examina el sol y ve que ha llegado al mediodía. Lanza otra mirada hacia la "tanya", la que se reconoce por sus tres álamos esbeltos. Observa que alguien sale de detrás de los árboles y se acerca a través del prado. Si las cosas sucediesen como era costumbre, la mujer que viene sería la mujer de Márton. Pero esta no usa delantal blanco, porque lo que corresponde a una mujer de edad es llevar siempre delantal azul.

Márton la mira y, aunque todavía está muy lejos, adivina claramente que es la comida lo que ella trae, envuelta en una pañoleta roja. La vista del hombre que tiene gana es de largo alcance. — La portadora marcha deprisa, porque nadie en el mundo suele andar más ligera que una moza o una mujer de la "tanya". Y mejor que andar pudiera decirse que todas ellas se deslizan como cervatillos.

Márton murmura, muy bajo:—"¡Ocurre algo nuevo!" Pero nada dice. ¿Con quién podría hablar? El "bojtár" es un chico y todavía no merece que se le dirija la palabra. Hablar a los perros no es costumbre, y los carneros todo el mundo sabe que son animales estúpidos. El único a quien él se dirige algunas veces es al pollino, porque es un animal inteligente. Pero éste, precisamente, por ser un animal inteligente y sesudo, está a la cabeza del rebaño. ¿Con quién, pues, hablar?

La mujer aprieta el paso por entre la hierba, que está alta y hermosa, porque es primavera. Márton comienza a distinguir algunos detalles de su silueta. Seguramente es Apolle, la mujer del vecino Gergó Vér. Pero si es Apolle, su mujer... ¿qué tendrá? Le gusta mucho la sopa salada con albóndigas de harina... Habrá comido demasiado la víspera, y quien... ¡Hum! ¡Hum!...

La mujer que viene está muy cerca. La separan del pollino diez pasos; menos todavía, seis pasos. Los perros se lanzan hacia ella rectos, a través del ganado, no hallando camino más corto.

Pero la que se acerca con la comida no es la mujer del vecino. Es la hija de Márton, una muchacha casada el año anterior, madre desde hace cuatro semanas.

—¿Cómo es eso? — se pregunta Márton. — ¿Cómo no está en la "tanya" de su marido?

Y cuando se halla a su lado, la dice:

—Creía que era Apolle. ¿Cómo es que has vuelto tú?

La joven está pálida; acaba de pasar sus días de recién parida. Su voz no se ha asegurado; dice muy quedo:

—He vuelto, padre.

Desanuda la pañoleta roja y saca de ella un puchero y una escudilla. El puchero es para el "gazda" (7) la escudilla para el "bojtár". La comida humea todavía, porque la han tenido en el fuego hasta el último momento. Es carne de cerdo con habas... ¡Cosa rica!

Márton, un poco serio, se sienta en el suelo; el pollino se le aproxima. No ha olvidado su obligación. La cuchara y el pan están en el saco, el saco atado al "szür" y el "szür" sobre el lomo del pollino. Viene, pues, a traerlo, porque la comida va a empezar. Es un animal inteligente. Si no lo fuera, la especie haría mucho tiempo se habría extinguido, puesto que lo mejor que de ella puede utilizarse, es su inteligencia seria y plácida.

Márton tiene una cuchara, el "bojtár", no; no hay más que una. Pero con el bueno y grueso pan de centeno se puede siempre hacer una cuchara, ensartando un cacho en la punta del cuchillo. Márton hunde la cuchara en el puchero.

—¿Has vuelto con tu hijo? — pregunta.

—¡Con mi hijo! — responde la joven pálida.

Luego da un suspiro:

—¡Estaría escrito, padre!...

Márton, abatido:

—¿Te ha pegado?

—No me ha pegado — dice la mujer, confusa — Pero mejor fueran sus golpes; menos daño me hicieron que sus mismas palabras.

—¿Qué es lo que te dijo?

—Me dijo que quien no trabaja no debe comer; que ya era bastante holgazanería, y que debía ir a la recolección de los pimientos. Le contesté que aun me faltan las fuerzas; que apenas si comienzo a estar convaleciente...

—Es verdad...

—Le dije que tenía que criar al niño. ¿Cómo abandonar a un niño de un mes? ¿Cómo llevar al campo a una criatura que está mamando? Yo no puedo además... no puedo todavía coger la azada. Y usted sabe, padre, que nunca he huído del trabajo.

—¡Es verdad, es verdad!...

Márton arroja los huesos y la corteza del pan a los perros. Toma a uno de ellos por la piel del cuello y le azuza, señalándole con la misma mano un corderillo desgarriado para que lo vuelva al rebaño. El perro se aleja y hace volver al animal.

—¿De modo que ha dicho que tú no debías comer si no trabajabas?

—Lo ha dicho.

—¿Y entonces le has abandonado?

La joven mira tímidamente a su padre, temerosa de que también él la trate injustamente. Contesta en voz baja.

—Lo he abandonado.

—¿Y no te ha retenido?

—Ni con una sola palabra. Pero quizá él no ha comprendido que me marchaba para no volver.

Márton echa, furioso, el resto de la comida a los perros, y por cuarta o quinta vez da por cima del hombro unas cortezas de pan a alguien, que se coloca siempre detrás del "juhász" cuando come sentado en tierra. Este alguien es el pollino, que todo lo mira, inmóvil su gran cabeza, y hasta las cartas mira cuando están jugando sus amos.

La joven balbusea tímidamente:

—Y ahora, que he vuelto a casa ¿me querrá usted, padre?

Parécele a Márton que sus ojos se humedecen y que alguien le aprieta la garganta. Señala el rebaño y dice:

—Esos carneros son tuyos. La "tanya" es tuya. ¿Te he negado el pan alguna vez? Que el demonio se lleve a tu hombre. No volverás a verlo, si así te parece. Quédate en nuestra casa. Pero yo estoy seguro de que él te quiere y entonces ya verás como viene a buscarte.

Al oir estas palabras del padre, la joven siente que el corazón se le ensancha. Recoge los cacharros, los envuelve en el pañuelo y se dispone a marchar.

—¡Dios le bendiga, padre!

—¡Dios te bendiga también a tí!

La mujer se aleja. Márton la contempla pensativo. Después le grita:

—¡Verás! Esta noche ya no estaré por aquí; no me aguardéis a cenar.

—¡Y mi madre que creía que estaría usted hasta mañana! — dice la muchacha volviendo.

—¡No, imposible! Por este lado la hierba está muy corta. Hay que continuar el camino.

—No tiene usted pan en el saco. Espéreme y le traeré más.

—Estás mala y el andar no te hará bien .No necesito nada. Ya tengo la leche de las ovejas...

Mientras esto decía Márton hizo una señal a los perros para que reuniesen el ganado. Y el rebaño se puso en movimiento hacia el lado opuesto a la "puszta".

II

Cuando va a llegar la noche los carneros de Márton están apenas separados por una hora de distancia, a pie, de la "tanya" del marido de Vera.

El rebaño queda bajo los cuidados del "bojtár" y de los perros, y Márton monta en el pollino, después de haberse atado a la bota una especie de espuela. Un "juhász" no lleva nunca dos espuelas para aquella mitad de caballo que es el pollino; con una sola basta. Es un pedazo de hierro llamado "pica-pollino".

Este sabe bien adonde van, porque no es la primera vez que van allí, y además ha visto al mediodía a Vera en el prado: puede, pues, imaginarse de qué negocio se trata. No le gusta trotar, pero tiene un paso de andadura mejor que el de un caballo, y no es de noche todavía cuando han llegado a la "tanya". La llegada es ruidosa, porque los perros de la "tanya" se han puesto a ladrar y el de Márton les responde entre las patas del pollino.

Márton desciende de su cabalgadura, idéntica a la que condujo a Nuestro Señor. De la casa salen a recibirle. Es su yerno. János (8) Simitó. Dícele:

—Buenas noches.

—Buenas noches, respondió Márton.

Permanecen unos minutos así, sin hablar. El pollino se acerca al pozo y el "béres" (9) le saca agua. Los perros de la "taya" tienen ganas de morder al parro forastero; pero éste no sale de entre las patas del pollino ante el que se sienten con miedo porque les ha tirado unas coces.

Márton dice:

—¿No me preguntas a qué vengo?

János responde:

—Ya me lo dirá usted si quiere. Entremos.

Márton dice lentamente:

—No quiero entrar.

—¿Por qué?

—Porque no quiero. ¿Qué puedo yo buscar en la casa de donde han echado a mi hija y a mi nieto?

János baja la cabeza y remueve la arena con la punta de su bota.

—Ya comprendí que lo de Vera era lo que le traía por aquí.

—¿Por qué la has tratado de ese modo? ¡Dime!

János comenzó a defenderse:

—No he sido yo. Fué mi madre que estaba aquí, y dijo que ella había descansado bastante; que en su tiempo las paridas no estaban en la cama más que una semana...

Márton, furioso, quiso hablar; pero se calló para contener su cólera:

—Tu madre — dijo, por fin — crió a su bastardo como le dió la gana. Yo no voy a meterme en eso, ni en cómo ha criado a los demás que después ha tenido. ¡Que los críe a su gusto; y allá ella y sus cosas!...

János le interrumpe irritado:

—Trata usted a mi madre como si fuese una perra.

Márton no rectifica sus palabras; continúa:

—¿Por qué se ocupa ella de mi hija? ¿Manda ella en su salud y en la de mi nieto?

János le arroja estas frases:

—Es tan mio como suyo, creo yo...

En este momento el pollino echa a rodar a uno de los canes que se pone a aullar, mientras el perro forastero le hace burla: — ¡Guau, guau, guau; au, au, au!

Márton replica:

—Eso, tú debes saberlo.

Ríen ambos con alegría furtiva. Cuando ha pasado, János vuelve de nuevo a hablar seriamente:

—Si su mujer hubiese venido a casa de su hija, nada habría pasado. Mi madre es de otra raza, y no es culpa suya. ¿Por qué no ha venido su mujer?

—¿Qué tonterías estás diciendo? ¿Cómo iba a venir, dejando sola la "tanya"?

Callan de nuevo. Uno y otro piensan en la parte de razón encerrada en las palabras que ha oído. Por fin, Márton arroja su látigo ganchado entre las patas de los perros, arreglando así definitivamente el asunto de éstos. Después reanuda la conversación.

—¿Cuando irás a buscarla?

János responde:

—¡Como ir... puedo ir en seguida!

—Pues no tardes — continúa Márton — porque, si tardas, nunca volverá a tu casa... Y, si no la quieres, conste que yo no te la entregaré.

János le responde, desdeñoso:

—¡Bah! La ley me la entregará.

—No te la entregará — afirma Márton.

—Sí me la entregará — replica János.

Márton va a recoger su látigo, lanzado contra los perros. Lo tiene en la mano y da unos latigazos contra la arena. Entretanto medita lo que va a decir. Ocurre que aquellos movimientos, que no hacen daño a nadie, se parecen a la blasfemia; aplacan el furor y abren el camino a ideas más conciliadoras:

—Bueno, tengo que marcharme. El ganado anda cerca de aquí, y está el chico solo con él. Pero antes quiero decirte una cosa. Si me oyes que digo: "Por mi alma y por la de mi mujer, juro que tu mujer no vuelve a tu casa" entonces ni la ley ni el juez, ni nadie te la entregará. ¿Comprendido?

Hay un silencio. Después János responde:

—Comprendido.

—Está bien — dijo Márton. Y volviéndose, fué hacia su pollino. Ya montado tendió su diestra a János:

—Pondrás también una almohada en el coche... para el pequeño ¿eh?

—Bien, bien — aprobó János.

Márton, al paso ligero, abandona la "tanya" de su yerno. Ya es de noche. La luna alumbra el camino, y a los lados de éste cantan los grillos, entre la yerba.

(1) Martín.
(2) Zagal.
(3) Casa de labor.
(4) Pastor.
(5) Llanura.
(6) Capote.
(7) Amo.
(8) Juan.
(9) Boyero.

NOTAS GRAFICAS DEL EXTERIOR

EL SENA Y EL RHIN DESBORDADOS

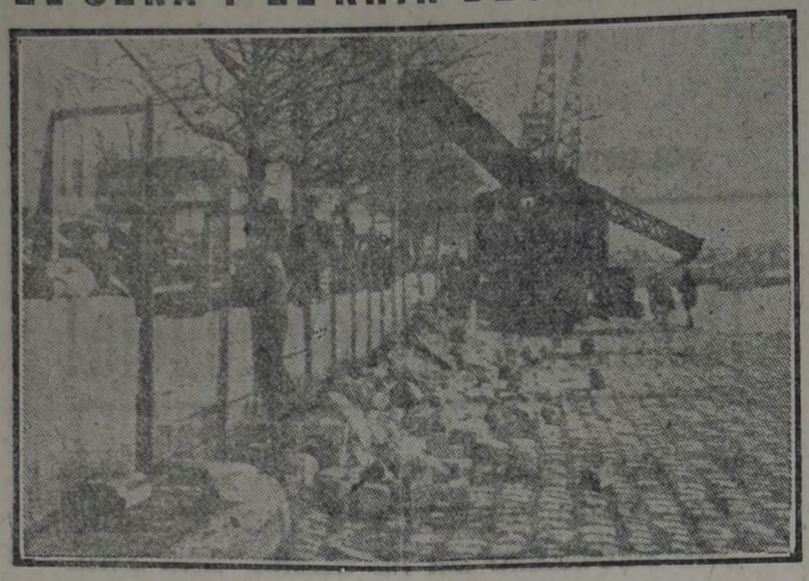

COMBATIENDO LA INUNDACION EN PARIS

Con el objeto de impedir que las aguas del Sena pudieran invadir los edificios situados en ambas márgenes del mismo, numerosos obreros construyen de urgencia un muro protector de piedra y cemento.



COLONIA BAJO LAS AGUAS; ESCENAS DE LA INUNDACION CAUSADA POR LA CRECIENTE DEL RHIN

A consecuencia de una crecida considerable del Rhin y sus afluentes muchas de las calles de Colonia han estado cubiertas por el agua. El grabado muestra una calle que recuerda una vista de Venecia.

LA ESCLAVITUD DE HECHO

En la República Argentina no hay esclavos — Art. 15 de la constitución.

LA VANGUARDIA se ha ocupado con alguna frecuencia de las horribles condiciones en que viven y trabajan los peones del norte de la república ocupados en la explotación de montes, en los yerbales y en los ingenios, y al discutirse en la cámara, en distintas ocasiones, el privilegio de los señores del azúcar, los representantes socialistas no han dejado de señalar la vergüenza que significa para el buen nombre del país la existencia de poblaciones miserables sirviendo de sostén a una industria próspera, cebada en un proteccionismo monstruoso.

Se recordará también la agitación realizada por el Partido Socialista, dentro y fuera del parlamento, para conseguir la abolición de las libretas de conchabo, verdadero régimen de esclavitud disimulada, que rigió hace pocos años en la provincia de Santiago del Estero, y que fué suprimido a raíz de la campaña que mencionamos.

En el mismo sentido, la representación socialista ha librado reñidas luchas para obtener el pago de los salarios en moneda efectiva, suprimiéndose así el sistema de los vales, usados especialmente por las grandes empresas en las regiones del norte, en perjuicio de los trabajadores, cuyos salarios, ya de por sí escasos, quedaban reducidos a su mínima expresión.

Después de las tremendas revelaciones del ingeniero Bouvier, publicadas en estas columnas, que dieron motivo a una investigación gubernativa con la consiguiente comprobación de las atrocidades denunciadas, se había hecho un relativo silencio alrededor de la terrible odisea de los peones del norte, roto sólo de tarde en tarde por las noticias de crueldades y abusos aislados, por las agitaciones de los trabajadores tucumanos y la huelga. que registramos recientemente, de los obrajeros ocupados en "La Forestal", empresa poderosa que está acampada en el Chaco santafecino como un trozo del imperio británico independiente de las leyes de la nación.

La breve tregua acaba de ser rota nuevamente, y hace poco más de una semana apareció en estas mismas columnas un escrito con las iniciales A. X., en el que se renuevan las denuncias relativas a la explotación desalmada de que son víctimas los infelices peones ocupados en los obrajes y yerbales del Alto Paraná, denuncias respecto de cuya extremada gravedad parecería inoficioso insistir, pero que señalamos a la atención de las autoridades nacionales en la esperanza de que, conscientes de la responsabilidad que les incumbe, tomarán las medidas necesarias para poner fin a los abusos y crueldades que en ese escrito se relatan.

Basta detenerse en algunos datos de la denuncia citada, para comprobar que se trata, prácticamente, de un verdadero estado de esclavitud, siendo las víctimas millares de trabajadores que, por sus escasas aptitudes para la vida societaria, y el desconocimiento de sus derechos elementales, son incapaces de la menor defensa.

Si se tiene en cuenta las condiciones en que esos hombres trabajan, sometidos como están, según la denuncia que nos ocupa, a jornadas que alcanzan a 12 y 15 horas de una tarea por demás ruda y agotadora, bajo un clima insalubre, es fácil comprender que se necesitan un vigor físico y una resistencia excepcionales para no sucumbir a los pocos años de privaciones y agotamiento.

¿Quién se preocupa de esas cosas? Quizá sea para evitar a esos pobres parias de la civilización capitalista una muerte demasiado lenta y dolorosa que sus verdugos toman sobre sí la tarea de ultimar con sus manos a los que no se muestran dispuestos a morir de hambre y de fatiga, y la crueldad asume en tales casos un rasgo piadoso y humanitario.

Los "patriotas" de última hora, que van por esas calles anunciando hipotéticos cataclismos y afectan temblar por la suerte de la nacionalidad, la tradición y los valores espirituales que le van anexos, están invitados a meditar sobre el significado de la barbarie que denunciamos.

Ella demuestra que, pese a la constitución y a las leyes, la esclavitud continúa siendo un hecho en las regiones del norte de la república, y que la independencia política de la nación es un mito allí donde las grandes empresas extranjeras disponen a su albedrío de la salud, la libertad y el bienestar de los obreros que tienen a sus órdenes

LECTURAS AGRICOLAS

LA PULVERIZACION DE LOS VEGETALES

SU EMPLEO EN EUROPA

(De "Nuestra Tierra")

Hemos prometido a los lectores de "Nuestra Tierra", en el número anterior, contarles de esta lucha a muerte que tuvieron los europeos durante el último quinquenio del siglo pasado contra los hongos invasores de los cultivos, y cumpliremos hoy con la promesa.

Nos ocuparemos especialmente de Francia en esta relación, no sólo porque fué el país más azotado por las plagas que habían cruzado el océano, llenas de destructoras energías, sino porque Francia ha dotado a la humanidad del principal remedio para combatir victoriosamente a las pestes parasitarias, como resultado del prolongado combate singular que el viticultor francés tuvo que sostener contra el hongo norteamericano.

Hemos visto en el número 73 de "Nuestra Tierra" cuán complejo era el arsenal del agricultor para combatir a las plagas hace cincuenta años y cuán ineficaz; en él dominaban las substancias de olor fuerte y de origen vegetal. Hasta 1882 no hubo cambios notables de táctica, aunque cada día se ensayaban substancias químicas, pues ya Gironard publicaba en 1868, en el "Bulletin de la Société d'Horticulture d'Eure et Loir" ensayos de acetato de potasio al 2 y al 4 por ciento para prevenir el mildiú.

La invasión

El mildiú (peronospora vitícola) se encargó de demostrar a los franceses la innocuidad del azufre para combatir a ciertos hongos, y estas notables demostraciones tenían lugar en los años 1879 y 1880. Por más que se le bombardeaba con azufre (único recurso conocido), el mildiú se propagó rápidamente y prosperaba tanto sobre las variedades europeas como sobre las americanas. En años húmedos su virulencia no tenía límites; se caían las hojas y la uva no maduraba. Aun en casos de conservar la planta parte de sus hojas, la enfermedad reducía la cantidad de azúcar en el jugo de la uva y disminuía su valor para la vinificación.

Como las vegetaciones exteriores del hongo sólo aparecen en la cara inferior de las hojas, la peste se introducía en muchos casos sin ser observada al principio; pero en cuanto se generalizaba en una zona ya desaparecía toda duda acerca de la seriedad de esta enfermedad, que no se contentaba con amenazar, sino que daba pruebas irrefutables de su capacidad para dstruir rápidamente los viñedos.

Mientras tanto, los italianos luchaban cuerpo a cuerpo contra el oidio (oidium tuckeri) y obtenían con el azufre una victoria campal. En cuanto se presentó el mildiú ensayaron la lechada de cal, y en 1883 llegó este remedio a Francia muy recomendado, como resultado de los trabajos del profesor Garovaglio en Pavía y de la escuela de Conegliano; pero esta lechada al 3 por ciento no dió en Francia los resultados de que informaban los italianos.

Contemporáneamente los alemanes se las estaban viendo con la antracnosis y descubrían el valor del sulfato de hierro para combatir a esta plaga. La práctica de pintar los postes, las cepas y sarmientos con una solución de sulfato de hierro, se generalizó en Francia.

En Francia se usaba también esta última substancia en polvo, y mezclada con yeso se ensayaba toda clase de substancias pulverulentas, sin duda porque era más fácil aplicarlas entonces, ya que no se conocía el pulverizador para líquidos.

Paúl Oliver, en 1882, publicó experimentos heches con una solución de sulfato de cobre al 8 por ciento para matar con éxito los esporos de un hongo parásito de la pera (el fusicladium pyrinum), descripto por primera vez por Prillieux, inspector general de educación agrícola en Francia.

Las virtudes del cobre

Este descubrimiento, de que las sales cúpridas tenían el poder de impedir la germinación de los esporos (semillas) de los hongos, no era una novedad. Ya en 1807, Benedit Prévost había publicado en su "Memorie sur la cause inmeriate de la carie du charbon des blés" el resultado de sus experimentos sobre la carie del trigo; y, sin embargo, este descubrimiento, de una inmensa importancia práctica, permaneció olvidado o inadvertido durante tantos años, que uno se llega a preguntar si no habrá muchas otras cosas de valor entre la infinidad de papeluchos que nadie lee.

Hasta 1885 se seguía recomendando en Francia gran diversidad de fórmulas contra el mildiú, sin acertar con la verdaderamente eficaz. Fué en el otoño de este año que el remedio ideal, no sólo para el mildiú, sino para otros muchos hongos parásitos, fué experimentado y dado a conocer. Esa substancia es el cobre. Lo más interesante de la historia es que su valor fué descubierto por casualidad y combatiendo, no a los enemigos criptogámicos de la viña, sino a ciertos enemigos del viticultor pertenecientes al género humano.

En el sudoeste de Francia, en el departamento marítimo de la Gironde, se halla situada la ciudad de Burdeos, cerca de los límites occidentales de una vasta zona vitícola. Los vinos de Burdeos se han hecho famosos en el mundo. Fué allí que hizo el mildiú su primera aparición y que causó los mayores estragos. El verano de 1882 fué particularmente favorable a su desarrollo; y como nada se había podido hacer para combatirlo, los perjuicios fueron enormes. Las hojas se caían todas en verano, la uva no podía madurar y el vino era intomable.

Algunos viñedos, como excepción, escaparon a la plaga; estaban todos ellos situados a lo largo de las carreteras públicas cerca de Margaux, Saint Julián, Pauillac y en el Médoc. Se observó que estas parras conservaban todas sus hojas. Sus propietarios habían sufrido en años anteriores fuertes pérdidas debidas a las depredaciones de rapaces y viajeros que todos los días se robaban los racimos maduros desde la vecina vía pública. Existía la añeja costumbre de pulverizar con verdigrís o verdet (acetato de cobre) unas cuantas hileras de viñedo vecinas al camino para dar a la fruta un aspecto envenenado y poco atrayente para los ladrones. Esta substancia, por razones de economía, fué substituída por una lechada de cal y alguna sal de cobre, siendo el sulfato el preferido por su baratura. Esta mezcla tenía la consistencia de la crema y un color azul claro. Se aplicaba con escobas o con atados de brezo. Esta operación se hacía cuando se acercaba la maduración y su objeto era dar la impresión de que la fruta había sido bien envenenada.

Las hileras pintadas contra los ladrones en 1852 conservaron sus hojas; las otras que estaban más seguras por su alejamiento del camino, las perdieron. Como ya se sabía que la lechada de cal no era remedio eficaz contra el mildiú, se atribuyó lógicamente el efecto benéfico al cobre.

A. Millardet, profesor de la Academia de Ciencias de Burdeos, y el profesor de química de esa facultad U. Gayon, tuvieron el honor de dilucidar experimentalmente la cuestión. Aplicaron la mezcla contra el mildiú, perfeccionaron su composición y llegaron a completar el estudio y aplicación de ese funguicida, el mejor que se haya encontrado hasta hoy y que se llamó "caldo bordalés".

Las primeras aplicaciones de la mezcla de cal, sulfato de cobre y agua, fueron efectuadas en el castillo de Dauzac (Médoc), bajo la dirección de Millardet, en varias proporciones; también ensayó varias sales de cobre (carbonato, fosfato, sulfuro) y las correspondientes sales de hierro. Al año siguiente la eficacia del cobre fué reconocida y se abandonó el hierro. En 1885, Millardet publicaba en los "Annales de la Société d'Horticulture de la Gironde" las primeras instrucciones para la preparación de la "bouillie bordelaise" como sigue:

"En 100 litros de agua, disolver ocho kilos de sulfato de cobre comercial. En otro recipiente hacer una lechada de cal, apagando 15 kilos de cal viva en 30 litros de agua. Esto se añade a la solución de sulfato de cobre, produciéndose un precipitado azulado. El operador debe agitar convenientemente la mezcla y echar una parte en un balde o regadera que se lleva en la mano izquierda, mientras que con la otra salpica el follaje con una escobita. Si tiene cuidado de no mojar las uvas con la mezcla"

Tal fué la primera fórmula publicada para la confección de caldo bordalés y el primer aparato para su aplicación fué una escoba!

El año 1885 fué muy severo, pero la intensidad del mildiú sólo sirvió para comprobar más allá de toda duda el valor de la "bouillie", perdiendo las hojas únicamente las viñas que no habían sido tratadas; el resultado nos parece ahora estupendo, cuando tenemos en cuenta lo rudimentario de los aparatos para el tratamiento, y no nos da vergüenza afirmar, pues es parte de nuestra misión, que aquellos valerosos viticultores sabían manejar la escoba con tanto empeño, que obtenían triunfos sobre las plagas, no conseguidos por muchos lectores de "Nuestra Tierra" dueños de máquinas pulverizadoras modernas.

La primera aplicación del caldo bordalés para el tratamiento de las enfermedades de otras plantas, además de la viña, fué también efectuada ese año. Prillieux, en un informe al ministro de agricultura, de octubre 22, año 1885, refiriéndose a ensayos hechos en Chateau-Langoa (Médoc), aconsejó la "bouillie" para tratar las enfermedades similares de la papa y del tomate.

Una nueva fórmula propuesta por el profesor Audoynaud, de la escuela de Montpellier, llamada "eau celeste", a causa de su color y a base de sulfato de cobre, amoníaco y agua, quiso hacerle la competencia a la "bouillie", pero resultó inferior porque quemaba el follaje.

Las dificultades prácticas de la aplicación de la fórmula hicieron surgir varias modificaciones en la composición de los remedios, que pasaremos por alto para no cansar y que se llamaron "bouillie bourguignonne", "steatite cupdique", "sulfatine", "bouillie dauphinoise", "eau celeste modifiée", "bouillie berrichonne", etc., etc., hasta que en 1888 se había llegado a la conclusión de que nada era mejor que la "bouillie bordelaise", pero rebajando su porcentaje de sulfato de cobre a 2 por ciento y hasta 1 por ciento, según los casos, lo que constituye la fórmula actual.

En el año 1887, otra enfermedad americana, el "black rot", que deseca la fruta, invadió los viñedos de Herault y de todo el valle del Garonne. Prillieux fué encargado de combatirla y el caldo bordalés resultó tan eficaz como para con el mildiú.

Para aumentar la rapidez de su acción y para hacerla más adherente, se ensayaron nuevas fórmulas de caldo bordalés que sería ocioso detallar, hasta suprimir la cal en una de ellas, titulada "bouillie bordelaise celeste à poudre unique", reemplazándola por carbonato y bicarbonato de soda y añadiéndole los ingredientes de "l'eau celeste" bien pulverizados.

Ahora el triunfo sobre los principales hongos ha sido tan definitivo, que ya en Francia se experimenta muy poco al respecto. El caldo bordalés, tal como hemos detallado su fabricación en el número 68 de "Nuestra Tierra", se ha vuelto el funguicida más popular y no hay señales de que pueda ser superado por ningún otro.

Las enfermedades criptogámicas no son tan generales ahora en Europa como en América, y allá el caldo bordalés se aplica sobre todo a la viña y a la papa. Para los viñedos, la pulverización con caldo bordalés es en Francia una operación tan ligada a la práctica regular como la carpida y la poda.

He aquí, pues, una conquista de la experiencia, cuya importancia para la humanidad difícilmente se podría calcular por lo desmedido de sus beneficios, derivada de una observación casual y nacida bajo el acicate de la necesidad; pero únicamente la ciencia pudo organizar la defensa, sistematizarla, evitar al hombre práctico tanteos inútiles y gastos superfluos. Los nombres de Millardet, Gayon, Prillieux, Audoynaud, Patrigeon, Pons y tantos otros técnicos abnegados, merecen no sólo ser recordados con gratitud por sus compatriotas, sino también por nosotros, los que en tierra americana vivimos en la patria de esas mismas plagas que ellos nos han enseñado a combatir.

MOVIMIENTO GREMIAL

FEDERACION OBRERA REGIONAL ARGENTINA

INFORMACION OFICIAL

TRIUNFO DE LAS FOSFORERAS DE LA PORTEÑA

La huelga que el personal de la fábrica de fósforos La Porteña, de Avellaneda, declarara el día 9 del corriente, en procura de mejores condiciones de trabajo y salarios y la expulsión del establecimiento de varios elementos que conspiraban continuamente contra el sindicato, ha quedado solucionada ayer con un gran triunfo para los huelguistas.

Este hermoso movimiento, hecho casi exclusivamente por mujeres, ha puesto una vez más en evidencia su buena disposición para la lucha, y, además, el amplio espíritu solidario y unionista de que están animadas. En los días de huelga, que fueron diez, el ánimo no decayó un solo instante, notándose, por el contrario, que, a medida que el tiempo transcurría, su actividad iba en aumento y su confianza en el triunfo se afirmaba. Ni una sola deserción se ha producido, lo cual es la mejor demostración del elevado concepto que estas mujeres tienen de la lucha.

El sindicato de obreros fosforeros de Avellaneda, al cual pertenecen éstas, puede estar satisfecho de contar en su seno con un contingente de mujeres tan resuelto y valiente.

Entre las condiciones obtenidas podemos anotar algunas de ellas, que son: reconocimiento de una delegación del sindicato en la fábrica; todo el personal de obreras y obreros será asociado al sindicato; expulsión de siete obreras pertenecientes a la sociedad amarilla La Cruz, creada y dirigida por el cura de la localidad; aumento proporcional que oscila en un 20 por ciento.

Cooperó en la solución del conflicto el delegado Aurelia Hernández, llevando la representación de la federación local y de la F. O. R. A.

ESTIBADORES DE CRESPO (E. RIOS) — TRIUNFO PARCIAL

El conflicto obrero de Crespo (Entre Ríos), cuya importancia hemos hecho notar ayer, se encamina hacia la solución.

Informaciones telegráficas que envía el secretario del sindicato de estibadores a la secretaría de la F. O. R. A. hacen saber que la casa cerealista Jacob, una de las más importantes, ha aceptado el pliego de condiciones presentado por los obreros.

El sindicato, procediendo con un alto sentido práctico, resolvió inmediatamente la reanudación del trabajo, a fin de reducir el número de huelguistas y poder proseguir con más ventaja la lucha contra el resto de las casas, que se mantienen obstinadas en su negativa.

LAS GIRAS DE PROPAGANDA GREMIAL

Prosiguen con éxito creciente las giras de propaganda que realiza la F. O. R. A.

El delegado Lotito, de conformidad con la F. O. local de San Francisco, ha visitado las localidades de Arroyito y El Tío, pronunciando con tal motivo interesantes conferencias.

Es de hacer notar que en Arroyito es la primera vez que concurre un propagandista obrero, lo cual, como es de imaginar, ha suscitado un gran interés.

En El Tío, el 17, los trabajadores saludaron la llegada del tren que conducía al delegado de la F. O. R. A., con bombas de estruendo y con una numerosa manifestación. Momentos más tarde, aunque no estaba anunciada ninguna reunión, el delegado pronunció una conferencia en el salón social, ante un público obrero de más de 150 personas.

El día 18 dió el delegado una segunda conferencia frente a la estación.

El delegado Enrique Villacampa se halla en Río Cuarto desde el sábado 14. La circunstancia de las festividades carnavalescas le ha privado desarrollar la labor que le incumbía.

No obstante, el domingo 15 pronunció una conferencia a los ferroviarios, desarrollando el tema de la unidad de la organización entre los trabajadores del riel.

Después de la conferencia, las secciones de la Federación Ferroviaria y La Fraternidad sellaron un pacto solidario y resolvieron editar un manifiesto, haciendo público el acuerdo.

El consejo de la Federación obrera local, en presencia de Villacampa, acordó realizar diversos actos de propaganda, en los cuales este camarada deberá usar de la palabra.

Informan a último momento a la secretaría de la F. O. R. A. que el delegado Luis Lotito, que había llegado a Devoto, ha sido detenido por orden del subcomisario del departamento San Justo.

La detención del delegado ha obedecido al hecho de haber éste reclamado contra la prohibición de una reunión.

La secretaría de la F. O. R. A. ha dirigido inmediatamente a las autoridades de Córdoba una protesta por la detención del delegado, y reclamando a la vez su libertad.

CHAUFFEURS Y COCHEROS

PROSIGUE LA HUELGA

Entrevista de obreros con los concejales socialistas

Mantiénese en el mismo estado la huelga de chauffeurs y cocheros.

Ayer por la tarde una comisión obrera entrevistóse con el intendente municipal, al que impusieron de los alcances del petitorio presestado. La entrevista terminó sin haberse llegado a nada concreto.

Hoy, de 1 a 5 p. m., en Alsina 2832, celebrarán los huelguistas una asamblea, a efectos de seguir considerando el desarrollo del conflicto.

Ayer, un número regular de obreros chauffeurs celebró una entrevista con el grupo comunal socialista, a quien expuso la interpretación capciosa que la prensa rica da al petitorio por ellos presentado a la autoridad municipal, y precisaron el verdadero significado del mismo. El grupo de concejales socialistas los invitó a una nueva reunión, la que, posiblemente se realizará en la fecha.

EN LOS MATADEROS DE LINIERS

ESTADO DEL LOCAUT

No se produjeron mayores novedades en lo que respecta al locaut que los abastecedores decretaron en los mataderos.

Si los patrones se muestran intransigentes, por su parte los obreros no cejan en su empeño de salir airosos en sus justas demandas, ya que no piden otra cosa que la reposición total en sus puestos de los que han sido separados por el locaut patronal.

Es motivo de risa entre los obreros las cifras abultadas con que anuncian los diarios ricos la matanza diaria, las que califican de exageradas en demasía.

Así, por ejemplo, ayer informaban que habían sido sacrificados alrededor de 3000 animales, cuando en tiempos normales no pasan de 1400. Esto los induce a creer que las tales cifras son dadas a conocer al público con el solo propósito de impresionar.

Los concejales Dickmann y Spinetto visitan el establecimiento — Proposición rechazada

En una reunión verificada por el grupo comunal socialista se consideró el informe de los concejales Adolfo Dickmann y Alfredo L. Spinetto respecto de su visita a los mataderos, a cuyo objeto fueran designados.

Expresaron los concejales nombrados que tanto la matanza como el transporte de las reses se efectúan en contravención con las ordenanzas municipales vigentes, pues, entre otras cosas, las condiciones de higiene dejan mucho que desear. Detallaron ampliamente la forma en que se realizan ambas operaciones, haciendo resaltar los inconvenientes que de ello derivan para la salud pública.

También informaron dichos concejales haberse apersonado a la sociedad de patrones matarifes lanares, ante la cual insistieron en la proposición anterior del concejal Dickmann sobre el nombramiento de una comisión mixta de obreros y patrones, presidida por la autoridad municipal, como medio de llegar a la solución del conflicto, prometiendo aquélla contestar al respecto.

Poco tiempo después comunicó la sociedad citada que había resuelto rechazar dicha proposición.

ALBAÑILES Y ANEXOS

Continúa la huelga — Manifiesto obrero

Sigue con gran firmeza la huelga de este gremio. Dos de los obreros que habían sido detenidos fueron puestos ayer en libertad. A pesar de eso, la reacción policial se hace sentir, pues no pasa día sin que alguno de los huelguistas sea molestado por ella.

Estos han publicado el manifiesto que a continuación sigue:

"Una vez más el puñado de aguerridos luchadores por la integridad del gremio y el bienestar del hogar os damos el grito de alerta, reclamando vuestro esfuerzo y entusiasmo en nuestro puesto de lucha y de prueba, para empeñar hasta el pleno triunfo de nuestro movimiento la batalla gremial entablada contra las ambiciones desmedidas de los potentados más reacios a cedernos la migaja más de mendrugo y de respeto que reclamamos.

¡Ánimo, voluntad y fuerza, camaradas, es lo que necesitamos, y eso está en todos los explotados del andamio, que, aunados y decididos, por ser la clave de todos los demás gremios, debiéramos dar el ejemplo más edificante.

La dejadez y la apatía en esta hora de acción serían el aplastamiento de nuestra dignidad, de nuestros derechos, de nuestros intereses, la perpetuación desesperante de la miseria de nuestros hijos y el recrudecimiento brutal de la soberbia, la expoliación, la tiranía y el desprecio infamante de los patrones.

A juntar fuerzas, pues, voluntad y decisión en nuestras asambleas diarias, en el local de Estados Unidos 3545, a las 3 p. m. (El domingo 22, a las 8 a. m., en Alsina 2832)."

OBREROS EN MIMBRE

UN NUEVO TRIUNFO

Después de 25 días de porfiada lucha, este gremio conquistó la jornada de ocho horas y un aumento de sueldos que oscila entre el 25 y el 30 o|o. Asimismo, fué expulsado de la casa Francisco Graglia el conductor de carros, a pedido de los huelguistas.

Ayer firmaron ya el pliego de condiciones los patrones Romualdo Bilek y De Ferrari.

UNION OBRERA DEL AFIRMADO

La asamblea de mañana

Mantiénese decididamente la huelga de este numeroso gremio.

Mañana, a las 8 a. m., en Carlos Calvo 4232, celebrarán los obreros una importante asamblea para tratar asuntos relacionados con el movimiento.

FEDERACION OBRERA MOLINERA

Nueo consejo federal provisorio

La reunión de delegados efectuada el día 19 por la noche, convocada por el consejo de esta federación, tomó la siguiente resolución:

1o. Que en vista de haberse invitado oficialmente al secretario general y consejo federal de la F. O. R. A., para acusar o levantar ciertas apreciaciones hechas por un delegado de la F. O. R. A. ante el consejo de la Federación O. molinera, y después de un amplio informe del secretario general de esta última sobre el asalto a mano armada del día 13 del corriente a la sede de la misma, en el cual se encuentra complicado un consejero de la F. O. R. A., el secretario general de la F. O. molinera renuncia a la secretaría hasta que el consejo de la F. O. R. A. autorice o desautorice públicamente la actitud del consejero de la F. O. R. A. para la Federación O. molinera.

Los delegados, reunidos en asamblea, resuelven dejar constituído un consejo provisorio, que se hará cargo de la secretaría y la administración del sindicato hasta la próxima asamblea general del gremio, que se convocará para el 29 del actual.

El consejo provisorio ha quedado designado en la siguiente forma: secretario general, Carlos Méndez; prosecretario, Donato Pafundi; tesorero, Francisco Ibarra; prosecretario, Benito Cabrera; secretario de actas, Pedro Sosa; vocales: Juan Sánchez, Benito Cocas, José Lucio, Antonio Benavente, José Suárez, Manuel Cabana, Luis Lachá y Francisco Bost.

UNION GENERAL DE OBREROS EN CALZADO

Proposición de arreglo aceptada

Esta sociedad invita al personal de la casa Grimoldi, en huelga, que trabaja en otras casas o se encuentra ocupado en otros oficios, a que acuda a la asamblea del personal hoy, a las 8.30 a. m., para comunicarle la proposición patronal de arreglo, la cual ha sido aceptada en la asamblea realizada ayer.

Dicha proposición fué aceptada por mayoría. En general está basada en el seguro de un 90 o|o a cada obrero y quincenalmente sobre los precios actuales, fijando una cantidad máxima de producción en cada sección, más de la cual no podrá excederse el obrero.

Mañana publicaremos la nota íntegra.

Falta únicamente dejar arregladas las secciones de suela, aparado y cortes, en las cuales hay algunas dificultades que han de subsanarse antes de volver al trabajo.

OBREROS SASTRES, COSTURERAS Y ANEXOS

Casa M. Zabala

La comisión administrativa de esta sociedad invita al persosal de sastres y costureras, internos y externos, de esta casa, socios y no socios, a la asamblea que se realizará mañana, a las 9 de la mañana, en su local social, Cevallos 448, a fin de tratar asuntos relacionados con la casa. También un miembro de la comisión de salario informará de los trabajos realizados por ésta ante el departamento nacional del trabajo.

Asamblea y conferencia

Se invita también al gremio en general a la asamblea y conferencia que se realizará el jueves 26 del corriente, a las 8.30 p. m., en el local Sarmiento 1136 (altos), donde varios compañeros informarán de los trabajos realizados en el departamento nacional del trabajo y los beneficios que aporta la reglamentación del trabajo a domicilio.

GRABADORES SOBRE METALES

Nueva comisión administrativa — En la asamblea ordinaria realizada el día 5 del corriente se procedió a la renovación de la C. A., la que quedó designada en la siguiente forma:

Secretario general, Fidel Casella; de actas, Luis Rhr; tesorero, Octavio Taramaver; vocales: Luis Pisani, Joaquín Olgueró, Agustín Corina, Luis Pastorino, Luis Bogni, Alfredo Antoñanzas y Bonifacio Fernández; revisores de cuentas: Luis Galli y Carlos Monti; suplentes: Antonio Manzione, Rafael Notali, Juan Esbert y Pablo Pouviel.

EN COMODORO RIVADAVIA

CONTINUA EL DESQUICIO PETROLIFERO

DESORDEN PERMANENTE PRESIDIDO POR EL CAPITAN FLIES

Abusos y atropellos injustificables

UNA CARTA INTERESANTE

El estado de desorden y desquicio permanente en que vive la explotación petrolífera de Comodoro Rivadavia, prueba que hay allí uno o más resortes flojos. A nuestro juicio todo depende de la incapacidad del capitán Flies, que si es un marino justamente reputado, carece de las condiciones que se necesitan para manejar y dirigir una empresa de índole estrictamente industrial. Si se tratara de manejar soldados o marineros sometidos a la disciplina militar, es probable y hasta seguro que la gestión del capitán Flies fuera coronada por el mayor éxito. Pero en la explotación de Comodoro hay que manejar y dirigir grupos industriales que tienen autonomía propia y que hacen por esto mismo, la cuestión mucho más compleja. El secreto del éxito en estas empresas no reside en el empleo de gestos y medidas autoritarios, sino en el conocimiento exacto de la capacidad de cada obrero, en el empleo adecuado de cada una de esas capacidades y en profesar a la gente que trabaja la consideración y el respeto a que son acreedores. Con medios inteligentes, persuasivos y dotados de bastante plasticidad para adaptarse a las condiciones tan varias de aquel personal heterogéneo, el capitán Flies habría hecho de Comodoro, una explotación ordenada y próspera. Ha preferido o no ha sabido sino usar los medios terminates y expeditos que se usan en los navíos de guerra, y allí está el resultado: un desquicio y un desorden permanentes.

Ya tendremos oportunidad de abondar más esta cuestión, que creemos conocer con alguna profundidad. Por el momento nos limitamos a lo expuesto como introducción a la interesante carta que acabamos de recibir y que publicamos a continuación:

Comodoro Rivadavia, febrero 4 de 1920.—Ciudadano director de LA VANGUARDIA.

El 31 de enero ppdo., los obreros de la explotación petrolífera celebraron asamblea cuya convocatoria se hizo por medio del manifiesto que le remito. Al siguiente día, 1o. de febrero de 1920, a las primeras horas de la mañana, se presentó en los campamentos un camión con marinería, desalojando a la fuerza al secretario de la F. O. petrolífera y a los miembros de la comisión, conjuntamente con Pablo Muñoz, corresponsal de LA VANGUARDIA. Fueron trasladados al pueblo de Comodoro, donde el secretario fué conducido por la policía a presencia del capitán Flies, el cual le dijo que acusaba a la comisión por injurias graves inferidas a él y a sus empleados, por medio del manifiesto, y que los mandaría a Rawson.

Los obreros de los diversos campamentos indignados por el desalojo inesperado de los miembros de la comisión, abandonaron las piezas en son de protesta y se dirigieron al pueblo de Comodoro donde los siguieron las mujeres y los niños, cantando el himno "Los hijos del pueblo" y gritando: ¡Viva la huelga!

Debo hacer notar que el camino que conduce de la explotación al pueblo tiene a un lado el mar y la vía férrea y del otro lado hay una cadena de cerros, de manera que al llegar al pueblo el camino se estrecha de tal modo que queda una sola entrada. A 600 metros de esa entrada fueron atajados por un piquete de marineros y obligados a pasar de dos en dos, distanciados 50 metros; llegados a la primera bocacalle del pueblo, frente al consulado italiano, otro piquete de gendarmes atajó a los que iban de a pie y a los que llegaban en automóvil.

En estas circunstancias la policía hizo alarde de brabuconadas, sabiendo que ni uno solo de los obreros tenía arma, porque les está prohibido usarlas por disposición de la administración. Algunos vigilantes se introdugeron en el local de la Federación e intentaron sacar a todos los obreros que estaban dentro, pero éstos exigieron la orden del juez, a lo que el comisario contestó que todo se hacía por orden del capitán Flies y se dispuso a cumplirla ordenando a los agentes a hacer uso de la fuerza, a lo que los obreros se resistieron, sacando a los policías a empellones y puñetazos; escena que terminó con la llegada al local de un piquete de marinería, el que consiguió sacar a la fuerza a los obreros del local, haciendo uso de las bayonetas y las culatas de los fusiles, no faltando un oficial que disparara un tiro de revólver dentro del local sin hacer blanco.

Los marineros llevaron a algunos obreros presos y los demás los arrearon por el pueblo camino a la explotación.

La guardia blanca se estrenó profiriendo insultos y amenazas a los obreros. Al gerente del Banco de la Nación, presidente de la liga, se le vió pasear por la vereda revólver en mano, alentando a los marineros y agentes. Llegados los obreros que regresaban del pueblo, se reunieron con otros frente al consulado italiano, donde los vigilantes y marineros los atropellaron, dando culatazos a diestra y siniestra. Más de 1.500 obreros indefensos, en medio de los gritos de mujeres y niños protestaban contra el atropello de que eran víctimas dando gritos de "viva la huelga" y cantando los himnos obreros.

Con esa triste salvajada de que se hace víctima una maza de trabajadores habitualmente pacíficos y que luchan porque están plenamente convencidos que sus peticiones están encuadradas dentro de la más estricta justicia, ya no queda duda alguna de que la administración quiere hacer fracasar la huelga por medio del terror, aparte de los mil ardides de que ha echado mano sin resultado alguno.

Al día siguiente, a las 5 a. m., fueron retirados los guardias del local de la Federación y pudo ser ocupado otra vez por los obreros. La administración intentó desalojar dos familias, pero no lo hizo por andar los maridos escapados debido a que la policía los persigue por el delito de pertenecer a la comisión.

Hasta ayer no se acordaban permisos para celebrar asamblea. Parece que el capitán Flies fuera la primera autoridad del pueblo y es probable que siga violando el derecho de reunión.—**Félix A. Ayala.**



Comisión administrativa de la Federación obrera petrolífera

PINTORES DE LETRAS Y ANEXOS

Llamado al gremio

Esta sociedad ha pasado a los trabajadores del gremio la siguiente circular:

"La comisión administrativa de este sindicato os invita a la gran asamblea a realizarse hoy, a las 3 de la tarde, en nuestro local social, con el objeto de tratar una importante orden del día.

Después de nuestra última huelga, los camaradas letristas que adquirieron con ella múltiples beneficios, y que supieron recién lo que vale el sindicato para imponer derechos, se van olvidando del deber que tienen de aportar a la organización gremial el mayor caudal de entusiasmo, con el objeto de no ver malograr todas las mejoras conseguidas tras una ruda lucha de 58 días.

Cada compañero letrista, decorador o anexo, tiene la obligación de concurrir a esta importantísima asamblea, de la cual depende la buena marcha y progreso del sindicato.

Los compañeros que no tengan su carnet correspondiente serán munidos del mismo en la asamblea. Los que hubieran olvidado sus deberes en la lucha pasada, por debilidad, pueden concurrir también, de acuerdo con una resolución de asamblea, en la que fueron amnistiados, y pueden pasar a retirarlo.

Orden del día: Lectura del acta anterior, Reintegración de la comisión administrativa, Asunto picnic o fiesta social, Proposiciones de secretaría, Asuntos varios.

EN CONFLICTO MARITIMO

Ninguna novedad de importancia ha se producido en el curso de este conflicto.

A consecuencia del boicot declarado por la Federación Obrera Marítima a los buques de la compañía Mihanovich, los servicios portuarios están casi totalmente paralizados, pues si algunos de aquéllos se mueven, lo hacen con remolcadores particulares.

HUELGAS Y CONFLICTOS VARIOS

Talleres "San Martín" — Gestiones del delegado obrero en Montevideo

El delegado del personal en huelga de estos talleres que actualmente hállase en Montevideo comunicó a sus compañeros que asistió a una reunión de delegados de la Federación en madera, durante la cual pudo apreciar la disposición de ánimo de aquéllos para prestar su solidaridad a los huelguistas.

También comunica que se entrevistó con el secretario de la F. O. Marítima, quien le prometió que trataría de investigar un asunto en el que es parte Edelmiro R. Olivera.

Casa Bunge y Born

Persiste el conflicto de esta casa. Todos los días, en Suárez 2034, a las 3 p. m., se reúnen los obreros.

Casa Carranza

También en este establecimiento prosigue la huelga.

Hasta ahora ninguna novedad se ha producido en su curso que pudiera alterar sus resultados.

SINDICATO DE MOZOS Y ANEXOS

Conferencia — La comisión de propaganda de este sindicato invita al gremio gastronómico en general a la conferencia gremial que tendrá lugar el 23 del corriente, a las 9.30 p. m., en su local social, Sarmiento 1136.

ASAMBLEAS Y REUNIONES

PARA HOY

Obreros ebanistas — En el teatro Hipodrome, Corrientes y Carlos Pellegrini, asamblea general, a efectos de considerar la respuesta patronal al pliego de condiciones.

Obreros biseladores y anexos — En Méjico 2070, a las 2 p. m., asamblea general.

LAS DE MAÑANA

Federación de obreros pintores — Asamblea general, a las 9 a. m., en Sarmiento 1136, para tratar asuntos importantes.

ESCULTORES EN MADERA

Rectificación — Por error se dijo en una información aparecida en nuestras columnas el 30 del mes ppdo. referente al pedido de la centralización del trabajo de talla que éste había sido dirigido al sindicato de ebanistas, cuando en realidad lo fué a la Federación de trabajadores en madera.

DE LUJAN

Los peones municipales se declaran en huelga

LUJAN, 20 — Los peones municipales declaráronse en huelga.

Motivó el conflicto el hecho de adeudárseles cuatro meses de sueldo, los que se rehusa a abonar el intendente, en virtud, dice, de carecerse de fondos.

DE ROSARIO

HUELGA DE ESTIBADORES — PLIEGO DE MEJORAS PRESENTADO

Han pasado los estibadores el siguiente pliego de condiciones:

1o. Aumento de un peso sobre los salarios actuales.

2o. Cuando se cargue un buque a granel con cintas eléctricas, con depósito, se emplearán diez hombres por caño. En los elevadores Sur y Sanday se pondrán 16 y 12 hombres, respectivamente.

3o. Las estibas serán de 22 bolsas de alto, 16 de pared y 9 de caballete.

4o. En las bodegas que se carguen a granel se dejará espacio para abarrotar con bolsas, y que permitan caminar libremente.

5o. Abolición de las horas extras intermedias, o sea las extras después de haberse trabajado cuatro horas seguidas.

6o. Para descargar vapores se emplearán siete hombres por bodega, y si se trabaja a dos manos, catorce hombres.

7o. Los capataces solicitarán el personal a la sociedad.

8o. Se establecerá turnos para facilitar que todos los obreros puedan trabajar.

ROSARIO, 20 — Habiendo sido rechazado ayer por los exportadores el pliego de condiciones presentado por los obreros estibadores, desde hoy comenzó la huelga de éstos. El trabajo debía paralizarse mañana en el puerto, pero debido a que los exportadores rechazaron de plano el petitorio obrero, se resolvió anoche iniciar la huelga hoy. Esta mañana y a la tarde los huelguistas celebraron asamblea. Hay entusiasmo y reina solidaridad.

Huelga de bolseros

Los obreros bolseros también declaráronse en huelga. Se reúnen en el local de los estibadores, Catamarca 1862.

Los chauffeurs

Mañana sábado vence el plazo para que los patrones contesten al pliego de condiciones presentado por los chauffeurs. Estos, que pertenecen a la Federación del V congreso, como los bolseros y estibadores, dicen que harán un movimiento enérgico. — Corresponsal.

Asambleas y reuniones

En la Capital

PARTIDO SOCIALISTA

Sección 1a. (Nueva Pompeya) — Sáenz 690. Asamblea hoy sábado, a las 8 p. m., para proseguir tratando los puntos de la orden del día pendientes de la asamblea del día 15.

Subcomité "Paz y Trabajo" — Hoy, a las 8.30 p. m., se reunirá la comisión de fiesta para tratar sobre el picnic a realizarse el domingo 29 en el recreo del Nino y la ampliación de la misma.

Centro Socialista Femenino — Hoy se reunirá la C. A., a las 5 p. m., en Rivadavia 2342 (1er. piso), a objeto de tratar asuntos urgentes.

AGRUPACIONES VARIAS

Agrupación Femenina Socialista — Efectuará asamblea mañana, a las 2.30 p. m., en C. Pellegrini 456, O. del D.: A. B. C., movimiento de socias, proposiciones a la convención de la Alianza Internacional, pro sufragio femenino, varios.

Biblioteca "Antorcha de la Verdad" — La C. A. se reúne hoy, a las 8.30 p. m.

Bibliotecas y recreos infantiles — La C. D. de esta asociación se reunirá hoy, a las 5 p. m., en Río de Janeiro 724. Se encarece puntual asistencia a sus componentes.

VELADAS Y CONFERENCIAS

Centro de la 5a. — Realizará una función de variedades y conferencia el sábado 28

CRÉDITOS
PAGADEROS EN 10 MENSUALIDADES
MAISON ADHÉMAR
S. A.
CANGALLO Y SUIPACHA
GRANDES ALMACENES DE BLANCO Y CONFECCIONES

ACADEMIA SUPERIOR DE COMERCIO "HELLER" DE BUENOS AIRES
INSTITUTO PRACTICO DE ESTUDIOS MERCANTILES, fundado en el año 1905. CORRIENTES 1980, U. T. 5742, Libertad. Fundador y director: Doctor A. HELLER, Autor de obras "METODO HELLER".
ASPIRANTES A CONTADOR, Balanceador, Tenedor de libros, Taquígrafo, Empleado de comercio, Bancos, Ferrocarriles, Reparticiones públicas, etc. Para obtener una sólida y rápida preparación y recibir el diploma correspondiente, inscríbase en los CURSOS ESPECIALES QUE DICTA PERSONALMENTE O POR CORRESPONDENCIA esta antigua y acreditada ACADEMIA, dirigida y atendida personalmente por su fundador y director.
IMPORTANTE. — No deben faltar en ninguna parte las obras "Método Heller". Muy útiles e interesantes. Las más completas de las publicadas hasta la fecha. Preparadas especialmente para estudiar sin profesor.
Tratado Teórico-Práctico de Contabilidad y Teneduría de libros $ 6.—
Tratado Teórico-Práctico de Cálculos Mercantiles (5a. edición) „ 3.—
Guía y Consultor Práctico del Comerciante . . . . . „ 3.—
"50 Modelos Prácticos de Contabilidad" . . . . . „ 2.—
Curso Práctico de Caligrafía Comercial Moderna . . . „ 1.—
Curso Práctico de Ortografía y Redacción Comercial . . „ 1.—
Aritmética Práctica y Razonada . . . . . „ 1.—
Los pedidos de libros y programas deben dirigirse al Director y Autor: Doctor A. HELLER, Corrientes núm. 1980, Buenos Aires.

a las 9 p. m., en el cine-teatro Minerva, calle Rivadavia 7428.

Se exhibirá varias cintas de carácter científico y los artistas Kitor, Anselmi, Fleurquiz, Santiago Santoro y Los Carpi ejecutarán diversos números de canto.

La conferencia estará a cargo del diputado Bunge.

Entrada: platea, $ 0.50; tertulia, 0.40; palcos con 4 entradas, $ 4. Se expenden en R. L. Falcón 2577.

Biblioteca "Jean Jaurés", del Centro de la 11a. — A beneficio de esta institución se llevará a cabo una fiesta campestre el domingo 29 del corriente, en el stand del Tiro a Segno, calle Echeverría 850 (Belgrano).

De acuerdo con el programa confeccionado al efecto, desde las 7 de la mañana una banda de música ejecutará un escogido repertorio de piezas bailables, dándose comienzo al mismo tiempo a los siguientes juegos: tómbola, carreras de tres pies y de resistencia, olla colgante, paso de las botellas, correo sin estampillas etc.

Entrada para hombres, 50 centavos. Las señoras, señoritas y niños tendrán entrada libre. Insignia obligatoria para todos: 10 centavos.

En la provincia de Buenos Aires

PARTIDO SOCIALISTA

Tigre (Islas) — Asamblea extraordinaria en arroyo Caraguatá mañana, a las 2.30 p. m. O. del D.: asuntos electorales.

San Nicolás — Asamblea extraordinaria el martes, a las 8.30 p. m. O. del D.: A. C., informe de la comisión investigadora, propaganda electoral, constitución de comisiones para pegar carteles.

La Plata (sección 1a.) — 49 No. 719. Asamblea extraordinaria mañana, a las 3 p. m. O. del D.: cargos a dos afiliados. Se ruega puntual asistencia.

Diversas

CAPITAL

Centro Socialista de la 3a. — Suárez 2034. Se hace saber a los afiliados que no están al corriente con la tesorería, que deben hacerlo antes del día de la próxima asamblea; en su defecto, serán dados de baja.

También se encarece a los que no han aún retirado el nuevo carnet, lo hagan a la mayor brevedad posible.

INTERIOR

Lanús (Oeste) — La C. A. invita a los afiliados y simpatizantes a concurrir todas las noches al local social a objeto de colaborar en los trabajos referentes a la campaña electoral.

Hay que escribir direcciones, fijar carteles y realizar otros trabajos.

MUNICIPALES

BARRERAS DE PASO A NIVEL

De acuerdo con la minuta remitida por el concejo deliberante al departamento ejecutivo en la que pedía se hicieran gestiones tendentes a evitar en lo posible el cierre de las barreras del ferrocarril Central Buenos Aires en el truce con la calle El Cano, a objeto de facilitar en lo posible a las empresas de tranvías el cruce de las mismas, librándolas de las largas esperas que producen a sus coches durante el tiempo en que permanecen bajas, y en el deseo de dar a aquella zona un mejor servicio de tranvías, el intendente municipal celebrará en breve en su despacho una conferencia con los gerentes de las tres compañías, con el objeto de buscar la mejor solución posible a este inconveniente.

LA ESCASEZ DE SEPULTURAS

Debido a las dificultades que ocasiona la escasez de sepulturas en el cementerio del Oeste, destinadas a inhumaciones en tierra, la intendencia ha dispuesto que a ese objeto se destinen las manzanas 1, 2, 4, 5, 7 y 8 de la sección 1a. de dicho cementerio.

BAÑADEROS DE CABALLOS

Se ha autorizado la instalación de un bañadero para caballos con surtidor de agua en la calle Provincias Unidas esquina Pedro Goyena, aceptando al efecto el presupuesto de las obras sanitarias de la nación por $ 269.

MOVIMIENTO DEMOGRAFICO DE LA CAPITAL

El director del registro civil ha elevado a la intendencia el cuadro demográfico administrativo del movimiento habido en esa repartición durante el mes de enero último:

Hubo 3.788 nacimientos, 1.983 varones y 1.805 mujeres; defunciones 2.040, 1.101 varones y 939 mujeres; 129 nacieron muertos.

Se expidieron 3.388 testimonios; labráronse 14 750 actas.

La renta producida asciende a pesos 16.282.50

En la sección 3a. (parroquia Santa Lucía), es donde hubo más nacimientos, se celebraron más matrimonios y ocurrieron más defunciones.

CARROS TRANSPORTADORES DE CARNE

El intendente ha dispuesto que mientras dure el conflicto en los mataderos, se permita a los carros transportadores de carne que entren en el municipio después de las 3 de la tarde.

EN EL ASILO MUNICIPAL NOCTURNO

Ayer por la mañana el intendente municipal se trasladó al local de la calle Entre Ríos esquina Pavón, donde funciona el asilo nocturno municipal.

En el interior del edificio se han hecho ampliaciones, habilitando dormitorios, con sus camitas de hierro pintadas de blanco y suprimiéndose por completo los entarimados donde en revuelta confusión pernoctaban mujeres de todas las edades.

Han sido construídas asimismo varias dependencias para alojar a las mujeres con hijos.

Modificáronse, igualmente, los lavaderos, sección de costura y cocina. Las reformas del asilo, que se designará Hogar Mercedes de la Sala de Rigios, serán inauguradas en la próxima semana.

CALLE LEANDRO N. ALEM

El intendente municipal, de acuerdo con la ordenanza sancionada por el concejo deliberante por la cual se cambia el nombre de paseo de Julio por el de calle Leandro N. Alem, ha resuelto que el día 25 del mes en curso tenga lugar, en la intersección de la calle Rivadavia y paseo de Julio, el acto de la colocación de una placa conmemorativa.

A esa ceremonia serán invitados a concurrir los concejales, altos funcionarios públicos y numerosas personas.

La banda municipal amenizará el acto. En nombre de la comuna hará uso de la palabra uno de sus secretarios.

BANDA MUNICIPAL

Hoy y mañana, la banda municipal, dividida en dos secciones, concurrirá al paseo de la avenida de Mayo.

DEPORTES

FOOTBALL

ASOCIACION ARGENTINA

En la reunión efectuada anoche, el consejo superior tomó las siguientes resoluciones:

Obligación de los clubs afiliados de mantener inscriptos tres teams. — En virtud de lo que dispone el art. 15 del reglamento general, se hace saber a las instituciones afiliadas que deben mantener en juego a tres equipos como mínimum. En su defecto, quedan equiparados a los clubs que han solicitado afiliación con posterioridad al 15 de febrero (arts. 1 y 15 del reglamento general), retirándoseles los equipos restantes de los concursos oficiales.

Ternas de candidatos. — Debiendo efectuarse el 27 del corriente la asamblea general ordinaria, se recuerda a los clubs de 1a. división que el lunes vence el plazo señalado por el art. 31 de los estatutos para el envío de las ternas de candidatos.

Partidos amistosos—Considerada su solicitud al respecto, se resuelve hacer saber a los clubs Argentinos Juniors y Alvear que los permisos para partidos amistosos deben solicitarse de acuerdo con la reglamentación pertinente.

Suspensión de partido denegada. — Se resuelve no hacer lugar al pedido de que se suspenda su partido del domingo con Boca Juniors, presentado por el club Bánfield, en virtud de lo dispuesto por el art. 36 del reglamento y el precedente establecido por el consejo superior con fecha 12 de marzo del año próximo pasado.

Ascensos a división intermedia. — Considerando: Que por sus condiciones y cultura deportivas, por la posición mantenida en los concursos de la última temporada, por el grado de su capacidad institucional y su manifiesta dedicación en beneficio de los deportes. Que el consejo superior, de acuerdo con las facultades que le concede el estatuto, fija y determina la categoría de las instituciones afiliadas, como está autorizado a estimularlas por los medios que considere prácticos y consulten las altas finalidades de la existencia de la A. A. de F., resuelve establecer la categoría de división intermedia para los clubs: Liniers, San Martín, Centenario, Sportivo Suizo, Argentinos de Bánfield, G. G. B. A., Sportivo Goghland y Adrogué.

LA PROXIMA OLIMPIADA SUDAMERICANA

El estadio nacional en Santiago

Un colega de allende los Andes acaba de publicar en su edición del sábado 14 del mes en curso, un reportaje que conceptuamos de interés reproducir y que es el siguiente:

La proximidad de la fecha en que deberá realizarse el campeonato atlético sudamericano, — segunda quincena de abril — nos llevó a tomar algunas informaciones relacionadas con la construcción del estadio nacional, sitio destinado para la verificación de aquel importante torneo.

La lentitud con que se estaba siguiendo el curso de los trabajos, hacía presumir que el estadio no alcanzaría a quedar terminado antes de la fecha señalada para la competencia internacional, y este temor ha alcanzado a circular entre nuestros deportistas.

Estuvimos en los terrenos de Renca y pudimos imponernos que de algunos días a esta parte las faenas han experimentado un impulso apreciable.

En efecto, está muy adelantada la preparación de las pistas y en general la parte en que se desarrollarán las distintas pruebas; y se construye actualmente la muralla que circunda este campo de juego. Incidentalmente nos encontramos con el primer vicepresidente de la Federación sportiva nacional, don Carlos Amtman, quien nos manifestó que el estadio quedaría terminado en la primera quincena de abril, indefectiblemente.

—Ustedes han visto, nos agregó, cómo se ha avanzado considerablemente en estos últimos días. Los planos para la construcción de las tribunas están terminados y el arquitecto que se hará cargo de la obra empezará el trabajo en la presente semana. El material de las tribunas está ya en su mayor parte en el terreno y lo que falta por transportar es sólo una pequeña porción.

En estos días empezará la instalación del agua potable, a fin de regar convenientemente las pistas.

De lo expuesto, se deduce que no tiene fundamento el temor de que no se realice en el estadio el próximo campeonato sudamericano de atletismo, sobre todo si se tiene en cuenta que la fecha para su verificación fué fijada por la respectiva colectividad después de consultar al mismo señor Amtman, acerca de la época en que quedará terminado el estadio.

LAS FIESTAS DE HOY

Los clubs de football parece que también tienden a llevar a sus asociados a gozar de un nuevo deporte. Nos referimos a las fiestas danzantes. Hasta ahora era Almagro, que en su local de la calle Sarmiento 4375, ha realizado ya tres bailes, a cual más espléndido y concurrido.

Desde hoy empieza Sportivo Barracas, que aunque ya en otras oportunidades lo ha hecho, hoy reviste un interés especial debido a que se realizará en su local social, calle Iriarte 2056.

FUSION DE CLUBS

Se anuncia una nueva fusión de clubs. Esta vez es entre Tráfico y Tracción, ambos formados, en su mayor parte, por personal del ferrocarril Central Argentino.

Algunos puntos en que no lograban entenderse los dirigentes han sido solucionados satisfactoriamente, por lo cual casi puede asegurarse que ya es un hecho la fusión.

Una vez terminadas las gestiones, se pedirá a la Asociación división intermedia.

LA CONVENCION URUGUAYA

Asuntos tratados

Con asistencia de la mayoría de sus miembros sesionó la convención de la Asociación uruguaya de football.

Como en la sesión anterior, se aprobó una moción por la cual la temporada oficial daría comienzo dentro de los días comprendidos entre el 15 y 30 de marzo de cada año, y como este año, por diversas causas, no podría tener exacto cumplimiento, el convencional Sienra hizo moción para que esa disposición empezara a regir recién desde el año 1921 en adelante.

El resto de la sesión lo ocupó todo por entero la discusión del inciso c) del artículo 2o. del proyecto de pases, formulado por la comisión especial, el que al final y después de largo debate, en el que intervinieron casi todos los convencionales y con especialidad los señores Polleri, Bermúdez y Rodríguez Blanco, fué desechado.

FEDERACION ATLETICA DE EMPLEADOS NACIONALES

En la última reunión celebrada por los miembros del consejo directivo de la Federación atlética de empleados nacionales, se tomaron, entre otras, las siguientes resoluciones:

Fijar como plazo para afiliarse a la entidad, hasta el día 24 del corriente. A tal fin, la secretaría funcionará en el local Victoria 533, los lunes, martes, jueves y viernes, de 6 a 7 p. m.

Fijar el día 5 de marzo próximo como fecha para celebrar asamblea general ordinaria.

NOTAS ROSARINAS

Se insiste en que el jugador Isidoro Borguignón volverá nuevamente a Rosario a Puerto Belgrano.

De confirmarse esta noticia, los Boys tendrían que lamentar la ausencia de uno de sus mejores elementos.

—También se habla que Humberto Libonatti debutará por un club ferrocarrilero del oeste.

—Martínez, del Gimnasia y Esgrima, se ha comprometido seriamente por Belgrano, asegurándose que será el primero en firmar el registro de firmas.

—Es un hecho la partida de Pambrún, aunque en Lanús no inspira mayor confianza su inclusión.

—El jugador Grenón continuará en Newell's Old Boys.

—Gimnasia y Esgrima formará cuadro de primera, contando para ello con elementos de cartel.

—Pimentel ha manifestado que si Tiro presenta un buen cuadro, él continuará jugando, de lo contrario, abandonará la práctica del football.

—La línea de ataque de la primera de Belgrano será completada con un jugador de tercera división del club Rosario Central.

—El jugador Pedro Raggi, que en la actualidad presta sus servicios en el Lanús de Buenos Aires, regresará en breve para formar en la primera de Rosario a Puerto Belgrano.

—Las malas lenguas dicen por ahí que Zárate costaba mucho dinero, y que por eso Central Córdoba lo dejó ir.

—Valiente, buen jugador de Unión de Santa Fe, tiene el propósito de radicarse aquí. Así informan de la capital de la provincia.

—Los rojos del Parque tienen proyectada una gran carrera de maratón para fines de julio próximo.

—Ernesto Chambrolin, destacado elemento de la primera de Atlantic Sportman, será probado en el puesto de half en el primer escuadrón de Newell's Old Boys.

—En Rosario Central, según las manifestaciones de algunos miembros, existe el propósito de cambiar algunos elementos de la primera por jugadores de segunda.

VARIAS

Club de Gimnasia y Esgrima de Lanús — Con este nombre, un núcleo de jóvenes residentes en el vecino pueblo, ha fundado un club, quedando constituída la comisión directiva para el período 1029-1921, en la siguiente forma:

Presidente, Pablo Moltoni; vice, Felipe Cattani; secretario, Ricardo Caffarello; pro, Pastor Vizcarra; tesorero, Manuel Costa; pro, Pedro Anselmo; vocales: Emilio Daneri, Federico Cela, Eliseo Bruzzone, Tomás Bruzzone, Julio Costa, Luis Dedé, Miguel Salvarezza y Reinaldo Lázzari; suplentes: Luis Fariña, Alfredo Puechagout, Baltasar Fernández y Francisco Debitete; revisores de cuentas: Armando Salvarezza, Victorio Fasolo y Miguel Osinde.

Club Estudiantes de Flores — En la última asamblea realizada por los socios de esta institución, se procedió a elegir la nueva comisión directiva para el período 1029-1921, la que quedó constituída en la siguiente forma:

Presidente, Héctor T. Newbery; vice, Antonio B. Devoto; secretario, Pedro L. Buasso; pro, Ernesto Córdoba; tesorero, Juan B. Rearte; pro, Luis Baldassare; vocales: Jorge Marini, Alfredo A. Toledo, Ricardo B. Larrosa, Nicolás Heredia, Horacio L. Westren y Eduardo García Quirno.

CICLISMO

CLUB CICLISTA INDEPENDIENTE

Organizada por el club ciclista Independiente, sobre el circuito del mismo nombre, se llevará a cabo el domingo 29 del mes en curso, una carrera ciclista dividida en tres categorías. El mencionado circuito comprende un recorrido de 40 kilómetros, el que cumplirá la tercera categoría, siendo aumentado para la segunda y primera en 50 y 60 kilómetros, respectivamente.

A efecto de hacer conocer el camino a los aficionados que deseen participar en dicha carrera, la comisión directiva de esta institución invita a todos los corredores y turistas a concurrir mañana domingo, a las 6.30 a. m., al punto designado para reunirse, que es la intersección de las avenidas Alvear y Sarmiento, de donde partirá la columna a los fines indicados.

Los premios que se adjudicarán están en exhibición en la secretaría social, destacándose de entre ellos la hermosa copa "Talar", donada por el señor José A. Pacheco y Anchorena, la que se adjudicará al ganador de la primera categoría, así como el juego de carteras, donación de la casa Piccardo y Cía., el que se disputará en la segunda categoría.

Las inscripciones para dicha carrera se han fijado en $ 1, para los socios, y $ 1.50 para los no socios, y ellas se reciben en la secretaría del club, Córdoba 1872.

LOS PRECIOS

EN LOS DIVERSOS MERCADOS

CAMBIOS BANCARIOS

Pago en oro y a la vista

Banco de la Nación Argentina: sobre Inglaterra, a 64 1|4; sobre Francia, a 13.85; sobre Alemania, a 85; sobre Amberes, a 13.35; sobre España, a 5.55; sobre Italia, a 17.75; sobre Estados Unidos y Perú, a 101.60; sobre Chile y Bolivia, a 69; sobre Portugal, a 3.60; sobre Montevideo, 1 1|2 o|o a favor del tomador.

CAJA DE CONVERSION

Ley 3871: Saldo en caja pesos oro sellado 313.022.637.285.

Ley 9480 (en las legaciones): saldo en caja, $ oro sellado 78.996.804.770. Total, $ oro 397.019.442.055.

Circulación general: $ 1.195.335.144.44 moneda nacional.

BOLSA DE COMERCIO

Títulos y fondos públicos — Cotizaciones de ayer

Primera rueda — Cédula hipotecaria argentina, al contado: 43.500 a 85.20; id. para hoy: 50.900 a 85.20; id. febrero 23: 150.000 a 85.20, 89.000 a 85.10, 200.000 a 85, 35.500 a 81.10; total: 474.500; id. fin de mes: 100.000 a 85.20, 10.000 a 85.10, 100.000 a 85.10; total: 310.000; id. marzo 31: 3.000 a 85.30; id. abril 30: 203.700 a 85.10; id. 1a. serie, al contado: 7.500 a 86.50; id. 2a. serie, para hoy: 4.000 a 86; id. febrero 23: 1.000 a 86.50, 10.000 a 86, 30.000 a 85.80; total: 41.000; id. 3a. serie, al contado: 24.000 a 86.30, 1.000 a 86.50; total: 25.000; id. febrero 23: 1.000 a 86.30; id. 5a. serie, febrero 23: 25.000 a 85.40; id. 6a. serie, al contado: 2.000 a 85.30, 2.300 a 85.20; total: 11.300; id. febrero 23: 10.900 a 85.30.

Cédulas nacionales, serie L, febrero 23: 11.000 a 88.80; id. abril 30: 3.000 a 85.

Empréstito 1911, al contado: 1.000 a 55; id. abril 30: 37.600 a 54.30, 70.000 a 54.20; total: 107.600.

Crédito argentino 1905, febrero 23: 30.000 a 72.70; id. fin de mes: 19.000 a 72.80; id. abril 15: 30.000 a 71; id. abril 30: 68.600 a 71; id. 1909, al contado: 3.500 a 65; id. abril 30: 5.000 a 61; id. mayo 15: 30.000 a 61, 50.000 a 60.50; total: 80.000; id. 1907, marzo 31: 2.500 a 60.20; id. abril 15: 65.000 a 60.50; id. abril 30: 15.000 a 61; id. mayo 15: 74.000 a 61.50, 60.000 a 60.50; total: 134.000; id. mayo 30: 19.000 a 60.50.

Deuda Buenos Aires 6 o|o, 2a. serie, abril 30: 40.000 a 67.50.

Segunda rueda — Cédula hipotecaria argentina, febrero 23: 73.000 a 85.10; id. fin de mes: 10.000 a 85.10; id. abril 30: 85.000 a 85.10; id. 1a. serie, para hoy: 16.000 a 86.50; id. 2a. serie, febrero 23: 11.500 a 86; id. 6a. serie, febrero 21: 12.000 a 85.30.

Cédulas nacionales, serie L, abril 30: 2.000 a 85; id. serie K, febrero 23: 100.000 a 77; id. abril 15: 28.000 a 76.50.

Crédito argentino 1909, marzo 30: 23.000 a 60.50; id. 1905, febrero 23: 15.000 a 72.70; id. abril 30: 15.200 a 71; id. 1907, abril 15: 30.000 a 60.50; id. mayo 15: 50.000 a 60.50; id. mayo 30: 60.000 a 60.50.

Empréstito conversión, febrero 23: 1180 a pesos 29.

Bonos pavimentación (sem.), febrero 23: 2.000 a 66.80.

Deuda Buenos Aires 6 o|o., 2a. serie, abril 30: 10.000 a 67.50.

MERCADO DE CEREALES

Por las estaciones y puntos que se indica a continuación entraron ayer en plaza los siguientes productos:

Once — 20.300 bolsas trigo, 26 id. de triguillo, 6.202 id. de maíz, 1.276 id. de lino, 650 id. de nabo, 8.508 id. de avena, 642 id. de cebada, 308 id. de centeno, 430 id. de alpiste, 1.922 fardos pasto grande, 9.141 id. chicos.

Brian — 24.098 bolsas trigo, 4.848 id. de maíz, 804 id. de lino.

Sola — 3.668 bolsas trigo, 330 id. de maíz, 228 id. de lino.

Casa Amarilla — 671 bolsas de patatas.

Buenos Aires — 2.311 bolsas trigo 2.558 id. de maíz, 95 id. de lino, 134 id. de nabo, 869 id. de avena, 180 id. de alpiste, 40 fardos pasto grandes.

Riachuelo — 1.902 bolsas trigo, 3.305 id. de maíz, 1.109 id. de lino, 450 id. de avena.

Lacroze — 1.521 bolsas trigo, 86 id. de triguillo, 664 id. de maíz, 1.078 id. de lino, 11 id. de nabo, 122 id. de avena, 190 id. de alpiste, 286 id. de harina.

Palermo — 555 bolsas trigo, 205 id. de maíz, 114 id. de avena, 118 id. de cebada, 41 id. de alpiste, 295 id. de harina, 108 fardos pasto grandes.

Retiro — 3.116 bolsas maíz, 1.740 id. de lino, 1.043 id. de harina, 1.297 id. de patatas.

Lacroze — 976 atados paja, 476 bolsas de maní, 103 fardos pasto grandes.

Totales generales: Trigo, 54.355 bolsas; triguillo, 112; maíz, 27.088; lino 18.388; s. de nabo, 795; avena, 9.600; cebada, 790; centeno, 308; alpiste, 841. paja de Guinea, 976 atados; pasto (1. grandes), 2.182; id. chicos, 9.142; harina, 1.624 bolsas; patatas, 1.968; maní, 47.

VENTAS DE AYER

Trigo, varias clases, de $ 10 a 15; id. inferior, a 9.30; maíz, de 5.40 a 7.10; id. muy inferior, a 2.35; avena de 6.60 a 9.45; lino, de 23.60 a 25; nabo, de 1.60 (inferior) a 20.50; triguillo inferior, a 10; centeno, de 7 a 9.60; semilla de alfalfa, a 11; alpiste, de 15 a 17; cebada, de 9.70 a 10; maní, a 20.

En el mercado de pasto de la estación Caballito se vendió a los siguientes precios:

Pasto alfalfa, fardos grandes, de pesos 32 a 70; chicos, de 30 a 65; mezcla fardos grandes, de 28 a 55.

CAMARA GREMIAL DE CEREALES

Precios oficiales de ayer:

Trigo — Barleta, consumo interno, a $ 15.10; íd. de pan, a 14.80; íd. Bahía Blanca, a 14.60.

Avena — 47 kilos, dársena, a 8; íd. Bahía Blanca, a 8.30.

Lino — 4 o|, a 24.30.

Maíz — Amarillo, de 14 grados, exportación, a 6.50.

MERCADO DE CEREALES A TERMINO

Primera rueda — Trigo — Entrega marzo, 400 toneladas a 15.12, 15.13, sobre dársena; entrega en abril, 400 toneladas a 15.08, 15.10, 15.12, 15.10 15.15, 15.12, 15.12, sobre dársena; entrega en marzo 2000 toneladas a 15.14, 15.12, 15.19, 15.18, 15.17, 15.15, 15.10 sobre dársena.

Lino — Entrega en marzo, 1600 toneladas a 23.70, 23.75, 23.80, 23.85, 23.84, 23.81, 23.85, sobre dársena; entrega en abril, 1500 toneladas a 23.40, 23.45, 23.50, 23.43, 23.40, 23.80, 23.40, sobre dársena.

Segunda rueda — Trigo — Entrega en abril, 1400 toneladas a 15.10, 15.15, sobre dársena; entrega en marzo, 1600 toneladas a 15.15, sobre dársena.

Maíz — Entrega en mayo, 800 toneladas a 25.20, 25.25, 25.30, sobre dársena; entrega en marzo, 1700 toneladas a 23.90, 23.91, 23.95, 24, 23.98, sobre dársena; entrega en abril, 2200 toneladas a 23.40, 23.45, 23.40, 23.38, 23.40, 23.42, 23.45, 23.49, 23.45, sobre dársena.

BOLSA DE ROSARIO

Precios oficiales registrados ayer en esta Bolsa:

Trigo — Número 1, base 78 kilos, a $ 14.60; número 2, bas 70 kilos, a 14.10.

Lino — 4 o|o, a 23.80.

Maíz — A 6.10.

MERCADO A TERMINO DE ROSARIO

Trigo — Entrega en abril, 1000 toneladas a 14.20. 14.15 y 14.10.

Lino — Entrega en abril, 100 toneladas a 22.60.

MERCADOS DE HACIENDA

LINIERS

Una ligera oscilación en los precios se ha producido ayer de mañana para todas las clases de haciendas, pero a pesar de ello sus cotizaciones se mantuvieron sostenidas.

En lo que respecta a la venta de novillos gordos y especiales, de frigorífico, sus precios variaron alrededor de 0.32 la libra.

Para cerdos los precios pagados fueron más firmes.

La entrada en este mercado fué de 4541 cabezas, clasificadas en la siguiente forma: novillos 3178, vacas 1153 y terneros 210. Porcinos entraron 430.

Los precios corrientes fueron los siguientes: novillos excepcionales para frigorífico, a $ 328; íd. especiales, de 230 a 245; íd. especiales, de 210 a 225; íd. gordos, de 185 a 199; íd. gordos de 164 a 180; íd. generales y para consumo, de 135 a 159; novillitos excepcionales, de 171 a 176; íd. especiales, de 152 a 166; íd. generales, de 13 a 145; vacas excepcionales, a 223; íd. especiales, de 151 a 165; íd. generales, de 96 a 144; terneros excepcionales, a 120; íd. especiales, de 104 a 116; íd. gordos, de 86 a 97; íd. generales, de 50 a 80; íd. mamones, de 34 a 73.

Para porcinos los precios variaron entre $ 0.61 y 0.62; especiales, de 0.64 a 0.67; excepcionales, de 0.69 a 0.70 el kilo.

MATANZA

Durante la mañana de ayer entraron en este mercado 12.737 cabezas de ganado lanar, que sumadas al remanente de anteayer, de 795, hacen un total de

PEDESTRISMO

CLUB PEDESTRE NEPTUNO

Con este nombre y con asiento en la capital federal, ha quedado constituído un nuevo club, cuya comisión directiva está compuesta en la siguiente forma:

Presidente, Alejandro F. Bordas; vice, Angel Acosta; secretario, Ricardo E. Pose; tesorero, Atilio Bordas; vocales: Enrique Acosta, Rosendo Berrueso, Felipe Casais y Juan C. Alvarez.

NATACION

CLUB DE GIMNASIA Y ESGRIMA

En la piscina que esta institución posee en su campo de deportes del parque 3 de Febrero, se disputará mañana un concurso de natación, con las siguientes pruebas:

Campeonato de la media hora, en cuya prueba será declarado vencedor el aficionado que en aquel lapso de tiempo recorra el máximo de extensión. Se otorgará medalla de oro al primero, de vermeil al segundo y de plata al tercero.

Además de esta prueba se realizarán las siguientes:

Un largo de pileta, para niños menores de 15 años que hayan hecho el aprendizaje durante la presente temporada.

Un largo de pileta, estilo libre, para menores de 15 años (30 metros).

Un largo de pileta, estilo libre, para todo nadador, 30 metros.

Dos largos de pileta, estilo libre, para nadadores que no hayan ganado primeros premios (60 metros).

Postas para equipos (cada nadador deberá nadar como mínimum un largo de pileta).

Cuatro largos de pileta, estilo libre.

Salto de corrección.

Salto de corrección (menores).

Caza del pato (menores).

El concurso dará principio a las 8.30 de la mañana.

Sociedad argentina de autores

La C. D. de esta sociedad ha resuelto fijar el día jueves 4 de marzo próximo, a las 5 p. m., para la celebración de la asamblea general ordinaria a objeto de considerar la memoria anual y proceder a la elección de vicepresidente y siete vocales en reemplazo de Roberto L. Cayol, Luis Bayón Herrera, Armando Discpolo y Julio F. Escobar, que terminan su mandato, y de Vicente Martínez Cuitiño, Ricardo Hicken, Ezequiel Soria y Julio Sánchez Gardel, que hicieron dimisión de sus cargos durante el período que termina.

CARNAVAL

BAILES PARA HOY

Club Bernardino Rivadavia, en Pasco 63; Club Social Americano, en Sarmiento 1374; Club Sp. Almagro, en Sarmiento 4375; La Rusticana Primitiva, en Cangallo 1362; Amateur Dance Club, en R. Peña 254; Centro Zamorano, en Belgrano 1445; Los Rebeldes, en Sarmiento 2419; H. P., en San Juan 3244; 9 de Julio, en Rondeau 3043; Bomberos Voluntarios de la Roca, en Brandzen 567; A. B. C., en B. Sur Mer 730; Amor Vida y Arte, en Paraná 555; Círculo Ibero Americano, en Piedras 534.



V|21|7|920.

SANDBERG RUFINO — VENTA DE CASAS para obreros y empleados
SOLICITEN CATALOGO U. T. 788. Flores
Pergamino 53

FERROCARRILES DEL ESTADO

HARAN UN AMPLIO SERVICIO DE PASAJEROS — SU CARACTERISTICA ES "COMODIDAD Y CONFORT", PARA LO QUE HAN ESTABLECIDO SERVICIOS COMBINADOS QUE PERMITIRAN LA REALIZACION DE VIAJES RAPIDOS A LAS SIERRAS DE CORDOBA:
Capilla del Monte, La Falda, Cosquín, etc.
ESMERADO SERVICIO DE TRENES Y COCHES EN ESAS ZONAS DE VERDADERO TURISMO.
Cuentan los Ferrocarriles del Estado con un material de primer orden en coches de pasajeros y dormitorios, que reúnen todas las condiciones deseables y que contribuyen a facilitar y hacer realmente agradables los viajes que realizan en toda su red, como servicio ordinario, vinculando las provincias de Santa Fe, San Juan, La Rioja, Catamarca, Santiago del Estero, Tucumán, Salta, Jujuy, hasta La Quiaca—frontera boliviana.
DESDE EL 15 DE NOVIEMBRE ESTAN EN VIGENCIA LOS NUEVOS HORARIOS PARA LA TEMPORADA VERANIEGA
PARA INFORMES: Oficinas Centrales—Perú 672 — Buenos Aires.
Jefatura de Tráfico, Santa Fe } Tucumán
Superintendencias Divisionales . . . } Cruz del Eje
LA ADMINISTRACION.

"LA BUENOS AIRES"
JUAN B. PETRALLI y Cía
Belgrano 1066 - U. T. 128 Rivad. C. T. 1855 Central
PAPELES PINTADOS, las últimas novedades
BARNICES, los más duraderos
ESMALTES, china-mel, insuperables
GRABADOS, artículos para artistas pintores
MARCOS, VARILLAS, VIDRIOS.
Empresa de pinturas lisas, decoración de interiores y empapelados. -- SOLICITEN PRECIOS.

CONTRA HUMEDAD
CERESITA
para pisos imperm., paredes, sótanos, azoteas, bebederos, etc.
655-PERU-655
U. T. 1467. Avenida Buenos Aires

ESPECTÁCULOS

TEATROS

CORSO AVENIDA DE MAYO — Carnaval de 1920. A total beneficio de la Asistencia Pública. Palcos $ 10, por noche. En venta en la secretaría de la Asistencia Pública, Esmeralda 66.

COLISEO — Charcas 1169 — Empresa Salvucci Bailes de máscaras y particular hoy y mañana. Tres orquestas. Valiosos premios a los mejores disfraces y bailarines. Sorpresas y obsequios a todos los concurrentes. Entrada, $ 3; señoras, gratis. Mañana, de 4 a 7 p. m., matinée infantil. Premios y regalos a todos los niños. Entrada para adultos, $ 3; niños, gratis.

OPERA — Carnaval de 1920. Grandes bailes de máscaras y particular hoy y mañana.

SAN MARTIN — Esmeralda 269. Empresa Rey y Cía. Carnaval de 1920. Grandes bailes de máscaras y fantasía hoy y mañana. Entrada, $ 3; señoras, gratis. —Gran compañía cómico española Membrives-Ibert. Próximamente debut.

MAYO — Avenida de Mayo y Lima. Compañía española de zarzuelas y revistas Emilio Escricht. Hoy, a las 6.15: La viejecita. Platea, $ 0.60. — A las 9: El señor Joaquín. El famoso Hidalgo. El padre Valbuena. Platea, $ 0.60 y 0.80.

MARCONI — Rivadavia 2230. Compañía española de operetas y zarzuelas Aida Arce. Hoy, a las 9, debut del barítono Rafael de Fernán; El caballero de la luna (estreno). Platea, $ 2.

BUENOS AIRES — Cangallo 1057. Compañía nacional Rivera-De Rosas. Hoy, a las 6: La santa madre. Platea, $ 1.20. — A las 9.30: La santa madre. Platea, 1.50.

VICTORIA — Victoria y San José. Compañía de operetas Valle-Csillag. Viernes 27, debut. Platea, $ 2.50.

ARGENTINO — Bmé. Mitre 1444. Carnaval de 1920. Bailes de máscaras y particular hoy y mañana. Gran orquesta típica. Entrada, $1; señoras, gratis.

POLITEAMA ARGENTINO — Corrientes y Paraná. Bailes de máscaras, fantasía y particular. Orquesta A. Spatola. Entrada $ 3.

NUEVO — Corrientes 1528. Grandes bailes de disfraz, fantasía y particular hoy y mañana. Orquesta típica dirigida por Vicente Grecco. Hoy y mañana, matinés, a las 4. Entrada, $ 3.

LICEO — Rivadavia y Paraná. Compañía italiana Cavalli-Piacentini. Hoy, a las 9.15: Una partida a scacchi. La clase degli asini. Un milanés in mar. Platea, 1.50.

ROYAL THEATRE — Corrientes 830. Compañía cómico Erica nacional. Hoy, a las 9: Afrodita, Internado de niñas bien... Las costumbres de Nerón. Platea, $ 1 sección.

VARIEDADES — Plaza Constitución. Compañía nacional Daglio-Gialdroni. Hoy, a las 6.15: El cuarto No. 8. Platea, $ 0.50. —A las 9.15: Las niñas del 33. El héroe por fuerza (estreno), El cuatro No. 8. Platea, $ 0.80 sección.

TEATRO DE VERANO — San Juan 1 Entre Ríos. Compañía nacional José Ramírez. Hoy, a las 6.20: El barrio de los judíos. Platea, $ 0.40. — A las 9: En buena ley, El barrio de los judíos. A 0.05 el copetín. Platea, $ 0.50 sección.

EXCELSIOR — Corrientes 3236. Bailes de máscaras y particular hoy y mañana. Orquesta Pacho y valiosos premios. Entrada, $ 3.

VARIEDADES

CASINO — Maipú 336. Gran compañía de atracciones mundiales. Hoy, a las 6.30: Gran éxito de la nueva compañía de variedades: norteamericana: The Rilo Bros, dúo Greco-Riverol, cuarteto Wovitz, cuarteto Avalos, trío La Quillan, orquesta Roberto Firpo, Mc. Donal, The Frawoley and West, A. Turelly y La Paiva. Entrada general, $ 1.50; paraíso, 0.50. Hoy y mañana, después de la función habitual, a las 11.15, gran baile de máscaras y particular. Dos notables orquestas. Gran orquesta típica nacional compuesta de 20 profesores (20 bandoleones). American Jazz Band compuesta de 12 profesores. Gran concurso de tango, vals, foxtrot, con valiosos premios a los mejores bailarines. Entrada, $ 3; señoras, gratis.

SMART PALACE — Corrientes 1283. Función tarde y noche.

PALAIS DE GLACE — Paseo de la Recoleta. Temporada de verano. Abierto todas las noches, de 9 a 4 a. m. Ragtime Jazz Band y orquesta típica criolla Martínez. Entrada libre. Carnaval de 1920, bailes de máscaras y particular. Entrada, $ 3.

PARQUE JAPONES — Paseo de Julio y Callao. Temporada de 1919|20. Abierto de 8 p. m. a 12.30 p. m. Martes y viernes días de moda. Grandes novedades y atracciones sensacionales, estrenos en el teatro Romano y matinés especiales en los días feriados. Entrada general con derecho a la función teatral, una atracción y cine, $ 1. Carnaval de 1920 —Hoy y mañana, grandes bailes de máscaras y particular al aire libre. Entrada libre a la vista de bailes. Dos bandas orquesta dirigidas por los maestros D'Allo y Sensi.

EMPIRE — Corrientes y Maipú. Cine y variedades. Dos funciones diarias. Todos los días estrenos.

FLORIDA — Galería General Güemes. — Cine y atracciones familiares. De 10.30 a 12 m., de 2.30 a 7.30 y de 8.15 a 12 30 p. m. Exito de Pilarica y Paco, Viola Victoria y John and Boby.

ESMERALDA — Esmeralda 443. Teatro de verano, techo totalmente abierto. Todos los días estrenos de biógrafo con varieté. Exito de Susanita Carmen, tonadillera; Darwin, imitador de voces femeninas; El Fakir Raca, gran acto de hipnotismo.

PORTEÑO — Corrientes 856 — Variedades y cine para familias. Espectáculos por secciones. Exito de Mirko, Plaussy y Los Durand.

TEATRO ELDORADO — Balneario municipal. Estrenos de biógrafo y variedades.

MAJESTIC THEATRE — Lavalle 843. Cine y variedades. Grandes estrenos de biógrafos y artistas de varietés: Julia Alonso, Mari Brau, The Mexican, Los Chicos, Los Navarrine, Rosario Pacheco.

CINEMATOGRAFOS

SELECT LAVALLE — Lavalle 921 Función tarde y noche. Teatro de verano, con variado programa y estrenos.
Hoy: La prueba oculta, El romance de Lady Hamilton, Fuera de la ley, Promesa cumplida, Un gran albur o Sangre de sport.

ETOILE PALACE — Corrientes 2759. Función tarde y noche. Diariamente estrenos.

REAL CINE — Esmeralda 425. Función tarde y noche.

MERCADO CENTRAL DE FRUTOS

VENTAS DE AYER

Lanas. — De Entre Ríos: cruza fina, a $ 31 los diez kilos. De Santa Cruz: pedazos, a $ 14, 13 y 10. Lana muerta, a $ 10.

Pieles lanares. — Estación y consumo, a $ 1.20, 1.15, 1.10, 1.05, 1, 0.90 y 0.85 el kilo. Desecho: a $ 1, 0.95, 0.90, 0.85, 0.80, 0.70 y 0.65. Fino: a $ 1.35. Del Chubut: a $ 2.05, 2 y 1.95. Corto y pelado para consumo: a $ 0.80, 0.75 y 0.70. Desecho: a $ 0.60, 0.55 y 0.50. Borregos: a $ 0.80.

Cueros vacunos: de $ 16 a 20 los 10 kilos. Salados: a $ 1.30, 1.25 y 1.20. Becerros: de $ 23 a 24 los 10 kilos. Natos: a $ 20 y 21 los 10 kilos. Potros: de $ 10 a 13.50 cada uno. Salados, a $ 17.

Cerda: de $ 8 a 12.20 los diez kilos. Medias colas: a $ 16.

Pieles varias. — Corderitos: de $ 3.80 a 4.80 la docena. Nutria: de $ 25 a 30.50 el kilo. Cabras: a $ 65 los diez kilos. Liebres: de $ 0.90 a 0.93.

Plumas: a $ 7.

Zorros: de $ 2.20 a 3 cada uno. Zorrinos, a $ 1.

Cisnes: a $ 2.20 cada uno.

Gatos, a $ 2 cada uno.

Sebo derretido: 3 cascos, a $ 7 los diez kilos. Sebo pisado: 1 barrica, a $ 5.50.

MERCADO DE ABASTO PROVEEDOR

Se descargaron ayer en este mercado, por carros y chatas, 430.000 kilos de frutas en general y 500.000 kilos de verduras, y, por 17 vagones del ferrocarril Central Buenos Aires, entraron 82.300 kilos, lo que hace un total de 582.300 kilos de verduras.

MOVIMIENTO

Verduras — La menor entrada de verduras, de las conocidas por variedades finas, tales como espinacas, etc., ha determinado el alza de los precios de dichos productos. En cambio, las hortalizas de las clases ordinarias, cuyos arribos son abundantes, se cotizan corrientemente, sin mayores cambios, a los precios que damos a continuación:

Acelgas, de $ 0.40 a 0.50 la docena de atados; borraja, de 0.20 a 0.25 id.; porros, de 0.15 a 0.20; espinacas, de 0.40 a 0.50 id.; nabo común, de 0.15 a 0.20 id.; id. francés, de 0.20 a 0.25 id.; perejil, de 0.15 a 0.20 id.; rabanitos, de 0.15 a 0.20 id.; radicha, de 0.25 a 0.30 id.; remolacha, de 0.20 a 0.40 id.; radichón, de 0.10 a 0.15 id.; zanahorias, de 0.20 a 0.30 id.; col negra, de 0.20 a 0.25 id.; cardos, según clase, de 2.50 a 3 la docena de pies; hinojo, de 0.25 a 0.30 id.; pepinos crespos, de 0.30 a 0.70 la docena; lechuga y escarola, según clase, de 2.50 a 4 el lienzo.

Legumbres frescas — Su venta continuó verificándose a los mismos precios que insertáramos ayer.

Legumbres secas. — Sin cambio de importancia en sus cotizaciones, se sigue efectuando la venta de los productos de esta categoría.

Frutas. — En lo que atañe a la venta de estos productos, no se han producido variaciones que merezcan ser reseñadas.

CAMARA COMERCIAL DE PATATAS

En el mercado de Casa Amarilla se cotizó ayer a precios que variaron de $ 1 a 1.30 los diez kilos para la patata bocha, y de $ 0.90 a 1.10 para la clase de Mar del Plata.

NAVEGACION

MAREA Y VIENTO

En el semáforo del Riachuelo durante el día de ayer se notaron las siguientes variaciones en la altura del agua:
A las 6 a. m., 21; 9 a. m., 20.8; 8 a. m., 20; 10 a. m., 19.8; 11 a. m., 19; 12 m., 18.8; 2 p. m., 18.8; 3 p. m., 19; 4 p. m., 20.4; 5 p. m., 21; 6 p. m., 21.8.
De 6 a. m. a 10 a. m. sopló viento NE.; 12 m., E.; durante el resto del día, SSO.

ENTRADAS Y SALIDAS DE VAPORES

Entradas

Holandés Sloterdijk, de la rada en la dársena norte, a descargar; noruego Isford, de la rada en el dique 3, a descargar; italiano Montecristo, de la rada en el Riachuelo, a descargar; noruego Hafrsfjord, de la rada en el Riachuelo, a cargar; español Infanta Isabel de Borbón, de Barcelona en la dársena norte, con pasajeros y carga general.

Salidas

Italiano Arcadia, del dique 2 para Gibraltar, con productos; americano Gunston Hall, de la dársena norte para la rada, con productos; brasileño Maine, del dique 2 para Gibraltar, con productos; inglés Serlian Prince, de la dársena norte para N. York, con productos; inglés Greiheat, del puerto nuevo para Río de Janeiro, con productos; francés Leopold L. D., de la dársena norte para Dunkerque, con cereales.

A entrar

Inglés Highland Piper, de Londres y escalas en la dársena norte, con pasajeros y carga general (probablemente); inglés King Edward, del Rosario en el puerto nuevo, a completar carga; italiano Columbia, de Trieste y escalas en la dársena norte, con pasajeros y carga; noruego Toria Scoglan, de la rada en el Riachuelo, a descargar; danés Delagoa, del puerto nuevo para la rada, con productos.

A salir

Griego Nora Saleani, del dique 3 para Alejandría, con productos; noruego Vela, del dique 1 para Cristianía, con productos; inglés Inveric, del dique 3 para Dublín, con productos; inglés Servian Prince, del dique 3 para Liverpool, con frutos; inglés Scaldier, del dique 3 para Amberes, con frutos; italiano Fert, del puerto nuevo para Génova, con frutos; inglés Queen Thespis, de la dársena norte para Amberes, con frutos; barca italiana Herat, del Riachuelo para Génova, con frutos; barca noruega Sork nes, del Riachuelo para Gothemburg, con frutos; yate americano Carnegie, del dock sur para Santa Elena.

PUERTO LA PLATA

Entraron en este puerto los vapores ingleses Herminion, Victorian Transport y Bradford City, de la rada.

DE LOS RIOS

Entrarán los vapores Venus, de Montevideo; Luna, de Carmelo.
Saldrá el vapor Venus, para Montevideo, a las 16 p. m.

VAPORES CON CORRESPONDENCIA

A distribuirse

Hoy sábado, de Italia, España, Portugal, Suiza y Brasil, en el Ceylán, con fechas hasta el 16 de enero.

El 22, de Gran Bretaña y Brasil, en el Highland Loch, con fechas hasta el 2 de febrero.
El 25, de Gran Bretaña, Francia, España, Portugal y Brasil, en el Descado, con fechas hasta el 5 de febrero.
El 26, de Europa y Brasil, en el Gelria, con fechas hasta el 3 de febrero.
El 27, de Italia, Suiza, Francia, España, Portugal, Gran Bretaña y Brasil, en el Principessa Mafalda, con fechas hasta el 4 de febrero.
El 28, de Gran Bretaña, Francia, Portugal, España, Bélgica y Brasil, en el Avon, con fechas hasta el 10 de febrero.
El 6 de marzo, de Europa y Brasil, en el Darro, con fechas hasta el 18 de febrero.
El 9, de Gran Bretaña y Brasil, en el Highland Rover, con fechas hasta el 16 de febrero.

A despacharse

El 23, a las 8 a. m., en el Almanzora para Brasil y Europa, sin alcance.
El 24, a la 1.7 p. m., en el Andes, para Brasil y Europa, sin alcance.
El 24, a las 12 p. m., en el Infanta Isabel de Borbón, para Europa (alcance 9.45 a. m.).
El 25, a la 1.7 p. m., en el Darro, para Brasil y Europa, sin alcance.

CORREO

J. Soreni, capital — No tienen parentesco alguno.
Bernardino Martínez — Esos asuntos deben ser dilucidados en los gremios.

LICITACIONES

Intendencia Municipal de Avellaneda

SOLICITUD DE UNA MANZANA DE TIERRA

Necesitando la municipalidad adquirir una hectárea de tierra para la construcción de un asilo destinado a huérfanos, ancianos o inválidos, se solicita de los dueños de tierras la presentación de propuestas con precios y ubicación, en la secretaría de la Intendencia Municipal antes del día 20 del corriente. — Febrero 10 de 1920. — **J. Della Latta**, secretario.
v-20-2.

Biblioteca Obrera

CONVOCATORIA

De acuerdo con el artículo 13o. la C. A. convoca a sus asociados a asamblea general de socios para el día 27 de febrero de 1920 en su local social, calle Méjico 2076, a las 8 de la noche, para tratar la siguiente orden del día:
1o. Informe de la C. administrativa.
2o. Balance.
3o. Nombramiento de cuatro titulares en reemplazo de los salientes señores A. Máspero, A. de Giorgio, J. Oriolo y H. Saporiti, tres suplentes y tres revisores de cuenta.
4o. Nombramiento de dos socios para firmar y aprobar el acta.

Angel Máspero, Secretario. **Alfredo L. Spinetto**, Presidente.
V. 27|2|920.

CONSEJO NACIONAL DE EDUCACION

Instrucción primaria obligatoria y matriculación de los niños de 6 a 14 años:—A los padres de familia, tutores o encargados.

La matrícula escolar es obligatoria para todos los niños de 6 a 14 años de edad, del municipio de la capital, colonias y territorios nacionales; y los padres, tutores o encargados que no inscriban a los niños que tengan bajo su dependencia, incurren en multa de $ 5 a 100 m|n (arts. 17 y 44, inciso 8, Ley 1420).
Con el objeto indicado, la matriculación o inscripción de alumnos se efectuará desde el 2 de enero en los Consejos Escolares; en los locales de las escuelas a que concurrirán los niños, en la forma y fecha indicadas en los carteles que el Consejo Nacional de Educación fija en los frentes de las escuelas y en los parajes visibles de la capital.
Para mayores datos e informes, dirigirse a la Oficina de Obligación Escolar del Consejo Nacional de Educación, calle Rodríguez Peña No. 953, de 12 a 6 p. m.
V|29|2|920. El secretario general.

VI EMPRESTITO NACIONAL ITALIANO

Ha sido postergada la fecha de la clausura del empréstito hasta el 10 de abril.

"Los italianos de la Argentina acudirán en masa en auxilio de la patria lejana satisfechos de contribuir, no solamente a robustecer sus prestigios en en el exterior, sino también a fortificar la situación interna".

(Mensaje del ministro Nitti a los italianos en la Argentina).

Nota: Espacio cedido gratuitamente por la

Compañía Italo Argentina de Electricidad

JOSE MOMO

AGENCIA DE PERIODICOS Y REVISTAS DE ITALIA Y ESPAÑA

Se aceptan suscripciones a cualquier punto. Por año: "L'Asino", $ 6 m|n; "L'Avanti", $ 20; "La Critica Sociale", $ 7; "El Socialista" de Madrid, $ 20; "Nuestra Palabra", $ 6. Se acepta a cuenta por semestre y trimestre.
Por cualquier pedido, dirigirse exclusivamente a JOSE MOMO, Méjico 2162. — Buenos Aires. — Nota: El pago es adelantado. No se efectúa ningún envío sin recibir su correspondiente importe.

IMPRENTA
LOTITO y BARBERIS
138 - BALCARCE - 138
UNION TELEFONICA 5340, Avenida

Remate

de los terrenos municipales ubicados en el trazado de la avenida Presidente Roque Sáenz Peña, entre San Martín y Florida

El Banco Municipal de Préstamos, comisionado por el señor intendente municipal de esta capital, venderá en pública subasta, el 26 de febrero, a las 4 p. m., en su local de la avenida de Mayo 1073, los lotes de terreno cuyos números, dimensiones y linderos a continuación se expresan, bajo las condiciones establecidas en la ordenanza y decreto reglamentario dictados, respectivamente, el 6 y 23 de enero ppdo., cuyas copias y escrituras de dominio podrán ser examinados en el referido local, todos los días hábiles, de 11 a. m. a 5 p. m.

EL LOTE No. 1, ubicado con frente a las calles B. Mitre, Florida y la avenida Roque Sáenz Peña, se compone de 40m98 al Norte, sobre la calle Bartolomé Mitre, 6 metros en la ochava en la esquina de esta última calle y la de Florida, 8m57 con frente al Oeste sobre la calle de Florida, 6 metros en la ochava formada en la esquina de esta última calle y la avenida Roque Sáenz Peña, 37m20 con frente al Suroeste sobre la citada avenida, 20 metros en el costado Sureste, lindando con el lote 2, y 24m73 en su costado Este, lo que encierra una superficie de 1.399.1390 metros cuadrados.

Base para su venta, la suma de mil trescientos treinta y tres pesos con treinta y tres centavos moneda legal ($ 1.333,33 m|l.) el metro cuadrado, igual a las dos terceras partes en que ha sido avaluado por la comisión especial de tasación.

EL LOTE No. 2, mide 20 metros de frente al Suroeste, sobre la avenida Presidente Roque Sáenz Peña, 20 metros en su contrafrente, lindando con propiedad particular, y 20 metros también de fondo en sus costados Noroeste y Sureste, lindando con los lotes 1 y 3, respectivamente, siendo su superficie de 466 metros cuadrados.

Base para su venta, la suma de ochocientos pesos moneda legal ($ 800 m|l.) el metro cuadrado, igual a dos terceras partes en que ha sido avaluado por dicha comisión.

EL LOTE No. 3, compuesto, como el anterior, de 20 metros de frente sobre la avenida Roque Sáenz Peña, 20 metros en su contrafrente al Noreste, lindando con propiedad particular y 20 metros en sus costados Noroeste y sureste, lindando con los lotes 2 y 4; su superficie es de 400 metros cuadrados.

Con la misma base que el lote No. 2.

EL LOTE No. 4, mide 20 metros de frente al Suroeste sobre la avenida Roque Sáenz Peña, 20 metros en su costado Noroeste, lindando con el No. 3, ya deslindado, 10m70 en su costado Noroeste, 3m91 en su costado Este, 8m87 en su costado Norte, lindando con estos tres últimos lados con propiedades particulares, y 22m20 en su costado Sureste, lindando con el lote 5, lo que encierra una superficie de 392.4502 metros cuadrados.

Con la misma base que los dos precedentes lotes.

EL LOTE No. 5, mide 40 metros de frente al Suroeste sobre la avenida Presidente Roque Sáenz Peña, 4 metros en la ochava formada por la citada avenida y la calle San Martín, 40m66 en su frente al Este sobre la calle San Martín, teniendo por costado Norte una línea de 19m19 de largo donde forma un martillo en contra de 0m87, siguiendo otra línea de 4m47, lindando en todos estos lados con propiedad que fué de la sucesión de Plácido Marín, y finalmente mide de 22m20 en su costado Noroeste, lindando con el lote 4 antes deslindado; corresponde a este lote una superficie de 1016.2095 metros cuadrados.

Base para su venta, un mil pesos moneda legal ($ 1.000 m|l.) el metro cuadrado, igual a las dos terceras partes en que ha sido tasado por la comisión especial de tasación.

El comprador abonará en efectivo, en el acto del remate, además del 2 o|o de comisión de martillero, que será a su cargo, el 8 o|o de seña, que perderá si no concurre a firmar la escritura cuando sea requerido al efecto, quedando rescindida la compraventa. El resto del precio se abonará al contado o dentro de un plazo que no exceda de diez años, en cuotas proporcionales, con pagarés hipotecarios de siete por ciento de interés anual, pagadero por semestres adelantados.

Quedan excluídas de la venta las construcciones, plantaciones y efectos existentes en los mencionados terrenos.

Las escrituras traslativas de dominio de los lotes designados con los números 1, 2 y 3 serán extendidas en el registro del escribano don Vicente Hoyo y las de los lotes 4 y 5 en el registro del escribano don Máximo Piñeiro.
V|26|2|920.

HONORABLE CAMARA DE DIPUTADOS DE LA NACION

Llámase a licitación conjunta para la impresión del Diario de Sesiones volante y permanente de la honorable cámara en el período legislativo de 1920, de acuerdo con las bases y condiciones aprobadas por el señor presidente, que los interesados pueden recabar del cuerpo de taquígrafos, de 2 a 6 p. m., y que se insertan en el Boletín Oficial. El acto tendrá lugar el lunes 22 de marzo de 1920, a las 3 p. m., en el despacho del señor secretario. — Buenos Aires, febrero 12 de 1920. — Gregorio Dillón, director del cuerpo de taquígrafos.
V. 14|3|920.

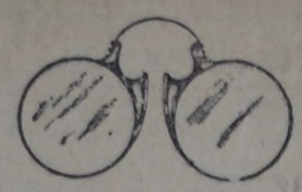

GRATIS
Examen de la vista
En GABINETE FISICO MODERNO. — Si usted quiere conservar su vista, visite este INSTITUTO y GRATIS COMPLETAMENTE se le hará un examen minucioso de sus ojos.
Anteojos o lentes sachapasos en oro, 14 ks., desde $ s. Doblé fino, desde $ s. Carey, imitación, desde. . . . . $ c. Níquel, desde.. $ 4.
Instituto Optico Oculístico V. Navarro, Cerrito 188, Buenos Aires
Mencionando este aviso se hará el 15 o|o de descuento. Perm.

¡LA CASA IDEAL DE LOS NOVIOS
No aprovecha el motivo de la guerra para aumentar sus precios!
Este colosal establecimiento, dedicado exclusivamente a la confección de ROPA BLANCA en general para SEÑORAS, NIÑAS y BEBÉS — ropa de CAMA y de MESA — avisa a su numerosa clientela que mantiene, y mantendrá siempre, sus precios reducidos que marcan sus catálogos, y que, por exceso de mercaderías, ha hecho nuevas rebajas en sus departamentos.
DRAGO Y FAZIO Bmé. MITRE 1499 Esq. PARANÁ BUENOS AIRES

"LA GRAN MODA"
ENTRE RIOS 1299, esquina COCHABAMBA 1801
Sucursal: Carlos Pellegrini, 702 esq. Viamonte 1001

J. Vilar
ESTAS CASAS SON LAS MAS CONVENIENTES PARA HACER — — — SUS COMPRAS — — —
Artículos generales para hombres
SASTRERIA
ROPERIA
SOMBRERERIA (Paja, Lana, Castor y Nutria)
CAMISERIA
BONETERIA
CORBATERIA
PAÑOLERIA
MEDIAS
CEPILLOS
GUANTES
BOTONES
CREDITOS A PAGAR EN 10 MENSUALIDADES

COOPERATIVA
"El Hogar Obrero"
Buenos Aires, febrero 16 de 1920.
2a CONVOCATORIA (continuación)
Se avisa a los socios que la Asamblea Extraordinaria celebrada el 13 del corriente ha resuelto pasar a cuarto intermedio para continuar el sábado 21, a las 8.30 p. m., tratando la siguiente
ORDEN DEL DIA:
1. Reforma de los siguientes artículos del estatuto: 1, 2, 3, 6, 9, 11, 12, 13, 14, 16, 17, 18, 20, 21, 22, 23, 25, 27, 28, 30 y 31 y agregar dos artículos nuevos, uno transitorio y otro sobre el Fondo de Previsión;
2. Designación de socios para aprobar el acta de la asamblea.
Ernesto Colombo, secretario.
V|21|2|920.

MANIQUI
La Fragce Ortega
B. MITRE 1128
INDEPENDENCIA 3925
La más importante fábrica de América
BUENOS AIRES
Sucursal en Montevideo
SORIANO 966

CIGARRILLOS
La Razón
0.20 Y 0.30

LIQUIDAMOS
2000 pares de botines cabritilla charolado y becerro mate, a pesos 15.90

Casa "Rodríguez"
CORRIENTES 1881, Esquina RAUCH
Coop. Tel. 2239, Central—Bs. Aires
Se atiende pedidos para la campaña

Carmelo Tempone
GARAY 3979 — LORIA 1390
Constructor de obras y cloacas Planos y tasaciones.

PRECIOS DEL DIA:
Azúcar Ref. Argentina k. $ 0.48
" Tucumana 1a. k. " 0.45
Cooperativa
"El Hogar Obrero"
1864 — BOLIVAR — 1864
U. T. 147, B. Orden C. T. 741, Sud

GRAMOFONOS
No venda ni compre fonógrafo sin visitar "CASA CHICA", Salta 676 — Bs. Aires; es la que más paga tratándose de mercadería en buen estado, y la que más barato vende.
GANGA
Resulta hacer una visita a "CASA CHICA", Salta 676 — Bs. Aires. Continuamente recibe grandes partidas de discos de casas introductoras para ser liquidados a bajos precios.
GRAMOFONOS
TENGA presente que las composturas que efectúa "CASA CHICA", Salta 676, U. T. 141, Rivadavia. — Buenos Aires, son ejecutadas a conciencia; no pone piezas inferiores para competir en precio.

CASA MARTINEZ
Limpiar y planchar un traje . . . . . $ 7
Teñir y planchar un traje . . . . . $ 4
TINTE GARANTIDO
Se alquilan trajes de etiqueta
UNION TELEF. 4681. LIBERTAD
Victoria 942


En esta sociedad constituída y administrada por trabajadores, tienen cabida todas las personas de ambos sexos, desde 3 hasta 55 años de edad.
U. T. 2701, Mitre
Sección Sánfield y Talleres:
CAVOUR 6067
SAAVEDRA 450 TALLERES

Juan B. Darrieux y Cía.
CONSIGNATARIOS
Cereales, forrajes, lanas, cueros, papas
ANDRES LAMAS 825 B. Aires

EL ALMIDON MARCA "TIGRE"
Es el mejor para planchado de lujo
Perm.

LA CERVEZA "Quilmes Cristal" ES LA MEJOR

BANCOS

BANCO POPULAR ARGENTINO

Sociedad Cooperativa de Credito (Ltda.)
370 — BARTOLOME MITRE — 370
Capital realizado . . . . $ 10.514.880
Reservas efectivas . . . " 5.362.000

$ 15.876.880

ABONA POR DEPOSITOS

En cuenta corriente . . . Sin interés
A plazo fijo de 60 días 2 o|o
A plazo fijo de 90 días 3 ½ o|o
A plazo fijo de 180 días 4 ½ o|o
En Caja de Ahorros, después de 60 días, hasta $ 20.000 . . . . . 4 o|o
En Caja de Ahorros Populares, hasta $ 5.000, después de 60 días . . . . . 5 o|o
A mayores plazos . . . . Convencional

El Banco acuerda descuentos a comerciantes, industriales o particulares que tengan cuenta corriente o caja de ahorro o que la abran en adelante.
Da giros y cartas de crédito para el interior y exterior.
Administra propiedades urbanas y rurales.
Alquila cajas de seguridad.
Se encarga de cobranzas, compra y venta de títulos, y en general efectúa toda clase de operaciones bancarias.

JUSTO P. SAENZ,
Gerente.

Abril de 1919.

BANCO DE LA NACION ARGENTINA
Fundado en 1891

Casa Central — Buenos Aires — Calles Rivadavia 363 al 399 y Reconquista 15 al 39 — Capital, m|n 138.550.600.25 — Fondo de reserva, o|s $ 19.207.671.24

SUCURSALES Y AGENCIAS EN LA CAPITAL

Belgrano, Cabildo 1900, esquina Sucre. — Boca del Riachuelo, Almirante Brown 1101. —Flores, Rivadavia 7090, esquina Pedernera, con Agencia en los Nuevos Mataderos.—General Urquiza, Bauness esquina Cullen. —No. 1. Montes de Oca 1699, esquina California 1101. — No 2. Entre Ríos 1201, esquina San Juan 1802. — No. 3. Corrientes 2399, esquina Gallo 401. — No. 4. Bernardo de Irigoyen 1000, esquina Carlos Calvo. — No. 5. Rivadavia 2828. — No. 6. Santa Fe 2299. — No. 7. Caseros 2965, Parque Patricios. — No. 8. Triunvirato 734. — No. 9. Santa Fe 4526. — No. 10. Independencia 3636. — No. 11. Aduana de la Capital. — No. 12. Callao 76 al 84. — Oficina de Depósitos Judiciales, en el Palacio de Justicia.

120 sucursales y agencias en el interior de la república

TASA DE INTERES

El Banco abona (moneda legal solamente):

	Anual
Por depósitos en Cuenta Corriente	Sin interés
Por depósitos a Plazo Fijo, con o sin libreta, a 3 meses	3 o|o
Por depósitos a Plazo Fijo, con o sin libreta, a 6 meses	4 o|o
Por depósitos a Plazo Fijo, por mayor plazo	Convencional
Por depósitos en Caja de Ahorros después de 60 días, hasta $ 20.000	4 o|o Anual

El Banco cobra:

Por adelantos en Cuenta Cte.	8 o|o
Por descuentos de pagarés de comercio y letras de pago íntegro hasta 6 meses de plazo	Convencional
Por descuentos de letras con amortización	7 o|o

El Banco de la Nación Argentina vende letras de cambio sobre Alemania, Austria, Hungría, Inglaterra, Francia, España, Italia, Suecia, Noruega, Rusia, Portugal, Finlandia, Bélgica, Holanda, Suiza, Turquía, Serbia, Rumania, Grecia, Bulgaria, Asia, Africa, Oceanía, Estados Unidos de Norte América, Canadá, Chile, Brasil, Uruguay y Perú.

LEY ORGANICA DEL BANCO DE LA NACION ARGENTINA

"Artículo 1o. La Nación responde directamente de los depósitos y operaciones que realice el Banco."

Buenos Aires, enero 1o. de 1920. — Gerentes: Julián J. Solveyra y Gaspar Cornille.

BANCO EL HOGAR ARGENTINO
Avenida de Mayo 836 — Tiene casas y departamentos en alquiler, en esta capital y pueblos suburbanos.

NUEVO BANCO ITALIANO
Fundado en 1887

Capital suscripto y realizado . . . . . $ 5.000.000.00
Reservas efectivas . . $ 5.820.000.00

SUCURSALES:
En Italia: Génova .
En el interior: Rosario y Santa Fe
SUCURSALES URBANAS:
Almirante Brown esq. Lamadrid, Rioja esq. Rondeau, Corrientes esq. Cerrito, San Juan esq. Boedo y Pueyrredón núm. 175.

Se ocupa de todas las operaciones bancarias y de la administración de propiedades.

Abona en caja de ahorros de 1 hasta 20.000 pesos el 4 o|o

Banquero exclusivo de la Compañía Nacional de Seguros "Columbia"

BANCO DE ITALIA Y RIO DE LA PLATA
Casa central: Bmé. Mitre 434 al 448
SUCURSALES
En la capital: No. 1, calle Corrientes esquina Pueyrredón; No. 2, avenida Montes de Oca 2056; No. 3, Paseo de Julio 1258; No. 4, Moreno 2300. — En el interior: Rosario de Santa Fe, La Plata, Bahía Blanca, Paraná, Concordia, Gualeguaychú, Gualeguay, Uruguay, Victoria, La Paz (E. R.), Resistencia (Chaco).
AGENCIAS
Puerto Ingeniero White (Bahía Blanca), Ensenada (La Plata).
Capital realizado . . . $ 10.000.000.— o|s
Fondo de reserva ordinario " 1.014.285.25 o|s
SE ABONA

	C|legal	O|sel.
Por depósito en Cta. Cte.	1 o|o	1 o|o
A plazo fijo de 30 días	1 ½ o|o	1 ½ o|o
A plazo fijo de 60 días	2 o|o	2 o|o
A plazo fijo de 90 días	3 o|o	3 o|o
A mayor plazo	Convencional		

El Banco expide cartas de crédito, vende giros y transferencias por cable y órdenes postales sobre todas las ciudades y pueblos de Italia, así como sobre Londres, París, Madrid, Nueva York, etc. etc. También sobre Brasil, Chile, Paraguay y República Oriental del Uruguay. Recibe remesas al cobro y emite giros sobre todas las sucursales del Banco de la Nación
El Banco trata en general todas las operaciones bancarias.
Buenos Aires, Julio de 1915.
Argentina.

Banco Hipotecario Nacional

CONDICIONES GENERALES DE LOS REMATES

1.o Los remates están sujetos a la aprobación del Directorio dentro de los quince días de efectuados, y se hacen por cuenta del deudor, con sujeción a las leyes Nos. 8172 y 9155.

2o. El comprador podrá continuar con la hipoteca que reconoce la propiedad, abonando la diferencia entre la deuda actual y el precio de compra.

3o. Todo comprador abonará en efectivo al firmar el boleto el 5 por ciento de seña y el 1 por ciento de comisión.

4o. Los títulos de propiedad pueden ser revisados en el archivo del Banco antes del remate.

5o. Por mayores informes, ocúrrase a las oficinas del Banco

Edictos judiciales

Por disposición del señor juez de 1a. instancia en lo civil de la capital federal, doctor Fernando Klappenbach, se cita, llama y emplaza por el término de treinta días a contar desde la primera publicación del presente, a todos los que se consideren con derecho a los bienes dejados por don GABINO MENENDEZ, ya sean como herederos o acreedores, para que dentro de dicho término comparezcan por ante su juzgado y secretaría del que suscribe a deducir sus acciones en forma, bajo apercibimiento de lo que hubiere lugar por derecho. — Buenos Aires, 28 de agosto de 1919. — José M. Gutiérrez Sáenz Valiente, secretario. V. 18|3|20.

El señor juez de 1a. instancia en lo civil de la capital de la república, doctor don Roberto Bunge, ha dispuesto se cite, llame y emplace por el término de treinta días, contados desde la primera publicación del presente, a todos los que se consideren con derecho a los bienes dejados por don DAMIAN PARDELLA, ya sean como herederos o acreedores, para que dentro de dicho término comparezcan a deducir sus acciones en forma, por ante su juzgado y secretaría del que suscribe, bajo apercibimiento de lo que hubiere lugar por derecho. — Buenos Aires, febrero 10 de 1920. — F. M. Alsina, secretario V. 11|3|20.

Por disposición del señor juez de 1a. instancia en lo civil de la capital doctor Juan Carlos Lagos se cita y emplaza por el término de 15 días a contar desde la primera publicación del presente a don MARIANO PEREZ FERNANDEZ y don FELIPE MELGAREJO DELGADO, para que dentro de dicho término comparezcan ante su juzgado y secretaría del autorizante a estar a derecho en la ejecución que le sigue don LUIS TERRAGNO por cobro hipotecario, bajo apercibimiento de nombrárseles defensor de ausentes. — Buenos Aires, noviembre 27 de 1919. — José F. Oderigo, secretario. V. 25|2|20.

El señor juez de 1a. instancia en lo civil de la capital de la república doctor don Roberto Bunge, ha dispuesto se cite, llame y emplace por el término de treinta días, contados desde la primera publicación del presente, a todos los que se consideren con derecho a los bienes dejados por don GABINO MENENDEZ, ya sean como herederos o acreedores, para que dentro de dicho término comparezcan a deducir sus acciones en forma por ante su juzgado y secretaría del que suscribe a deducir sus acciones en forma, bajo apercibimiento de lo que hubiere lugar por derecho. — Buenos Aires, diciembre 30 de 1919 — Docto. F. D. Quesada, secretario. V|3|3|20.

El señor juez de primera instancia en lo civil de la capital de la república doctor don Juan Carlos Lagos, ha dispuesto se cite, llame y emplace por el término de treinta días, contados desde la primera publicación del presente, a todos los que se consideren con derecho a los bienes dejados por LUIS OLIVETO, ya sean como herederos o acreedores, para que dentro de dicho término comparezcan a deducir sus acciones en forma por ante su juzgado y secretaría del que suscribe, bajo apercibimiento de lo que hubiere lugar por derecho. — Buenos Aires, diciembre 24 de 1919 — Luis F. Vincent, secretario. V|1|3|920.

El señor juez de 1a. instancia en lo civil de la capital de la república, doctor don Roberto Bunge, ha dispuesto se cite, llame y emplace por el término de treinta días, contados desde la primera publicación del presente, a todos los que se consideren con derecho a los bienes dejados por don ANTONIO CUENCA, ya sean como herederos o acreedores, para que dentro de dicho término comparezcan a deducir sus acciones en forma, por ante su juzgado y secretaría del que suscribe, bajo apercibimiento de lo que hubiere lugar por derecho. — Buenos Aires, febrero 11 de 1920. — Adolfo Rawson, secretario. v. 12|3|920

Banda de música
JUAN APPENINI — YERBAL 2984
C. T. 131, Flores.

Profesionales

MEDICOS

Dr. Dinkeldein
Ex médico interno del Hospital Alemán
INTERNAS — SANGRE — SECRETAS
Investigación y tratamiento de la tuberculosis y de la avitaminosis hereditaria y adquirida en sus formas ocultas e ignoradas como causas frecuentes de perturbaciones digestivas, circulatorias, nerviosas, de la vista, del oído, parálisis, neuralgias, dolores persistentes de cabeza, etc.) Rebeldes a otros tratamientos. Rayos X. Consultas de 9 a 11 a. m. y de 3 a 7 p. m. — CORRIENTES 1677.

SEÑORAS
y NIÑAS especialmente
Secretas, Urinarias, Estómago Vientre, Pulmón y Debilidad
Nuevo tratamiento de la esterilidad en la mujer y de las menstruaciones dolorosas
Dr. SPINEDI - Rivadavia 1359
De 9 a 12 y de 2 a 8 (Domingos de 9 a 7)

Dra. ALICIA MOREAU
Enfermedades internas de señoras — Martes, jueves y sábados — Consultas de 2 a 4 p. m. — Hidalgo 325 — U. T. 2156, Flores. Perm.

Dr. Mario Cornero
ALMIRANTE BROWN 1289
de 9 a 11 a. m. y 6 a 8 p. m.
Tratamiento específico de la TUBERCULOSIS.
Sífilis: APLICACIONES 606-914
INDOLORAS DE
VIAS URINARIAS: Curaciones rápidas por medio de sueros y vacunas antigonocócicas. — Los DOMINGOS, de 9 a 12 a. m., consultas gratis.

ESTOMAGO
ESPECIALISTA
Intestino, Vientre, Debilidad, Enflaquecimiento, Sangre y Pulmón
Dr. SPINEDI, Rivadavia 1359
De 9 a 12 y de 2 a 8 (Domingos de 9 a 7)

Doctor Enrique Dickmann
Trasladó su consultorio a la calle Lavalle 1665. Horas de consulta: de 1 a 3 p. m. U. T. 556 (Libertad).

Dr. Demetrio Aranovich
Enfermedades internas y partos. — Corrientes 2422. U. T. 5366 (Mitre). Consultas: de 1 a 4 p. m.

Dr. GREGORIO BERMANN
Enfermedades mentales y nerviosas
Consultas: lunes, miércoles, jueves y viernes, de 5 a 7 p. m. — Sarmiento 3929 — U. T. 3256, Mitre.

Dr. Pedro A. Guerrero
Jefe de sala del hospital Tornú. — Afecciones bronco-pulmonares y del corazón. Tratamiento específico de la tuberculosis. Uruguay 43, de 4 a 6 p. m.

Dr. Angel M. Giménez
Piel, sífilis y venéreas. — Callao 639. — Días de consulta: martes, jueves y sábados, de 12 a 2 p. m. — U. Telef. 2317 (Libertad).

Doctor SISTO
Profesor suplente de clínica infantil de la Facultad de Medicina y de los hospitales Italiano y Alvear. Enfermedades de niños e internas. Exámenes, rayos X. — Talcahuano 1042, de 1 a 4 p. m. — U. Telefónica 2858, Juncal.

Dr. ENRIQUE FEINMANN
Tratamiento de las enfermedades pulmonares, reumatismo y venéreas: de 8 a 12 m. — Corazón, estómago y nerviosas: de 2 a 6 p. m. — Rivadavia 1425. — U. T. 202 (Rivadavia).

Dr. JUAN J. LAMBARDI
Médico cirujano. — Atiende especialmente enfermedades de señoras y niños. — Iriarte 1577. — U. Telef. 236 (Barracas).

Dr. A. GERCHUNOFF
Atiende especialmente niños. Corrientes 2315. U. T. 1818 Mitre. perm.

DENTISTAS

J. S. GUESTRINO
CIRUJANO DENTISTA
EXTRACCIONES SIN DOLOR
DIENTES ARTIFICIALES
CORRIENTES 1211 esq. Libertad de 1 a 5 de la tarde
CORRIENTES 4315 de 8 a 11 de la mañana y de 6 a 8 de la noche.
— HONORARIOS MODICOS —

CLINICA DENTAL



Calle Rioja 1972 (Parque Patricios). — Extracciones absolutamente sin dolor. — Horario: de 8 a. m. a 8 p. m. — Dentaduras artificiales, emplomaduras en oro, platino, porcelana y esmalte. Precios muy módicos. Perm.



Primera Clínica Dental Popular
CALLE PATRICIOS 391
Unión Telefónica 2109 (Buen Orden)
EXTRACCIONES SIN DOLOR
Horario: de 9 a. m. a 8 p. m.
Emplomaduras, limpiezas, dientes postizos en caucho y oro
PRECIOS MODICOS

Adolfo Dickmann
Cirujano dentista. — Lavalle 1665. Consultas todos los días, de 2 a 6 p. m. — U. Telef. 556 (Libertad).

IDA BONDAREFF
CIRUJANA DENTISTA — Consultas todos los días, de 9 a 11 a. m. y de 1 a 7 p. m. — Corrientes 2475. — U. T. 4671, Mitre.

ABOGADOS

Dr. ELISEO A. DIAZ
ABOGADO
Estudio: Lavalle 1346, escritorios 11 y 12 del piso bajo. Particular: Calle Rivadavia 8889. U. T. 928 (Flores).

Dr. Héctor González Iramain
ABOGADO
Estudio: Libertad 429. U. T. 7928, Libertad

Dr. Fernando de Andréis
ABOGADO
Atiende personalmente de 1 a 7 p. m. — Estudio: Talcahuano 469 (2o. piso). — U. Telef. 5581, Libertad.

CONTADORES

Dr. Antonio Casacuberta
Contador nacional y provincial. Contabilidad general y judicial. Asuntos comerciales, ferroviarios y administrativos. — Cochabamba No. 3121. — La Plata, calle 9 No. 475. — C. T. 510 (Patricios).

INGENIEROS

JOSE B. MARIL
INGENIERO CIVIL
Peritajes, tasaciones, mensuras y construcciones
Bolívar 171 — Bs. As. Perm.

Raúl Carballo
INGENIERO CIVIL
Construcciones, peritajes y tasaciones. Informes periciales sobre accidentes del trabajo. Atiende personalmente de 4 a 6 p. m. — Cabildo 2041. — U. T. 576 Belgrano.

VARIOS

TALLER DE RELOJERIA
Santa Fe 1460. — Juan Binagui. — Se garantiza el trabajo y se hace con prontitud y esmero.

VAPORES

Cía. ARGENTINA DE NAVEGACION
(Nicolás Mihanovich) Lda.
Servicios regulares

Línea Buenos Aires-Montevideo — Salidas todas las noches, a las 10 p. m. Servicio económico: martes, jueves y sábados, a las 8 p. m.
Línea Salto y escalas — Salidas: martes y jueves, a las 2.30 p. m.; domingos, a las 11 a. m.
Línea Colonia-Carmelo y escalas — Salidas: miércoles y domingos, a las 8 a. m.
Línea Paraná-Alto Paraná, Paraguay-Alto Paraguay — Salidas: martes, jueves y domingos, a las 10 a. m.
Para informes y pasajes dirigirse a la Cangallo. — Buenos Aires. — U. Telefónica 6706, Avenida.

Deseo comprar casita
de 2 piezas o terreno 400 v. c. — M. Echeverría Yerbal 5973, depto. 1. V|21|2

LA VIDENSE
LIQUIDAMOS

TRAJES a medida, casimires especiales de moda) desde . . . . $ 65.—
TRAJES confección (casimires de gustos seleccionados) desde . . . . $ 35.—
SOMBREROS castor y lana desde . . . . $ 4.50
CAMISAS zefir desde . . . . $ 3.—
CAMISETAS hilo y algodón desde . . . . $ 1.30
CALZONCILLOS zefir y blancos desde . . . . $ 2.—
Medias, cinturones, tiradores, ligas, gorras, guardapolvos, paraguas, etc
Aprovechen la liquidación de nuestra casa — 30 o|o de rebaja.
ANDRES SUAREZ Y HNO. - Bolívar y Humberto I
Unión Telef. 1201, B. Orden

UNITED RIVER PLATE TELEPHONE Co. Ltd.
(Compañía Unión Telefónica)

GENERAL GUIDO

Nos complacemos en hacer saber a los señores suscriptores y al público en general que en breve será librada al servicio público una estación telefónica en GENERAL GUIDO (Provincia de B. Aires), conexionada a la red general de esta Compañía.

Por datos para servicio y abonos, ocurrir a la Gerencia de la Sección Provincia, Bernardo de Irigoyen 1477, en esta capital o en General Guido.

MUEBLES
comedor, dormitorios, máquina coser Singer, otra New Home, piano, colchones, laca, aparador, camas bronce, ropero, camas fierro, mesa, sillas, carpeta felpa, fonógrafo, reloj, biombos, columnas, vendo sueltos o juntos, todo moderno, baratísimos. Casa particular, Salta 564. V. 26|2|920.

BRONCERIA
Lámparas y cocinas a gas líquido. Economía, comodidad y confort. La luz más clara y barata del mundo.
R. HAUPT Y M. PIZZA
VICTORIA 3273 BUENOS AIRES

VENEREAS-SIFILIS-PIEL
Dr. SARACENI
ESPECIALISTA
Cura rápida de la Blenorragia y Orquitis. APLICA EL 606-914
3 a 11 a. m. y de 2 a 8 p. m.
1777 — CORRIENTES — 1777

GRABADOS, SELLOS DE GOMA E IMPRENTA
CASA E. BARÉS
SARMIENTO 825 Bs. AIRES — VICTORIA 537 Bs. AIRES
CHAPAS GRABADAS Y ESMALTADAS PARA PUERTAS, FECHADORES NUMERADORES Y PERFORADORAS
PÍDANSE CATÁLOGOS

A $ 0.75 DISCOS DOBLES
Liquida la acreditada «Casa Chica»

Compra gramófonos, victrolas y discos de cualquier marca en buen estado; trátandose de la venta de gramófonos con discos, tenemos para tal fin carro la compra a domicilio; debiendo indicar marca del aparato, cantidad de discos, hora para poder tratar y, si es posible, tranvías que dejen bien para mayor rapidez.

GRAMOFONOS DE SEGUNDA MANO, CON 6 PIEZAS Y 200 PUAS, LOS HAY DESDE . . $ 25

DISCOS USADOS — Cambiamos discos usados doble faz por otros usados, debiendo abonar $ 0.30 por el cambio de cada disco. Cuerdas Suizas acabamos de recibir: de 12 milímetros, $ 3.50; de 20 m|m., $ 4.50; de 22 m|m., $ 5; de 25 m|m., $ 5.50. Para gastos de envío agregar $ 0.20. Tapas Record legítimas, $ 2. Bocinas de fonógrafos, nos encargamos de pintarlas a nuevo por el inferior precio de $ 3.50.

«CASA CHICA», de A. Ward, calle Salta 676
U. T. 141, Rivadavia. — Buenos Aires
Cerramos a las 8 de la noche — No tenemos sucursales.

Aux Charpentiers
MEXICO 1502

CASA ESPECIAL en ROPA para TRABAJO y para el CAMPO

FUNDADA EN 1883



PANTALONES AMERICANOS con pechera muy prácticos



Soliciten catálogo y muestras

Maynard & Fèvre
SUCESORES DE LOUIS POT Y MAYNARD
Perm. 7

CONFECCIONES Y ARTICULOS GENERALES PARA TODOS
LA CASA MAS CONVENIENTE PARA COMPRAS
A. CABEZAS
SARMIENTO ESQ. SAN MARTIN
BUENOS AIRES
ACORDAMOS CREDITOS A PAGAR —EN— 10 MESES

Carpintería y Ebanistería
DE A. J. MARCÉROU
ESPECIALIDAD EN INSTALACIONES OBRA BLANCA Y REFACCIONES MUEBLES ARTISTICOS
CORDOBA 823 U. Tel. 3204, Av.

A Retratarse
a la Sociedad Artística, Carlos Pellegrini 282, hay ascensor. Regalamos pañuelos y un retrato grande con marco en docena de retratos. El regalo es valioso. Retratos para carnet: dos por 1 peso. Postales finas, $ 4 docena.

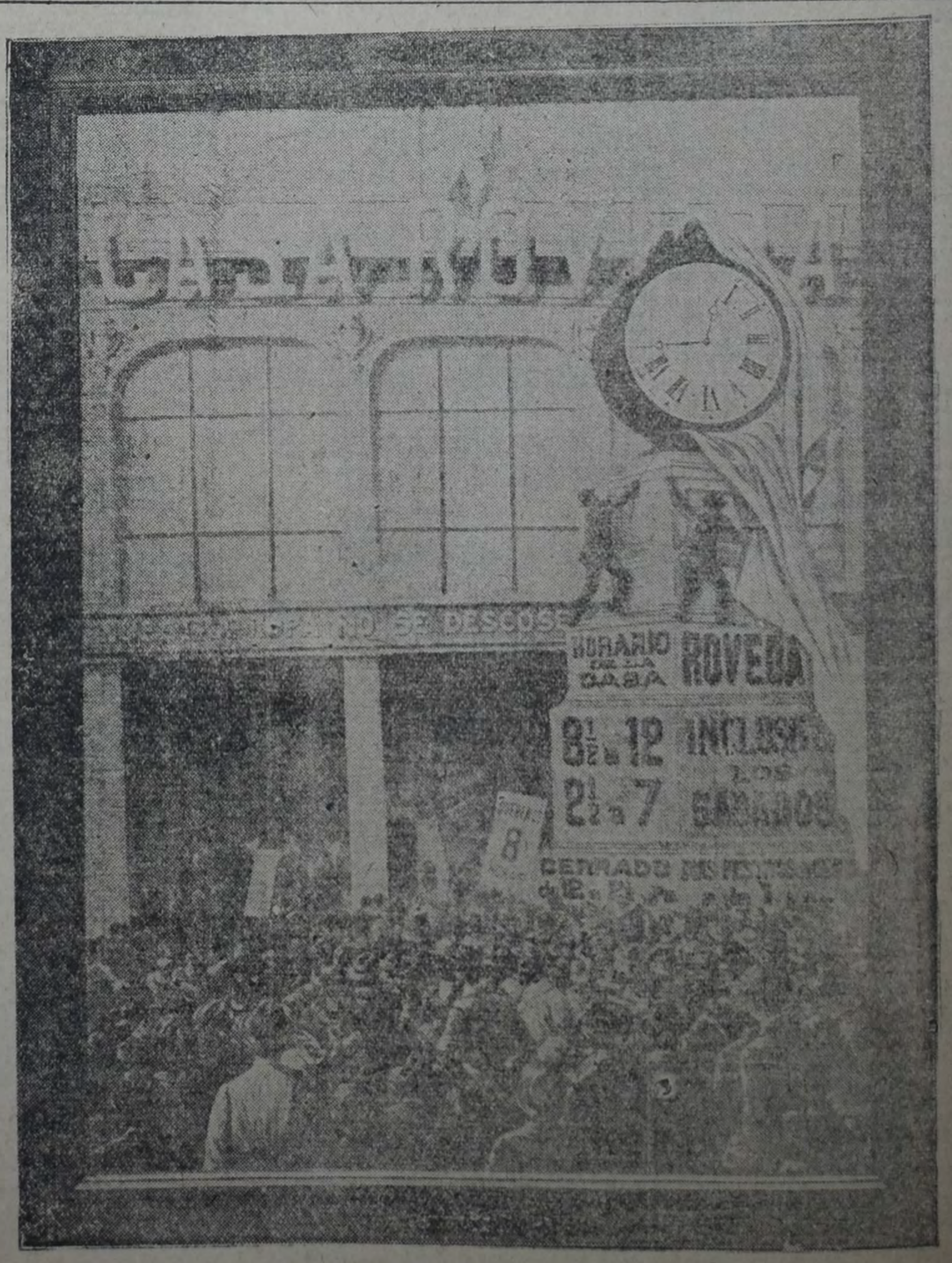

CASA ROVEDA
818 - DEFENSA - 818
Ropa para Obreros y Chauffeurs

POR MES $ 2.
Núm. suelto 10 centavos
Porte pago

LA VANGUARDIA

Redacción: U. Tel. 3815, Av.

ÓRGANO DEL PARTIDO SOCIALISTA

FUNDADO EL 7 DE ABRIL DE 1894

Administración: U. T. 3570. Av.

POR MES $ 2.
Núm. suelto 10 centavos
Porte pago

Año XXVI—Número 4550.

Buenos Aires, Domingo 22 de Febrero de 1920 EDICION DE 12 PAGINAS

Red. y Adm., Reconquista 675

c) FederaciónFerroviaria
Méjico 1856

PROGRAMA Y ACCIÓN

A menudo, los órganos capitalistas, los clericales y los que nos atacan obedeciendo sobre todo a móviles de círculos o de facción, échannos en cara la supuesta ocultación de nuestro programa máximo, que tiende a socavar — dicen — los cimientos de la sociedad presente, la cual, por cierto, camina por sí sola a su ruina en cuanto aparece incapaz de resolver los problemas que plantea su propia evolución.

No hay ocultación de ninguna especie, como demostraremos más adelante. Pero debemos agradecer, a pesar de esto, que se nos reconozca como somos, no como pretenden presentarnos quienes o incurren en falso testimonio, o confiesan haber sido, durante largos años, refinadamente hipócritas o ingenuos hasta la idiotez.

Tenemos, en efecto, un programa mínimo, que condensa nuestras aspiraciones inmediatas, y nuestra declaración de principios esboza con trazos firmes el programa máximo a cuya realización tienden todos nuestros esfuerzos.

¿Este programa es un secreto para pocos iniciados? ¿Se guarda acaso con siete llaves, para susbstraerlo a los ojos de los profanos?

Apresurémonos a contestar negativamente, adelantándonos a la respuesta que puede dar cada uno de los lectores.

No hay campaña electoral en la que **La Vanguardia** deje de estampar en sus columnas la "declaración de principios" de nuestro partido, documento que se difunde en hojas volantes, por centenares de miles, en las mismas oportunidades.

Desde luego, es muy curioso que nos pidan más programas los que no tienen ninguno.

Y no deja de ser chocante la crítica o los desplantes de los que nos suponen tímidos porque no estamos esperando la última fórmula revolucionaria importada, para copiarla en el papel.

Hombres de acción, nos damos la tarea de cada día, seguros de que siempre tendremos que hacer, y de que no habrá empresa que nos arredre.

¿No sería una burla, o un juego infantil, que reclamáramos de nuestro parlamento de clase la abolición del salariado?

¿Y qué decir de la pretensión, si la tuviéramos, de ver convertidos en leyes, mediante la acción de diez o veinte diputados socialistas, en un solo período parlamentario, los sesenta puntos de nuestro programa mínimo, que podríamos ampliar indefinidamente con toda facilidad?

Conscientes de nuestros medios, nos limitamos a incluir en nuestra plataforma electoral las medidas que consideramos más urgentes, de aplicación inmediata, y factibles aun dependiendo su cumplimiento (detalle importante que no perdemos de vista) de gobernantes incapaces y corruptos, miembros de la clase rica, o ligados a ésta por lazos más o menos visibles.

Largos años, cruentos sacrificios, esfuerzos tenaces han necesitado los pueblos que hoy tienen o están a punto de tener en sus manos sus propios destinos, para llegar o aproximarse a la meta de sus aspiraciones.

Es la acción incesante y varia, ajustada al medio y a las circunstancias, lo que ha adiestrado e infundido alientos a las fuerzas proletarias, cada día más pujantes, pero también más conscientes de su responsabilidad.

La gran tarea es hacer cada día más estrecha la unidad de esas fuerzas, contra las que se levantan en un desesperado movimiento de reación todos los malos intereses creados.

Sólo en la acción calculada y consciente podrá crecer la fuerza del trabajo, que si debe ser cada día más audaz o enérgica, ha de aumentar tanto más, a la vez, su capacidad para la obra constructiva cuanto más cercano esté su triunfo total.

Es lo que proclamamos hoy bien alto, hablando al corazón y a la mente del pueblo trabajador.

NUESTROS CANDIDATOS

CON ALEJANDRO CASTIÑEIRAS

Por qué se hizo socialista. — Actuación gremial. — Ideas sobre literatura rusa. — Importancia que atribuye al mandato. — Cuestiones que le preocupan.

Nuestro candidato vive en el barrio de Belgrano, en un rincón apacible y lleno de encanto, lejos del estruendo de la ciudad tentacular. Sobre la calle solitaria, grandes árboles frondosos extienden la amplia bóveda verde y ligera de sus ramas, al través de la cual filtra una luz tenue y deliciosa, e instintivamente, como si faltara una nota indispensable al cuadro sugestivo, los ojos del repórter buscan la consabida pareja de amantes ocupados en recitar el eterno y siempre nuevo poema.

Nada. Nuestra retina sólo percibe la calle desierta, sumida en la confortable penumbra de la tarde, y los oídos se alegran con el bullicioso gorjeo de los gorriones que, conscientes de la superioridad que les otorga la ausencia del hombre, parecen estar de fiesta.

Pero he aquí el número 1870. Llamamos. ¿Alejandro Castiñeiras?

En pocas palabras ponemos al corriente a nuestro candidato del objeto de nuestra visita, y en dos saltos nos



ALEJANDRO CASTIÑEIRAS EN SU ESCRITORIO

introduce en su escritorio, donde, con toda gentileza, se pone a nuestra disposición. Es una piecesita de altos, coqueta y confortable, un verdadero nido de estudioso que el repórter, en su fuero interno, no puede menos de envidiar al compañero Castiñeiras. Una amplia estantería de libros, postales con retratos de hombres célebres que han descollado en la literatura, en la política, en el arte; una mesa de trabajo atestada de libros, y algunas sillas.

Desde las pequeñas ventanas divisamos un mar de verde, interrumpido aquí y allá por la fachada de algún rico chalet, esbeltas torrecillas que hablan de refinamientos arquitectónicos, jardines bien cuidados, pero cuyo trazado excesivamente geométrico hace detestables.

—Compañero Castiñeiras, ¿quiere usted decirnos cuándo, dónde y cómo ingresó al Partido?

—No tengo la menor dificultad en hacerlo. Ingresé al Partido el 1.° de marzo de 1914, pero antes de esa fecha ya tenía yo mis convicciones formadas, y desde que he gozado del derecho de voto siempre he sufragado por el Partido Socialista, al que he acompañado también, antes de estar en las filas, en calidad de fiscal.

Puedo decir que las razones que me han llevado a ingresar al Partido son de orden sentimental, pero no ocultaré que influyó en esa determinación, de una manera fundamental, mi odio hacia el militarismo.

Proviene ese odio de mi gran amor a la justicia, que, a mi modo de ver, es negada y escarnecida entre los muros del cuartel. No he podido jamás avenirme con los sentimientos serviles y la mansedumbre que es el fondo de la educación militar, la que tiende a suprimir en el individuo toda espontaneidad y autonomía.

—Como dependiente de comercio, ¿ha actuado usted en la organización gremial?

—Naturalmente. Desde que se fundó el sindicato de empleados de comercio y anexos, pertenezco a la agrupación, cooperando en lo que puedo al adelanto del gremio. Esto me ha valido el ser puesto en la calle, después de 17 años de empleo en una casa de comercio, cuyo dueño no concibe que se pueda ser cumplidor y activo, y al mismo tiempo pertenecer a la sociedad de su gremio, o a un partido como el Socialista, y así me lo hizo comprender, diciéndome que "no se puede repicar y andar en la procesión".

—¿Puede decirnos las razones de sus preferencias por la literatura rusa?

—En primer término, por su característica principal, que es, a mi modo de ver, la de reflejar los dolores y los anhelos de las clases pobres; y en segundo lugar, porque encuentro en ella un poderoso instinto de emancipación humana, debido, sobre todo, a que los literatos rusos, los mejores por lo menos, no han olvidado la finalidad social de la literatura, y, finalmente, porque considero que la revolución rusa actual es en gran parte el fruto de su esfuerzo.

—¿Qué piensa usted de la candidatura con que acaba de honrarlo el Partido?

—Le atribuyo toda su importancia, que es enorme del punto de vista de la responsabilidad que importa, y de mi parte he de tratar de corresponder a la confianza depositada en mí, en la medida de mi esfuerzo.

Si algo valgo, se lo debo al Partido Socialista, que ha sido para mi una escuela insustituíble, y eso ha de reflejarse en la labor que me propongo desempeñar en el parlamento en el caso de resultar electo.

—¿Cuáles son las cuestiones que le atraen de preferencia?

—La cuestión que más me interesa actualmente es la de velar por la estabilidad de los empleados de comercio, para que no puedan ser despedidos por el mero capricho de un jefe o la imposición del patrón, mientras, naturalmente, cumplan con sus obligaciones.

Considero que la inseguridad en que viven actualmente millares de empleados de comercio es lo que los aparta de toda actividad gremial y política, alejándolos de los partidos militantes. Dando estabilidad a su empleo, se evitará el servilismo y la abyección en que se encuentra buena parte del gremio, y el sentido de la dignidad y libertad individual y colectiva cobrará un fuerte impulso.

Sintiéndose seguros del pan y amparados por la fuerza de su sindicato, los empleados de comercio lucharán con tesón por su mejoramiento y se alistarán al lado de los trabajadores del músculo, formarán en las filas del Partido Socialista, como lo preconizara Anatole France en un célebre discurso.

Como nos acordamos que el compañero Castiñeiras tenía que volver a su empleo, nos despedimos de él, agradeciéndole la gentileza con que nos había atendido.

MAÑANA, a las 8.30 de la noche

en la PLAZA FLORES

se realizará

UN CONCIERTO SINFONICO Y CONFERENCIA

Una orquesta de 60 profesores ejecutará el siguiente programa: Sinfonía LAS VISPERAS SICILIANAS, de Verdi; AIDA (acto 2o.), de Verdi; Danza LAS LUCIERNAGAS, de Rubinstein; LA INTERNACIONAL; HIJO DEL PUEBLO; LA CARAMAÑOLA; Fantasía DON PASQUALE, de Donizetti; Marcha EL ORO DEL RHIN, de Wagner, y LA MARSELLESA.

En los intervalos hablarán los candidatos a diputado nacional.

POLÍTICA INGLESA

LA COALICION, MUERTA

INFLUENCIA Y ACCIÓN DEL PARTIDO LABORISTA

Del "The New Statesman" del 13 de diciembre último:

"Tan obvia es la muerte de la coalición, que apenas es posible ocuparse seriamente de la defensa póstuma que hizo de ella el primer ministro en Mánchester. Sin embargo, en su discurso, Lloyd George ha planteado cuestiones generales. Declaró que, en su concepto, aun no había llegado el tiempo en que podríamos dispensarnos de la unidad nacional. "La unidad nacional debe salvar a Inglaterra, a Europa, al mundo entero". Cuando Lloyd George expresa tales cosas, nos preguntamos siempre si lo hace deliberadamente, sabiendo que expone lugares comunes de los mas trillados, o si, influenciado por su propia oratoria, cree sinceramente en ellas. La verdad, sin duda, está entre ambas cosas. Lloyd George se levanta para hablar sabiendo que es abogado de una mala causa, y vuelve a sentarse creyéndola casi buena. Suponemos que se hipnotiza a sí mismo antes de hipnotizar a su auditorio; y si no hubiera taquígrafos y máquinas de imprenta, podría pasar por el político moderno más apasionado y sincero.

Pero hay taquígrafos e imprentas, y cuando al día siguiente leemos en nuestro diario de la mañana que sólo "la unidad nacional" puede salvar al mundo, no podemos dejar de sentir que esto ofrece para el mundo una triste perspectiva. Porque ¿dónde existen hoy señales de unidad nacional en la Gran Bretaña? Por cierto que no es en los distritos rurales — como lo demuestran las elecciones complementarias—, ni en la cámara de los comunes, ni en las filas de la coalición, ni siquiera en el gabinete. ¿Tiene algún sentido la frase del primer ministro aplicada a la actual situación política? Es una linda frase, y cuando la unidad nacional existe, como ha existido en un sentido real durante la guerra, es una linda cosa. Pero cuando la frase oculta una ficción palpable, y es empleada como un pretexto para quedar encumbrado por un gobierno que sabe que la hora de convocar al pueblo a elecciones generales será su hora postrera, adquiere un significado nauseabundo. Lloyd George citó el caso de la primera coalición formada bajo el gobierno de Mr. Asquith en 1915. Esa primera coalición expresaba el deseo general de la nación de fundir todas sus divergencias en un sentir común para ganar la guerra. La coalición de hoy día no expresa nada, salvo el deseo de un gabinete impopular e inepto de conservar el poder y sus emolumentos. Puede predecirse con seguridad el momento en que Lloyd George considerará innecesaria la "unidad nacional": es el momento en que dispondrá de la maquinaria de un partido.

Lloyd George ha argüido que en el estado actual de los partidos en la Gran Bretaña es inevitable un gobierno de coalición de cualquier clase que sea. Es probablemente cierto. La fuerza del Partido laborista crece tan rápidamente, que es muy posible que en la próxima cámara de los comunes sea el partido más grande; pero es poco verosímil que antes de algunos años disponga de una mayoría independiente. Si mañana se disolviera la actual coalición, probablemente sería reemplazada por una coalición laborista-liberal. Pero una coalición laborista-liberal es algo muy distinto que una coalición liberal-conservadora. Cierto es que la diferencia es de grados solamente, pero esa diferencia, sin embargo, es tan grande, que casi llega a una diferencia de especie. Ambas coaliciones implican sacrificios, pero, hablando en general, mientras la una implica sacrificios de principios políticos, la otra sólo implica el sacrificio de la postergación de algunos objetos. Salvo para los propósitos de guerra, una coalición liberal-conservadora es una cosa irreal, una cosa deshonesta; y, como lo han demostrado acontecimientos recientes, es algo casi imposible. Apenas hay un tema que ella pueda abordar sin peligro de ruptura, y en vez de un acuerdo legítimo forma una serie de compromisos y componendas más o menos corruptos y desdorosos para ambas partes. Entre los partidos laborista y liberal, al contrario, no hay tal conflicto. Para un amplio renglón de asuntos no hay divergencia alguna. En toda la extensión del programa del partido liberal, no hay un solo punto que el partido laborista no acepte. La inversa, por supuesto, no sería exacta; pero con principios comunes y con un campo tan amplio de acuerdo práctico, un compromiso es posible sin deshonestidad y la cooperación puede ser una cosa real. No quiero ello decir que demos la bienvenida a una coalición de esta índole. Los gobiernos de una sola mente son mejor que los de dos. Pero si una coalición laborista-liberal no es algo deseable, sería por lo menos algo tolerable.

Que la coalición actual no es cosa tolerable, lo demuestra cada renglón de su política. No teniendo objeto común, salvo el de la preservación de su existencia, carece de sentido de dirección o responsabilidad. No puede defender sus propios actos. Pocas semanas hace, el primer ministro dijo al país que él nunca había aprobado la política del gobierno en Rusia. Cuando la huelga de los ferroviarios, fué notorio que él deseaba ceder antes que la huelga empezara, y al adoptar una actitud provocativa, no hizo más que inclinarse ante las amenazas de sus colegas que querían una "lucha reñida". En su mencionado discurso de Mánchester, casi confesó que él no estaba de acuerdo con el proyecto de ley antidumping. Con motivo de la limitación de las ganancias sobre el carbón, los rangos de sus amigos fueron amagados por la división. La cuestión de Irlanda sirve de exponente del conflicto existente en el gabinete actual. ¿Cómo es posible en tales condiciones esperar una política consistente o una administración eficiente en ningún departamento? La postergación es el remedio soberano de todas las dificultades. Con el abandono del proyecto de ley antidumping el gobierno está sin política comercial; no tiene política definida respecto de Rusia; no tiene política frente al problema de la desocupación, y su política de construcción de casas varía de una semana a otra, sin producir una casa. En cuanto a su política financiera, sus planes, según la expresión de Mr. Chamberlain, pertenecen al sistema de "la mano a la boca": deben evitarse impuestos nuevos con empréstitos nuevos y la deuda flotante debe seguir flotando. No son hechos accidentales. Son el resultado directo y necesario de la pretendida "unidad nacional" que Lloyd George cree de su deber preservar.

Pero la coalición ha muerto. Lo único que aun es dudoso es la fecha y la manera de su entierro. Tiempo hacía que estaba moribunda. Recibió los golpes fatales con el proyecto de ley antidumping y con los accidentes de la elección de Spey Valley. El primero demostró a los coalicionistas liberales la imposibilidad de apoyar al gobierno, pretendiendo al mismo tiempo conservar sus opiniones liberales. La segunda les enseñó que la mayoría de ellos, si quedan en la coalición, en la próxima elección deberán buscar su candidatura en las asociaciones unionistas de su distrito y prepararse para ser combatidos por toda la máquina liberal."

EL ESCANDALO DEL CONSEJO

Un nuevo informe del doctor Ramos

Publicación capciosa de esta noticia — Una comisión ad hoc, que conoce su misión por la prensa — Los doctores Jones y Boero combaten tenazmente la medida de "presión" a los empleados subalternos y dejan constancia de sus votos en contra — Los miembros de la comisión interna conceptúan denigrantes dichos cargos y no desean aceptarlos.

El consejo fué "madrugado" anteayer, mediante un voluminoso informe del doctor Ramos, referente a las finanzas de la institución que preside el doctor Gallardo. Es un informe-sorpresa, tendencioso, inocuo, que tendrá la virtud de apresurar el "consumatum est" del consejo. En dicho informe, el doctor Ramos solicita que el documento de su paternidad "pase oficialmente a la comisión (de empleados subalternos) nombrada el 11 del corriente, a fin de que manifieste que (el doctor Ramos) no ha omitido uno solo de los cargos del señor Souza, contenidos en el folleto que acompaña, y que ha dicho la verdad en todos los antecedentes y actos administrativos que cita."

Como se ve, esta parte de la resolución tomada por el consejo es tendenciosa y denigrante para la comisión de empleados subalternos que tendrá que producir "otro informe", diciendo que el doctor Ramos es "superior a toda tacha", o, en su defecto, presentando su renuncia.

El proceder del doctor Ramos es de suyo sugerente. El vocal Ramos presiona a sus empleados con esa resolución que el consejo aprobó ayer. El presidente mismo se hace solidario con este proceder al aprobarlo. Sabemos que este procedimiento de chicana ha sido tenazmente combatido por los vocales Jones y Boero, quienes fundaron su voto en contra. Quiere decir, entonces, que el presidente del consejo, doctor Gallardo, y los vocales Herrera Vegas y Ramos son quienes han decidido esta situación de "presión", que dejaría mal parados a los miembros de la decantada comisión, quienes difícilmente aceptarán esta situación poco decorosa, este verdadero "presente griego", que no conduciría sino al descrédito de terceros que no están en discordia.

Sabemos también que esta comisión no quiere constituirse por múltiples razones elementales, entre las que se halla la circunstancia de que cada uno de sus miembros tiene tareas bien determinadas y funciones especificadas en la ley de presupuesto, funciones que no admiten acotaciones de la índole de las que quiede agregarle el vocal Ramos.

En el informe-chicana que venimos analizado y que rápidamente fué entregado a determinados órganos de la prensa local, antes de que la comisión "ad hoc" lo conociera, se pide "que ordene la publicación oficial de este documento, una vez que dictamine esa comisión sobre la exactitud de su cometido".

El imperativo es demasiado terminante: el doctor Ramos quiere que la comisión constituída por sus empleados "subalternos" dictamine que él es bueno, que él no ha malversado, que él no participa de la responsabilidad que pesa sobre las espaldas del consejo y que han determinado su caída desde el día en que un legislador socialista, el doctor Bunge, reabrió desde el congreso nacional la causa que la opinión pública sigue al consejo de educación, en defensa de los intereses de la escuela primaria, que no pueden ni deben ser pospuestos a las mezquinas ambiciones personales y políticas.

Partido Socialista

Elecciones del 7 de marzo

PLATAFORMA ELECTORAL

1. Abolición de los impuestos que encarecen la vida y gravan el trabajo.

2. Contribución nacional progresiva sobre el valor del suelo e impuesto al mayor valor del mismo en toda la república.

3. Reglamentación de las condiciones de trabajo y alojamiento de los trabajadores del campo, asalariados o arrendatarios.

4. Reforma de la constitución nacional: régimen parlamentario de gobierno; supresión de la diplomacia secreta y dirección de las relaciones exteriores por el congreso; separación de la iglesia del estado.

5. Representación proporcional.

6. Igualdad de derechos civiles y políticos para ambos sexos.

7. Reforma de la ley orgánica municipal: autonomía amplia del municipio de la capital e intendente electivo.

8. Municipalización de las policías y cuerpos de bomberos.

9. Ley de divorcio absoluto.

10. Aplicación preferente de los recursos del estado al desarrollo de la instrucción primaria, laica, gratuita y obligatoria.

11. Reducción del servicio militar a tres meses.

12. Jornada máxima legal de ocho horas y semana de 44 horas de trabajo.

13. Cierre de las casas de comercio a las ocho de la noche.

14. Prohibición del trabajo nocturno cuando no sea indispensable.

15. Comisiones mixtas para resolver las diferencias entre patrones y obreros y fijar eventualmente salarios mínimos.

16. Pago de los salarios en moneda nacional oro o convertible en oro al tipo legal.

17. Seguro nacional de enfermedad, invalidez, vejez y maternidad.

18. Reforma de la ley de accidentes del trabajo: ampliación de las categorías comprendidas, aumento de la escala de indemnizaciones y pago más rápido y directo de éstas.

19. Derogación de la "ley social" y de la "ley de residencia" y amnistía de todos los procesados o condenados por su intervención en el movimiento obrero.

CANDIDATOS A DIPUTADOS NACIONALES

JUAN B. JUSTO
AGUSTIN S. MUZIO
AUGUSTO BUNGE
ENRIQUE DICKMANN
FEDERICO PINEDO
M. GONZALEZ MASEDA
FERNANDO DE ANDREIS
ALFREDO L. SPINETTO
ESTEBAN JIMENEZ
ALEJANDRO CASTIÑEIRAS
H. GONZALEZ IRAMAIN
S. IÑIGO CARRERA
ANTONIO ZACCAGNINI
FELIPE DI TELLA
ENRIQUE MOUCHET
ALBERTO IRIBARNE

ARMAS DESLEALES

La firma Parodi Hermanos, propietaria de la marca de cigarrillos **Orión**, ha publicado una a modo de explicación — que nadie le pedía y que hubiera hecho bien en callarse — sobre su actitud reciente con respecto a ciertas agrupaciones obreras y a diferentes fábricas de cigarrillos.

Comienza declarando con una lealtad de que, por desdicha, no vuelve a dar señales en el malhadado documento — que el ligero y momentáneo auge que tuvo el cigarrillo **Orión** se debió únicamente a las huelgas producidas en otras fábricas. Es cierto: todo el mundo conviene en que ninguna otra razón pudo explicar su éxito de un momento.

Luego habla de las relaciones que entabló con las agrupaciones anarquistas y de las amenazas que recibió de que le iban a incendiar la fábrica, para venir a la conclusión de que por una parte los anarquistas les amenazaban con veinte mil horrores — los mismos con que amenazaban, amenazan y amenazarán a todo el mundo —, y por otra les ofrecían ampararles y protegerles provocando huelgas y decretando el **boicot** a las otras fábricas de cigarrillos, especialmente a la de los **DOLAR**.

Ante ese dilema — dicen los señores Parodi —, ¿qué actitud debíamos tomar? Y, es natural, adoptaron la de aliarse con los anarquistas, despidiendo a sus obreros que no lo eran, pero que cumplían bien y honradamente, a cambio de la protección y ayuda de aquéllos, en forma de huelgas en las otras fábricas y boicots a las otras marcas.

En quienes debían su vida a las huelgas de las otras fábricas, no podía ni debía esperarse otra cosa; pero...

¡Bueno; el público juzgará de esa conducta!

Como se ve, esos señores reconocen que en el pacto que han convenido con los anarquistas, una de las cláusulas establece que éstos ayudarán a sus aliados provocando huelgas en nuestra fábrica — como también en otras — y declarando el boicot a nuestros productos.

Pensar solamente en la posibilidad de pactos de esa índole es cosa que a cualquier industrial que sienta la dignidad de su condición social, le hace enrojecer; pero, por lo que se ve, hay quien los encuentra muy aceptables.

¡Allá cada uno con su modo de pensar! Cuestión de mayor o menor dureza de cutis.

Por nuestra parte, aunque nos toca tan directamente esa declaración, la habríamos despreciado en absoluto si en el tal desdichado escrito no se afirmase una absoluta falsedad, que en otras circunstancias sería tan sólo una estúpida mentira; pero que ahora es una insidia malévola que está de perfecto acuerdo con las armas que, por el denigrante pacto, se anuncia que se usará contra nuestra casa.

Dice: "que promoverían conflicto con los **DOLAR**, del señor Ministro de Hacienda, doctor Salaberry, seguido de boicot"... etc.

Hace ya días protestamos contra el reparto de unos papeluchos anónimos, en que con fines electorales se afirmaba que los cigarrillos **DOLAR** eran propiedad de un prohombre radical.

Ahora ya sabemos de dónde viene el tiro. Son los señores Parodi Hnos. los que han esgrimido esa arma contra el competidor leal.

Que el señor ministro de Hacienda, o cualquier otro personaje político, del partido que fuese, pero de tan acrisolada e indiscutible honradez como él, fuere socio nuestro, sería para nosotros un motivo de orgullo.

A nosotros nos enorgullece la compañía de los hombres honrados y dignos, sean ministros o no.

Pero es el caso que ese señor nada, absolutamente nada, tiene que ver con los cigarrillos **DOLAR**, ni con la firma J. S. ONAGOITY y Cía.

El contrato de esta sociedad, extendido ante el escribano D. Andrés Ordoqui, dice:

Primero. — Queda constituída entre los señores **Hermenegildo Pini y Juan S. Onagoity** una sociedad en comandita cuyo objeto es la elaboración, expendio y explotación de tabacos en todas las formas que corresponda en dicha manufactura.

...Ante mí, **Andrés Ordoqui.**

Este contrato está a disposición de quien quiera verlo.

¿Dónde está el señor Ministro ahí?

Lo repetimos: nos consideraríamos muy honrados teniéndole de socio, como teniendo a cualquier prohombre conservador, demócrata, socialista o cualquier otra cosa, siempre que se tratase de un hombre de tan indiscutible honorabilidad; pero nada hay de eso.

Y de lo que se trata en este caso es de azuzar, en vísperas de elecciones, la pasión política y hacer del apasionamiento partidista del momento un arma innoble de competencia industrial esgrimida contra quien se levanta por su propio esfuerzo, por quien sólo concibe el éxito por medios tan desleales como ese.

Con esto, pongamos punto.

J. S. Onagoity y Cía.

Dolorosas consecuencias de la educación militarista

COMO EN LA PRUSIA DE OTROS TIEMPOS

En el número del 19 del corriente de LA VANGUARDIA hemos comentado la información que sobre un lamentable suceso ocurrido en Mercedes, nos enviara nuestro corresponsal de esa localidad, referente al homicidio llevado a cabo por el teniente coronel Eusebio Oro, en la persona del cochero Carlos Piñeyro, que había ido a cobrarle el importe de un viaje.

Después del telegrama que nuestro corresponsal nos daba cuenta del suceso, han aparecido en los diarios distintas versiones, encaminadas algunas de ellas, a atenuar la responsabilidad del matador, y haciéndolo aparecer como repeliendo una agresión de que habría sido objeto, después de un altercado entre la víctima, que se dice estaba ebria, y el victimario. Otros diarios han registrado el crimen ocultando el nombre del homicida, cosa que no ocurre con la gente de condición humilde, sin duda porque se trataba de un militar de alta graduación.

No hace mucho, un hecho análogo ocurrió en Salta, causando un vivo movimiento de protesta en el vecindario.

Un militar de elevada jerarquía hirió gravemente a un carrero, sin mediar palabra, porque al pasar cerca de él, el carro que aquél guiaba, un caballo llegó a rozarle ligeramente.

Todo esto nos indica que no se trata de casos aislados, sino de un estado de espíritu peculiarmente excitable, de una predisposición morbosa, propia de gente que se considera revestida de poderes discrecionales e irresponsables.

Aun, admitiendo que en ambos casos hubiese mediado provocación de palabras de parte de las víctimas, ¿puede admitirse en hombres que ocupan una posición tan elevada, un sentido tan pobre de su responsabilidad o dignidad, como para hacer caso de las palabras de un ebrio?

Es evidente que no. Se trata, sin ningún género de dudas, de gente engreída con su grado, y a la que la educación de cuartel ha marcado, a tal punto, que se cree obligada a elevarse sobre el vulgo, con actitudes violentas y terroríficas.

LA MENTIRA RADICAL

El diputado socialista uruguayo, Emilio Frugoni, ha presentado a la cámara de que forma parte una moción pidiendo informes al ministro del interior sobre el objeto de la conferencia policial inaugurada aquí el viernes último.

Comentando el hecho, el órgano de la Casa rosada atribuye a nuestro estimado e inteligente compañero una "gaffe" como la de afirmar que dicho congreso "atentaba contra los principios fundamentales de la libertad" si estaba relacionado con las conferencias de los diplomáticos para uniformar ideas con el propósito de impedir la entrada de ¡delincuentes!

No comprendemos por qué trata despectivamente el órgano oficial a elementos que podrían servirle mañana para disolver o estorbar reuniones socialistas.

Pero lo que nos interesa es dejar constancia de que las palabras que ha podido interpretar tan absurdamente dicho diario son muy distintas, teniendo la virtud de poner en su lugar al gobierno del señor Irigoyen.

El diputado socialista uruguayo se refirió, según la versión de "Justicia", a los sucesos obreros en la Argentina y al resurgimiento de las leyes de residencia y defensa social, y manifestó su extrañeza de que en esos momentos las autoridades uruguayas propusiesen el convenio policial, sospechando se trata de aunar voluntades para poner trabas indebidas a la inmigración, complicando a aquel país en la obra "defensiva" llevada a cabo por las autoridades de otros países sudamericanos contra los llamados "agitadores" obreros.

No hay para qué decir que el diputado socialista aludía al gobierno argentino, y esto es lo que ha molestado al órgano oficial. Las observaciones de aquél han sido tan pertinentes, que la cámara uruguaya — en la que no parece haber diputados incondicionales del gobierno, — aprobó por unanimidad la petición

MUSICA PARA EL PUEBLO

En la rosedal del parque Tres de Febrero tendrá lugar el sábado próximo, a las 8.30 de la noche, un gran concierto popular, en el que intervendrán las bandas de música de los regimientos 1o. y 2a. de infantería y la del colegio militar.

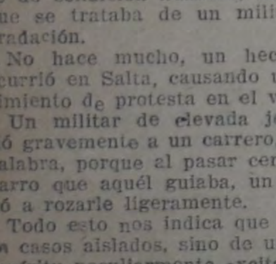

FÍJESE BIEN...

Cuando desee comprar un buen reloj, fíjese primero si vé en la puerta o en las vidrieras de las Relojerías el nombre

Ingersoll

EL MÁS BARATO DE LOS BUENOS RELOJES

Si lo ve, entre Vd. con toda confianza. Allí podrá comprar un excelente reloj INGERSOLL del modelo que más le agrade. Hay modelos distintos para todos los gustos y necesidades.

El INGERSOLL ha sido revisado en la fábrica y aquí en Bs. Aires. Está completamente garantizado. Cómprelo Vd.

VOLANTES DE PROPAGANDA ELECTORAL

Hoja núm.

¿Qué es el socialismo?

ES UNA PREGUNTA QUE USTED, PROBABLEMENTE, HABRA OIDO HACER, Y SE HABRA HECHO MUCHAS VECES.

LEA Vd.

LA DECLARACION DE PRINCIPIOS Y EL PROGRAMA DEL PARTIDO SOCIALISTA DE LA REPUBLICA ARGENTINA Y LO SABRA

DECLARACION DE PRINCIPIOS

El Partido Socialista, representado por sus delegados reunidos en Congreso, afirma:

Que la clase trabajadora es oprimida y explotada por la clase capitalista gobernante.

Que ésta, dueña como es de los medios de producción, y disponiendo de todas las fuerzas del Estado para defender sus privilegios, se apropia la mayor parte de lo que producen los trabajadores, y les deja sólo lo que necesitan para poder seguir sirviendo en la producción.

Que por eso, mientras una minoría de parásitos vive en el lujo y la holgazanería, los que trabajan están siempre en la inseguridad y en la escasez, y muy comúnmente en la miseria.

Que en la República Argentina, a pesar de la gran extensión de tierra inexplotada, la apropiación individual de todo el suelo del país ha establecido de lleno condiciones de la sociedad capitalista.

Que estas condiciones están agravadas por la ineptitud y rapacidad de la clase rica y por la ignorancia del pueblo.

Que la clase rica, mientras conserve su libertad de acción, no hará sino explotar cada día más a los trabajadores, en lo que la ayuden la aplicación de las máquinas y la concentración de la riqueza.

Que, por consiguiente, o la clase obrera permanece inerte y es cada día más esclavizada, o se levanta para defender desde ya sus intereses inmediatos, y preparar su emancipación del yugo capitalista.

Que no sólo la existencia material de la clase trabajadora exige que ella entre en acción, sino también los altos principios de derecho y justicia, incompatibles con el actual orden de cosas.

Que la libertad económica, base de toda otra libertad, no será alcanzada mientras los trabajadores no sean dueños de los medios de producción.

Que la evolución económica determina la formación de organismos de producción y de cambio cada vez más grandes, en que grandes masas de trabajadores se habitúan a la división del trabajo y a la cooperación.

Que así, al mismo tiempo que se aleja para los trabajadores toda posibilidad de propiedad privada de sus medios de trabajo, se forman los elementos materiales y las ideas necesarias para sustituir al actual régimen capitalista con una sociedad en que la propiedad de los medios de producción sea colectiva o social, en que cada uno sea dueño de su trabajo, y a la anarquía económica y al bajo egoísmo de la actualidad sucedan una organización científica de la producción y una elevada moral social.

Que esta revolución, resistida por la clase privilegiada, puede ser llevada a cabo por la fuerza del proletariado organizado.

Que mientras la burguesía respete los actuales derechos políticos y los amplíe por medio del sufragio universal, el uso de estos derechos y la organización de resistencia de la clase trabajadora serán los medios de agitación, propaganda y mejoramiento que servirán para preparar esa fuerza.

Por tanto:

El Partido Socialista llama al pueblo trabajador a alistarse en sus filas de partido de clase, y desarrollar sus fuerzas y preparar su emancipación.



Partido Socialista

Informacio oficial del C. E.

LAS CONFERENCIAS DE MAÑANA

A LAS 5 DE LA TARDE

1a. (Liniers) — **Rivadavia y Risso** — Oradores: candidato a diputado Esteban Jiménez y Alfredo M. Aprile.

9a. (Sur) — **24 de Noviembre y Victoria** — Oradores: Joaquín Coca y candidato a diputado doctor Fernando de Andréis.

A LAS 8.30 P. M.

* 1a. (N. Pompeya) — **Garay y Boedo** — Oradores: candidato a diputado concejal Antonio Zaccagnini y Osvaldo Abatte.

2a. — **Rioja y Rondeau** — Oradores: concejal Enrique Villarreal y diputado Antonio de Tomaso.

3a. — **Tres Esquinas y San Antonio** — Oradores: candidato a diputado Felipe Di Tella y Roberto F. Giusti.

* 6a. — **San Juan y Mármol** — Oradores: diputado Augusto Bunge y Luis Amodio.

* 11a. — **Ombú y Corrientes** — Oradores: concejal Francisco Cúneo y Rómulo Bogliolo.

* 12a. (Subcomité "Ideas e Ideales") — **Cevallos y Carlos Calvo** — Oradores: candidato a diputado Alejandro Castiñeiras y Miguel Briuolo.

14a. — **Corrientes y Libertad** — Oradores: concejal Adolfo Dickmann y Manuel Palacín.

20a. — **Tres Sargentos y Reconquista** — Oradores: candidato a diputado M. González Maseda y doctor Juan A. Prieto.

Concentración de los centros 7a. (Caballito Norte), 15a. (San Bernardo) y 15a. (La Paternal).

Neuquén y Espinosa — Orador: Juan C. González.

Terminada la conferencia sigue por **Espinosa hasta avenida San Martín.**

Canning y Triunvirato — (Banda de música) — Orador: Américo Ghioldi.

Terminada la conferencia sigue por **Triunvirato, Serrano, Monte Dinero hasta avenida San Martín y Espinosa.**

Avenida San Martín y Espinosa — Orador: Agustín Ferro.

Terminada la conferencia y unidas las tres columnas, seguirán por avenida San Martín hasta Donato Alvarez núm. 2254, local del Centro de la sección 15a. (La Paternal), donde hablará el candidato a diputado doctor Fernando de Andréis.

En las conferencias marcadas así * se exhibirán las cintas "Cómo educa el Partido Socialista al pueblo", "Riqueza y miseria" y "El buque fantasma", filmadas por la comisión electoral.

Los carteles anunciadores de las conferencias para el lunes pueden retirarse esta noche y los del martes pueden retirarse durante la tarde del domingo.

LOS CARTELES ANUNCIADORES

El Centro de la sección 15a. (La Paternal) debe retirar en el día de hoy, sin falta, los carteles anunciadores de la conferencia a realizarse mañana.

Los carteles de las conferencias anunciadas para el martes, pueden retirarse del local de la secretaría en la tarde de hoy.

BOLETAS

Desde mañana a la tarde los centros socialistas pueden retirar la cantidad de boletas equivalente al número de inscriptos en el padrón de cada circunscripción, para ser enviadas a los electores.

VOLANTES

Los centros que aun no han retirado los dos nuevos volantes, para hacerlos repartir a mano o enviarlos bajo sobre a los electores junto con las boletas deben hacerlo mañana lunes sin falta.

NUEVOS CARTELES MURALES

Están a disposición de los centros los carteles murales con la lista de candidatos y la plataforma electoral, y un "affiche".

LA SECRETARIA GENERAL.

ENTRE INTENDENTES

La mentada educación del señor Cantilo

El intendente municipal de la ciudad de Avellaneda, Jacinto Oddone, concurrió hace días por la tarde a la municipalidad de esta capital con el propósito de solicitar del intendente Cantilo el transporte de varias toneladas de cenizas de la quema de basuras para rellenar algunas calles de Avellaneda.

Fué atendido por el secretario privado, quien le dijo que el señor Cantilo estaba en Mar del Plata, citándolo para anteayer a las seis de la tarde.

A la hora señalada, fué a la municipalidad el ciudadano Oddone, siendo atendido por un empleado que lo invitó a sentarse en la sala de espera.

Allí estuvo hasta las siete, sin que fuera invitado al despacho de la intendencia, para exponer sus propósitos.

¿Por qué esto? Existía, acaso, el deseo de no recibirlo? ¿Se ignora, quizá, que el intendente vive en Avellaneda y tiene múltiples asuntos que atender?

No podrían aducirse para explicar esta actitud descortés, las ocupaciones del señor Cantilo. Pues si dispone casi todos los días de tiempo suficiente para visitar algunos vecindarios, y recibir satisfecho agasajos y elogios, exhibiéndose como el salvador y protector de los mismos con fines de baja política, no admite excusa, en verdad, su conducta con el intendente de Avellaneda. Es, en cierto modo, una evidente prueba de descortesía, y demuestra hasta la evidencia, por otra parte, que el señor Cantilo no está dispuesto a colaborar en una obra que, aunque modesta, es de una utilidad indiscutible.

Hombre nacido para la reclame vulgar y el ruido ensordecedor, no está el señor Cantilo dispuesto a contribuir con su grano de arena en la obra silenciosa y fecunda de un modesto intendente de ciudad obrera.

ALHAJAS **DINERO** POLIZAS

Antigua casa CELESTINO RETTES

adelanta DINERO por POLIZAS pagando todo su valor y acordando largos plazos para retirarlas

COMPRAMOS ALHAJAS y PÓLIZAS

Por PERLAS y SOLITARIOS pagamos más que nadie

U. Telef. 2493 Avenida **140-SAN MARTIN-140** U. T. 2493, Av. Vi...

EL MEJOR DEPURATIVO PROF. GIROLAMO

PAGLIANO

JARABE - POLVOS - SELLOS

INFORMACION TELEGRAFICA DEL EXTERIOR

LOS MANEJOS DEL VATICANO

Benedicto XV procura atraer a Francia al seno de la iglesia

COMENTARIOS SUGERENTES AL TELEGRAMA DIRIGIDO POR EL PAPA A DESCHANEL

PARIS, 21 — El papa Benedicto XV envió al presidente Deschanel el siguiente telegrama:

"Expresamos a vuestra excelencia nuestras felicitaciones y nuestros votos con motivo de su elevación a la primera magistratura de la república y su instalación en el Elíseo. No dudamos que la divina providencia reserva a vuestra acción providencial, con el concurso abnegado y sincero de todos los ciudadanos franceses, la misión magnífica y gloriosa de levantar a Francia de sus ruinas materiales y morales y dar a vuestro país la paz religiosa que será un importante factor de su renacimiento y contribuir eficazmente a la pacificación de los pueblos por la cual suspira toda la humanidad. Con esta confianza imploramos la bendición divina para usted, señor presidente, para su familia, para el gobierno francés y para toda Francia que amamos siempre como la hija predilecta de la iglesia."

M. Deschanel contestó en los siguientes términos: "Su santidad me hace el honor de expresarme sus sentimientos al mismo tiempo que los votos que formula por la grandeza y la prosperidad de Francia. Me es particularmente agradable decir a su santidad cuán sensible soy a sus felicitaciones. No me es menos agradable asegurarle el gran valor que atribuyo a sus votos por la felicidad de Francia victoriosa y por la realización de sus destinos históricos íntimamente ligados a la causa de la justicia."

PARIS, 21 — En "El Echo de París" una personalidad bien informada comenta el telegrama enviado por el papa Benedicto XV al presidente de Francia, Mr. Deschanel. Estima que el acto espontáneo del santo padre no es un simple gesto de cortesía, sino que constituye una manifestación que producirá en Francia y en el extranjero una viva sensación.

Bajo el punto de vista exterior será una respuesta para los que, queriendo desconsiderar a los franceses, buscan de hacerlo pasar por un pueblo antireligioso. El papa hizo, además, alusión al papel primordial desempeñado por Francia en la liga de las naciones.

La afirmación de que Francia permanece siendo la hija mayor de la iglesia, significa que el papa entiende trataría como tal en su papel secular en Oriente. Bajo el punto de vista interior el papa toma esta iniciativa de cortesía a la que el parlamento y el país se mostrarán sensibles.

Aprueba a los católicos que han prestado su concurso al gobierno e insiste sobre el hecho que atrae la bendición del cielo no solamente sobre el pueblo, sino también sobre el gobierno.

La frase sobre la paz religiosa indica el espíritu de moderación con el cual el vaticano está dispuesto a tratar las cuestiones religiosas.

La personalidad de referencia concluye diciendo que Benedicto XV procede como un gran político, un gran diplomático y un gran papa.

RUSIA

Impresiones de un corresponsal

NUEVA YORK, 21 — El "New York Times" recibe este despacho de su corresponsal en Rusia, fechado en Petrogrado:

Por fin, después de un viaje interesante, puedo enviar mi primer telegrama desde la Rusia del "soviet". No he tenido tiempo todavía de interiorizarme en los asuntos del país y deseo vivamente no escribir hasta no estar bien seguro de lo que diga.

Aproveché la oportunidad que se me ofreció de hacer el viaje a Moscú con los delegados rusos que regresaban después de haber realizado las negociaciones de paz con Estonia. Por lo general, se representa uno al bolsheviki como un hombre de facciones toscas, de ojos inyectados en sangre y aspecto cruel y furtivo. Respecto a las mujeres bolsheviki mi imaginación no se había podido representar una figura tan desagradable como, en mi concepto tenían. La sorpresa que experimenté fué, por consiguiente, muy grande, cuando antes de partir comí con los delegados rusos y me encontré con varias lindas señoritas y unos hermosos jóvenes, con algunas señoras de edad madura, sonrientes, y una media docena de hombres de mediana edad, todos de agradable humor y espíritu amable. Estos bolsheviki tenían el aspecto de felices humanos, y se conducían como las buenas personas en la vida ordinaria. Es más, había en aquel grupo cierto tono de entusiasmo infantil.

El consejo superior

PARIS, 21 — Refiriéndose a las deliberaciones efectuadas en Londres sobre la cuestión rusa, "L'Echo de París" dice que Lloyd George, apoyado por Nitti, acepta tratar con Litvinoff. Los señores Cambon y Berthelot no pudieron comprometer la opinión de M. Millerand y hasta recordaron que éste hablando en la cámara de diputados prometió a Polonia y a Rumania la ayuda de Francia. En consecuencia el debate fué aplazado hasta el regreso de M. Millerand.

Elección del soviet de Moscú

LONDRES, 21 — Un despacho inalámbrico recibido de Moscú comunica que la elección del soviet de Moscú ha dado hasta ahora 117 comunistas, seis candidatos que simpatizan con el soviet y dos candidatos ajenos a estas ideas.

Paralización comercial en Trieste

LOS MUELLES ESTAN DESIERTOS

LONDRES, 21 — El corresponsal de "The Times" en Trieste comunica lo siguiente:

"En este puerto se ha suspendido toda la actividad: los muelles están desiertos y, a menos que la situación mejore inmediatamente, la ciudad quedará arruinada. La falta de buques y la suspensión de las actividades comerciales se deben, probablemente, al hecho de que los buques de Trieste, que fueron tomados por los aliados después de la firma del armisticio, han sido entregados a Italia, y esa nación los está utilizando actualmente para transportar sus propias importaciones de la Gran Bretaña y de los Estados Unidos; de manera que hasta que algunos de esos buques sean dedicados al tráfico con la costa oriental del Adriático, los habitantes de esta región no contarán con los medios indispensables para comerciar. Además, los italianos están descuidando a Trieste en beneficio de Venecia.

La situación económica en Fiume y en los puertos de la Dalmacia es aún peor, la llegada de un buque a cualquiera de esos puertos constituye, actualmente, un gran acontecimiento. Tanto los italianos como los yugoeslavos que viven de este lado del Adriático se preguntan por qué han sido condenados por los aliados a una inactividad tan completa, y declaran que los aliados deberían permitirles continuar sus relaciones comerciales mientras se resuelvan las cuestiones de las fronteras, porque con el comercio quedarían resueltas todas las cuestiones, por más complicadas que parecieran a primera vista.

Todos los habitantes de Trieste están convencidos de que si se da el puerto de Fiume a Italia, Trieste sufrirá aún más, porque Venecia y Fiume absorberían casi todo el comercio. Prevalece la opinión de que Fiume y Trieste deberían ser declarados puertos libres, para que pudieran comerciar con la región del interior que no es italiana.

En Fiume se ha visto lo que ha pasado en Trieste después de la firma del armisticio, y hasta la mayoría de los italianos de esa ciudad está en favor de la idea de que se declare puerto libre. La principal preocupación de D'Annunzio y de los "arditi", cuyo número disminuye cada día, es impedir que los habitantes de Fiume se hagan oír en el exterior, pues están cansados de todas las farsas grotescas, y un plebiscito imparcial, aun si se realizara en la sección italiana de la ciudad, tendría un resultado sorprendente. Los italianos de Fiume están convencidos de que su porvenir depende de las buenas relaciones que tengan con los yugoeslavos, y desean que el puerto de Fiume sea libre, sin depender ni de Italia ni de Yugoeslavia.

Estas declaraciones me fueron hechas recientemente por un gran número de italianos de Fiume, a quienes se obliga públicamente a apoyar a D'Annunzio. Los habitantes de esta ciudad se preocupan poco de las banderas italianas y de la organización de demostraciones; lo que quieren es trabajar y comerciar."

ESTADOS UNIDOS

ECOS DE LA RENUNCIA DE Mr. R. LANSING

CAUSAS A QUE SE LA ATRIBUYE

LONDRES, 21—El corresponsal del "Daily Herald", en Wáshington, envía este despacho:

Un personaje de alta posición me ha dado una explicación sorprendente del súbito retiro del secretario de estado, Mr. R. Lansing.

Me ha afirmado que dicho secretario en la reunión del gabinete que convocó, presentó formalmente las siguientes proposiciones:

Primera: que el gabinete anunciase con carácter oficial hallarse incapacitado físicamente el presidente Wilson para desempeñar los deberes de su puesto y llamase al vicepresidente Marshall para asumir la primera magistratura.

Segunda: que el arresto del vicecónsul norteamericano, Mr. Jenkins, en Méjico, se tomara como base para hacer una declaración formal del estado de guerra con esa nación.

En apoyo de la segunda proposición, según me informan, el secretario Lansing sostuvo ser necesario mantener un continuo estado de guerra, con objeto de conservar la moral militar del pueblo norteamericano.

WASHINGTON, 21 — En los círculos oficiales bien informados se persiste en creer que el señor Baker sucederá al señor Lansing en el departamento de estado.

La venta de los buques ex alemanes

DECLARACIONES DE Mr. STEVENS

NUEVA YORK, 21 — El señor Stevens, ex vicepresidente del departamento de marina, declaró a la comisión senatorial que no veía las razones por las cuales el departamento de marina no compra los buques, teniendo el dinero disponible, probando de este modo que los Estados Unidos son sapaces de hacer la competencia sobre el mar a otras naciones. Agregó Mr. Stevens que dada la gran demanda de barcos que hay actualmente, sería lamentable vender los buques que ahora se encuentran en poder del departamento de marina.

SALARIOS COMPARATIVOS

WASHINGTON, 21 — Según las estadísticas de la oficina del trabajo, en enero de este año los salarios pagados por once, entre trece industrias manufactureras principales de los Estados Unidos, aumentaron en la proporción de 25 a 125 o|o., en comparación con enero de 1919. El número de obreros aumentó de 4 a 50 o|o en diez de aquellas trece industrias.

SOCIEDAD DE LAS NACIONES

Corte de justicia internacional

INVITACION AL Dr. DRAGO

LONDRES, 21 — El señor Villegas recibió hoy una invitación oficial de la sociedad de las naciones, convocando al doctor Drago para que participe en la comisión de jurisconsultos encargada de preparar un proyecto de corte de justicia internacional.

En los círculos argentinos de esta capital se aprecia profundamente el honor de la elección que ha recaído en en una nación que no forma parte del consejo de la sociedad de las naciones y se considera que este precedente prueba que los directores de la sociedad están dispuestos a dar papeles importantes a las distintas naciones de la América latina, cuya tradicional reputación de competencia en lo que se refiere a derecho internacional recibe así una notable consagración.

ADHESION DE HOLANDA

LA HAYA, 21 — La segunda cámara de los estados generales aprobó por 59 votos contra 5, la adhesión de Holanda a la liga de las naciones.

LA DOCTRINA DE MONROE

LONDRES, 21 — El "South American Journal", comentando el desarrollo de la sociedad de las naciones, termina diciendo que los estados de la América latina, antes de participar en los trabajos, desearían saber en qué medida la doctrina de Monroe será aceptada por la sociedad de las naciones.

ESPAÑA

Las crisis ministeriales

APRECIACIONES DE UN DIARIO INGLES

LONDRES, 21 — El "The Times", en su editorial de hoy dice que las crisis españolas denotan únicamente los últimos esfuerzos realizados por un pueblo lleno de vigor con el fin de llegar a una madurez política. La frecuencia de las crisis de España es menos significativa de lo que generalmente se cree. El conjunto de las crisis actuales es provocado por la campaña del teniente general Miláns del Bosch, empezada en el mes de junio de 1917, arrojando al gobernador civil de Barcelona, al jefe de policía, provocando la renuncia del conde de Romanones y después la del ministro de fomento, señor Jimeno.

El diario citado comenta la falta de disciplina observada por Miláns del Bosch y termina diciendo: "En calidad de viejos amigos de España, deseamos que la situación pasajera actual ceda rápidamente el lugar a una era de prosperidad en plena paz."

RUMORES DE CRISIS MINISTERIAL DESMENTIDOS

MADRID, 21 — El gobierno ha desmentido los rumores que circulan sobre una probable crisis ministerial.

VISITA AL GENERAL WEYLER, DESMENTIDA

MADRID, 21—El ministro de la guerra, general Villalba, ha desmentido la versión circulada, según la cual varios sargentos y suboficiales visitaron en Barcelona, al general Weyler, para ofrecerle su adhesión.

EL REY RATIFICA SU CONFIANZA

MADRID, 21 — El consejo de ministros, presidido por el señor Alendesalazar, presentó su renuncia.

MADRID, 21 — Habiendo el rey ratificado su confianza en el gobierno, el consejo de ministros continuará en el poder.

SE ANUNCIA UN VIAJE DE ALFONSO XIII A FRANCIA

PARIS, 21 — Los diarios de esta capital anuncian que el rey Alfonso hará un viaje a Burdeos coincidiendo con una visita que el presidente Deschanel efectuará a esa ciudad.

Las tarifas ferroviarias

PALABRAS DEL JEFE DEL GABINETE

MADRID, 21 — En la sesión celebrada por el congreso fué tratado el proyecto de reforma a las tarifas ferroviarias, pidiendo varios miembros que éste sea modificado o de lo contrario retirado. El jefe del gobierno, señor Allendesalazar, dijo: "Hemos venido a este recinto para proceder a la aprobación de los presupuestos; por lo tanto, el proyecto de reforma a las tarifas debemos considerarlo secundario."

MADRID, 21 — En la reunión celebrada por los jefes de las minorías, éstos resolvieron por unanimidad la modificación del proyecto referente a las tarifas ferroviarias en el sentido de que sea limitado el aumento de las mismas con relación al aumento de los salarios.

ALEMANIA

ASPIRACIONES MONARQUICAS

BERLIN, 21 — Hablando de una reunión de los nacionalistas, von Kardoff atribuyó la pérdida de la guerra por Alemania a los graves errores militares cometidos, especialmente al principio. Abogó por el restablecimiento de la monarquía, pero declaró que era necesario que fuera apoyada por la mayoría de la nación.

Los acusados de delitos de guerra

BERLIN, 21 — Los miembros del ministerio de justicia celebraron una conferencia referente al juicio que será seguido contra las personas que figuran en la lista de los acusados alemanes por crímenes de guerra y cuya nómina ha sido entregada últimamente al gobierno alemán.

BERLIN, 21 — Se anuncia que el gobierno alemán contestará detalladamente a la última nota de los aliados una vez que la asamblea nacional, la cual se reunirá el 24 de este mes, haya examinado los proyectos de ley que se relacionan con esa cuestión.

CONFERENCIA DE LA PAZ

El consejo supremo se ocupa de la cuestión rusa

EN LO SUCESIVO, LAS DELIBERACIONES SE REALIZARAN DENTRO DEL MAS ABSOLUTO SECRETO

LONDRES, 21 — El consejo supremo reanudó durante la tarde el estudio de la cuestión rusa, habiendo sido hechas varias sugestiones sobre la misma, por cuyo motivo fué aplazada para un examen más completo; reanudándose las deliberaciones del mismo asunto cuando regrese el jefe del gabinete francés, M. Millerand.

Asistían a la sesión del consejo, los señores Lloyd George, lord Curzon, Cambon, Nitti, y Chinda, representante del Japón. El consejo supremo adoptó una resolución en virtud de la cual las deliberaciones se realizarán en lo sucesivo dentro de un secreto absoluto.

EL EX KAISER

SE ASEGURA QUE HOLANDA NO LO DEPORTARA A UNA COLONIA

LONDRES, 21 — El "Evening News" publica una información de Amsterdam, anunciando que, según una comunicación procedente de fuente fidedigna, el gobierno de Holanda no admitirá, ni por un sólo instante, la sugestión de deportar al ex káiser a una colonia. Este hecho, agrega la información, constituiría un acto contrario a las leyes de Holanda.

LLEGADA DE UNA COMISION FINANCIERA ALEMANA

LONDRES, 21 — La comisión financiera alemana, encargada de discutir, con los representantes aliados, la situación actual de Alemania, llegó a esta capital.

FRANCIA

Ecos del cambio presidencial

FELICITACIONES DE LOS JEFES DE ESTADO

PARIS, 21 — Con motivo de la toma de posesión del mando presidencial por parte de M. Deschamel, casi todos los jefes de estado cambiaron con el nuevo presidente telegramas sumamente cordiales.

PARIS, 21 — Por primera vez, desde que se reanudaron las relaciones diplomáticas, el encargado de negocios de Alemania, señor Mayer, asistió en el palacio Elíseo a la recepción del cuerpo diplomático.

LA REVISION DEL TRATADO

ARTICULO DE M. TARDIEU

PARIS, 21 — Contestando a los pedidos de revisión del tratado de Versalles, M. André Tardieu, rinde justicia en "L'Illustration a la leyenda de que ese tratado fué improvisado.

Empieza recordando que fué estudiado, preparado y discutido durante seis meses por 52 comisiones técnicas que comprendían los más calificados especialistas y que efectuaron 1646 sesiones.

Las conclusiones a que llegaron las comisiones fueron verificadas por 26 investigaciones sobre el terreno y fueron discutidas por tres órganos: el consejo de los ministros de relaciones exteriores, el cual realizó 39 sesiones; el consejo de los diez, que realizó 72 sesiones, y el consejo de los cuatro, que realizó 145. Los tres consejos citados escucharon además a los presidentes de las comisiones técnicas y a los representantes de las naciones aliadas o neutrales interesadas.

Finalmente, cuando, a principios de mayo, los textos fueron resueltos, los consejos de ministros de cada gran potencia fueron invitados a deliberar. El tratado fué entregado el 7 de mayo a los alemanes y éstos lo empezaron a discutir por escrito tres días después.

Entre el 10 de mayo y el 28 de junio la comisión en más de 250 sesiones y el consejo de los cuatro en 76 sesiones procedieron a una revisión minuciosa de todos los artículos. Ninguna crítica, formulada o no por Alemania, fué dejada en la sombra. Se discutió todo de nuevo.

El 16 de junio se respondió a las notas alemanas fijando un plazo para que Alemania contestara si firmaba o no el tratado, el cuál fué firmado el 28 de junio.

El articulista insiste sobre el punto capital que el tratado fué verdaderamente revisado desde el 10 de mayo hasta el 28 de junio y que el estado de espíritu que acaba de rebelarse en Londres reinó por aquel entonces en París. Del 10 de mayo hasta el 28 de junio M. Clemenceau hizo frente a él y gracias a la fuerza de sus razones y a la autoridad de su persona el terreno que algunos estaban dispuestos a perder, fué conservado.

M. Tardieu responde a continuación al argumento de que el tratado de paz es inaplicable, diciendo: "Para que un tratado, y de esta amplitud especialmente, pueda ser apreciado en su rendimiento, necesita algunos años de aplicación; ahora bien, el tratado de Versalles está en vigor solamente desde el 10 de enero de 1920, es decir, desde hace cuarenta días. Para juzgar sus posibilidades de ejecución el plazo es corto.

La segunda razón de que el tratado no es inejecutable es de que ya ha sido ejecutado en muchas cláusulas y no de las menos importantes". A continuación las enumera y termina diciendo: "El deber de los aliados es encuadrarse en el tratado o sea ejecutarlo. El tratado dá Versalles liga a Alemania y a los aliados, pero liga también a los aliados entre ellos formando un bloque. Solamente ejecutaremos el tratado si afirmamos nuestra voluntad de hacerlo."

AGITACION OBRERA

MARSELLA, 21 — A raíz de una entrevista celebrada entre las autoridades de la prefectura de este puerto y los obreros en huelga, éstos, deteniendo su movimiento, aseguran hoy la salida de todos los buques, especialmente de aquellos que se dirigen a la América del Sur.

La tripulación del vapor "Provence", que había bajado a tierra, volverá a su puesto siendo muy probable que el barco mensionado pueda seguir su viaje al Pireo.

EL EX PRESIDENTE POINCARE

PARIS, 21 — "L'Echo de Paris" anuncia que se continúa insistiendo en declarar que el ex presidente Poincaré aceptará la presidencia de la comisión de reparaciones.

LA CUESTION TURCA

ASPIRACIONES DE ITALIA Y DE GRECIA EN EL ASIA MENOR

LONDRES, 21 — De buena fuente se dice que las conferencias tenidas esta semana por los señores Nitti y Venizelos, dan una nueva prueba de lo estrechas que son las relaciones entre ambos países. Grecia adopta con respecto al Asia menor una actitud que no perjudica en nada sus relaciones con Italia. Es evidente que en lo que se refiere a la Tracia y al mantenimiento del sultán en Constantinopla, Grecia hará objeciones sobre la sumisión de la población helénica a los turcos, pero la instalación de la liga de las naciones en Constantinopla evitaría toda objeción.

LONDRES, 21 — El "Daily Chronicle" dice que sería de desear que los turcos fueran expulsados de Constantinopla. El mismo diario se muestra partidario del engrandecimiento de la República de Armenia y aboga por que se retire a los turcos el control sobre el territorio de Silesia, así como sobre la región situada al oeste de dicho territorio.

Los árabes de Siria y de la Palestina

QUIEREN SEGUIR FORMANDO PARTE DE LA ARABIA

LONDRES, 21 — El corresponsal del "Daily News" en Jerusalén comunica lo siguiente:

El gran mufti Kamel el Husseini declaró en una entrevista que estaba de acuerdo con el memorándum enviado por los árabes musulmanes y cristianos a la Gran Bretaña, y al supremo consejo interaliado de París, por intermedio del Vaticano, protestando contra la política sionista británica, y declarando que no permitirían que los sionistas tomaran posesión de su tierra. Agregó que la protesta no iba dirigida contra los extranjeros en general, ni contra los judíos que han vivido en la Palestina durante muchos años en buenas relaciones con los árabes, y continuó diciendo:

No queremos que se inicie ningún nuevo movimiento que pueda despertar las pasiones en todo el país, y no estamos de acuerdo con el movimiento sionista.

La mayoría de los habitantes de Siria y de la Palestina no quieren separarse, sino seguir formando parte de la Arabia y estar bajo la administración de ese país, que fué establecida con la ayuda y con la participación de la Gran Bretaña.

El gran mufti añadió que los nativos estaban resentidos a causa del tratamiento que los británicos habían dado a los judíos, concediéndoles más libertad que a ellos, y que si los judíos colonizaban el país, terminarían por expulsar a los nativos y por posesionarse de la tierra.

ACTITUD DE WILSON

EL PRESIDENTE NORTEAMERICANO ESPERA QUE NO SE FIRME LA PAZ CON TURQUIA SIN SU INTERVENCION.

LONDRES, 21 — El presidente Wilson espera que los aliados no concluyan un arreglo definido respecto a Turquía, sin su aprobación.

Debe recordarse que los Estados Unidos no declararon la guerra a Turquía y no es probable, por lo tanto, que estén representados en la conferencia de la paz turca o que tomen en consideración el pedido de que acepten el mandato de las naciones en Armenia u otro país del cercano Oriente.

Sin embargo, los Estados Unidos tienen intereses extraterritoriales respecto a Constantinopla, y el presidente Wilson está profundamente preocupado por la situación en Armenia.

Se sostiene que cualquier decisión tomada sin su concurso podría conducir a una especie de crisis, análoga a la suscitada por la cuestión del Adriático.

Los conflictos obreros en Italia

NUEVOS CHOQUES CON LAS TROPAS

PARIS, 21 — Telegrafían de Roma que además de los conflictos obreros de carácter maximalista que se produjeron en Sestri Ponente, se señalan incidentes análogos en Cornigliano.

Se señalan también desórdenes y choques con las tropas en Verona y en Génova. Parece que la situación en Nápoles mejora, pero las diferencias existentes entre los industriales y los metalúrgicos no se han solucionado aún.

MANIFESTACIONES TUMULTUOSAS EN LA ISLA DE ELBA

NAPOLES, 21 — Debido al locaut planteado por las fábricas de Ilva, provocado por la carencia de carbón, los obreros de las mismas, queriendo afirmar su voluntad al trabajo y su derecho a percibir los salarios en igual forma que si estuvieran entregados a sus tareas, realizaron una manifestación ante el establecimiento, que estaba custodiado por la fuerza pública.

La guardia insinuó a los manifestantes que se dispersaran, en cuyas circunstancias fué lanzado un petardo de entre el grupo de los peticionantes contra la policía, viéndose ésta obligada a cargar. Los manifestantes se dispersaron, resultando de la colisión varios heridos.

La policía atribuye estos actos de violencia a exencausados, que formaban parte de la manifestación, pues los obreros sólo deseaban la reapertura de las fábricas.

GENOVA, 21 — Habiéndose llegado a una inteligencia entre patrones y obreros del gremio de metalúrgicos quedó levantado el locaut y resuelta la reanudación del trabajo para hoy.

EL PROBLEMA DEL ADRIATICO

INFORMACION OBJETADA

WASHINGTON, 21 — El departamento de estado declara que la versión de la nota norteamericana sobre el problema del Adriático recibida aquí procedente de Buenos Aires, es inexacta, mutilada y fragmentaria.

La contestación del presidente Wilson a la última nota de los aliados no será enviada aún hoy.

TODO INDICA QUE WILSON PERMANECERA FIEL A LO YA EXPUESTO EN NOTAS ANTERIORES

WASHINGTON, 21 — Ya fué redactada la nota del presidente en respuesta a los aliados, sobre la cuestión del Adriático, y probablemente será transmitida hoy a París.

Como Wilson, en su nota del 9 de diciembre del año pasado, adoptó una posición clara y definitiva, y confirmó su indignación en su nota de enero, no se considera probable que haya retrocedido en la nota de ayer. El hecho de que la comunicación haya sido redactada sólo en dos horas, indica que la nota de los aliados no contenía argumentos nuevos capaces de modificar la opinión del presidente.

Aunque se entiende que la última nota de Wilson no tiene más de cuatrocientas palabras, se entiende también que en ella se trata toda la cuestión, bien conocida por el presidente. La amenaza de éste a los aliados, sobre la posibilidad del retiro de los Estados Unidos, se refiere más bien a los acuerdos de las naciones aliadas que violen los catorce puntos wilsonianos.

En los círculos del gobierno se experimenta gran satisfacción por la actitud del presidente Wilson al trastornar los arreglos secretos de los jefes de los gabinetes británico, italiano y francés.

Créese que Mr. Wilson, en sus futuros tratos acerca de las cuestiones europeas, no hará ninguna clase de concesiones, sino que fundará la actitud de los Estados Unidos solamente en lo que considere recto y justo. Si las políticas de las naciones aliadas llegan a estar en conflicto con estas opiniones, el presidente Wilson dejará que los aliados pongan de acuerdo su acción con la opinión de sus respectivos pueblos, pero sin el apoyo de los Estados Unidos.

EN FRANCIA

SE CONSIDERA QUE EL PLEITO DEL ADRIATICO NO VALE LO QUE EL APOYO DE LOS ESTADOS UNIDOS A EUROPA

NUEVA YORK, 21 — El corresponsal del "The World" en París dice que la respuesta de los aliados al presidente Wilson respecto a la cuestión del Adriático ha experimentado las modificaciones más conservadoras, y no fué enviada hasta que el jefe del gabinete M. Millerand, se mostró perfectamente satisfecho de que no contenía ningún concepto que pudiera causar mayor enojo al presidente Wilson.

Un alto funcionario francés ha dicho al mismo corresponsal que, "a pesar de los desmentidos publicados en Wáshington, de que el presidente Wilson hubiese amenazado retirarse de los asuntos europeos, la impresión dominante en los círculos diplomáticos era que tal fué su intención.

Eso causaba la mayor intranquilidad en toda Europa, y especialmente en Francia, porque consideraban que si los Estados Unidos se negaban a ratificar el tratado de paz, el mundo entero sería arrastrado a un verdadero caos.

Los Estados Unidos son más importantes para Europa que el arreglo de la cuestión del Adriático o cualquier otra cuestión. Este es el punto de vista del gobierno francés, como también la razón por la cual no puede haber una solución final de la cuestión del Adriático sin el perfecto acuerdo de los Estados Unidos."

NUEVA YORK, 21 — Telegrafían de Basilea a la Associated Press anunciando que el almirante Horthy, ha sido electo regente de Hungría por la asamblea nacional.

HUNGRIA

EL ALMIRANTE HORTHY HA SIDO DESIGNADO REGENTE

NUEVA YORK, 21 — Telegrafían de Basilea a la Associated Press anunciando que el almirante Horthy, ha sido electo regente de Hungría por la asamblea nacional.

EL
BANCO
POPULAR ARGENTINO
FUNDADO EN 1887
abona en
Caja de Ahorros
5 0/0
de interés anual
370, Bartolomé Mitre, 370



EL CONGRESO DE POLICÍA

UNA CONFABULACION DE GOBIERNOS "SOUTH - AMERICANOS" PARA IMPEDIR LA PENETRACION Y EL DESARROLLO DE LAS NUEVAS IDEAS—ELOCUENTE DISCURSO DEL DIPUTADO SOCIALISTA URUGUAYO DOCTOR EMILIO FRUGONI

Engalanamos hoy las columnas de LA VANGUARDIA con el soberbio discurso que pronunció el diputado socialista uruguayo doctor Emilio Frugoni a fundar un pedido de explicaciones al ministro del interior sobre un tratado internacional que está tramitando el gobierno uruguayo con el argentino para acordar a las policías la facultad de clasificar a las personas e impedirles la entrada a ambos países cuando lo creyeran conveniente, tratado que además de chocar abiertamente con el principio de la libre circulación de los hombres y las ideas está en oposición con el artículo 172 de la constitución uruguaya que establece: "Es libre la entrada de toda persona en el territorio de la república, su permanencia en él", etc., "observando las leyes de policía, y salvo perjuicio de tercero".

Después de unos seis años de ostracismo parlamentario, el diputado Frugoni "reató el hilo de sus disertaciones" haciendo el proceso de la administración batllista, con sus abusos, atropellos y simulaciones obreristas. Entró luego a ocuparse del asunto materia de su pedido de interpelación, revelando en el transcurso de su exposición su profundo convencimiento de que el proyectado congreso policial, hoy una realidad viviente, es una simple confabulación de gobiernos "south-americans" que persiguen la quimera de oponer una valla insalvable a la penetración y al desarrollo de ciertas ideas.

He aquí el discurso del diputado Frugoni:

Frugoni — Se trata de una iniciativa de nuestro gobierno que tiene, a nuestro entender, todo el carácter de un gesto raccionario, en contradicción con el espíritu de amplia libertad internacional que deseamos ver encarnado en el cuerpo de nuestras instituciones y en todos los actos de nuestros poderes públicos.

Allá por los meses de julio o agosto del año anterior, se hizo pública la noticia de que nuestra cancillería tomaba la iniciativa de realizar entre los gobiernos de la Argentina, del Brasil y del Uruguay un convenio sobre lo que entonces se llamó la "protocolización de los inmigrantes".

La noticia nos alarmó desde el primer momento, porque nos pareció descubrir en ella el propósito de secundar a otros gobiernos sudamericanos en la tarea de

poner trabas a la inmigración y de perseguir a los propagandistas de ideales avanzados,

o a los llamados agitadores obreros. Estos temores nuestros, lejos de disiparse, se han confirmado cada día, y todavía ayer leíamos, en "La Nación" de Buenos Aires, un artículo explicativo de los fines de esta conferencia policial a que me estoy refiriendo, en que se hablaba de que allí se trataría de acordar voluntades para reglamentar debidamente la entrada a nuestro país de los elementos extraños, impidiendo que vengan a perturbarnos aquellos "personajes exóticos" que traen ideas subversivas y peligrosas.

Esta iniciativa de nuestra cancillería ocurría en momentos que le daban una indiscutible e indisimulable significación: eran momentos de intensa agitación obrera que el gobierno argentino había aprovechado ya para restablecer el imperio y el uso de las leyes de residencia y de defensa social, caídas en desuso desde algunos años antes y que entonces empezaban a aplicarse en forma expeditiva e irregular que agravaba el carácter draconiano de dichas leyes.

Antes había ocurrido el luctuoso suceso de la semana trágica.

Nosotros tuvimos también nuestra pequeña semana trágica,

o por lo menos nuestro pequeño peligro maximalista, a costa, como he dicho ya, de unos pobres rusos e inocentes, transformados de la noche a la mañana en cabeza de turco.

Intensas agitaciones recorrían todas las zonas de la actividad industrial en estas regiones del continente americano, lo mismo que las zonas industriales de Europa y de América del Norte, como una consecuencia de las grandes dificultades económicas creadas por la guerra, que hacían crisis a la terminación de la misma. En Buenos Aires, sobre todo, la inquietud de los gremios lanzados a la lucha por la conquista de mejoras inmediatas imprescindibles, ponía en el ambiente social el estremecimiento profundo e inconfundible del nuevo ritmo de la historia. Y frente a ese fenómeno, las fuerzas conservadoras se coligaban y se organizaban para sofocar con el instrumento del estado las aspiraciones proletarias en nombre de sentimientos patrióticos y de ideas nacionalistas que sólo eran el disfraz de los intereses de clase que los impulsaban a la acción.

Yo estaba, precisamente, en Buenos Aires, cuando pocos meses después de la llamada semana trágica,

en medio del hervor de las reclamaciones obreras,

entre conflictos colosales que abarcaban varios millares de productores, de huelgas tan graves como la huelga agraria y algunas tan novedosas como la de empleados de bancos, de periodistas y de artistas de teatros, se celebraba el primero de Mayo en una forma impresionante, con interminables desfiles de trabajadores que, desplegando sus rojas banderas, recorrían casi de un extremo a otro la enorme ciudad completamente paralizada en sus actividades habituales, sin tranvías, sin autos, sin carruajes, con todos los comercios cerrados y como flotando por encima de toda ella, a modo de una gran nube sombría e inquitante, el sentimiento de estupor y de pánico de la burguesía atemorizada ante aquella inmensa demostración de solidaridad proletaria.

La reacción sobrevino de inmediato.

Una liga patriótica que hacía del patriotismo militante y agresivo escudo de los privilegios

del capital y de los peores abusos de la explotación o mordaza para sofocar los anhelos de justicia de las muchedumbres laboriosas, recrudeció, redobló su campaña de estrecho nacionalismo; los capitalistas se congregaron en una liga de unión del trabajo dispuestos a concluir con todas las huelgas, por cualquier medio, y una y otra obtuvieron del gobierno la aplicación de medidas represivas, que, como ya dije, hacía algunos años que habían caído en desuso.

La prensa conservadora, la más reaccionaria, en momentos en que menudeaban las deportaciones, secundaba esa campaña de la liga patriótica cuyos manifiestos trasudaban la más rabiosa xenofobia, acusando a elementos extraños de ser los culpables de las conmociones sociales, de los conflictos económicos, y de todos los movimientos del proletariado.

Yo leí allí algunos de esos manifiestos llenos de odio y de amenazas,

que trataban de inculcar la adversión al extranjero haciendo creer que elementos exóticos venidos con su carga de rencores del exterior, sin arraigo en la Argentina, eran los perturbadores de la paz social y los autores en definitiva del descontento y del malestar de las masas. ¡Qué torpe propaganda, señor presidente! ¡Cómo se recordaba ante ella el alto, el amplio, el luminoso espíritu de Alberdi, que ponía el desnvolvimiento, la grandeza y el porvenir de la república bajo la égida de la emigración, esa corriente fecunda de energías creadoras, por cuya virtud y bajo cuyo influjo debían brotar de estas tierras vírgenes de América, los tesoros de la riqueza nacional y el milagro de las modernas ciudades!

Y bien: hay entre nosotros una tendencia demasiado marcada a imitar lo malo de nuestros vecinos.

No podría, pues, extrañarme de encontrar algunos días después en algunos diarios de la capital un eco de aquella propaganda xenófoba; pero lo que pudo, sí, sorprenderme fué que nuestras autoridades, en momentos en que las deportaciones recrudecían levantando las más vivas protestas por su arbitrariedad e injusticia, en el medio obrero de estos dos países del Río de la Plata, se adelantase con esa iniciativa, que no significaba en tales instantes otra cosa más que secundar la obra de drenaje humano, llamémosla así, llevada a cabo por las autoridades argentinas.

¿A qué podía responder, en efecto, la celebración de ese convenio? Nosotros podíamos explicarnos que las autoridades del vecino país hubieran tomado el as una iniciativa en ese sentido, para impedir que los hombres que deportaban de su territorio desembarcasen en nuestro puerto, de donde estarían intentando, frecuentemente con éxito, la vuelta al país de procedencia, o de donde podrían continuar comunicándose con relativa facilidad con sus amigos de la otra banda. Pero ¿cómo explicarse que la iniciativa partiera de nuestras autoridades,

cuando entre nosotros no hay leyes que les permitan deportar a nadie,

cuando no se pueden adoptar semejantes precauciones — si quiere decirse así — de defensa social? No podíamos interpretar esa iniciativa, sino como un gesto de inadmisible obsequiosidad, de intolerable oficiosidad hacia el gobierno de aquel país, secundándolo en una acción, a nuestro juicio antipática y reprobable.

Poner trabas a la inmigración, señor presidente, en países como el nuestro, y ponerlas

por miedo al contagio de las ideas,

es conspirar contra la suerte de estas repúblicas y desconocer sus verdaderos destinos. Dese luego, las ideas no se combaten por estos medios de arbitrariedad y de injusticia. Las democracias modernas deben ser palenques abiertos a todas las opiniones que, después de todo, no se eliminan ni se excluyen con los hombres que las sustentan, porque el espíritu humano se pone en contacto con todas las ideas, por encima de las distancias, de los límites geográficos y de las murallas de la ley. Hacer eso es contrariar el destino histórico de esta nación,

llamada a ser refugio de los perseguidos de la miseria y de la tiranía,

llegados en caravanas de esperanzas, de ensueños y de energías fecundas a estas llamadas tierras de libertad desde todas las regiones del universo; y es, también, en cierto modo desoír, desobedecer el designio de nuestros antepasados, porque si bien ellos no tuvieron la visión y el concepto de los grandes conflictos económicos de actualidad, de las grandes luchas actuales, me parece indiscutible que cuando nos dieron la independencia política y la autonomía territorial, no lo hicieron para que nosotros levantásemos sobre esa base

un estrecho edificio cerrado a piedra y lodo a la influencia de los ideales renovadores,

sino que lo hicieron para que levantáse-mos un amplio edificio, donde encontraran hospitalidad y cabida los desheredados de la tierra y por cuyas puertas y ventanas, siempre abiertas al sol de la libertad, pudieran entrar también los vientos cargados de semillas fecundas que nos traen desde los cuatro puntos cardinales, las palpitaciones fecundas e inconfundibles del alma universal contemporánea.

Entiendo que en todo esto hay todavía algo más, esta tratativa de nuestro gobierno realizada a espaldas del parlamento nacional desentona en estos momentos en medio de la afirmación de aspiraciones populares que avanzan pujantemente entre nosotros,

porque esas tratativas tienen algo de secreto,

cuando todos los pueblos de la tierra, después de la dura lección de la guerra mundial repudian la diplomacia secreta y reclaman el derecho de ver bien claro en todas las actividades gubernativas.

La democracia moderna reclama luz y sólo procediendo a la luz, bajo la mirada vigilante del pueblo, los gobiernos pueden pretender ser fieles intérpretes de los verdaderos principios democráticos. He ahí, señor presidente, para no entretener por más largo rato la atención de los señores diputados, las razones que hemos tenido para pedir al ministro del interior informes sobre esa conferencia policial.

He terminado.

—

Escasa y poco importante fué la labor realizada ayer por el congreso policial sudamericano.

A las 10.30 a. m. celebró una brevísima sesión. Fué elegida la siguiente mesa directiva: presidente, el jefe de policía de la capital; vicepresidentes, señores Denovi y Laguarda; secretarios, con voz y sin voto, el doctor Duffey, jefe de orden social, y el comisario Etcheverry, jefe de identificaciones.

En la sesión próxima, que será mañana a las 10 a. m., se tratará la proposición que se refiere al intercambio de antecedentes de elementos delincuentes.

Ayer de tarde y noche los delegados estuvieron de paseo y comilonas en los alrededores del Tigre.


EXCELSIOR
EL MEJOR CIGARRILLO DE 15 CTS.

¿Es ciudadano argentino el diputado Molina?

UN MISTERIO QUE DEBE ACLARARSE

Todo el mundo conoce nuestras ideas en materia de nacionalidades y banderas. Son tan amplias, que han llegado a una simplificación extrema. Para nosotros las nacionalidades y las banderas acentúan cada vez más su sentido de simples expresiones geográficas. Los hombres que viven más o menos agrupados sobre la corteza terrestre son ciudadanos del mundo que tienden cada vez más a colocarse bajo los pliegues de una misma bandera: la de la solidaridad humana.

Profesando tales ideas — que son, sin duda, las más inteligentes y también las más nuevas —, claro está que no hacemos, que no podemos hacer aspavientos frente al caso que se plantea al diputado radical doctor Molina. Si lo mencionamos es para señalar a la atención pública las omisiones y las contradicciones en que incurren algunos hombres espectables que practican en forma estruendosa el culto de la nacionalidad y de la bandera.

La acusación que acaban de lanzar al diputado Molina sus propios correligionarios comprende dos pecados patrióticamente mortales: 1o. el doctor Víctor M. Molina ha visto la luz en el Carmelo, modesto pueblecillo de la vecina República del Uruguay; 2o. el doctor Molina, no obstante desempeñar y haber desempeñado altas funciones públicas en nuestro país, no se ha dignado gestionar la carta correspondiente para acreditarse como ciudadano argentino naturalizado.

La acusación o denuncia formulada acerca de esta situación del doctor Molina, procede de una fuente tan autorizada que apenas es permitido dudar de su veracidad. Dada esta circunstancia surgen espontáneamente estas dos preguntas: ¿por qué no se habrá naturalizado el doctor Víctor M. Molina? ¿cómo ha podido el doctor Molina burlar la ley cuando es abogado, ha sido dos veces legislador y aspira a serlo una tercera? Preguntas son éstas sue nadie podría contestar tan bien como el mismo doctor Molina, pero mucho desconfiamos de que sea el quien vaya a descorrer el velo denso que cubre este profundo misterio.

Naufragio de la fragata Hilston

La fragata inglesa "Hilston", que salió el 17 del corriente del puerto de Buenos Aires con destino a Nueva York anoche, estando fondeada frente a la rada del puerto de La Plata, fué embestida por la barca finlandesa "Fahrwohl", que venía a Buenos Aires en lastre. De esta colisión, la fragata inglesa "Hilston" se fué a pique en el medio del canal general, 10 millas al norte de La Plata.

El vapor "Cabo Santa María", de la empresa Delfino Hnos., que hace la carrera de Buenos Aires a Montevideo que recibió la noticia por medio de radiograma, se trasladó el lugar del acci[illegible] con el objeto de prestarle auxilio, permaneciendo hasta las 6 de la mañana, logrando sólo salvar a veintidós de los treinta tripulantes. Los restantes han desaparecido.

Del puerto de La Plata salió el remolcador "Ebro" con prácticos y personal de la prefectura, con el objeto de prestar auxilio, pero regresó al mismo puerto porque ya era innecesario.

La barca finlandesa "Fahrwohl" sufrió averías arriba de la línea de flotación pero pudo continuar viaje para la rada de Buenos Aires.

NOTICIAS VARIAS

Tesorería general—La tesorería general efectuó ayer los siguientes pagos: consejo de educación, 200.000 pesos; consejo de guerra, 200.000; sueldos de senadores, 111.000; cámara civil y correccional de la capital, 94.000; cámara criminal y comercial, 92.000; certificados del puerto de Quequén, 40.000, y para el arsenal, 20.000.

Recaudación aduanera — La aduana de la capital recaudó ayer por derechos de almacenaje, estingaje, sellos y adicionales, exportación e importación, 400.359.63 pesos.

Entrega de níquel—La casa de moneda entregó ayer a la caja de conversión las siguientes monedas de níquel: 70.000 piezas de cinco centavos; 200.000 piezas de 10 y 130.000 piezas de 20 centavos.

Producción de petróleo—El administrador del petróleo de Comodoro Rivadavia ha comunicado al ministerio de agricultura que los pozos en explotación, han producido durante el día 19 del actual, 415 metros cúbicos.

Exportación de carnes — Durante el mes de enero próximo pasado, los frigoríficos del Río de la Plata exportaron 648.024 cuartos de vacuno y 105.893 reses de carnero congeladas.

La exportación de cuartos de vacunos chilled fué nula.

—El frigorífico La Blanca cargó en el vapor "Princesa", con destino a Londres, 3.224 cuartos vacunos y 1.388 reses de carneros.

También embarcó en el "Aurigny", para Burdeos, 9.656 cuartos vacunos.

Arrendamiento en el nuevo puerto— El ministerio de hacienda ha concedido en arrendamiento al señor Wm. Barnett, la sección 9a. del hangar número 2 del nuevo puerto de la capital, por 4.900 pesos mensuales, en las condiciones del decreto de 14 del corriente.

Tráfico entre Buenos Aires y Amsterdam — Según las informaciones de la agencia en ésta, del Lloyd Real Holandés, serán suspendidos temporariamente los servicios de barcos de pasajeros y carga entre nuestro puerto y Amsterdam, por la huelga que ha sido declarada últimamente en los puertos holandeses.

Escuela de Villa Casilda—El P. E. ha autorizado a la escuela de agricultura de Villa Casilda, para efectuar durante el corriente año, la provisión a dicho establecimiento de artículos alimenticios, previo concurso privado de precios

CRONICA DEL DELITO Y HECHOS DIVERSOS

Arrollado por un tranvía — Al cruzar la calzada de la calle Maipú y Corrientes, José Cirone fué arrollado por un tranvía de la línea 9 del Anglo Argentino, guiado por el motorman Daniel Alonso, resultando con lesiones en la cabeza, que felizmente no revisten gravedad.

Tomó intervención la comisaría 1a.

Reyertas y lesiones — En la calle Rivadavia y Culbirá, jurisdicción de la comisaría 23a., fué lesionado levemente el sujeto Leandro Bergelli por otros que logró fugar y cuya detención procura la seccional.

—En el interior del domicilio Larrazábal 583, por causas fútiles, se trabaron en riña las mujeres Isabel Solman y Amalia García, resultando esta última lesionada en el ojo izquierdo.

Isabel Sorman se encuentra detenida en la comisaría 40a.

Los eternos ingenuos — Laurentino Avalos, domiciliado en la Avenida de Mayo 861, ha denunciado en la comisaría 3a., que dos sujetos que lograron huir, le sustrajeron en la casa Rivadavia 1017, alhajas y dinero valuados en 625 pesos, por medio de un ardid.

—El menor Salvador Paterno, empleado de la razón social Méndez y Batlo ha denunciado en la comisaría 3a., que anteayer, en la calle Cerrito frente al número 643, autores ignorados le sustrajeron una cartera de mano conteniendo 117 relojes de níquel que valúa en 1.404 pesos.

Heridas graves — En circunstancias que el obrero Guillermo Torelli, domiciliado en Rawson 689, se ocupaba en arreglar la instalación eléctrica de un comité demócrata sito en la calle Avellaneda 2601, debido a que se rompió la escalera que utilizaba al efecto, cayó al pavimento, sufriendo diversas heridas, al parecer graves.

Fué trasladado al hospital Teodoro Alvarez.

El cuidado de los niños—En la calle Orán, frente al número 748, el menor Horacio Barrera, de 6 años de edad, fué arrollado por un carro, el que le produjo heridas graves en la cabeza.

Se le condujo al hospital Alvarez.

Ahogado—En uno de los lagos existentes en el paseo de la Recoleta, a la altura del paseo de Julio y Junín, fué hallado ahogado un sujeto que aun no ha sido identificado. Se cree que el muerto era uno de los tantos vagabundos que merodean por las inmediaciones de aquel lugar.

LOPEZ

TAIBO
Calzados prácticos y ortopédicos
383 Reconquista 383
Frente al Correo
ANEXO: Defensa esq. Chile
PIDA CATALOGO L.

Pro familia de Roberto Cristina
y CENTRO SOCIALISTA de la 20.ª
GRAN FUNCION Y CONFERENCIA
en el Teatro BUENOS AIRES
EL JUEVES 26 DE FEBRERO DE 1920
A LAS 9 P. M.
Grandioso Exito de la Compañía RIVERA DE ROSAS.
La pieza de actualidad en 3 actos, original de J. G. Castillo y V. M. Cuitiño.
LA SANTA MADRE
REPARTO:
Etelvina . . . . . Sra. Rivera
Clarita . . . . . " Méndez
Elisa . . . . . Sta. Nuvulone
Lea . . . . . Sra. Socato
Ignacia . . . . . " Serrano
Concepción . . . . " Brena
Mucama . . . . . Sta. Rossi
Eduardo . . . . . Sr. De Rosas
Federico . . . . . " Mandret
Dr. Marco . . . . . " Perelli
Padre Panard . . . . " Casamayor
Nicasio . . . . . " Bellucci
Padre Luis . . . . . " Martínez
El mendicante . . . " Paoli
"El Rosal de Fuego"
composición poética inspirada en el doloroso hecho de la muerte de Roberto Cristina, recitada por su autora, la señora Juana María Begino.
En el 2o. entreacto, el diputado nacional doctor Enrique Dickmann hablará sobre el tema:
LA IGLESIA Y EL ESTADO
PRECIOS DE LAS LOCALIDADES
Palcos bajos y balcón avant scene . . . . . $ 6.—
Palcos bajos, balcón y bai. gnoire . . . . . " 5.—
Palcos principales . . . . . 4.—
Tertulia principal 1a. fila . $ 1.50
" " otras filas " 1.—
Entrada a palco . . . . . " 1.—
Delantera de paraíso . . . . $ 0.60
PLATEA CON ENTRADA $ 1.50 — ENTRADA A PARAISO $ 0.50
ENTRADAS EN VENTA: ARENALES 1361 Y EN BOLETERIA EL [illegible] DE LA FUNCION

¿NO LE ABURREN A VD. LAS FIESTAS BANALES Y TONTAS DEL CARNAVAL?
SI ES ASI, DIVIERTASE USTED CONCURRIENDO CON SU FAMILIA AL
GRAN PICNIC FAMILIAR QUE REALIZARA EL Centro Socialista Obrero
El DOMINGO 22 de febrero, de 7 a m. á 6 p. m.
en el pintoresco Recreo de Nino (isla Maciel), a total beneficio de la CASA DEL PUEBLO y de los RECREOS INFANTILES
Se desarrollará un interesante programa de pruebas y juegos atléticos, para los cuales se ha instituído valiosos premios, estableciéndose, además, un premio "Institución" para el Centro cuyos afiliados obtengan el mayor número de puntos. Durante todo el día funcionará el correo sin estampilla. La banda del ciudadano Appenini amenizará la fiesta. Entrada con insignia, $ 0.50; señoras y señoritas, 0.10
Punto de embarco: Pedro Mendoza y Almirante Brown. Tranvías que conducen a ese lugar: 11, 12, 25, 28, 43, 63 y todos los de la compañía del Puerto. Las lanchas que conducen al lugar de la fiesta usarán banderitas rojas. El precio del pasaje es de $ 0.20, pudiendo, los que así lo deseen, tomar el tranvía de la C. A. T. E.
V|22|2|920.
20 SANTOS cts

Cigarrillos Dólar
0.20, 0.30 y 0.40 Cts.
J. S. Onagoity y Cía.
No pertenecen a ningún trust
HUMBERTO I 1256

EL CONFLICTO MARITIMO

PATRONES QUE FIRMAN EL PLIEGO DE LOS CONSTRUCTORES NAVALES —PARALIZACION DEL TRABAJO EN VARIAS EMPRESAS — UNA DE ESTAS LLAMA A UNA COMISION OBRERA — RESOLUCION DE LA F. O. MARITIMA

Ayer, las casas Ferrando y Pablo Arena firmaron el pliego de condiciones que habíanles presentado los obreros de la construcción naval.

Por lo que respecta a las empresas Wilson, Gardella y Wo.den, los personales de las mismas paralizaron ayer el trabajo, medida que se prolongará hasta que el pliego de condiciones de los constructores navales sea firmado.

La casa Gardella llamó a la tarde a una comisión de aquellos obreros para discutir las mejoras pedidas en el pliego, la que concurrió, ignorándose aún lo resuelto.

En la reunión efectuada en el día de ayer por el consejo de la F. O. Marítima y los representantes de la Unión naval de oficiales y sociedad de capitanes y prácticos se tomó la siguiente resolución: "Habiendo llegado a nuestro conocimiento que la compañía argentina de navegación Nicolás Mihanovich Ltda. ha ordenado a los capitanes y patrones de su flota que procedan al desembarque de las tripulaciones que permanecen a bordo el día 23 del actua, se resuelve que el mismo día desembarquen los capitanes y oficiales, debiendo la empresa hacerse cargo de sus barcos, se encuentren o no cargados, declinando toda responsabilidad si la misma no procede a recibirse de sus embarcaciones".

De ser exactos los propósitos de la empresa Mihanovich que denuncia la F. O. M. en la resolución transcripta, indudablemente el conflicto se ha de agravar, pues dicha organización está dispuesta a contrarrestarlos enérgicamente, según se desprende de la lectura de aquélla.

En los mataderos de Liniers

EL LOCAUT PATRONAL — SEIS ABASTECEDORES PIDEN A LA SOCIEDAD OBRERA EL ENVIO DE PERSONAL

El conflicto planteado por los matarifes a su personal sigue sin mayores variantes. La única diferencia anotada en el día de ayer es de que seis abastecedores han solicitado el personal al sindicato gremial en las mismas condiciones que estaban antes de plantearse el conflicto, abonando la mitad de los días perdidos y diez pesos semanales en lugar de la carne que anteriormente se les suministraba. La comisión del sindicato accedió al pedido hecho por los abastecedores, suministrando el personal solicitado.

La comisión de abastecedores, creyendo sin duda que sus asociados se le habían insubordinado, pretendió en el primer momento boicotear a los seis abastecedores citados, para lo cual ordenó que no se les levantara los cueros y el sebo; pero luego, dándose cuenta tal vez de este error, permitió que ello se hiciera, y resolvió convocar a asamblea a efectos de resolver la situación planteada por los seis matarifes que no se quieren prestar a los manipuleos y venganzas que la comisión patronal pretende ejercer contra sus operarios.

Por su parte, los trabajadores continúan con el entusiasmo del primer momento. Ninguno ha desertado de su puesto de lucha. Diariamente el local del sindicato está concurridísimo. Como de costumbre, los obreros realizarán asamblea hoy, a las 10 de la mañana.

La huelga de chauffeurs y cocheros

ASAMBLEA DE OBREROS — ATROPELLOS POLICIALES

Prosigue decididamente la huelga de chauffeurs y cocheros.

Ayer, como habíamos anunciado, reuniéronse los primeros y decidieron no remitir al concejo deliberante ningún pedido.

Nos informan los obreros que al salir de la asamblea dos de ellos fueron heridos por la policía, sin que mediara causa alguna para ello. Aquéllos quisieron saber los nombres de los compañeros heridos, mas en la comisaría seccional, adonde fueron llevados, negóseles rotundamente.

Expresáronnos, además, que durante la reunión pudieron comprobar la presencia de numerosos pesquisas y "guardias blancas", quienes, según sus informes, iban armados con pistolas Browing, seguramente para provocarlos.

Hoy, a las 4 p. m., en Rincón 32, realizarán asamblea.

EL TRABAJO A DOMICILIO

Hoy, día 22 de febrero, entra en vigencia la tarifa de precios mínimos en la industria de sastrería fina, y, en consecuencia, deben pagarse por la confección de las prendas enumeradas en ella los precios que la misma establece.

Los interesados pueden pasar por las oficinas del departamento nacional del trabajo a solicitar un ejemplar oficial de la mencionada tarifa.

—Para el martes próximo, a las 6 p. m., está citada la comisión de salarios mínimos en la industria del calzado que preside el doctor Raimundo M. Salvat.

—Los vocales que integran las respectivas comisiones, de acuerdo con lo que establece la ley 10.505 en su artículo 22, pueden pasar a retirar una autorización por la cual podrán vigilar el cumplimiento de las tarifas de precios mínimos de la industria en cuya comisión han actuado.

INFORMACION GENERAL DEL INTERIOR

PROVINCIA DE BUENOS AIRES

Diversas informaciones

LA PLATA

CONCEJO DELIBERANTE — MENSAJE DEL D. E. CONTESTANDO LA INTERPELACION DEL CONCEJAL DE CARLI

Por falta de número no sesionó anoche el concejo deliberante, debido a que la mayoría radical, en su afán de servir incondicionalmente a la desastrosa administración del D. E., no concurrió.

Es así cómo no se ha podido tratar los asuntos del negocio del corso y la interpelación del concejal De Carli, pendiente de la contestación del intendente desde hace más de mes y medio.

La contestación de marras ha sido recién formulada por escrito después de haber hecho la parodia el intendente de concurrir personalmente a evacuarla.

Manifiesta el D. E. con respecto a la cesión del parque Saavedra, que la intendencia estima hallarse facultada para ceder en préstamo los locales dependientes de la municipalidad, en virtud de lo que disponen los artículos 69, 73 e incisos 5 y 13 del art. 80 de la ley orgánica de las municipalidades, especialmente el 73, que pone bajo la dependencia del intendente los establecimientos del municipio.

Elogia luego la misión altruista que dice llenar la sociedad Sopa del Niño, sobre la cual el concejal De Carli tiene antecedentes que en nada la favorecen.

En lo que respecta al personal y materiales de la comuna empleados en el arreglo del parque Saavedra para las fiestas, acompaña una nómina de los efectos utilizados.

En cuanto a la segunda parte de la interpelación, dice que la ordenanza precitada no impone el descanso hebdomadario, sino el de día por cada seis de trabajo, y esto se cumple estrictamente, salvo una rarísima excepción, que es la comprobada por el concejal interpelante y que ha sido motivada en el deseo de evitar perjuicios a los intereses de la comuna, que sobre un total de 700 a 800 peones que tiene la municipalidad, sólo con dos o tres no se ha satisfecho la ordenanza citada.

Agrega que la interpelación fué producida por el hecho de que los guardianes de plaza que iban a comer, eran reemplazados durante unas horas por los que se hallaban francos, para evitar la falta de vigilancia y dice que desde hace algunas semanas ha ordenado el cumplimiento estricto de la ordenanza, aun a costa de cualquier daño.

Para mañana está convocado el concejo y es casi seguro que celebre sesión. En ella el concejal De Carli rectificará la contestación del intendente con el acopio de antecedentes de que dispone.

EL CORSO Y LA SOCIEDAD "SOPA DEL NIÑO"

El intendente municipal y la comisión de vecinos resolvieron realizar anoche un corso cuyo producido es a beneficio de la sociedad "Sopa del niño".

Esta sociedad se encuentra en una situación privilegiada, pues el intendente municipal, aparte de concederle el beneficio del producido de un corso, le ha facilitado el salón de la municipalidad para realizar bailes, sin la utorización del concejo deliberante.

AVELLANEDA

LA HONESTIDAD DEL RADICALISMO — COMIENZA A DESCUBRIRSE — EMPLEADOS EXONERADOS POR COBRAR HABERES QUE NO LES CORRESPONDIAN

Por haberse comprobado, previa instrucción sumaria, que los empleados municipales Victoriano Garrido y Aniceto Rodríguez habían cobrado los jornales del obrero Vicente Avila, correspondientes a los meses de septiembre, octubre, noviembre y diciembre del año anterior, sin haber trabajado, el intendente municipal dictó ayer un decreto de exoneración en el que expone, que tan grave irregularidad cometida en la administración radical del doctor Beguiristain, a la vez que desacredita el buen nombre que debe tener la comuna ante el concenso público, inhabilita a los culpables directos del hecho a continuar mereciendo alguna confianza.

Como se ve, los banquetes y comilonas realizados recientemente por el radicalismo local en homenaje a la "honestidad" y "probidad" del ex intendente y sus colaboradores en la administración, comienzan a descubrirse, tanto, que las dos virtudes no tardarán en quedar hechas añicos.

TRANSITO DE HACIENDAS

Teniendo en cuenta la razón de las numerosas reclamaciones que a diario hacen los vecinos radicados en las calles que los frigoríficos disponen para la conducción de hacienda, así como la comprobación hecha por el intendente, de que las citadas arterias quedan en estado lamentable de conservación y el peligro que entraña el tránsito de animales durante las horas del día, dicho funcionario dirigió un mensaje al concejo deliberante solicitando la sanción de un proyecto de ordenanza que él mismo ha confeccionado.

He aquí su texto:

"Art. 1o. Queda terminantemente prohibido el tránsito de haciendas por las calles del municipio.

2o. Los consignatarios, dueños, recibidores y acarreadores de haciendas que infrinjan esta disposición, sufrirán asa multa de doscientos pesos m|n.

3o. Quedan derogadas las disposiciones de otras ordenanzas que se opongan a la presente.

VIALIDAD DE LANUS

Comunicóse a la compañía de tranvías Lanús-Avellaneda a que proceda al arreglo de las entrevías y construcción de una plataforma en ambas márgenes de su red en el trecho comprendido entre las calles Cáa Guazú, desde San Lorenzo hasta Argentina.

JUZGADO DE PAZ

La suprema corte provincial designó al señor Laureano Pérsico para desempeñar el cargo de juez de paz en la localidad, en virtud de que ese puesto se hallaba acéfalo desde hace un mes, por renuncia del titular y suplente.

En reemplazo del señor Pérsico, que desempeñaba las funciones de alcalde del cuartel 1o., irá el teniente alcalde del mismo cuartel.

ARMAS PARA LA POLICIA

En las primeras horas de la tarde del jueves y en la madrugada de ayer, ante el asombro de quienes se hallaban en las proximidades de la plaza Adolfo Alsina, agentes de la policía local, uniformados y escoltados por otros, carabina al hombro, procedieron a la descarga de gran cantidad de winchesters y cajones con proyectiles destinados al local que ocupa la comisaría de la sección 1a.

Los motivos para adoptar semejante género de precauciones, si hemos de atenernos a la normalidad con que se desarrollan las actividades más "temibles" del municipio, nadie acierta a señalarlos, pues los conflictos del trabajo, que son los que, por lo general, sirven de pretexto para justificar los atropellos y las dilapidaciones de los dineros públicos en compras de armamentos, hoy, como siempre, se desenvuelven dentro del más completo orden y armonía. Nada, a ese respecto, hace temer una posible revuelta.

No obstante, los espíritus pesimistas creen que el elemento crottista, ante la perspectiva de que la alianza con el irigoyenismo no llegue a buen término dentro de un plazo más o menos breve, dará margen a una de las tantas chirinadas a que nos acostumbró la facción regeneradora, y que esta ciudad, por su importancia en todos los órdenes, podría ser convertida en "parque", dirigido desde la Casa Rosada.

Veremos en qué termina la comedia.

PROPAGANDA SOCIALISTA

Organizada por el comité de propaganda local, tendrá efecto mañana, a las 8 p. m., en la calle Carlos Pellegrini y La Plata (isla Maciel), una conferencia de propaganda socialista, en la que harán uso de la palabra los ciudadanos Guillermo Bossio, Juan Navelio y J. E. Rolandelli.

COOPERATIVA "LA OBRERA"

En el local O'Gorman 115 esta cooperativa de consumos celebrará asamblea hoy, a las 8.30 a. m., con el fin de tratar la siguiente orden del día:

Acta, balance e informe administrativo. Integración de la comisión. Los cargos a llenarse son: presidente y vicepresidente, secretario, un vocal y un revisor de cuentas, en reemplazo de J. Oddone, L. Banti, J. Espino, L. García y P. Cresta, respectivamente; también hay que elegir tesorero por seis meses en lugar de F. B. Magadan que renuncia.

INSTRUCCION PUBLICA Y POPULAR

En la escuela normal nacional se ha dado comienzo a la inscripción para los exámenes de aplazados en los cursos normal y de aplicación.

Los que deseen ingresar al mencionado establecimiento deben presentar sus solicitudes en la secretaría para disponer el examen de prueba.

—En la escuela normal popular se dnició la inscripción para los cursos de 1920.

Los interesados podrán dirigirse a la calle Berutti 216, donde se suministrarán informes relacionados con las exigencias para el ingreso.

SAN MARTIN

CONCEJO DELIBERANTE — DISCUSION DEL PRESUPUESTO COMUNAL — DERROCHE DE LOS DINEROS DEL PUEBLO

Después de haberse votado varios duodécimos del presupuesto anterior, noches pasadas se dió comienzo en el concejo deliberante a la discusión del que regirá en los meses que restan del año.

Los concejales socialistas Ramiro y Mascheroni tomaron parte activa en los debates, siendo los únicos que se opusieron al despilfarro de los fondos de la comuna.

La mayoría radical introdujo en el presupuesto varias partidas destinadas a mantener una serie de nuevos parásitos, aumentando en forma desproporcionada los sueldos de los empleados, muchos de los cuales son completamente inútiles.

Al ya crecido sueldo del intendente se le adicionó un aumento de 100 pesos.

Y para colmo de todo esto, los concejales radicales se opusieron vergonzosamente al aumento del mísero sueldo de los obreros municipales, propuesto por los socialistas.

ACTIVIDAD SOCIALISTA

Próximamente llegará a ésta el diputado José P. Baliño, quien dará varias conferencias y presidirá una asamblea en la que se reconstruirá el Centro Socialista local y se designará un comité de propaganda.

Reina entusiasmo entre los simpatizantes socialistas.

ROJAS

CONFERENCIA AGRARIA

La conferencia que debía realizar la sociedad agraria de la localidad el 15 del corriente y que fuera suspendida por razones de oportunidad, se llevará a cabo hoy, a las 4 p. m.

En este acto hará uso de la palabra el ciudadano Narciso A. Gnoatto.

PROPAGANDA SOCIALISTA

Organizada por la Federación Socialista bonaerense, el jueves 26, a las 9 p. m., se efectuará una conferencia en ésta, la que estará a cargo del concejal Miguel F. Osés y del candidato a diputado Gualberto Alvarez.

OBRERO DESVALIJADO POR UN AGENTE DE POLICIA

En circunstancias en que el obrero bracero Víctor Polano se hallaba en la estación Hunter, fué detenido sin causa justificada por un agente, el cual, so pretexto de revisarle la "lingera", le secuestró varios objetos que llevaba.

Polano acudió en queja a la comisaría, donde le prometieron la devolución de sus objetos.

JUAN N. FERNANDEZ (Necochea)

LAS POLICIAS BRAVAS — CIUDADANO QUE PIDE GARANTIAS

El ciudadano Rito S. Acosta, activo militante socialista, se ha dirigido por nota al ministro de gobierno denunciando la persecución de que es objeto por parte de la policía local, a cargo del subcomisario Ignacio Quiroga.

Manifiesta el nombrado ciudadano que, en vísperas de las elecciones nacional y provincial, la policía le coarta el legítimo derecho de propagar sus ideas políticas, pues no se le permite fijar carteles de propaganda ni distribuir impresos relacionados con la misma.

Como quiera que se ha llegado a amenazarlo con hacerlo víctima de actos de violencia en el caso de que lo vieran fijando carteles o distribuyendo folletos o boletas de voto, el compañero Acosta termina solicitando garantías y se llame al orden al subcomisario susodicho.

CHIVILCOY

PROPAGANDA SOCIALISTA

Ante un público bastante numeroso el viernes último tuvo lugar una conferencia en la plaza 25 de Mayo, con la que se declaró abierta la campaña electoral.

Hicieron uso de la palabra los ciudadanos Enrique Thomes, Efim Brudnik, Salvador Manganiello y Alberto Thomes.

El jueves 26 tendrá lugar otra conferencia en la misma plaza, con la cooperación del delegado de la F. S. B., concejal Luis De Carli.

SANTA FE

OTRA EMPRESA TRANVIARIA QUE PIDE SE LE PERMITA AUMENTAR LAS TARIFAS — LA BUBONICA —PEONES MUNICIPALES IMPAGOS—NUEVA HUELGA EN PERSPECTIVA

SANTA FE, 21—El mal ejemplo cunde y ya tenemos también en ésta a la dirección de los tranvías eléctricos pretendiendo que la municipalidad le autorice a aumentar sus tarifas. Tal autorización originaría un amplio movimiento popular de protesta, pues ni los gastos de la empresa ni el recorrido que hacen sus coches autoriza una pretensión semejante.

Se teme, sin embargo, que en las altas esferas municipales puedan pesar más las aspiraciones de la empresa que los intereses del pueblo.

—La bubónica tiende a desaparecer, pues en estos últimos días sólo se registró un caso en San Martín de las Escobas y otro en esta capital.

Hoy ha sido desratizado el local que ocupa la cárcel pública.

—El intendente ha sido emplazado para que abone los sueldos de noventa peones que por razones de economía fueron declarados cesantes.

Si no se procede al pago de esos peones, los obreros municipales deliberarán y adoptarán una actitud a seguir, que sería seguramente la declaración de la huelga de todo el personal de la municipalidad, incluso la maestranza y usina, con lo que quedaría la ciudad, como ya ocurrió en los últimos días de enero, sin servicios de limpieza y alumbrado.

ROSARIO EN LA ESTADISTICA

ROSARIO, 21—La oficina de estadística de la municipalidad nos proporciona los siguientes informes demográficos correspondientes a enero último:

Nacimientos: varones 359; mujeres 328. Total 687.

Matrimonios: 157.

Defunciones: varones 242; mujeres 177. Total 419.

Defunciones por enfermedades, y causas:

Fiebre tifoidea 2, sarampión 10, bubónica 10, tuberculosis 42, cáncer 15, meningitis 26, cerebrales 9, endocarditis 26, orgánicas del corazón 15, bronconeumonía 40, diarrea y enteritis 70, otras del aparato digestivo 31, aparato genitourinario 9, primera edad 12, debilidad senil 9, enfermedades generales 93. Total 418.

Resumen: Defunciones, 419; nacidos muertos, 22. Total 441.

Movimiento de la población:

Calculada al 1o. de enero: 246.641. Crecimiento vegetativo, 268. Población al 31 de enero, 246.909.

BATIDA POLICIAL — ACCIDENTE FERROVIARIO

ROSARIO, 21 — La policía dió una batida por los llamados "bajos fondos", deteniendo a más de 40 profesionales del delito conocidos.

Secuestró numerosas llaves, armas, ganzúas, etc.

También allanó un garito que funcionaba en la calle Pichincha, deteniendo a los jugadores y encantándose de naipes y dinero.

—En el kilómetro 162 del ferrocarril Provincial de Santa Fe, el tren número 3, atropelló una zorra en que viajaban siete peones y un capataz de la empresa, algunos de los cuales resultaron heridos y otros contusos.

CAMPAÑA ELECTORAL — ACTIVIDAD SOCIALISTA — CONFERENCIAS DE PROPAGANDA

ROSARIO, 21 — Realizóse anoche la anunciada conferencia socialista, iniciando la campaña electoral nacional, en la plaza Sarmiento, ante numeroso público.

Sobre los temas: "La revolución social y la política", "Acción socialista santafecina" y "Nuestra plataforma electoral" hablaron los ciudadanos Narciso A. Gnoatto, Rodolfo N. Galaretto y Carlos Manacorda, respectivamente.

Los temas de la conferencia que se efectuará el lunes 23, en la esquina del bulevar Oroño y Jujuy, son: "Separación de la iglesia del estado", "Derogación de las leyes antisociales" y "Ley de divorcio absoluto". Estas disertaciones estarán a cargo de los ciudadanos Luis Stegagnini, Oscar López y Rodolfo N. Galaretto.

El día 24, en San Martín y Río Bamba, se realizará la tercera conferencia de la campaña. Sobre "La mujer en la sociedad argentina" hablará el ciudadano Spera in Dio Giani. Además hablarán en dicho acto los ciudadanos Carlos Manacorda y Guillermo A. Blanco.

El comité electoral central comenzará a expedir las boletas electorales, carteles y padrones.

EN EL BANDO NACIONALISTA — PROXIMA CONVENCION — EL PADRON ELECTORAL

SANTA FE, 21 — Se nota un gran movimiento en el conglomerado nacionalista, con motivo de la reunión del colegio electoral que se llevará a cabo el martes próximo.

La reunión de la convención de dicho partido se realizará el 26, para proclamar sus candidatos a diputados nacionales. Se hacen trabajos para incluir a algún "sudista" en la lista que será votada.

—En ambas cámaras legislativas se ha recibido una nota del juzgado federal de ésta, con la que se adjunta, en cumplimiento de la ley electoral, tres ejemplares del padrón correspondiente a este distrito.

CÓRDOBA

LOS RADICALES DISIDENTES SE ABSTENDRAN DE CONCURRIR A LOS COMICIOS NACIONALES — EL PRECIO DEL AZUCAR — PROPAGACION ALARMANTE DE LA BUBONICA

CORDOBA, 21 — La asamblea de los radicales disidentes de Río Cuarto ha resuelto declarar la abstención de dicho bando en los comicios nacionales de marzo.

—Con la resolución del P. E. nacional vetando la ley que autorizaba la exportación de azúcar, ha descendido su precio de $ 4.50 a 4.10 los diez kilos, esperándose que continuará en descenso.



Un remedio a tiempo evita, en el 90 o/o de los casos, una enfermedad larga y costosa.
El médico en casa
del Dr. W. O'GORMAN es el libro que Vd. necesita, para prevenir TODAS LAS ENFERMEDADES
Por sólo UN PESO tendrá Vd. 1.000 recetas, 500 grabados y 350 páginas.
Pedidos a C. BRAGGIO, Alsina 412, Buenos Aires, o en toda librería.

—Se extiende la peste bubónica en muchos puntos de la provincia, y como también se han registrado algunos casos de gripe, están alarmados muchos vecindarios de la campaña.

MENDOZA

EL COMERCIO DE VINOS Y SUS FRAUDES — MANGA DE LANGOSTA — EL CAUDAL DEL RIO MENDOZA — ESTADISTICA VINATERA — ECOS DE LAS MALVERSACIONES DE LENCINAS

MENDOZA, 21 — El gobierno actual ha empezado a tomar medidas para impedir la importación de melazas, ácido sulfúrico y otros ingredientes nocivos para la salud que algunos de los principales establecimientos vinícolos estaban introduciendo, amparados por las autoridades anteriores, con el objeto de emplearlos en la adulteración de los vinos, ya bastante dañosos en sí.

La policía trata, en estos momentos, de esclarecer el destino que ha tenido una importante partida de melaza introducida en uno de estos días por un fuerte vinicultor del departamento de Maipú.

—Ha cruzado por algunos de los departamentos, con rumbo al norte, una importante manga de langosta.

El acridio ha hecho algunos perjuicios de consideración en el departamento Luján, al cruzar por esa localidad.

—El 1o. del corriente mes ha sido el día en que el río Mendoza ha arrastrado mayor caudal de agua, según datos recogidos por la superintendencia de irrigación.

El caudal fué en ese día de 5 metros 63 centímetros cúbicos por segundo.

—Una estadística oficial que acaba

VENDO
terreno de 10 x 50, a 8 cuadras de la estación Haedo.
Una máquina de escribir "Hammond", una biblioteca grande con 400 libros de renombrados autores. Mitre 2110, Avellaneda. v 21-2-920

CIGARRILLOS
COLON 0.30
Libres del Trust
Fernández y Sust
San Martín 515 Rosario
Cangallo 394 Buenos Aires

A TOTAL BENEFICIO
De la viuda e hijas de Roberto Cristina
Se realizará el Sábado 28 del corriente a las 8.45 p. m.
en el TEATRO NUEVO
un festival artístico y conferencia, organizado por afiliados a las secciones 9a., 14a. y 5a., con el siguiente programa: Orquesta de 15 profesores — "Aurora", obra en tres actos, en la que presta su desinteresado concurso la Agrupación Artística Socialista. — Conferencia por el doctor Juan B. Justo — Varios números de varietés por artistas que prestan su concurso. — En breve mayores detalles.
Locales en los cuales se puede solicitar entradas: Rioja 512 (9a. Sur), C. Pellegrini 456, Rivadavia 3170 y Caracas 768. V|22|2|920.

¡EL PARTIDO SOCIALISTA INSTRUYENDO AL PUEBLO IMPEDIRA EL RESURGIMIENTO DE LA "MAZORCA", DE TRISTE MEMORIA!
¡AYUDENOS Vd. MATERIALMENTE A LA CONSTRUCCION DE LA "CASA DEL PUEBLO"
DONDE SE ALOJARA LA "BIBLIOTECA OBRERA"
Envíe o entregue personalmente su donación al Centro Socialista de su sección o localidad, donde existe una lista, en la cual se anotará su nombre y la cantidad remitida.
¡TENGALO Vd. PRESENTE!
La comisión pro Casa del Pueblo Secretaría: Rivadavia 2089
V|23|2|920.

BOEKER y Cía BUENOS AIRES — BOEKER EXTRA TENAZ DURO — 13
Etiqueta LILA
BOEKER & Cía. - MAIPU 463
LA CASA DE LOS ACEROS FINOS
EJE CON MARTILLOS MARCA REGISTRADA
Acero fundido de extraordinaria tenacidad y resistencia para matrices y punzones.

UNA Y MIL

veces repetimos que nuestros calzados son los más económicos y de mejor resultado.

SIEMPRE SALDOS Y OCASIONES

BOTIN borra de vino, color de moda, p/hombre $ 11.90
BOTIN cabritilla del país, cosidos . . . . . " 8.90
BOTIN cabritilla del país, cosido, doble suela . . " 9.90
ZAPATO potrillo charolado, modelo de moda, para señora . . . . . " 8.50
ZAPATO potrillo charolado, modelo Luis XV . . " 11.80
ZAPATOS cabritilla del país, taco bajo para entrecasa . . . . . " 4.90
ZAPATOS de brin, para señora . . . . . " 3.50
ZAPATOS de brin, para niños, a $ 1.90 y . . . . " 1.50
BOTINES fuertes para varón, Ns. 26 al 31 . . " 2.95
BOTINES fuertes para varón, Ns. 32 al 37 . . . " 3.50

Visite hoy nuestra casa que hay grandes saldos.

Gratis remitimos CATALOGO a la campaña. Solicítelo.

Fabricantes Unidos

5/8 — VICTORIA — 578

de entregarse a la prensa local, respecto a la exportación de vinos para el interior del país y para las repúblicas del Uruguay y Paraguay, contiene los siguientes datos:

Vinos enviados al exterior en 1918, 9.948.753 litros, y en 1919, 13.123.675, y para el interior, en 1918, 337.364.305 litros, y en 1919, 396.237.553 litros.

—El comentario del público gira en estos momentos en torno de las graves malversaciones de fondos que se han estado cometiendo durante la administración del doctor José Néstor Lencinas, y que acaban de ser descubiertas por el actual gobierno de la provincia.

El desfalco que se ha cometido, según informes recogidos en fuentes oficiales, asciende a la suma de dos millones ochocientos mil pesos, la que se ha distribuído entre los principales funcionarios de la administración, inclusa ex ministros, en forma de antidipo de sueldos.

La prensa, en general, aconseja a los hombres del actual gobierno que obren sin contemplaciones contra los autores de tales defraudaciones, sometiéndolos sin pérdida de tiempo a la justicia criminal.

SANTIAGO DEL ESTERO

PROCLAMACION DE CANDIDATOS DE LA UNION DEMOCRATICA

SANTIAGO DEL ESTERO, 21 — La convención del partido denominado Unión democrática resolvió concurrir a los próximos comicios, proclamando candidato a gobernador al senador Francisco Castañeda Vega, y para diputados provinciales a los señores Felipe S. Giménez, Pedro Gómez, Ramón Montenegro, Héctor Soria, Nicanor Saravierra, Emilio Gómez Tolosa, Guillermo Loza, Ezequiel Acuña Zavalía, Manuel Alonso, Bernardo López Alvarez, Juan Anchezar, Eleodoro Moreno Navarro y Agustín Olmedo.

La convención delegó en la junta de gobierno la facultad de proclamar candidatos a diputados nacionales.

Asambleas y reuniones

En la Capital

PARTIDO SOCIALISTA

Sección 1a: (Liniers) — Asamblea en segunda convocatoria el martes, a las 8.30 p. m. O. del D.: A. B. C., socios nuevos, informe de dos delegaciones, reforma de los estatutos de la biblioteca, asunto de un afiliado.

Sección 10a. — Méjico 2070. Asamblea mañana, a las 8.30 p. m. O. del D.: A. B. C., M. de afiliados, proyecto de la C. A. sobre las agrupaciones gremiales, informe de la comisión escrutadora de la elección de posibles candidatos, nota del grupo parlamentario socialista, circular de la Asociación nacional de inquilinos.

AGRUPACIONES VARIAS

Agrupación Femenina Socialista — Efectuará asamblea hoy domingo, a las 2.30 p. m., en C. Pellegrini 456. O. del D.: A. B. C., movimiento de socias, proposiciones a la convención de la Alianza Internacional, pro sufragio femenino, varios.

VELADAS Y CONFERENCIAS

Centro de la 5a. — Realizará una función de variedades y conferencia el sábado 28 a las 9 p. m., en el cine-teatro Minerva, calle Rivadavia 7428.

Se exhibirá varias cintas de carácter científico y los artistas Kitor, Anselmi, Fleurquiz, Santiago Santoro y Los Carpi ejecutarán diversos números de canto.

La conferencia estará a cargo del diputado Bunge.

Entrada: platea, $ 0.80; tertulia, 0.40; palcos con 4 entradas, $ 4. Se expenden en la L. Falcón 2577.

Biblioteca "Jean Jaurés", del Centro de la 11a. — A beneficio de esta institución se llevará a cabo una fiesta campestre el domingo 29 del corriente, en el stand del Tiro a Segno, calle Echeverría 850 (Belgrano).

De acuerdo con el programa confeccionado al efecto, desde las 7 de la mañana una banda de música ejecutará un escogido repertorio de piezas bailables, dándose comienzo al mismo tiempo a los siguientes juegos: tómbola, carreras de tres pies y de resistencia, olla colgante, paso de las botellas, correo sin estampillas etc.

Entrada para hombres, 50 centavos. Las señoras, señoritas y niños tendrán entrada libre. Insignia obligatoria para todos: 10 centavos.

Comité independiente "Hijos del Trabajo" (sección 8a.) — Realizará una función artística y conferencia el miércoles, a las 8.45 p. m., en el cine Don Juan de Garay, calle Garay 2477, cuyo beneficio se destinará por mitades a la caja social y al sostén de la viuda e hijos del malogrado compañero Roberto Cristina.

Será desarrollado el siguiente programa: 1a. parte — La Internacional, por la orquesta; "El vagabundo y el bandido", notable cinta en 35 partes; "Conferencia contra la mujer", monólogo cómico por Sebastián González; "La Internacional" (letra de Bunge), cantada por el barítono Miguel Mamone.

2a. parte — La Marsellesa; "Riqueza y miseria", notable cinta filmada por la comisión electoral del Partido Socialista; conferencia a cargo del concejal Francisco Cúneo; biógrafo.

3a. parte — Hijo del Pueblo; "¡La horda", poesía recitada por su autora, Juana M. Begino; ""La jornada del hogar", cinedrama en 5 actos por Alfred Vitman.

Precio de las localidades: palcos, $ 2.50; plateas y tertulias, 0.50. Se expenden en la secretaría, Constitución 2425.

En la provincia de Buenos Aires

PARTIDO SOCIALISTA

Tigre (Islas) — Asamblea extraordinaria en arroyo Caraguatá hoy domingo, a las 2.30 p. m. O. del D.: asuntos electorales.

San Nicolás — Asamblea extraordinaria el martes, a las 8.30 p. m. O. del D.: A. C., informe de la comisión investigadora, propaganda electoral, constitución de comisiones para pegar carteles.

La Plata (sección 1a.) — 49 No. 719. Asamblea extraordinaria hoy, a las 2 p. m. O. del D.: cargos a dos afiliados. Se ruega puntual asistencia.

Avellaneda — El comité local de propaganda se reunirá hoy domingo, a las 9 de la mañana. Se recomienda puntual asistencia a sus componentes.

Lobos — Asamblea extraordinaria mañana, a las 8.30 p. m. O. del D.: nota de la F. S. B., nombrar comisiones fijadoras de carteles, medios para allegar recursos pro campaña electoral, comité electoral.

AGRUPACIONES VARIAS

Avellaneda — El cuadro "Paz y Trabajo" celebrará asamblea hoy, a las 10 a. m., en su local Fraga 271 (Piñeiro). O. del D.: A. B. C., mov. de socios, despacho de la comisión de estatutos, varios.

Diversas

INTERIOR

Luján — En la última asamblea realizada por la biblioteca "Juan Jaurés" se designó una nueva C. A., la que se distribuyó los cargos en la siguiente forma: secretario general, Pablo Torretta; prosecretario, Ricardo Iturriaga; íd. de actas, Ernesto Arano; tesorero, Pedro E. Villieri; protesorero, Learte Angeleri; vocales: Juan Torretta, Viente Sciolli, Heraldo Velverde y Severo Gómez; revisores de cuentas: José D. Cavalli y Juan Bolgiani.

San Fernando — En la última asamblea realizada por el Centro local ha quedado constituída su nueva C. A. en la siguiente forma: secretario general, Juan Novo; íd. de actas, Pedro Germanetti; tesorero, José Merlo; vocales: Adolfo Arnaldi, Agustín Alvarez, José Rosa y Tomás Darres.

MUNICIPALES

REAPERTURA DE UN MERCADO

La intendencia ha resuelto que el miércoles próximo se reabra el mercado Constitución, sito en la calle Lima esquina Constitución, que había sido clausurado con el propósito de hacerle una serie de refacciones.

Se expenderán al público carne, leche, pan, azúcar, frutas, leña y carbón a precios populares.

COMISION DE MONUMENTOS

Por decreto de ayer, el intendente ha nombrado una comisión de monumentos públicos, con el objeto de que ella indique los sitios donde deben ubicarse las diferentes obras de arte que posee la comuna.

La comisión está compuesta por el presidente de bellas artes, Martín J. Noel; el director de obras públicas, ingeniero Spota, y los señores Julio Peña, Ernesto de la Cárcova, Augusto Coelho, y será presidida por el intendente.

ARREGLO DE CALLES

La intendencia, por decreto de ayer, ha autorizado al departamento de obras públicas para que proceda a la ejecución de los siguientes trabajos:

Construcción de 102 pasos de piedra en las calles de Villa Devoto.

Construcción de dos cámaras de desagüe en la esquina de las calles Varela y Balbastro.

Abovedamiento de la calzada y limpieza de las cunetas de desagüe en las calles Freyre desde Juana Azurday hasta García del Río, Melián desde Parois-sien a García del Río, Condarco de Morón a Gaona, Morón de Terrada a Nazca y Canalejas de Nazca a Sud América.

Desmonte de la calle Terrada de Canalejas hasta Gaona.

Construcción de cunetas de desagüe en las calles San Matías desde avenida San Martín a Cayena, Zabala de Crámer a Conesa, Olaguer de Conde a Superí, Loreto de Freyre a Alvarez Thomas, Céspedes de Conde a Alvarez Thomas, Delgado de Zabala a El Cano, Martínez de Zabala a Arredondo y Superí de Loreto a Arredondo.

Farmacias de turno

Sección 1a. — Florida 501, Florida 716, Reconquista 416, Maipú 354.

2a. — Defensa 211, Chacabuco 22, Moreno 688.

3a. — Carlos Pellegrini y Lavalle, Carlos Pellegrini 86, Lavalle 1302.

4a. — Venezuela y Salta, Independencia y Tacuarí, Moreno 1001.

5a. — Lavalle y Montevideo, Bartolomé Mitre 1416, Sarmiento 1589, Junín y Cangallo, Bartolomé Mitre y Ayacucho, Callao 265.

6a. — Entre Ríos y Chile.

7a. — Ombú y Sarmiento, Tucumán y Ecuador, Rivadavia 2199, Viamonte 2400, Cangallo 2602.

8a. — Belgrano y Jujuy, Rincón y Alsina, Belgrano y Pichincha.

9a. — Corrientes 3202, Lavalle 3222, Rivadavia 3599.

10a. — Boedo e Independencia, Belgrano 378, Rivadavia 2916.

11a. — Díaz Vélez 3899, Corrientes número 3901.

12a. — Avenida La Plata y Formosa, Pedro Goyena y Riglos, Rivadavia y Yapeyú, Belgrano y Castro Barros, San Juan 4200, Rivadavia 5400.

13a. — Carlos Pellegrini y Santa Fe, Reconquista 1066, Paraguay y Suipacha.

14a. — Bolívar 829, San Juan 799, Defensa 1102, Brasil 602.

15a. — Río Bamba y Santa Fe, Charcas 1371.

16a. — Garay y Lima, Caseros 1000, Lima 1101.

17a. — Charcas y Laprida, Pueyrredón y Mansilla, Azcuénaga y French, Santa Fe y Larrea, Las Heras 2400.

18a. — Pichincha y Pavón, San Juan y Rincón, Constitución y San José.

20a. — San Juan y Liniers, Independencia y Dean Funes, C. Calvo y Rioja, Alberti y San Juan, Rioja 1501, San Juan 3857.

19a. — Berutti y Bustamante, Charcas 3500, Santa Fe 5587.

21a. — Gurruchaga y Malabia, Av. San Martín 1349, Triunvirato 900 y 901.

23a. — Rivadavia 6351, Nazca y Páez, Pedernera 504.

24a. — Almirante Brown 1308, Necochea 800, Irala y Lamadrid.

25a. — Provincias Unidas 4550, Directorio y Thorne, Bella Vista y San Eduardo, Rivadavia 8358, San Isidro y Convención, Rivadavia 7900.

26a. — Patricios 299.

27a. — Cabildo 1541, Federico Lacroze 2816, Paraguay 5202, Blandengues 1781, Santa Fe 5362.

28a. — Garay y Jujuy, Caseros 2000, Sáenz Peña 1920.

29a. — General Paz y Pampa, Cabildo 2738, Echevarría 3301, Moldes número 2153.

30a. — California 999.

31a. — Bebedero 5302, Triunvirato número 4900.

32a. — Montes de Oca y Australia, California 188, Iriarte 2200.

33a. — J. Newbery 4003.

34a. — Caseros 3217, Salcedo 3200.

35a. — Bella Vista 2025, Helguera 3173, Sud América y Monte Dinero.

36a. — Avenida Sáenz 989, Garay y Boedo, avenida La Plata 1652.

38a. — Chicago y Jachal, Villa Lugano.

39a. — Republiquetas y Superí.

40a. — Rivadavia 10835.

41a. — Santa Fe y Darregueira, Paraguay y Malabia, Las Heras 3602.

42a. — Gaona 529.

43a. — Rivera 1002, Rivera y Gascón, Canning y San Salvador, Rivera núm. 456.



117.—COMBINACION-ENAGUA, confeccionada en buena tela, forma imperio, testoneada y bordada, a $..... 3.90

107.—CAMISA en mansouk, calidad bordada a $ ... 6.50

EL CALZÓN haciendo juego con la camisa a $ ... 5.50

130.—CAMISA, confeccionada en madapolan bordada, muy bonito modelo, con cinta pasada, a $..... 3.90

EL CALZÓN, haciendo juego, con la camisa, a $..... 3.75

EL CORPIÑO, haciendo juego con las dos piezas anteriores a $..... 3.25

EL CAMISON del mismo juego, a $.... 6.50

El juego completo compuesto de 4 piezas a $..... 17.40

128.—CAMISA, confeccionada en buen mansouk con puntilla imitación Irlanda y finamente bordada, a $..... 4.90

EL CALZÓN, haciendo juego con la camisa, a $..... 4.90

EL CORPIÑO, haciendo juego con las dos piezas anteriores, a $..... 3.50

EL CAMISÓN, del mismo juego, a $... 8.90

El juego completo, compuesto de 4 piezas, a $..... 22.20

CASA CENTRAL 1º PISO

297.—COMBINACION-ENAGUA en bramante superior con festón y vainilla
Años 12 a 15 $..... 3.50

308.—CAMISA en buena tela lavada, con motivo de bordado y vainilla

Años	2	3	4	5	6	7	8	9
$	1.10	1.35	1.75	2.15				
Años	10	11	12	13	14	15	16	
$	2.45		2.75		2.95			

CALZÓN haciendo juego, igual precio que la camisa

311.—CAMISA en riquísimo bramante extra toda festoneada y vainillada

Años	2	3	4	5	6	7	8	9
$	0.75	0.95	1.30	1.60				
Años	10	11	12	13	14	15		
$	1.80		1.95		2.25			

CALZON haciendo juego, igual precio que la camisa

CAMISON haciendo juego

Años	2	3	4	5	6	7	8	9
$	2.25		2.60		2.90		3.25	
Años	10	11	12	13	14	15		
$	3.60		3.75		3.95			

ANEXO NIÑOS.—Planta Baja

SECCION BLANCO

FUNDAS

Doblediladas para 1 plaza, a $ 0.85
Doblediladas, cama-camera a $ 1.35
Vainilla pulito 1 plaza, a $ ... 1.30
Vainilla pulito, cama cámera a $ 1.95
Vainilla pulito y feston 1 plaza a $ 1.35
Vainilla pulito y feston cama-cámera, a $ 2.25
Vainilla pulito y feston cuadradas 62 × 62, a $ 2.50

SABANAS

Doblediladas para 1 plaza 140 × 225, a $ 3.80
Doblediladas para 1 y 1/2 plaza 160 × 250 a $ 4.90
Doblediladas para cama cámara, 206 × 270, a $ 6.25
Vainilla pulito para 1 plaza 140 × 225, a $. 3.95
Vainilla pulito para 1 y 1/2 plaza, 160 × 250, a $ 5.10
Vainilla pulito para cama cámara 208 × 270, a $ 6.50
Vainilla y festón para 1 plaza 160 × 250 a $ 5.50
Vainilla y festón para cama-cámera 208 × 270, a $ 6.90

JUEGOS DE MESA

De algodón, para 6 cubiertos 150 × 160 a $ 9.90
De algodón para 6 cubiertos 150 × 200, a $ 11.90
De algodón para 6 cubiertos 150 × 250, a $ 13.80
De algodón para 12 cubiertos 150 × 300, a $ 19.80

SERVILLETAS

Para mesa, extra algodón adamascadas 70 × 70, la docena, a $ 9.50
Para te, de color con vainilla pulito la docena a $ 4.50
Tamaño grande algodón con vainilla a $ 2.75
Colchas tricot color para una plaza, a $ 6.75
Colchas tricot color para cama cámera a $ 7.90
Repasadores para cocina a cuadros, la docena a $ 8.40
Alemanisco para manteles adamascado el metro a $ 2.75
Ninguno especial ancho 1.40 en la pieza de 10 varas a $ ... 12.50
Bramante buena clase ancho 80 cm., pieza de 20 varas a $ 9.90
Bramante especial, ancho 90 cm., pieza de 20 varas a $ 19.—

294.—COMBINACION-ENAGUA, confeccionada en tela de clase superior
Años 12 a 15 $ 4.75

302.—ENAGUA confeccionada en rico bramante, con volado de festón y vainillas

Años	2	3	4	5	6	7	8	9	10
$	1.10	1.50	1.85	2.10					

Artículos para Bebes

CAMISITA, confeccionada en fino mansouk, adornada con puntilla valenciana Talles 1 a 3, a $..... 0.65

PAÑALES confeccionados en madapolan clase extra, a $..... 0.85

MANTILLAS, en bombasí liso, clase inmejorable, a $ 2.25

BABEROS, en rico bombasí muy bien adornados con vainilla y festón a $ 0.75

MANTILLON y SAQUITO, confeccionado en bombasí clase superior, muy bonito modelo, con dibujo de vainilla y festón El juego completo a $ 7.90

ANEXO NIÑOS.—Planta Baja

CASA CENTRAL 1º PISO



HERNIAS

QUEBRADURAS

Reducción inmediata y garantida por antiguas y voluminosas que sean y a toda edad mediante el empleo del Reductor "DORAT", patentado y garantido. Es de interés para todo herniado leer el folleto que remitimos gratis. Dirigirse a DORAT, Esmeralda 577, Buenos Aires.

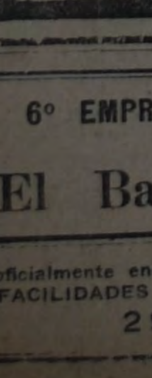

OBESIDAD

Vientres caídos

No malgasten su dinero comprando fajas confeccionadas, que siempre resultan defectuosas. Adopte el modelo LEONARD, que será hecha de medida exclusiva, mente para cada caso y tendrá la seguridad de haber hecho una buena adquisición. Solicítese el folleto que remitimos gratis. Dirigirse a LEONARD, Esmeralda 577, Bs. As.

6º EMPRESTITO CONSOLIDADO ITALIANO — 5 0/0

El Banco Francés e Italiano

oficialmente encargado por el gobierno italiano, ofrece las MAYORES FACILIDADES PARA LOS PAGOS A PLAZO. — Dirigirse a

299 — CANGALLO — 299

V. 26/2/1920.

CIUDAD DE MEXICO

FLORIDA Y SARMIENTO

B. AIRES

HOMENAJE A PÉREZ GALDÓS

LA PLUMA EN EL VIENTO
Ó
EL VIAJE DE LA VIDA

Poe... (1)

Como un homenaje a la memoria del insigne literato cuya desaparición deploran aún los buenos amigos de las letras, engalanamos hoy nuestras columnas con el retrato de Benito Pérez Galdós y reproducimos uno de sus mejores pequeños poemas.

INTRODUCCION

Sobre el apelmazado suelo de un corral, entre un cascarón de huevo y una hoja de rábano, cerca del medio plato donde bebían los pollos y como a dos pulgadas del jaramago que se había nacido en aquel sitio sin pedir permiso a nadie, yacía una pequeña y ligerísima pluma, caída al parecer del cuello de cierta paloma vecina, que diez minutos antes se había dejado acariciar ¡oh femenil condescendencia! por un don Juan que hacía estragos en los tejados de aquellos contornos.

El corral era triste, feo y solitario. Desde donde estaba la pluma no se veía otra cosa que la copa de algunos castaños plantados fuera de la tapia; el campanario de la iglesia con su remate abollado, a manera de sombrero viejo; la vara enorme y deslucida de un chopo inválido y casi moribundo, y las tejas de la casa adyacente, que en días de temporal regaban con abundante lloro el corral y la huerta. La vid, la zarza trepadora y la madreselva, apenas cubrían entre las tres toda la extensión de la tapia, erizada de vidrios rotos en su parte superior, que servía de baluarte inexpugnable contra zorras y chiculeos.

A esto se reducía el paisaje, amén del inmenso y siempre hermoso cielo, tan espléndido de día, como imponente y misterioso de noche.

La pluma (¿por qué no hemos de darle vida?) yacía, como dijimos, en compañía de varios objetos bastante innobles, propios del lugar, y constantemente expuesta a ser hollada por la bárbara planta de los gansos, de los pollos y aun de otros animalejos menos limpios y decentes que tenían habitación en algún lodazal cercano.

No hay para qué decir que la pluma debía de estar muy aburrida; pues suponiendo un alma en tan delicado, aéreo y flexible cuerpo, la consecuencia es que esta alma no podía vivir contenta en el corral descrito. Por una misteriosa armonía entre los elementos constitutivos de aquel ser, si el cuerpo parecía un espectro de materia, el alma había sido creada para volar y remontarse a las alturas, elevándose a la mayor distancia posible sobre el suelo, en cuyo fango jamás debieran tocar los encajes casi imperceptibles de su sutil vestidura. Para esto había nacido ciertamente; pero en ella, como en nosotros los hombres, la predestinación continuaba siendo una vana palabra. Estaba la pobre en el corral, lamentando su suerte, con la vista fija en el cielo, sin más distracción que ver agitados por el viento los blancos festones de su ropa inmaculada, y diciendo en la ignota lengua de las plumas: "No sé cómo aguanto esta vida fastidiosa. Más valdría cien veces morir".

Otras muchas cosas igualmente tristes dijo; pero en el mismo instante una ráfaga de viento que puso en conmoción todas las pajas y objetos menudos arrojados en el corral, la suspendió, ¡oh inesperada alegría! alzándola sobre el suelo más de media vara. Por breve espacio de tiempo estvo fluctuando de aquí para allí, amenazando caer unas veces y remontándose otras, con gran algazara de los pollos, quienes al ver aquella cosa blanca que se paseaba por los aires con tanta majestad, iban tras ella aguardándola en su caída, con la esperanza de que fuera algo de comer. Pero el viento sopló más recio, y haciendo un fuerte remolino en todo el recinto del corral, la sacó fuera velozmente. Cuando ella se vió más alta que la tapia, más alta que la casa, que los castaños, que la cúspide del chopo, tembló toda de entusiasmo y admiración. Allá arribita, el viento la meció, sosteniéndola sin violentas sacudidas: parecía balancearse en invisible hamaca o en los brazos de algún cariñoso genio. Desde allí, ¡qué espectáculo! Abajo el corral con sus inquietos pollos escarbando sin cesar; la huerta, la casa, los castaños, el chopó, ¡qué pequeño lo que antes parecía tan grande! Después toda la extensión del hermoso valle poblado de casas, de árboles, de flores, de ganados; a lo lejos las montañas con sus laderas cubiertas de bosques, sus eminencias rojizas y azules y sus cúspides encaperuzadas con una blancura en la cual nuestra viajera creyó ver enormes montones de plumas; encima el cielo sin fin, el sol de la mañana dando vivos colores a todo el paisaje, garabateando el agua con rayos de luz, produciendo temblorosos reflejos en el follaje de los olmos, y reverberando en las sementeras pajizas, salpicadas aquí y allí de manchas de amapolas. ¡Esto sí que se llama vivir! Tremenda cosa sería caer otra vez en el corral.

La pluma, en el colmo de su regocijo, no halló medio mejor de expresarlo que dando vueltas sobre su eje, para que se orearan bien sus miembros húmedos y atenidos; se bañó en el sol, y se esponjó, ahuecando con cierta vanidad los flecos diminutos de que se componía su cuerpo. El sol penetraba por entre los mil intersticios de aquel encaje prodigioso, y nuestra viajera se vió vestida de hilos de cristal más tenues que los que tienden las arañas de rama en rama, y cubierta de diamantes, esmeraldas y rubíes que variaban de luces a cada movimiento, y tan menudos, que los granos de arena para ellos, montañas a su lado.

Extender la vista por el valle, por montañas, por el horizonte, y querer recorrerlo todo hasta el fin, fué en la pluma obra de un momento. Su estupor y alborozo no tenían límites, y si al pronto la sorpresa la mantuvo en aquella altura, divagando, sin apartarse de su situación primera, después, serenada un poco y sintiendo en su pecho (?) el fuego del entusiasmo, se lanzó en el inmenso espacio, en brazos del geniecillo. Desaparecieron corral, casa, aldea; la torre de la iglesia, como gigante desgavorido, caminaba también con grandes zancajos hasta perderse de vista. En la agitación de aquel vuelo vertiginoso, la pluma subía a veces a tanta altura, que apenas podía distinguir los objetos; otras descendía hasta rozar con la tierra, y contemplaba su imagen fugitiva en la superficie verdosa de los charcos. A veces se remontaba tanto, que parecía confundirse con las nubes y perderse en los inmensos océanos del espacio; a veces descendía tanto, que casi casi tocaba a la tierra, y en su lenguaje ignoto decía al viento: "Bájame un poco, amigo, que me mareo en estas alturas", o "levántame por favor, amiguito, que voy a caer en ese lodazal".

El viento, dócil vehículo, la subía y la bajaba, según su deseo, andando siempre, y pasaban valles, montes, colinas, pueblos, sin parar nunca. En su viaje, la pluma no cesaba de admirar cuanto veía. Los pájaros pasaban cantando junto a ella; las mariposas se detenían, mirándola con asombro, no acertando a comprender si era cosa viva o un objeto arrastrado por el viento. Cuando iban cerca de la tierra y pasaban rozando por encima de zarzales y plantas espinosas, creeríase que todas las púas se erizaban como garras para cogerla, y al volar por encima de un charco, los gansos de la orilla volvían de medio lado la cabeza mirándola, y con la esperanza de verla caer, corrían graznando tras ella. — "Súbeme, amiguito — gritaba, — para no oir a estos bárbaros".

CANTO PRIMERO

Y subían hasta lo alto de la montaña; pasaban la divisoria, y recorrían otro valle, y así todo el camino, sin detenerse nunca. Tanto anduvieron, que la pluma, sintiendo satisfecha su curiosidad, se arremolinó, dió varias vueltas sobre sí misma, y dijo al genio que la conducía:

"¿Sabes que hemos corrido bastante? ¿No convendría elegir sitio para descansar un rato? ¡Ay, amigo! Aunque deseaba salir del corral y recorrer el mundo, puedes creer que lo que a mí me gusta es la vida tranquila y reposada. Por un instante pensé que la felicidad es volar de aquí para allí, viendo cosas distintas cada minuto, y recibiendo impresiones diferentes. Ya me voy convenciendo de que es mejor estarse una quietecita en un paraje que no sea tan feo como el corral, viviendo sin sobresalto ni peligro. Allí veo, cerca del río, unos grandes árboles, que me parecen el lugar más hermoso que hemos encontrado en nuestro viaje

Acercáronse y vieron, efectivamente, que a la sombra de aquellos árboles había el sitio más apetecible y delicioso que podría ambicionar una pluma para pasar sus días. Césped finísimo cubría el suelo; el río cercano corría con mansa corriente, ni tan rápida que arrastrara y revolviera la tierra de las verdes márgenes, ni tan pausada que se enturbiaran sus aguas: fácil era contar todas las piedrecillas del fondo; mas no la muchedumbre de peces que divagaban por su transparente cristal. Las ramas de los árboles, cerniendo la viva luz del sol, mantenían en templada penumbra el pequeño prado; y de allí habían huído todos los insectos importunos y sucios, así como todas las aves impertinentes y casquivanas. Los pocos seres que allí estaban de paso o con residencia fija, eran lo más culto y distinguido de la creación: insectos vestidos de oro y condecorados con admirables pedrerías; aves sentimentales y discretas que cantaban sus amores en cortesano estilo, y sólo a ciertas horas de la mañana o de la tarde. Era el mediodía, y todas callaban en lo alto de las ramas, entreteniendo el espíritu en abstractas meditaciones.

"¡Fresco y bonito lugar es éste! — dijo la pluma, erizándose de entusiasmo al verse allí. — Aquí quiero pasar toda mi vida, toda, toda, lo repito con seguridad completa de no variar de propósito."

Vagaba a la sombra de los árboles, resbalando sobre el fresco césped, cuando vió que se acercaba una pastora, guiando dos docenas de ovejas, con alguno que otro cordero, y un perro que les servía de custodia y compañía. La pastora se ocupaba, andando, en tejer una corona de flores que traía en la falda, y era tanta su hermosura, donaire y elegancia, que la pluma se quedó absorta.

Sentóse la joven, y la pluma, remontándose de nuevo por los aires, empezó a dar vueltas en torno suyo, admirando de cerca y de lejos, ya la blancura del cutis, ya la expresión y brillo de los ojos, ya los cabellos negros, ya sus labios encendidos, todas y cada una de las perfecciones de tan ejemplar criatura.

"Aquí me he de estar toda la vida — exclamaba la viajera en su enrevesado idioma. — Esto sí que es vivir. Nunca me cansaré de mirarla, aunque viva mil años. ¡Qué bien he hecho en establecerme aquí... y qué gran cosa es el amor! Gracias a Dios que he encontrado la felicidad." ¡Cuán dulcemente se pasa el tiempo mirándola, ahora y después y siempre! ¿Qué placer igualará al de pasar rozando sus cabellos, y acariciarle la frente con mis flequitos? ¿Qué mayor ambición puedo tener que dejarme resbalar por su cuello hasta estarrime... qué sé yo dónde, o esconderme entre su ropa y su carne para estarme allí haciéndole cosquillas "per saecula saeculorum"? Esto me vuelve loca... y de veras que estoy loca de amor. Aquí y sin apartarme de ella un instante he de pasar toda la vida."

La pluma volaba y revolaba alrededor de la pastora, hasta que fué a posarse sutilmente sobre su hombro, y en él hizo mil morisquetas y remilgos con sus flecos. Vió la muchacha aquel objeto blanco, que al principio juzgó ser cosa menos delicada caída de las ramas del árbol, y tomándola, la estrujo entre sus dedos y la arrojó lejos de sí con indiferencia desdeñosa. Un rato después convocó a su rebaño y se fué.

Mucho tardó nuestra afortunada viajera en volver de su desmayo. Al abrir los ojos, en vano buscó al objeto de su tierna pasión; reconociendo el sitio, sacudió sus encajes magullados y rotos, y dió al viento sus quejas en esta forma:

"Ay, vientecillo, sácame de aquí, por las ánimas benditas; levántame, que me muero de tristeza. Quiero correr otra vez, pues ahora comprendo que la felicidad no existe en lo que yo creía. ¡Buena tonta he sido! El amor no es más que fatigas y dolores. Basta de amor, que harto conozco ya lo que trae consigo. Volemos otra vez, y vamos donde tú quieras, amiguito. De veras te digo que me cargan estos árboles y este río: estoy ya hasta la corona de céspedes, prados, arroyos y pajarillos. Démonos una vueltecita por esos mundos. Levántame: quiero subir hasta las nubes... Eso es; así me gusta: súbeme todo lo que puedas. Mira, allí a lo lejos se alcanza a ver una casa que ha de ser muy grande: ¿ves cómo brilla a los rayos del sol, cual si fuese de plata, y a su lado hay otra y otra, muchas, muchísimas casas? Sin duda aquello es lo que llaman una ciudad. Eso, eso es lo que yo deseo ver. Gracias a Dios que encuentro lo que me gusta. Vámonos derechos allá, y déjemonos de montes y valles, que son lugares impropios para este genio mío... Ya, ya se ve de cerca la ciudad. En aquel magnífico palacio que vimos primero nos hemos de meter. Corre, corre más, que me parece que no llegamos nunca".

CANTO SEGUNDO

Pronto se hallaron muy cerca de un soberbio palacio de mármol, tan grande y bello que hasta el mismo genio misterioso, que conducía a nuestra amiga, se quedó absorto ante tanta magnificencia. Oíanse por allí algazaras como de baile o festín, y músicas sorprendentes. Flotaban banderas en los minaretes y azoteas, y por las ventanas se veía discurrir la gente alegre y bulliciosa.

"Adentro, amiguito — dijo la pluma; —colémonos por este balcón que está de par en par abierto."

Así lo hicieron, encontrándose dentro de una gran sala en la cual había hasta cien personas sentadas alrededor de vasta mesa, llena de ricos manjares y adornada de flores, todo puesto con arte y soberana magnificencia. Era igual el número de hombres al de mujeres; y si entre aquéllos los había de distintas edades, éstas eran todas jóvenes y hermosas. Los criados vestían riquísimos trajes y un sin fin de músicos tocaban armoniosas sonatas en lo alto de una gran tribuna.

Los convidados estaban tendidos sobre cojines cubiertos de vistosos tapices; ellas adornadas con flores, y tan ligera y graciosamente vestidas, que su hermosura no podía menos de aparecer realzada con atavíos tan indiscretos. Las carcajadas, las voces y la música, impresionando el oído; el aroma de las flores y el olor aperitivo de las comidas y licores, hiriendo el olfato; la viveza de las miradas, la variedad de colores, afectando la vista, producían en aquel recinto una fascinación que habría dado al traste con la fortaleza de todos los ermitaños de la Tebaida.

La pluma, divagando por la bóveda del salón, sintió que desde la mesa subían a acariciar sus sentidos los dulces vapores de la mesa, se embriagaba con la fragancia de los vinos, escanciados sin cesar en copas de oro. Su entusiasmo y alegría no tenía límites, y la lengua se le soltó de tal modo, que no cesó de hablar en todo el día, diciendo a su compañero y conductor:

"Esto sí que es delicioso, amiguito; esto sí que es vivir. Bien te decía yo que aquí habíamos de encontrar la felicidad; bien me lo anunciaba el corazón! Me están volviendo tarumba las emanaciones de esas aves, de esas especias, de esas frutas, de esos licores que parecen llevar en sí gérmenes de vida y nos infunden aliento y júbilo. Repara en la incitante belleza de esas mujeres: ¡qué miradas! ¡qué senos! ¡qué admirable configuración la de sus cuerpos! qué encantadora risa en sus labios! Pero, ¿no te vuelves loco como yo? Aquí he de estarme toda la vida, ¿sabes? No hay duda que la vida es el placer, y buenos tontos serán los que se anden por ahí discurriendo insulsamente por montes y valles. ¡Y yo fuí tan imbécil, que vi la felicidad en el amor insípido que me inspiró aquella pastora! ¡Qué fácilmente nos equivocamos!... pero ya he conocido mi error, y tengo la seguridad de no equivocarme más. Es que ya voy teniendo mucha experiencia, no te creas, y de aquí en adelante ya sé lo que tengo que hacer. Gracias a Dios que encontré lo definitivo: aquí, aquí hasta que me muera. ¡Qué placer, y qué embriaguez, y qué mareo tan delicioso! ¡Sublime es esto, y cuán desgraciados los que no lo conocen!"

La comida avanzaba, y la locura de los comensales tocaba a su límite: las ánforas habían dado ya su última ofrenda de vino; los convidados las habían hecho llenar de nuevo, y hasta las mujeres, aturdidas, o gritaban como furiosas o callaban con perezoso recogimiento.

La pluma se sintió también atontada: empezó a dar vueltas y más vueltas en el aire, hasta que poco a poco perdió la conciencia de lo que allí ocurría. Conservando un resto de vago conocimiento, sintió que las voces se alejaban; que caían los muebles; que se rompían con estrépito los vasos; que callaban los músicos; que, oscurecido el sol, lo sustituía una débil claridad de antorchas; que éstas se extinguían después; que todo quedaba en silencio. Entonces se sintió caer, abandonada de su misterioso genio amigo: vió las flores marchitas y pisoteadas por el suelo, los restos de la comida arrojados en desorden y exhalando repugnante olor; todo revuelto y disperso, y ningún ser vivo en la sala. En su desmayo juzgó que pasaban lentamente horas y más horas, que luego amanecía, y que por fin alguien daba señales de vida en aquel palacio, ayer del regocijo y hoy de la tristeza. Los pasos se acercaban, y manos desconocidas intentaron poner en orden los restos del festín. Luego se sintió arrastrada violentamente a impulsos de un objeto áspero: abrió los ojos, ya con la cabeza despejada, y vió que era impelida por una escoba. La barrían juntamente con multitud de objetos despreciables, ajados, repugnantes y pestíferos; hojas de flores pisoteadas, pedazos de cristal aun mojados en vino, huesos de frutas aun cubiertos de saliva, cortezas de pan, espinas de salmón con alguna hilacha de carne, una cinta manchada de salsa, fresas espachurradas, entre las cuales lucía un alfiler teñido del zumo rojizo y que semejaba el puñal de un asesino, piltrafas de jamón, cascaritas de hojaldre y algunos ojos de pescado que, aun fijos a sus rotas cabezas, parecían contemplar con asombro y terror semejante espectáculo.



BENITO PÉREZ GALDÓS

Entre estos objetos, rodando todos en tropel, fué nuestra pluma empujada por la escoba hasta parar a un gran cesto, de donde la arrojaron a un corral mil veces más inmundo que aquel de donde había salido. Al verse entre tanta basura, magullada, rota, sucia, oliendo a vino, a especias, a grasa, a saliva, empezó a lamentarse con estas patéticas frases:

"¡Ay, vientecillo de mi alma, levántame y sácame de aquí, por Dios y todos los santos! Me muero en este montón de inmundicia; yo quiero ser libre y pura como antes. A fe que te has lucido, plumita. ¡Qué error tan grosero! En buena parte has venido a concluir aquella brillante jornada de placer y felicidad. Que no me digan a mí que el placer lleva consigo otra cosa que degradaciones, bajezas, dolores y miserias. ¡Por un ratito de gozo, cuánta amargura! Y gracias a Dios que he salido con vida. Afortunadamente no seré yo quien vuelva a caer. Sácame de aquí, amigo, así te dé Dios todos los reinos de la tierra y del mar; sácame, o me muero en esta podredumbre."

El geniecillo la levantó con rapidez a grandísima altura, y allá arriba se ahuecó toda, llena de contento, para purificarse y orear su cuerpo. Apartó la vista del palacio y de la ciudad, y ambos siguieron luego su camino sin saber a dónde iban.

"Ni los campos tranquilamente fastidiosos; ni los palacios, que son mansión del hastío, me hacen a mí maldita gracia— decía la pluma—. Por fuerza hemos de encontrar pronto lo que cuadra a mi genio. ¿Ves? O yo me engaño mucho, o aquel gentío que ocupa la llanura que tenemos delante, nos va a detener allí con el espectáculo de algún acto sublime. Vamos pronto, que ya siento viva curiosidad. O yo no sé lo que son ejércitos, o lo que allí se divisa son dos que van a encontrarse y a reñir. ¡Sublime acontecimiento! ¡Bendito sea Dios, que nos ha deparado ocasión de presenciar una batalla! He aquí una cosa que me entusiasma. Me pirro yo por las batallas. ¡La gloria! Te digo que se me va la cabeza cuando hablo de esto. Tarde ha sido, amigo; pero al fin he encontrado la norma de mi destino. Mira, ya van a empezar. Coloquémonos encima de aquéllos que parecen ser los caudillos de uno de los dos ejércitos, y veamos la que se va a armar aquí."

CANTO TERCERO

Efectivamente: dos grandes y poderosas huestes iban a chocar en aquella planicie. ¿A qué describir el brillo de las armas, las empresas de los escudos, el ardor de los combatientes, el relinchar de los corceles y demás accidentes de la empeñada refriega? La pluma, palpitando de emoción, vió los primeros encuentros, y no apartaba los ojos del que parecía ser rey del ejército por quien más tarde se decidió la victoria. El tal rey llevaba un casco de oro, armadura de bruñido acero, y oprimía los lomos de soberbio caballo tordo. Ninguno le igualaba en furor y osadía, razón por la cual su gente, entusiasmada con el ejemplo, arrollaba a los contrarios cual si fuesen manadas de carneros.

Nuestra viajera no sabía cómo expresar su frenético alborozo ante la sublime tragedia.

"¡La gloria! ¡Qué gran cosa es la gloria! — exclamaba, siguiendo lo más cerca posible al rey victorioso. — Estoy en mi centro; ésta es la vida, esto es lo que cuadra a mi genio, esto es la felicidad: gracias a Dios que he encontrado lo que quería ¡Y fuí tan imbécil que perdí el tiempo en frívolos amores y en livianos placeres! ¡La verdad es que se equivoca uno tontamente! Pero ya voy teniendo experiencia, y no me equivocaré más. La gloria es lo que más enaltece el alma. Mira, amiguito mío, cómo vencen los de aquí. Ya van los otros en retirada. ¡Grande y poderoso rey! Daría la mitad de mi vida por ponerme encima de su casco, de aquel áureo yelmo, ante cuya cimera se inclinarán con pavura todos los monarcas y naciones de la tierra. Vamos, esto me enajena. ¿No oyes cómo crujen las armas, cómo relinchan los caballos y cómo blasfeman los combatientes, encendidos en marcial coraje? ¡Gloriosa muerte la de los unos, y glorosísima victoria la de los otros!"

Esta fué decisiva para el rey del áureo casco y del caballo tordo. Su ejército triunfante persiguió en veloz carrera al enemigo, y la pluma siguió la triunfal marcha revoloteando sobre la cabeza del héroe. Corrían sin fatigarse hasta que llegó la noche. Luego se detuvieron, satisfechos de haber aniquilado en su fuga al ejército contrario. Acamparon los vencedores, se armó la tienda del rey, preparósele comida y lecho; y en aquella hora de la reflexión y del reposo, pasada la exaltación primera, hasta la pluma bajó a la tierra cubierta de cadáveres, de sangre, de ruinas.

Entonces la viajera sintió frío glacial, extraordinaria fatiga y una modorra que no pudo vencer evocando los recuerdos del épico combate. En su letargo, creyó sentir los lamentos de los heridos, mezclados con horrorosas imprecaciones. No tardaron en venir las madres, las hermanas, los tiernos hijos, sosteniéndose entre sí, porque el dolor aflojaba sus desmayados cuerpos, alumbrándose con triste linterna para buscar al padre, al hijo, al esposo, al hermano. Hombres horribles, tipo medio entre el sayón y el sepulturero, cavaban la profunda y holgada fosa, donde eran arrojados los infelices muertos de ambos ejércitos. Las santas mujeres buscaban aún entre aquellos despojos, mal cubiertos por la tierra, a los seres queridos, y hasta hubieran escarbado para sacarlos de nuevo, si las voces y los lamentos que más allá se oían no les dieran la esperanza de que en otro lugar estarían quizás los que buscaban. Graznando lúgubremente, bajaron los buitres y demás aves que tienen su festín en los campos de batalla; la lluvia encharcó el piso, amasando lechos de fango y sangre para los pobres difuntos, y el frío remató a los heridos que esperaban escapar a la muerte. ¡Tremenda noche! Volviendo de su letargo, pudo observar la pluma que cuanto había visto no era alucinación, sino realidad clarísima. Quiso huir; pero se detuvo sobrecogida, porque en la cercana tienda del rey sonaron gritos y juramentos y fuerte choque de armas. Varios hombres salieron de allí luchando, y una voz dijo: "Muera el tirano", y otras exclamaron: "¡Han asesinado al rey!" En efecto, así era: el héroe victorioso había sido sacrificado por sus ambiciosos generales, ávidos de repartirse el botín y apoderarse del reino.

"Viento querido, amigo mío, sácame de aquí — gritó la pluma agitando su fleco para volar. — Levántame; llévame por esos aires de Dios, que no quiero ver tantos horrores. ¡Maldita sea la gloria y malditos los pícaros que la inventaron. Parece mentira que me haya dejado alucinar por tan craso disparate. Ya ves que de la gloria no se saca cosa alguna, si no es la desesperación, el odio, la envidia y todas las bajezas de la ambición. ¡Cuánto más valen la dulce modestia y una apacible oscuridad! Gracias a Dios que he salido de las tinieblas del error. Tres veces me equivoqué; pero al fin la luz ha entrado en mi cabeza, y ya tengo la certeza de no equivocarme más. ¡Cuán claro veo ahora todo! ¡Que bien considero y profundizo la verdad de las cosas! No, no volveré a incurrir en tales tonterías. Por supuesto, siempre es conveniente equivocarse para adquirir experiencia y estudiar y conocer la vida. Felizmente, ya sé a qué atenerme. Dichosos los que han pasado tantas amarguras y visto tantísimo mundo... Pero si no tengo telarañas en los ojos, amigo vientecillo, allá a lo lejos se distingue una altísima torre que debe de ser de alguna catedral. Sí: a medida que nos acercamos se va destacando la mole del edificio... No parece sino que Dios nos ha encaminado a este sitio para que nos arrepintamos de nuestras culpas y aprendamos que El es la única verdad, la única vida y el camino único, fuente de todas las cosas, consuelo de todas las aflicciones, asilo de todos los extraviados... ¡Ay! Vamos pronto, que ya tengo deseo de entrar allí: ¿no oyes el repicar de las campanas? ¿No ves cómo el sol perfila con rayos de oro las mil estatuas erigidas en los pináculos y agujas que rematan el grandioso monumento por una y otra parte? Date prisa y lleguemos pronto, amiguito; ¡qué pesado te has vuelto! A ver si encontramos un agujerito por donde introducirnos."

CANTO CUARTO

Dieron vueltas alrededor del templo, que era ojival y de sorprendente hermosura, y al fin, hallando un vidrio roto, se colaron dentro sin pedir permiso al sacristán. Soberbio espectáculo se ofreció a las miradas de nuestros dos viajeros. La vasta nave y sus haces de columnas delicadísimas, que remataban en palmeras, entretejiéndose para formar la bóveda; las ventanas rasgadas en toda la extensión del pavimento y cubiertas con el diáfano muro de cristales de colores; la multitud de figuras representativas; la fauna, la flora; la riqueza de los altares, las luces, los resplandecientes trajes de los sacerdotes; el incienso, formando azuladas nubes; el son del órgano, a veces suave y apagado como la respiración de un niño que duerme, después fuerte y estentóreo como el resoplido de un gigante colérico; el coro grave, y los rezos que, jumbrosos, todo esto impresionó de tal modo a nuestra viajera, que estuvo un buen rato pegada a la bóveda, sin atreverse a descender, sobrecogida de admiración, piedad y respeto.

"Me falta poco para llorar, amigo vientecillo — dijo —. Aunque un poco tardío, mi arrepentimiento es seguro. ¡Con cuánto gozo abro mis ojos a la luz de la verdad! ¿Y habrá quien sostenga que puede haber dicha, reposo y paz fuera de la religión sacratísima? Santa y sublime fe: a ti vengo fatigada de las luchas del mundo, el alma llena de congojas y atormentada por el recuerdo de mis pasados extravíos. Inexperta y alucinada, juzgué que el mejor empleo y ocupación de mi ser era el amor, los goces o la incitante gloria, cosas ¡ay! de liviana realidad, que se desvanecen pasada la ilusión primera. Mi alma está pura, y anhela reposarse en el bien. Aborrezco el mundo; pienso sólo en Dios, imán de nuestros corazones, fuene de toda salud, principio de toda inteligencia. Aquí, en este santo y bello asilo, creado por el arte y la fé, he de pasar lo que me resta de vida. Segurísima estoy ahora de no variar de inclinaciones mi de pensamiento. Aquí, siempre aquí. Dulce es, entre todas las dulzuras, zambullir el pensamiento en la idea de Dios, adorarle, contemplarle, confundirnos ante su presencia como granos de polvo o frágiles plumas que somos las criaturas. Vientecillo, puedes marcharte, que yo me quedo aquí para toda la vida. ¡Cuán feliz soy!"

Calló la pluma y se acurrucó con devota compostura en la punta de una de las espinas que ceñían la frente del dorado Cristo suspendido en lo más alto del retablo. Cesaron los cantos, apagáronse las luces. Rumores extraños de misales que se cierran, de goznes rechinantes, de papeles de música que se arrollan, de cortinas que se corren tapando un santo, de llaves que crujen en la enmohecida cerradura, de acólitos que tropiezan corriendo hacia la sacristía, de rosarios que se guardan, sustituyeron a la imponente salmodia de antes; y las pisadas de los hombres y las faldas de las mujeres levantaron ligera nube de polvo que subió a confundirse con los desgarrados celajes del incienso, vagabundos aun por las altas bóvedas, como los jirones de nubes que corren por el cielo después de una tempestad.

Vino la noche, y los vidrios se oscurecieron, tomando tintas suaves y misteriosas. La gran nave quedó por fin en completa sombra; mas en lo alto de sus muros velaban, como espectros de moribundo resplandor, las pintadas efigies de cristal. En el centro del lóbrego santuario lucía un punto de luz: era la lámpara del altar, que como un alma despierta y vigilante oraba en el recinto. Su débil claridad apenas iluminaba los pies del Santo Cristo próximo, y el blanco cuerpo de un obispo de mármol que, tendido en su mausoleo, parecía como que a ratos abría la boca para bostezar.

Pasaron horas y más horas, que por lo largas parecían noches empalmadas, sin días que las separasen, y la pluma acabó sus rezos y los volvió a empezar, y acabados de nuevo, y agotado todo el repertorio de oraciones que sabía, dijo otras que sacaba de su cabeza, hasta que al fin, no ocurriéndose le nada, aburrida de aburrirse, se dejó decir:

"Vientecillo, me alegro de que no te hayas ido. Ven acá un momento: ¿sabes que siento así como ganas de dar un paseíto por ahí fuera? No es que quiera abandonar este sitio; pues lo dicho, dicho: aquí he de estarme toda la vida. Es que, hablando con sinceridad, esto es bastante triste, y no sé, no sé... las horas tienen una longitud desmesurada. Si me apuras, te diré con mi habitual franqueza que me aburre soberanamente. ¿Por qué no hemos de salir a refrescarnos la cabeza y a ver el cielo? pues por mucho que sea mucho

(1) Perdón ¡oh lector! iba a cometer la irreverencia de llamar a esto "poema"

tra devoción, no hemos de estar siempre reza que te reza, y conviene dar al ánimo esparcimiento para cobrar fuerzas y... ya me entiendes. Salgamos, que en realidad no tiene maldita gracia que nos estemos aquí hechos unos pasmarotes. Y repara que después que aquellos señores acabaron de cantar, esto está tan solo y obscuro que antes impone miedo qe piedad. Larguémonos fuera un ratito, que una cosa es la fe y otra el saludable recreo del cuerpo y del alma."

CANTO QUINTO

Salieron por donde habían entrado, y al hallarse fuera, la pluma prorrumpió en exclamaciones:

"¡Oh, gracias a Dios que veo otra vez el profundo cielo, las altas estrellas y la luna! ¡Qué hermosura! Paréceme que hace años que no he visto este admirable espectáculo, siempre nuevo y seductor. Mira, alarguemos nuestro paseíto, que en nada se admira tanto a Dios como en la naturaleza, ni nada es en ésta tan bello como la noche. Vaya, con franqueza, amigo viento: ¿no es esto más hermoso que el antro sombrío y estrecho de la catedral? Compara aquella lámpara con estas luminarias celestiales que tenemos encima de nuestras cabezas... Sigamos un poquitín más allá; que si no volviéramos, ya encontraríamos otra catedral en que meternos. Hay muchas, mientras que cielos no hay más que uno... ¡Cuánto se aprende viviendo! ¿Sabes lo que se me ha ocurrido? Pues que la religión es cosa admirable; pero que consagrarse enteramente a ella sin pensar en nada más, me parece una gran majadería. Ya voy teniendo experiencia, y veo todas las cosas con mucha claridad. Para alabar a Dios y honrarle, me parece a mí que antes que pasarnos la vida metidas en las iglesias, debemos las plumas emplear constantemente nuestro pensamiento en conocer y apreciar las leyes por el mismo Dios creadas. Yo, si quieres que te hable con el corazón en la mano, no tengo muchas ganas de volver a la catedral, fuera de que ya hemos perdido el camino y no lo encontraremos fácilmente. ¿No te parece que debemos lanzarnos por esos espacios anchísimos buscando en ellos la razón de todas las cosas? Siento tal curiosidad, que no sé qué haría por satisfacerla. ¡Saber! Ese es el objeto de nuestra vida; en saber consiste la felicidad. No negaré yo que la fe es muy estimable; pero la ciencia, amigo mío, ¡cuánto más estimable es! Por consiguiente, te confieso con toda ingenuidad que he variado de ideas, pero con el firme propósito de que ésta sea la última vez. Quiero, a fe de pluma de origen divino, examinar cómo y por qué se mueven esos astros; a qué distancia están unos de otros; qué tamaño y qué cantidad de agua tienen los mares; qué hay dentro de la tierra; cómo se hacen la lluvia, el rayo, el granizo; de qué diablos está compuesto el sol; qué cosa es la luz y qué el calor, etc., etc. Me da la gana de saber todas esas cosas. Gracias a Dios que he encontrado la verdadera y legítima ocupación de mi espíritu. Ni el amor pastoril, ni los placeres sensuales, ni la terrible y estúpida gloria, ni el misticismo estéril, enaltecen al ser. ¡El conocimiento! ahí tienes la vida, la verdadera vida, amigo vientecillo. Bendigo mis errores, de cuyas tinieblas saqué la luz de mi experiencia y la certeza del destino que tenemos las plumas. Llévame, amigo, llévame por ahí, pronto, que hay mucho que ver y mucho que estudiar."

Corrieron, volaron, y la pluma no se cansaba de sus observaciones especulativas. Estudió la marcha de los astros y las distancias a que están de la tierra; atravesó el inmenso océano de una orilla a otra; hízose cargo de la configuración y trazado de las costas; midió el globo, fijando la atención en la diversidad de sus climas y habitantes; penetró en las cavernas profundas, donde existen los indescifrables documentos de la mineralogía, y leyó el gran libro geológico, en cuyas páginas o capas hablan idioma parecido al de los jeroglíficos la multitud de fósiles, siglos muertos que tan bien saben contar el misterio de las pasadas vidas: todo lo estudió, lo conoció y se lo metió en el magín, y entretanto no cesaba de repetir:

"¡Gran cosa es la ciencia! ¡Y cuánto me felicito de haber entrado por este camino, el único digno de nuestro noble origen!... Pero lo que me enfada es que nunca llegamos al fin: a medida que voy aprendiendo se me presentan nuevos misterios y enigmas. Yo quisiera aprendérmelo todo de una vez. Es mucho cuento éste de que nunca se le ve el fondo al odre de la sabiduría. ¡Ay! Vientecillo perezoso, corre más, a ver si conseguimos llegar a un punto donde no haya más tierra, ni más mar, ni más cielo, ni más estrellas... Esto no se acaba nunca. Corramos, volemos, que no ha de haber cosa que no vea ni examine, ni arcano que no se me revele. He de saber cómo es Dios, cómo es el alma humana, de dónde salimos las plumas, y a dónde volvemos, después de dar nuestro último vuelo en el viaje de la existencia."

* * *

Y así transcurrió un lapso de tiempo indeterminable, y ni se veía el fin de la ciencia, ni la sed de saber encontraba donde saciarse por completo. Ya habían recorrido toda la atmósfera que rodea nuestro planeta, y la buena pluma, cansada y aburrida, sin fuerzas para avanzar más, giraba alrededor de su eje con desorden y aturdimiento, como un astro que se vuelve loco y olvida la ley de su rotación.

"¡Ay! vientecillo—exclamaba lánguidamente—ya estoy confusa, ya estoy marcenda. ¿De qué vale la ciencia, si al fin, después de tanto investigar, más me espanta lo que ignoro que me satisface lo que sé? ¡Ay! compañero mío de desengaños sólo sé que no sé una condenada palabra de nada. Esto es para volverse una loca. Llévame a un sitio recóndito donde encuentre el consuelo del olvido. Quiero aniquilarme; quiero reposar en completa calma, dando paz al pensamiento y a la imaginación siempre ambiciosa. ¡Cuántas equivocaciones en tan breve tiempo! Ni el amor, ni el placer, ni la gloria, ni la religión, ni la ciencia me satisfacen. El lugar de paz y de contento perdurable con que soñaba para pasar la vida, no se encuentra en parte alguna. Experiencia lenta y dolorosa, ¿de qué sirves? Si ese lugar que busco no existe por aquí, forzosamente ha de existir en alguna otra región. Busquémoslo, amigo leal y ya inseparable... Veo que no estás menos aburrido y desilusionado que yo. ¡Ay! yo desfallezco; apenas puedo sostenerme en tus brazos; todo me desagrada: el aire, la luz, los árboles, la mar, el espacio, las estrellas, el sol."

Fijaron la vista en la tierra, de la cual muy cerca estaban, y vieron una como procesión que se dirigía a un bosquecillo frondoso, entre cuya verdura se destacaban objetos de blanquísimo mármol. Era un cementerio, y la procesión un entierro. Observaron nuestros viajeros que sobre la tierra había sido colocado un ataúd pequeño y azul. Abriéndolo alguno de los circunstantes, y todos los demás se agruparon en derredor para ver las facciones de la muerta: era una niña como de diez años, coronada de flores, las manecitas cruzadas en actitud de rezar no se sabe qué, y semejante a un ángel de cera, tan bonito y puro, que al verle todos se admiraban de que se hubiera tomado el trabajo de vivir.

"Aquí, aquí quiero estar siempre, querido vientecillo. Suéltame, déjame caer",—dijo la pluma, desasiéndose de los brazos de su amado conductor, para caer dentro del ataúd.

Este se cerró, y el vientecillo, que empezaba a dar revoloteos para sacarla con maña, no pudo conseguirlo, y la pluma quedó dentro.

¿Acabarán con esto tus paseos, oh alma humana?

Benito PEREZ GALDÓS.

NOTAS GRAFICAS DEL EXTERIOR

CONTRA LA EDUCACION VERBALISTA Y LIBRERA



ESCUELA INFANTIL DE IMPRENTA

Tarjetas de año nuevo. Dibujadas y completamente impresas por estos niños en la escuela de Chiswick. El impresor, situado más adelante, contempla el accionar de la minerva a mano.

EL TRABAJO ANTES DEL JUEGO

Niñas de una escuela de Manchester completamente entregadas a la preparación de sus propios juguetes y decoraciones para la estación de los juegos.

INGENIEROS DEL FUTURO

Niños de la escuela de Stoke Newington que han construído esta bomba con la cual sacan un chorro de agua desde una profundidad de 8 metros.

INDUSTRIA MINERA

EL CABLE-CARRIL A LA MEJICANA. — 1.300 KILOMETROS AL NORTE DE BUENOS AIRES

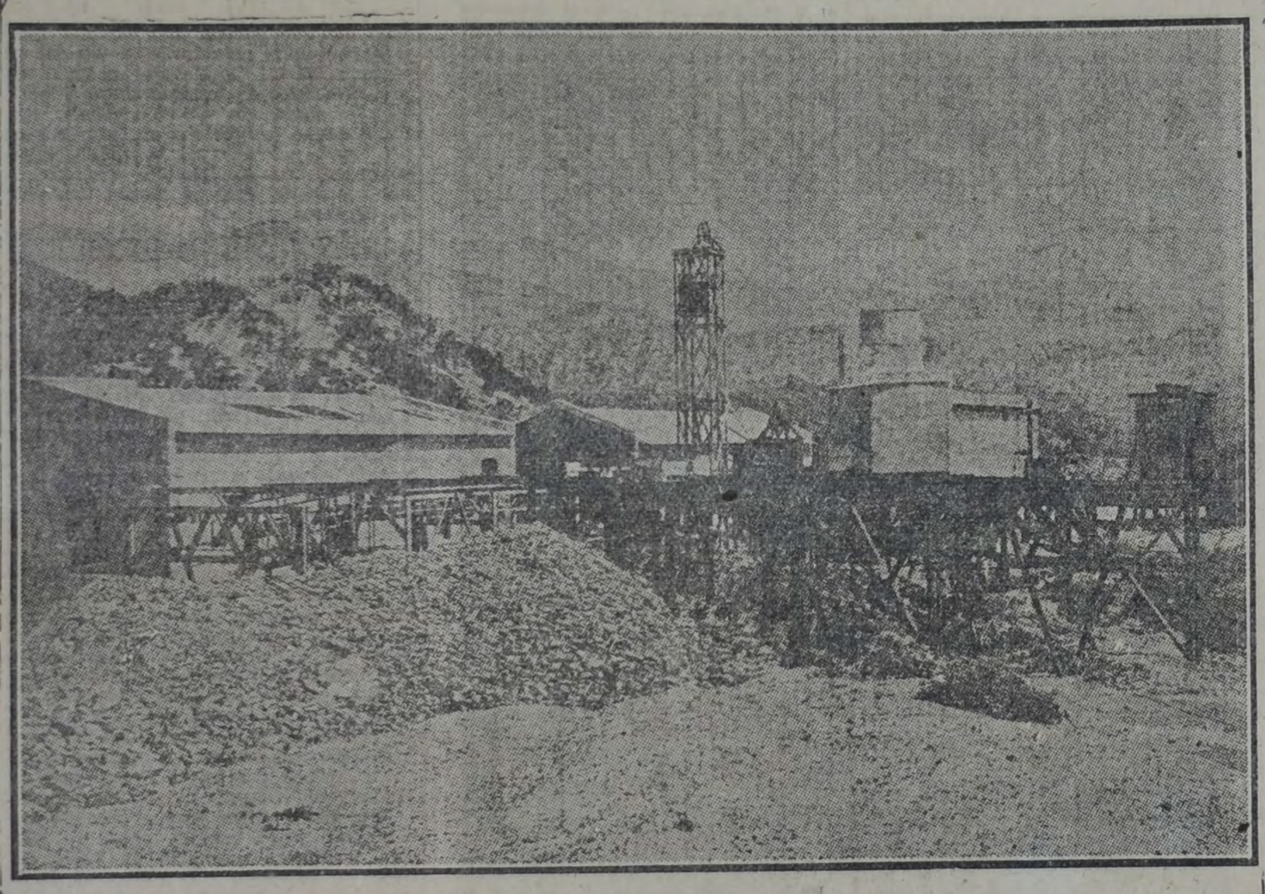

MINAS DE COBRE DEL FAMATINA—FUNDICION DE MINERALES

El cablecarril del cerro Famatina, el más alto de todos los que se hayan construído, parte de la estación Chilecito, desde una altura de 1.075 metros sobre el nivel del mar y con una pendiente de 5.2 o|o, parece que quisiera perderse en lo infinito del vacío, llegando al Alto Blanco.

Arranca desde allí con una subida de 464 metros hasta los primeros cerros de Santa Florentina, en el kilómetro 9, donde está la primera estación intermedia.

Arranca de esta estación con un ángulo a la derecha y faldeando los cerros a la izquierda del Durazno y Las Higueras, cruza con un solo tramo de 459 metros el Río Amarillo, en el kilómetro 14.500, y con una subida de 435 metros y pendiente de 5.1 o|o, llega a la estación intermedia, El Parrón, en el kilómetro 17.443.

De esta estación sale con rumbo siempre a la derecha, faldeando el Cerro Alto hasta llegar a Rodeo de las Vacas, kilómetro 20.500, con una diferencia de nivel con la anterior, de 565 metros, o sea una pendiente media de 18.5 o|o. Cruza luego las Siete Cuestas sin detenerse y pasa el túnel de la Cuesta Alta, de 200 metros de largo



COMO ASCIENDE EL CABLE-CARRIL AL CERRO FAMATINA

Atraviesa la Cañada de San Andrés, con dos tramos de 258 y 340 metros, y pasando por éste sigue faldeando los contrafuertes del Cerro Negro, hasta llegar a la estación Curva de Romero, con una diferencia de nivel de 149 metros, o sea una pendiente de 4.8 o|o.

Trepa luego las faldas de los cerros del Cielito, Rodado, de Cabrera y Moreno, llegado a la estación Cielito, con una diferencia de nivel de 554 metros, o sea una pendiente de 28.5 o|o.

De aquí sale con un tramo de 669 metros, para saltar el Río del Rodado de Quiroga, hasta encontrar, en el kilómetro 26.500, el otro tramo de 571 metros, llegando a la estación Cueva de Illanes, en el kilómetro 20.800, con una diferencia de nivel de 667 metros, o sea una pendiente de 29.4 o|o.

Ya allí las nieves reinan. El invierno llega a temperaturas de 15 y 20° bajo cero. Pero el cablecarril, ajeno a esos contratiempos sigue impávido cruzando el espacio.

De la Cueva de Illanes sigue la línea hasta cruzar el portezuelo de Illanes y salvar la Allada frente a Los Bajos, con un tramo de 755 metros, llegando a la estación Bayos, en el kilómetro 30.900, con una diferencia de nivel de 4.605 metros, o sea una pendiente de 14.98 o|o.

De esta estación arranca en dirección a la mina Upullungos, teniendo en el kilómetro 31.700 dos grandes tramos de 576.42 y 748 metros, respectivamente, con un solo soporte en medio, y llega a Bello Plan, en el kilómetro 33.370, saliendo de allí con un tramo de 850.23 metros, alcanzando por fin su estación terminal, Upullungos, después de haber visto desfilar bajo sus hilos pueblos, ríos, cerros y valles, en un recorrido de 34.332 metros 58.

Ya se sabe, pues, cómo, en qué extensión y hasta qué altura navegan sobre el abismo las vagonetas que van y vienen cargadas con el mineral de cobre, que luego, convertido en pesadas barras, es despachado por el ferrocarril Central de Córdoba al puerto de Buenos Aires.

Aquella escalinata de los gigantes, subiendo algunas veces, como en el atrevido trayecto del Rodado de Quiroga a la Calderita, ¡44 por ciento!, es verdaderamente asombrosa.

No hay idea de las dificultades vencidas por los que llevaron a cabo esta obra, aun mirando la manera cómo vuela el carril aéreo sobre los montes; allí no se percibe la terrible temperatura polar de ocho grados bajo cero en pleno estío, y de 20 grados en invierno, que obligaban a hacer la mezcla con agua hirviendo, la que apenas empezada a batir con la cal estaba helada; había que estar constantemente calentando agua, y esa agua, y la leña, tenían que ser llevadas desde el llano, a lomo de mula y hombro de criollo, a distancias de 50 kilómetros, por sendas apenas arañadas en los flancos de las montañas, barridas por una eterna tempestad. Los pernos, los remaches para construir las torres y montar las usinas, salían de la fragua incondescentes, y antes de poderse aplicar al agujero estaban helados ya. ¡Cómo estarían las manos y las caras de los mil hombres que allí trabajaban, flagelados por aquella temperatura terrible, que el viento de la montaña hacía más agresiva todavía! Tenían que mantener fogones encendidos continuamente para meter en ellos las manos agarrotadas y poder empuñar las herramientas. ¡Y la tarea de llevar allá arriba y estirar los cables de alambre! Iban en rollos de a 1.000 kilos de peso que, en el fino, da un largo de 240 metros; y en el grueso, que es un calabrote de acero de 32 milímetros, alcanza a 200 metros. Ese cable era conducido, para desarrollarlo, a hombro de 150 hombres por cada rollo, y con esa carga modestísima había que trepar a los picos. El cable, con el vicio de la vuelta, tomada en el rollo, pugnaba por enroscarse poderosamente, como un formidable serpentón, obligando a los hombres a forcejear para cargarlo y para evitar que los volcase con su enroscamiento y rodase con todos ellos montaña abajo, al abismo.

Para los que no saben nada

LO QUE ES UN CARBURADOR

El carburador moderno es un mecanismo muy completo en comparación con los primeros carburadores usados. Destinados a las personas que no entienden nada de carburadores, publicamos este artículo.

Tratándose de automóviles, la función del carburador es convertir el combustible líquido (nafta) en gas, y mezclar éste con aire para producir una mezcla apropiada y proveer de dicha mezcla en cierta cantidad al motor. El combustible líquido no puede ser usado en un motor mientras no esté convertido en gas para lo cual se requiere calor. En algunos casos el calor natural contenido en la atmósfera es suficiente, pero en otros casos el calor exterior tiene que ser aplicado. Los líquidos tienen temperaturas de evaporación variables; algunos se evaporan a una temperatura muy baja, mientras que otros requieren una mucho mayor. La nafta se evapora a una temperatura muy baja, y esto ha hecho posible el uso de carburadores de superficie empleados en los automóviles de tiempo atrás. Una ilustración de un carburador tipo superficie se ve en la figura 1.

Tenemos aquí un recipiente cilíndrico, lleno hasta la mitad de nafta. El aire entra por un tubo central en la parte inferior a la cual está fijado un disco.

Como el aire marcha en la dirección de las flechas, se hace correr por el espacio entre la parte de abajo del disco y la superficie de la nafta.

Haciendo esto se evapora paulatinamente la nafta de la misma manera

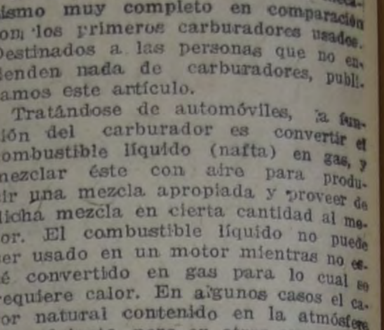

Fig. 1

que un viento fuerte seca los caminos produciendo la evaporación. El aire pasando por el carburador a través de un caño es, entonces, cargado con vapores de nafta. Puede proveerse más aire por medio de un caño de admisión especial. Esto está regulado por una válvula (como se ve en la ilustración); la evaporación que produce el carburador puede ser graduada para permitir una mezcla de mejores proporciones, mientras que la salida total puede ser regulada por una válvula de estranguación. En el caño entre el carburador y el motor hay varios pedazos de gasa, para evitar el peligro de que el carburador se queme. El carburador tipo superficie depende, para su funcionamiento, de que a la temperatura común la nafta se evapore, tomada y llevada por el aire que pasa sobre la superficie. Lo malo es que la evaporación de la nafta, de esta manera produce un descenso de temperatura en el carburador, del mismo modo que el cuerpo se enfría exponiéndose uno al viento cuando tiene la ropa mojada. La

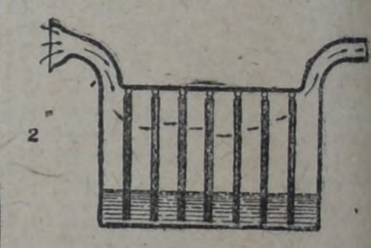

Fig. 2

temperatura del carburador, entonces disminuye, al mismo tiempo que su poder de evaporación disminuye hasta que se forme una cantidad suficiente de gas. Esto ha sido remediado, hasta cierto punto, calentando el carburador; el carburador produce gas fácilmente, con el resultado de que el ajuste se hace necesario muy a menudo. Una mejora en este tipo de carburador consiste en hacer que el aire descienda a la parte inferior del carburador y penetre dentro del líquido, en vez de pasar sobre la superficie. Otro procedimiento consiste en hacer pasar el aire por medio de mechas saturadas. (Figura 2).

Este método es más satisfactorio, y probablemente habría sido más usado si no fuera por el hecho de que el carburador tiene que ser de un tamaño considerable. Con el carburador tipo superficie o tipo mecha, hay que tener en cuenta que cuando el motor está parado, el interior del carburador se llena de vapor. En consecuencia, al poner en marcha al motor, se obtiene una mezcla rica, pero cuando el motor está en marcha por algún tiempo, esta mezcla se empobrece. Por esta razón el caño de admisión de aire suplementario necesita ser ajustado después de algunos minutos de marcha; sino la nafta da una evaporación demasiado lenta para satisfacer las exigencias del motor. Cuando las mechas actúan como filtro se obstruyen con residuos y deben ser reemplazadas. Este tipo de carburador existe en gran número actualmente. Publicamos su descripción para dar una idea de los principios de los carburadores.

(De "La Revista de Aviación y Automovilismo").

Funcionario argentino que se luce

Una resolución reciente del ministerio de relaciones exteriores disponiendo el traslado a Hamburgo del señor Arturo Monteverde, hasta hace poco encargado del consulado argentino en París, ha dado motivo a diferentes comentarios, sin que hasta la fecha se haya podido despejar la verdadera causa de la medida adoptada. Lo que confirman las versiones circulantes respecto de graves cargos que se dicen formulados por el ministro argentino en París contra el funcionario referido, es la existencia de un sumario que se está tramitando.

Por esto mismo parecerá absurda e inexplicable la resolución del poder ejecutivo disponiendo el traslado del señor Monteverde al consulado de Hamburgo, como si un funcionario que resulta malo en Francia, pudiera cambiar de naturaleza y condición por el hecho de ser trasladado a otra parte.

MOVIMIENTO GREMIAL

EN COMODORO RIVADAVIA

LA HUELGA PETROLIFERA

SUS CAUSAS Y DESARROLLO

INFORMES DE FUENTE OBRERA

Hoche hemos recibido la visita de los ciudadanos Félix Ayala y Florentino Arguellos, el primero jefe de sondeo y el segundo foguista de la explotación de petróleo de Comodoro Rivadavia, quienes han sido comisionados por la Federación Obrera Petrolífera de aquella localidad para apersonarse al ministro de agricultura, ingeniero Alfredo Demarchi, con el objeto de gestionar algunas medidas tendentes a solucionar el conflicto huelguista que viene prolongándose desde el día 19 de diciembre ppdo.

A fin de informar a nuestros lectores acerca de las principales características del referido conflicto y de la forma en que se ha desarrollado desde su origen hasta fecha, hicimos a los obreros mencionados un interrogatorio amplio que ellos tuvieron la gentileza de contestar en todos sus puntos.

La huelga actual obedece principalmente a la necesidad ineludible en que se hallaban los obreros de elevar los sueldos para hacer frente al continuo encarecimiento de la vida. Sobre 700 obreros, 500 percibían salarios de pesos 4.10 a 4.60, y los 200 restantes recibían un salario único de $ 4. Estos salarios no alcanzaban para pagar los precios exorbitantes que el comercio voraz y sórdido de la localidad fija a las cosas más necesarias. La ropa, el calzado y algunos artículos alimenticios de consumo indispensable alcanzan precios realmente fantásticos. Cierto es que hay una proveeduría oficial que suministra comestibles a precios relativamente módicos, pero por escasez de capital y mala organización la proveeduría carece a menudo de surtido y expende artículos de calidad muy inferior.

Por lo que respecta a la vivienda, las condiciones no pueden ser más variables. Las casas de material construídas últimamente por la administración son, en general, confortables, y su precio es relativamente moderado. En cuanto a las viejas construcciones de madera y de cinc, se las obtiene a precios muy bajos y hasta gratuitamente, pero carecen en absoluto de confort, higiene y hasta decencia. Hay que reconocer que el actual administrador se ha preocupado mucho por la vivienda de los trabajadores, habiendo impulsado actualmente la construcción de buenas casas, pero el problema dista aún mucho de estar resuelto, y son malas las habitaciones que se ofrecen a los obreros solteros y a las familias recién llegadas a la explotación.

El punto de partida del movimiento actual ha sido el pedido de aumento de los salarios en la siguiente forma: los salarios de $ 4 a $ 4.20 serían elevados a $ 5; los que ganaban de $ 4.30 hasta $ 4.90 recibirían 80 centavos de aumento; los de $ 5 a 5.40 un aumento de 70 centavos; los de $ 5.50 a 5.90 ganarían 60 centavos más y de $ 5.90 para arriba un aumento de 50 centavos. Se establecía también el salario mínimo de $ 5 para los peones, a fin de impedir, como se hacía hasta la fecha, el reclutamiento en Buenos Aires de peones a $ 4 y menos aun, peones que rebajaban de continuo la situación de los que ya estaban en el trabajo. También se estableció, dada la naturaleza tan penosa del trabajo que realizan, un salario mínimo de $ 5.50 para los peones ocupados en el montaje de torres y en las perforaciones.

La jornada normal de trabajo en el campamento petrolífero ha sido fijada en 8 horas, pero existe el trabajo extra, a propósito del cual se presentaron las proposiciones siguientes: Hasta el presente el trabajo extra se abonaba con una bonificación del 30 o|o, habiéndose pedido que sea elevada al 50 o|o, limitándose a 20 el número de horas extras por mes, debiendo acordarse una bonificación del 100 o|o a las horas excedentes.

Como las quejas contra las deficiencias de los cuidados médicos prestados a los obreros son muy frecuentes en el campamento, se pidió que se mejoraran las condiciones de la asistencia médica y se dotara al hospital de los elementos necesarios para el tratamiento de los enfermos, para lo cual se proponía la intervención de dos delegados obreros con facultad de controlar todo lo referente a la asistencia médica. Esta exigencia está tanto más justificada cuanto que los obreros entregan el 1 o|o de sus sueldos y salarios para fines sanitarios. Se pidió también la instalación en el campamento de una sala de primeros auxilios, pues el hospital dista unos tres o cuatro kilómetros de la explotación. La separación de un médico que no cumple con sus deberes completaba el cuadro de las exigencias obreras en materia sanitaria.

Si a todo lo que antecede se agrega el pedido de un local adecuado para instalar la biblioteca de la Federación petrolífera, se tendrá una idea completa del petitorio presentado por los obreros y que motivó el actual conflicto. Como se ve, un conjunto de cuestiones de la mayor importancia y que debían hacer reflexionar serenamente a la administración de la explotación del petróleo.

Presentado el petitorio al comandante Felipe Fliess, administrador general de la explotación, no tardó en contestarlo por medio de la siguiente circular:

"Se hace saber que la superioridad ha resuelto en lo referente a salarios conceder un aumento de 50 centavos en los jornales de 4 a 6 pesos inclusive, y de 40 centavos a los superiores de 6 pesos.

Además de ese aumento, se concede un suplemento de 20 centavos a los peones de torres de perforación y a los peones enchapadores de torres de extracción.

El suplemento de las horas extras se pagará con el 40 o|o. — C. Rivadavia, Exp. N. del petróleo, 18 de diciembre de 1919. — **Felipe Fliess**, administrador."

Estas proposiciones no fueron aceptadas, y entonces todo el personal se lanzó a la huelga. A los catorce días de iniciada ésta, el comandante Fliess hizo distribuir una nueva circular, que era una especie de ultimátum dirigido a los huelguistas. Hela aquí:

"Se hace saber al personal que se ha resuelto reanudar el trabajo con el personal que se presente en el día de hoy y mañana, el que gozará de los beneficios acordados en la circular de fecha 18 de diciembre de 1919.

Al personal que se presente después del día de mañana 3 de enero, la administración le dará trabajo de acuerdo con las necesidades de los servicios que se resuelva organizar, por cuanto habrá sido considerado como cesante. — C. Rivadavia, Expl. N. del petróleo, enero 2 de 1920. — **Felipe Fliess**, administrador."

Este ultimátum no surtió ningún efecto, pues ni uno solo de los obreros de la explotación se presentó al trabajo. Esta actitud unánime y resuelta del personal hizo reflexionar al comandante Fliess, quien veinte días después lanzó una nueva circular concediendo algunas mejoras que había negado en la primera, pero reservándose una facultad que estaba destinada a hacer fracasar todo arreglo.

He aquí la circular número 3:

"Se hace saber que la superioridad, a pesar de considerar que el aumento concedido por circular del 18 de diciembre estaba encuadrado dentro de términos equitativos, ha resuelto aceptar lo propuesto por el que suscribe, de establecer los salarios abajo indicados a partir del 1o. de enero de 1920 al personal que está en trabajo y a partir del día de su iniciación en los trabajos al que se reincorpore.

Jornales obreros al 15 d'bre 1919 —		Nuevos jornales —
de $ 4	a 4.30	$ 5.
" " 4.40	" 4.90	aumento 0.70
" " 5.—	" 6.—	" 0.60
" " 6.10	arriba	" 0.50

Los actuales peones de perforación y peones de la cuadrilla de armadores de torres gozarán del jornal de 5.50.

Los aprendices gozarán de un aumento de 0.50 a 0.70 sobre sus actuales jornales, según la competencia demostrada.

Las horas de trabajo efectivas extraordinarias se liquidarán con el 50 o|o de suplemento.

Los servicios, de acuerdo con las instrucciones dadas por el que suscribe, procederán a reincorporar al personal que se presente a registrarse para reanudar el trabajo hasta el día sábado 24 del corriente.

La administración ha resuelto rechazar las demás cláusulas del pliego de condiciones, que son inaceptables por implicar una intromisión en las resoluciones de carácter administrativo y una limitación a la facultad de elegir al personal que le sea más conveniente para la completa eficiencia de los trabajos diversos. — Ex. N. del petróleo, enero 23 de 1920. — **Felipe Fliess**, administrador."

Las condiciones propuestas en esta circular habrían sido aceptadas unánimemente por el personal si la administración no hubiera resuelto mantener íntegro su "derecho" de elegir el personal que considere más conveniente. Una cláusula de esta naturaleza, propuesta en semejantes circunstancias, implicaba para los dirigentes del movimiento la amenaza segura de la pérdida de trabajo. Por eso no fué aceptada, prolongándose hasta ahora el conflicto, con gran perjuicio para la explotación de petróleo y del personal empleado.

Tal es, referida a grandes rasgos, la historia de este lamentable movimiento que ha servido para poner de manifiesto una vez más la falta de aptitudes de la administración de los yacimientos para dirigir con eficacia al personal de los mismos. Nadie se explica cómo ha necesitado la administración 35 días para mejorar las condiciones ofrecidas en la primera circular y para redactar la cláusula draconiana que ha hecho fracasar totalmente el arreglo del conflicto. Mientras tanto, un pueblo todo de trabajadores sufre las consecuencias de su forzosa actitud negativa, y el estado se perjudica, así como el país todo, pues la extracción de petróleo se halla reducida en más de un 50 por ciento.

—

Los ciudadanos Felipe Ayala y Florentino Arguellos se entrevistarán el martes próximo con el ministro de agricultura. Nos haremos un deber en informar ampliamente a nuestros lectores sobre el resultado de dicha entrevista.

La huelga en el mercado central de frutos

UNANIMIDAD Y FIRMEZA DEL MOVIMIENTO

En las asambleas que a diario realizan los obreros en huelga de este establecimiento, se pone de manifiesto el entusiasmo cada vez más creciente que los anima.

En la de ayer hicieron uso de la palabra, entre otros compañeros, dos del sindicato de obreros de las barracas.

El movimiento promete llevarse a feliz término, pese a las maquinaciones y a las artimañas patronales. La tirantez de relaciones entre consignatarios y la empresa se ha acentuado considerablemente, pues los altos precios a que se han cotizado las lanas en las barracas hace que los que las tienen dentro del mercado reclamen a éste la solución del conflicto.

Por lo que antecede se descuenta que el triunfo obrero no se hará esperar.

Mañana, a las 7 a. m., asamblea de los obreros.

UNION GENERAL DE OBREROS EN CALZADO

EN LA CASA GRIMOLDI — LA PROPOSICION PATRONAL DE ARREGLO

Como informáramos ayer, las proposiciones del patrón de esta casa hechas al personal en huelga fueron aceptadas en general por éste, para luego arreglar particularmente cada sección u obrero cuyo jornal no esté en las condiciones apetecidas por el personal.

Ya algunas secciones han quedado arregladas de acuerdo a la cantidad máxima y jornal que han de percibir por quincena como mínimo; y, a lo más tardar, para mañana han de quedar arregladas las demás secciones. A continuación publicamos el pliego presentado por el patrón:

"Al personal de talleres de nuestra casa: En contestación a vuestro nuevo petitorio del día 14 del actual, creemos oportuno proponer consideren de nuevo y estudien detenidamente nuestras proposiciones del día 7 del corriente, las cuales conceptuamos mucho más ventajosas que las que ustedes mismos proponen, conciliando mejor vuestros intereses, pues están basadas sobre una garantía de producción estable y normal y de tranquilidad para ambas partes.

Por lo tanto, insistimos en ellas y, para mayor ilustración, ampliamos algunas aclaraciones.

1o. Aseguramos a cada obrero el 90 por ciento del jornal y quincenalmente, a base de las tarifas actuales y del promedio de la producción diaria realizada por la casa durante los meses de abril, mayo y junio del año pasado, cuya cantidad queda establecida en 360 pares en la sección Goodyear, 360 en el clavado, 720 en la sección Black, en 288 pares en la sección Sandalias, 72 pares en la sección Luis XV y 72 en la sección Escarpin; quedando entendido que la casa tratará de mantener dicha producción siempre que no hubiera interrupciones por falta de los obreros o por fuerza mayor.

2o. En caso de cualquier atraso, motivado por causas imprevistas e involuntarias de ambas partes, ya sea por desperfecto o por inasistencia de algún operario, se tratará de reponer equitativamente dicho atraso, según las circunstancias y dentro del mejor criterio.

3o. La casa no podrá obligar al personal actual a efectuar más producción que la fijada de antemano a cada obrero.

4o. Cuando algún operario, dentro de la nueva distribución, no alcanzase a percibir un jornal equitativo, la casa tratará de satisfacerlo, según sus aptitudes.

5o. Si algún operario, mayor de 18 años, excluyendo las mujeres, no alcanzare a percibir, en la nueva distribución del trabajo y de las actuales tarifas, un salario mínimo de $ 4.20 por día, la casa debe garantir dicho jornal y por quincena, exceptuados los aprendices.

6o. A los obreros que actualmente trabajan por día se les asignará un aumento del 5 al 10 o|o sobre los salarios percibidos, según sus aptitudes.

7o. En la sección cortado de cortes a mano se establecerán tres categorías de cortadores, los cuales percibirán como salario mínimo y respectivamente: $ 6.50 los de 1a. categoría, 5.50 los de 2a., y 4.50 los de 3a., fijándose de común acuerdo el tiempo máximo a emplearse en cada tarea, como también su importe según sus respectivas clases.

8o. En la sección cortado de cortes a máquina se establecerán condiciones análogas al artículo anterior, salvo el salario mínimo, que será, respectivamente, de $ 6 a los de 1a. categoría, $ 5 a los de 2a. y $ 4 a los de 3a.

9o. En la sección aparado se distribuirá el trabajo de común acuerdo, tratando de conservar las condiciones generales de las proposiciones presentes.

10. En la sección cortado de suela se fijará también el máximo de producción de cada obrero, según clase de operaciones y aptitud de cada obrero.

11. En caso de ser aceptadas estas proposiciones por el personal de talleres, a todo obrero que al iniciar las tareas no se le pudiera incorporar de inmediato, se le abonará un medio jornal de lo que hubiese anteriormente percibido, hasta tanto quede definitivamente incorporado, no debiendo pasar esto del 20 de marzo próximo.

12. Los obreros que sean incorporados de inmediato gozarán de la percepción mínima establecida en el artículo primero.

En caso de ser necesarias mayores aclaraciones, la casa está dispuesta a hacerlas en todo momento. — (Firmado): Grimoldi Hnos.

Mañana realizará asamblea este personal, a las 8.30 a. m., para seguir tratando sobre el arreglo de las secciones que no estaban de acuerdo.

NUEVA SOCIEDAD OBREROS SASTRES

MEJORAS CONSEGUIDAS

En la reunión extraordinaria verificada en el departamento del trabajo el día 20 del corriente, se ha conseguido para el gremio una mejora más. Es decir, todas las casas que exigen las mangas hilvanadas, deberán pagarlas como concluídas, lo mismo que las aberturas en las mangas con ojales, sobretodos 4o. forro, un bolsillo de más, el medio punto a mano, etc.

Esas mejoras regirán también desde mañana.

El domingo 29 tendrá lugar la asamblea del gremio, en el salón Patria e Lavoro, Chile 1567, para dar a conocer al gremio la actuación de los delegados obreros en la comisión de salarios.

FEDERACION GRAFICA BONAERENSE

HUELGA EN LA CASA BAIOCO

El personal de la casa Baioco, sita en Rosario 900, hase declarado en huelga en el día de ayer, reclamando la reposición de un obrero injustamente despedido, y el establecimiento de los salarios de conformidad con la tarifa de la Federación.

OBREROS METALURGICOS

TRIUNFO DEL PERSONAL DE LOS TALLERES SAN MARTIN

Ha sido solucionada la huelga que venía sosteniendo el personal de los talleres San Martín, situados en Piñeiro (Avellaneda).

OBREROS ALBAÑILES

PERSISTE LA HUELGA

En forma pujante prosiguen la huelga los obreros de este gremio. No obstante las frecuentes maniobras patronales y sus promesas halagadoras, hechas únicamente con el propósito de hacer fracasar el movimiento, los obreros han sabido salvarlas ventajosamente con su energía y cohesión, después de lo cual creen que su triunfo es indiscutible.

A las 8 a. m., en Alsina 2832, celebrarán hoy una asamblea.

OBREROS TAQUEROS

ARTIMAÑAS PATRONALES

En la casa Matifoli, sita en Miró 523, subsiste la huelga del personal.

El patrón, después de usar otras, echa mano ahora de la artimaña de hacer creer que se retira él del establecimiento, dejándolo a cargo de un empleado. Por cuya razón, los huelguistas ponen sobre aviso a los demás trabajadores organizados gremialmente, para que no ignoren la nueva artimaña patronal y traten de desbaratarla.

UNION OBREROS MUNICIPALES

LOS FRECUENTES ATRASOS EN EL PAGO DE LOS HABERES DEL PERSONAL OBRERO — FORMA EN QUE SE PROMETE REGULARIZARLOS

En el día de ayer se entrevistó con el secretario y el subsecretario de hacienda de la comuna una delegación de esta sociedad, a objeto de convenir la forma en que en lo sucesivo se efectuaría el pago al personal obrero de la municipalidad, dado que el último dió lugar a numerosas protestas. Después de las razones expuestas por los representantes obreros y de la comuna, se llegó al siguiente acuerdo: En lo sucesivo las planillas se cerrarán el 30 de cada mes, a fin de abonar el mes íntegro.

El pago de haberes dará comienzo el 6 y terminará el 12 de cada mes, quedando establecido que a fin de que no haya preferencias para ninguna repartición, la contaduría liquidará los sueldos por rotación.

Al mismo tiempo, la delegación preguntó cuáles eran las causas que habían demorado el pago al personal de hospitales, manifestando el secretario de hacienda que ello era debido a la reorganización que hubo que hacer con motivo de la creación de nuevos puestos, pero que, en lo sucesivo, el pago se efectuaría normalmente.

EL PAGO DE LAS COTIZACIONES

Habiendo llegado a conocimiento de la C. administrativa que algunos elementos expulsados del sindicato, usurpando el nombre del mismo, están en algunas secciones efectuando la cobranza con recibos, aquélla avisa a los asociados que no deben pagar la cuota mensual sino a los delegados que cobren con estampillas; y cuando hubiese alguna duda, deben exigirle su correspondiente libreta, firmada por el secretario general, Francisco Pérez Leirós.

OBREROS EN TABACO

LA HUELGA EN LA FABRICA ORION —BOICOT A SUS PRODUCTOS

Siguen traicionando a los obreros de esta fábrica los elementos del "Comité pro bloqueo al 43", quienes, como es sabido, se introdujeron en la misma desde el primer momento que aquéllos dejaron el trabajo.

En la reunión de delegados de los sindicatos de la capital, convocada por la F. O. Local, se resolvió boicotear los productos de esta fábrica hasta tanto los patrones vuelvan sobre sus pasos.

OBREROS CALDEREROS Y ANEXOS

RECHAZO DE UN PROYECTO DE "BOLSA DE TRABAJO"

En la asamblea general del gremio efectuada el día 19 del corriente se ha resuelto lo siguiente:

"Pasar nota a los diarios obreros para que inserten en sus columnas el rechazo del proyecto de la "Bolsa de trabajo" presentado por el consejo de la F. O. en C. navales, por creerlo perjudicial a la armonía que debe existir entre sus afiliados."

UNION CORTADORES DE CONFECCIONES

CLASES GRATUITAS DE CORTE Y CONFECCION

Se halla abierta la inscripción para los cursos gratuítos de corte y confección dictados por esta sociedad.

Estos cursos comprenden toda clase de prendas para hombre, señora, niño, niña, camisería y lencería.

Los interesados pueden inscribirse en la secretaría de la sociedad, Moreno 1023, todos los días, de 8 a 10 p. m.

Las clases serán inauguradas el día 1o. de marzo próximo.

UNION O. SASTRES, COSTURERAS Y ANEXOS

AL PERSONAL DE LA CASA ZABALA

Esta sociedad lanzó un manifiesto dirigido al personal de la casa M. Zabala, interno y externo, que dice así:

"Compañeros y compañeras: La comisión administrativa de este sindicato invita a los obreros sastres, costureras y chalequeras a la reunión que, para tratar asuntos importantes, se realizará el domingo 22 del corriente, a las 9 de la mañana, en nuestro local social, Cevallos 448.

Un compañero de la comisión de salarios informará a los compañeros que trabajan a domicilio sobre los precios mínimos que regirán para los trabajos de medida.

Compañeros y compañeras: Dignifiquemos nuestras vidas, laborando altiva y resueltamente nuestro porvenir. Los capitalistas desean vernos desunidos, riñendo unos contra otros; demostrémosles nosotros, en cambio, que comprendemos nuestra situación histórica, actuando y robusteciendo las siempre potentes filas proletarias."

PROXIMA ASAMBLEA Y CONFERENCIA

El 26 del mes en curso, a las 8.30 p. m., en Sarmiento 1136 (altos), realizará este gremio una asamblea y conferencia, en el desarrollo de la cual varios obreros informarán respecto de los trabajos realizados en el departamento nacional del trabajo por el cumplimiento de la ley del trabajo a domicilio.

UNION OBRERA DEL AFIRMADO

APOYO PECUNIARIO A LOS OBREROS EN HUELGA — ASAMBLEA

Continúa firmemente la huelga que sostiene este numeroso gremio. A pesar del tiempo transcurrido desde su iniciación, no hay el menor indicio que señale debilitamiento en las filas obreras; por el contrario, el entusiasmo y la fe en el triunfo acrecen día a día.

La solidaridad proletaria también se hace sentir. Los guincheros del puerto de la capital, en efecto, donaron 25 pesos a los obreros en huelga, con el propósito de ayudar a éstos a sobrellevar la larga lucha entablada contra la prepotencia capitalista.

Los patronos que aun no firmaron el pliego de condiciones son los que siguen: Volta, Solari y Cía., Cattáneo y Martini, Luis Brozzini e hijos, Tomaso Barbieri y Cía., A. Guillermino, Miguel Crisella, Bianchi y Lascalea y Zarditi y Hno.

Hoy, a las 8 a. m., en C. Calvo 4232, se reunirán los obreros en huelga.

Extraña forma de dar satisfacciones

El obrero Jacobo Popovcky, que trabajaba de remachador en el establecimiento "Méxican petroleum corporation Pay Roll" de Dock sur, como fuera despedido de su trabajo sin causas visibles, al parecer, requirió una satisfacción a su capataz, apellidado Kinsler, sobre la medida tomada en su contra.

Por toda respuesta, el aludido capataz desenfundó un revólver y apuntó al pecho de aquél. Tal actitud fué presenciada por el gerente, el que, tal vez previendo lo que podría pasar, se interpuso entre uno y otro, no pasando entonces de una amenaza.

Si tal es la nueva forma de dar satisfacciones a los obreros que reclaman de injustos despidos, hay que convenir en que, además de extraña, resultará contraproducente, ya que nadie estará dispuesto a mirar impasible, en casos análogos, el tétrico caño del revólver amenazante.

DE ROSARIO

BOLSEROS Y BOLSERAS

Nueva comisión administrativa — La comisión administrativa de esta sociedad gremial, elegida en la asamblea efectuada el 19 del corriente, quedó integrada así:

Manuel Núñez, secretario general; Juana Soto, prosecretaria; Manuel Martínez, tesorero; Faustina Nordi, protesorera; Clara Vallé, Rosa Bordoni, Adriana Cava, Ramona García, Juana Rejón, Delia Mansilla, Enrique Torres, J. Giménez, J. López, A. Muñoz y A. García, vocales.

CONTINUA LA HUELGA DE ESTIBADORES — ADHESION DE LOS CLASIFICADORES DE CEREALES — LOS CHAUFFEURS

ROSARIO, 21 — Sin novedades continuó hoy la huelga de estibadores. En la asamblea efectuada por los huelguistas un delegado de los clasificadores de cereales declaró que ése gremio acordó la huelga en solidaridad.

—Los chauffeurs declararon la huelga parcial para los coches particulares cuyos propietarios no hayan aceptado el pliego de condiciones. Acordaron también que el lunes declararán la huelga de automóviles de alquiler.

—Efectuaron una asamblea los obreros bolseros, actualmente en huelga. — Corresponsal.

DE RIO CUARTO (Córdoba)

CONFERENCIAS DEL DELEGADO DE LA FEDERACION OBRERA REGIONAL ARGENTINA

Encuéntrase en esta localidad el compañero Enrique Villacampa, delegado de la Fedración Obrera Regional Argentina, actualmente en gira de propaganda por el interior de la república.

En el local de la Federación Ferroviaria dió una conferencia relacionada con la organización de los trabajadores del riel.

El camarada Villacampa aconsejó la fusión de las organizaciones citadas, y mediante su intervención, las seccionales de ésta reanudaron sus relaciones, rotas a raíz del último conflicto sostenido por la Federación.

—En las 5 Esquinas dió anoche una segunda conferencia, patrocinada por la Federación Obrera local, disertando sobre las leyes de residencia y de defensa social.

DE SAN JUAN

TERMINACIÓN DE LA HUELGA EN LAS BODEGAS

SAN JUAN, 21—Terminó hoy el conflicto de los obreros jornaleros de las bodegas, con un completo triunfo de aquéllos.

Entusiastas asambleas se celebraron hoy festejando el triunfo.—Corresponsal.

DE SAN FRANCISCO (Córdoba)

MANIFIESTO DE LA FEDERACION OBRERA LOCAL

Con motivo de la gira de propaganda gremial que la F. O. R. A. encomendó a su delegado, ciudadano Lotito, la F. O. local lanzó un manifiesto haciendo un llamado a los trabajadores para que la integren y, a la vez, concurran a las conferencias que aquél ha de dar en la localidad.

DEPORTES

FOOTBALL

LA FINAL DE HOY

Esta tarde, a las 4 p. m., se jugará en la cancha del club de Gimnasia y Esgrima el partido final de la división intermedia entre los teams de Bánfield y Boca Juniors, que, como se recordará, el domingo anterior empataron en 2 goals por bando.

Los cuadros formarán así:

Bánfield: L. Bermani; P. Meriggi y A. Rossetti; A. Frumento, L. Romero y T. Legarreta; R. López, A. López, T. Mander, A. Aragú y P. Medina.

Boca Juniors: R. Balcano; P. Angiose y H. Lamelas; J. B. Mainardi, D. Becans y A. Aquila; A. Cerrotti, A. E. Bertolini, A. Taggino, C. Pozzo y A. Sánchez. Suplente, P. Hamelink.

LAS TERNAS DE LOS CLUBS

SU VENCIMIENTO

Estamos ya a pocos días de la asamblea que ha de elegir las nuevas autoridades y la mayor parte de los clubs de primera división no han enviado aún sus ternas de candidatos a miembros del consejo superior.

En su reunión de anoche, ha resuelto el consejo superior recordar nuevamente a las instituciones en mora esa obligación y la disposición reglamentaria que establece que con anterioridad de cinco días a la asamblea deben estar en la secretaría de la Asociación las ternas de los clubs.

Ayer han sido recibidas varias, esperándose que en el día de mañana cumplan con el precepto los clubs que no lo han hecho todavía.

PORCENTAJES PARA GIMNASIA Y ESGRIMA

La Asociación Argentina de Football ha pagado al club de Gimnasia y Esgrima una serie de porcentajes que le corresponden por locación de field.

El importe total de dichos porcentajes asciende a la suma de $ 1.095.35, distribuídos en los siguientes partidos:

8|2 Boca Juniors v. R. Central, 693.40; 18|1 Boca Juniors v. R. Central, 341.05; 1|2 Urquiza v. S. Almagro, 14.30; 15|2 Bánfield v. Boca Juniors, 37.85; 18|1 Huracán v. Boca Juniors, 3.70; 11|1 Huracán v. Est. La Plata, 5.05.

Estos porcentajes corresponden, como se ha visto, a partidos de primera, intermedia, tercera y cuarta división.

C. A. ESTUDIANTES DE LA PLATA

Acaban de tomar posesión de sus cargos los nuevos miembros de la comisión directiva de esta institución, la que está compuesta en la siguiente forma:

Presidente, doctor Carlos E. Jaunarena; vicepresidente 1o., doctor Adolfo F. Gibert; vicepresidente 2o., Joaquín Sesé; tesorero, Félix J. Tetamendi; protesorero, Oscar Hirsch; secretarios, doctor Ignacio Ramírez Abella y señor José María Reydó; vocales: doctor Carlos A. Berghmans, doctor Luis S. Martín, Pedro Portarrié y Carlos Chiarrone.

CLUB "JOUR DE BONHEUR"

Torneo deportivo — Este club, de reciente fundación, está organizando una gran torneo, que se realizará en breve, entre jóvenes estudiantes, elemento que constituye la entidad, y de cuya práctica deportiva se ha de preocupar preferentemente.

Se están efectuando activas gestiones ante la municipalidad para la obtención de un terreno, en que se harían canchas de footbal, tennis y otros deportes.

C. A. NEWELL'S OLD BOYS

A los aficionados al football que deseen defender los colores de este club en los campeonatos oficiales de 2a., 3a., 4a. y 5a. divisiones, se les invita a inscribirse en el registro que se ha abierto y que está en poder de José Beckford, Vicente López 1933, Buenos Aires. Se atiende por carta o personalmente.

EL CONCURSO DE LA FEDERACION DEPORTIVA DE LA PROVINCIA

Con motivo del excesivo número de máscaras infantiles que concurriera al concurso efectuado el domingo 15 por la Federación Deportiva de la provincia de Buenos Aires en el teatro Universal de Bánfield, el jurado ha resuelto hacer la proclamación mañana, en el mismo local, a las 3 p. m., siendo válidas las invitaciones y localidades repartidas para el festival anterior.

A raíz de ello, a las 6 p. m., se efectuará un gran baile de disfraz y fanta-

SENCILLAMENTE INCREIBLE
B. de Irigoyen 946 — Buenos Aires
La casa ALBASIO y Ca
ENCUADERNA
libros de CUALQUIER TAMAÑO, en lomo de tela inglesa, cosido doble, con autor, título e iniciales del propietario DORADAS A FUEGO, confección reclame de la casa, por
UN PESO U. T. 725, B. O.

Electricistas


Antes de efectuar sus compras de materiales, consulten los precios especiales de la casa.
JOSÉ NEER
1686 - CORRIENTES - 1686

LOS PRECIOS

EN LOS DIVERSOS MERCADOS

CAMBIOS BANCARIOS

Pago en oro y a la vista

Banco de la Nación Argentina: Sobre Inglaterra, a 68 1|2; sobre Francia, a 13.10; sobre Amberes, a 12.80; sobre Alemania, a 85; sobre España, a 5.45; sobre Italia, a 17.15; sobre Estados Unidos y Perú, a 101.20; sobre Chile y Bolivia, a 69; sobre Portugal, a 3.60; sobre Montevideo, 1|2 o|o a favor del tomador.

CAJA DE CONVERSION

Ley 3871: Saldo en caja, pesos oro sellado 318.022.637.285.

Ley 9480 (en las legaciones): saldo en caja, $ oro sellado 78.996.804.770. Total, $ oro 397.019.442.055.

Circulación general: $ 1.195.335.144.44 moneda nacional.

BOLSA DE COMERCIO

Resumen semanal

El mercado de valores siguió flojo en los últimos días, pero las cotizaciones experimentaron diferencias leves en comparación de las semanas anteriores.

Por lo que al movimiento respecta, fué importante con cédulas y otros títulos oficiales.

He aquí las modificaciones anotadas en los precios de fin de semana:

	Clausura del Día 14	Ayer
Cédula H. Argentina 6 o|o	85.40	85.10
Id. id. id. 1a. serie. . .	88.10	86.50
Id. id. id. 2a. serie. . .	87.—	86.20
Id. id. id. 3a. serie. . .	86.60	86.50
Id. id. id. 4a. serie. . .	86.50	86.50
Id. id. id. 5a. serie. . .	85.50	85.70
Id. id. id. 6a. serie. . .	85.40	85.40
Id. nacionales, serie L. .	89.—	88.80
Id. id. id K.	77.—	77.—
Cert. municipales 7 o|o .	88.—	89.—
Prov. B. A. 3 1|2 o|o. .	39.50	39.—
Crédito argentino, 1905 .	72.50	72.70
Id. id 1911.	71.70	71.30
Id. id. 1909.	65.—	64.—
Caminos afirm. Prov. . .	56.50	56.50
Saneamiento de La Plata	67.—	67.50
D. B. A. 6 o|o, 2a. serie	71.—	71.—
Id. id. id. 3a. serie. . .	71.20	71.—
Emp. Prov. 2 1|2 o|o. .	29.—	29.—
Id. Int. 1911.	55.20	55.—
Bonos Paviment. (trim.)	66.—	66.80
Id. id. (semestrales). .	67.—	66.80
Ejido de Concordia. . .	76.—	79.30
Títulos 7 o|o E. Ríos. .	93.80	93.—

ACCIONES

The Guatraché	3.—	3.—
Quebrach. Fusionados. .	81.50	79.—
Puerto San Nicolás . .	19.50	19.80
La Primitiva.	188.—	197.—
Introductora B. A. . . .	83.50	82.—
Arenera Vizcaíno. . . .	96.—	94.—
Salinas Hnos.	330.—	330.—
Ibero Platense.	68.—	67.—
Petróleo Astra.	68.—	67.—
Arg de Edificación. . .	56.—	56.—

sía, que no dudamos alcanzará el mismo brillo que el del domingo.

LIGA ARGENTINA

Se jugarán el domingo los siguientes partidos correspondiendo al campeonato de primera división:

Buenos Aires v. Western Telegraph. Gazcón v. Mármol. Avellaneda v. Lomas, Del Plata v. Gimnasia y Esgrima.

GESTIONES PARA EL ENVIO DE UN TEAM URUGUAYO AL PARAGUAY

En los últimos días ha sido huésped de nuestros vecinos el señor Francisco Andreu, referee de la Liga Paraguaya y designado por ésta para gestionar especialmente el envío de un team uruguayo al Paraguay.

El señor Andreu se entrevistó con varios dirigentes asociacionistas, a fin de interesarlos sobre su misión. Una serie de circunstancias dificultó los deseos del estimado sportman, que pudo finalmente conversar con el presidnte de la Asociación, doctor Angel Colombo, exponiendo a éste el profundo deseo de la Liga Paraguaya de que se enviara un team a la Asociación a fin de realizar algunos partidos que son esperados con gran interés por los aficionados.

El señor Andreu agradeció especialmente al doctor Colombo su feliz iniciativa al donar varias copas para las ligas Paraguaya y Peruana, cambiando además impresiones sobre la posibilidad de que los footballers paraguayos intervengan en los próximos certámenes sudamericanos.

NATACION

"RAID" SUSPENDIDO

El nadador Luis Garramendi tenía el propósito de dirigirse a nado, anoche por el río Luján, hasta el balneario municipal, efectuando en esa forma la travesía Tigre-Capital. Ha tenido que postergar la realización del "raid" por decisión de las autoridades del club Argentino de Natación, que, dicho sea de paso, era el patrocinante de la prueba.

Según el perito del club, en materia de mareas, bajantes y temperatura del río, encontró que el día de ayer era poco propicio, a causa de la gran bajante, teniendo el nadador que internarse demasiado en el río, además de tener que soportar una corriente contraria.

REGATAS

REGATA POR LA COPA "YACHTMEN'S"

Organizada por el Yatch Club Argentino, hoy será iniciada la semana de Mar del Plata, prueba que se correrá frente a la rambla de Mar del Plata y por la disputa del trofeo denominado copa "Yachtmen's".

Han llegado a aquellas playas las embarcaciones "Machete", "Alachie", "Recluta" y "Edelweis", cumpliendo con el requisito estipulado impuesto a las embarcaciones que intervengan en la citada prueba.

La señal de partida para la primera carrera será dada a las 10 a. m. y la línea de salida y de llegada, así como el trayecto a recorrer, están situados frente a la mencionada rada.

CORREO

Un telegrafista. — No es publicam escritos en forma anónima.

BANCOS

Banco El H. Argentino .	29.40	29.—
Id. Español.	104.—	103.—
Id. Francés.	38.—	38.—

MERCADO DE CEREALES

Por las estaciones y puntos que se detallan a continuación, entraron ayer en plaza los siguientes productos:

Once — 5139 bolsas trigo, 69 id de triguillo, 4530 id de maíz, 542 id de lino, 77 id de nabo, 2158 id de avena, 190 id de cebada, 9 id semilla de alfalfa, 319 id de harina, 462 id de cebadilla, 1740 fardos pasto grandes, 1998 id chicos.

Brian — 17.144 bolsas trigo, 1242 id de maíz, 1516 id de avena.

Sola — 11.140 bolsas trigo, 436 id de lino, 743 id de nabo, 1303 id de avena, 554 id de alpiste, 1000 id de harina.

Casa Amarilla — 2700 bolsas patatas.

Buenos Aires — 2281 bolsas trigo, 2544 id de maíz, 681 id de lino, 19 id de nabo, 1769 id de avena, 451 id de cebada, 147 fardos pasto grandes.

Riachuelo — 400 bolsas trigo, 5624 id de maíz, 3625 id de lino.

Lacroze — 466 bolsas trigo, 300 id de lino, 165 id de avena, 442 fardos pasto grandes.

Palermo — 2804 bolsas trigo, 390 id de avena, 224 id de alpiste, 73 fardos pasto grandes.

Retiro — 394 bolsas maíz, 1697 id de harina.

Colegiales — 332 bolsas trigo, 300 id de alpiste, 227 id de patatas, 85 fardos pasto grandes, 1058 id chicos.

Dique 4 — 234 bolsas maní.

Puerto — 18.755 bolsas trigo, 9370 id de lino.

Totales generales: Trigo, 58.467 bolsas; triguillo, 69; maíz, 14.334; lino, 14.954; semilla de nabo, 839; avena, 9101; cebada, 641; alpiste, 1078; s. de alfalfa, 9; pasto (f. g.), 3487; id chicos, 3046; harina, 3016 bs.; cebadilla, 462; patatas, 2927; maní, 234.

VENTAS DE AYER

Trigo varias clases y calidades, de $ 10.80 a 15.50; maíz colorado, de 6.80 a 7.10; id. amarillo, de 5.80 a 6.50; id. varias clases, de 5.80 a 6.10; cebada, de 7.50 a 10.20; cebadilla, a 7; avena, de 6.50 a 9.10; lino, de 23 a 25.20; nabo, de 12 (inferior) a 18.50; triguillo, de 8.50 a 11; alpiste, a 7.25.

En el mercado de pasto de la estación Caballito se vendió a los siguientes precios:

Pasto alfalfa, fardos grandes, de 30 a 70 pesos; id. id., chicos, de 26 a 62; mezcla, de 26 a 54, los 1.000 kilos.

CAMARA GREMIAL DE CEREALES

Precios oficiales de ayer:

Trigo — Barleta, consumo interno, a pesos 15.25; id de pan, a 14.95; id Bahía Blanca, a 14.75.

Avena — 47 kilos, dársena, a 8; id Bahía Blanca, a 8.30.

Lino — 4 o|o, a 24.80.

Maíz — Amarillo, de 14 grados, exportación, a 6.50.

MERCADO DE CEREALES A TERMINO

Unica rueda

Trigo: Entrega en marzo, 1200 toneladas, a 15.25, 15.23, 15.24 sobre dársena; entrega en abril, 6200 toneladas, a 15.25, 15.26, 15.28, sobre dársena; entrega en mayo, 400 toneladas, a 15.30, sobre dársena.

Maíz: Entrega en marzo, 200 toneladas, a 6.60, sobre dársena; entrega en mayo, 600 toneladas a 7.40 sobre dársena.

Lino: Entrega en marzo, 400 toneladas a 24.10, 24.15 sobre dársena; entrega en abril, 800 toneladas a 23.55, 23.54 sobre dársena.

Precios de ajuste

Trigo: Disponible, 15.25 para febrero, 15.25; para marzo, 15.25; para abril, 15.30; para mayo, 15.30.

Maíz: Disponible, 6.50; para febrero, 6.50; para marzo, 6.60; para abril, 6.65; para mayo, 6.50 (nuevo) 7.40.

Lino: Disponible, 25.30; para febrero, 25.30; para febrero, 25.30; para marzo, 24.15; para abril, 23.55.

Avena: Disponible, a 7.75; para febrero, a 8.75; para marzo, 8.75.

BOLSA DE ROSARIO

ROSARIO, 21 — Precios oficiales registrados hoy en esta Bolsa:

Trigo — Número 1, base 78 kilos, a pesos 14.60; número 2, base 70 kilos, a 14.20.

Lino — 4 o|o, a $ 23.90.

Maíz — A pesos 6.10.

MERCADO DE CEREALES A TERMINO DE ROSARIO

Unica rueda — Trigo: Entrega en marzo, 600 toneladas a $ 14.50; entrega en abril, 400 toneladas a 14.50.

Maíz: Entrega en mayo, 200 toneladas a 7.

Lino: Entrega en marzo, 100 toneladas a 23.60; entrega en abril, 200 toneladas a 23.20.

Precios de ajuste — Trigo: Disponible, a $ 14.45; para marzo, 14.45; para abril 14.45; para mayo, 14.55.

Maíz: Disponible, a $ 6.10; para marzo, 6.20; para abril, 6.25; para mayo 6.95.

Lino: Disponible, a 24; para marzo, 23.45; para abril 23.10.

EMBARQUES DE CEREALES

Trigo, 178.130 toneladas; hasta la fecha, desde el 1o. de enero, 905.725. Maíz, 96.023; hasta la fecha, 2.618.807. Lino, 26.717; hasta la fecha 129.285. Avena, 11.794; hasta la fecha, 63.999. Cebada, 1.016; hasta la fecha, 5.490. Harina, 4.264; hasta la fecha, 41.214.

MERCADOS DE HACIENDA

LINIERS

Las diferentes clases de haciendas llegadas al mercado durante la semana que ha terminado han encontrado plaza firme. Sólo los lotes de terneros y mamones fueron objeto de cierta dificultad para su venta, a causa de que los abastecedores no operaron en estas haciendas, pero como en los últimos días aumentó considerablemente la matanza de terneros, el interés por parte de los compradores fué mayor, resultando por esta causa más fácil la venta y dentro de un margen de precios sostenidos.

Las tropas de vacas nuevas y gordas se cotizaron alrededor de $ 0.31 la libra y las gordas generales a $ 0.30; los novillos gordos y especiales de frigorífico a $ 0.32; las vaquillonas y novillitos de buena clase y gordura de $ 0.34 a 0.37.

Las haciendas porcinas, que en los primeros días de la semana se colocaban con dificultad, encontraron en estos últimos días muy buena demanda e intereses y precios firmes.

La entrada de ayer en este mercado fué de 1907 cabezas, clasificadas en la siguiente forma: novillos 1013, vacas 567, terneros 313, bueyes 14. Porcinos entraron 188.

Los precios corrientes fueron los siguientes: novillos m|especiales, para frigorífico, a $ 238; id. especiales, de 208 a 225; id. m|gordos, de 183 a 225; id. gordos, de 165 a 179; id. generales para consumo, de 130 a 160; novillitos excepcionales, id. a 170; id. especiales, de 152 a 165; id. generales, de 90 a 146; vacas excepcionales, de 239.50 a 245; id. especiales, de 208 a 229; id. gordas, de 183 a 200; id. generales, de 105 a 176; vaquillonas generales, de 100 a 145; terneros excepcionales, a 120; id. especiales, de 107 a 115; id. gordos de 87 a 101; id. generales, de 62 a 83; id. mamones, de 35 a 74.

Para porcinos los precios variaron entre $ 0.61 a 0.64; especiales, de $ 0.64 a 0.70 el kilo.

MATANZA

Durante la mañana de ayer entraron en este mercado 6877 cabezas de ganado lanar, que agregados al remanente de anteayer, de 1898, hacen un total de 8775.

Se vendieron 9532 cabezas, adquiridas en la siguiente forma: Compañía Sansisena 2481, La Blanca 831, Wilson 127, Swift 736, Armour 354, The Anglo 2500 y 2503 para los matarifes locales.

Los precios corrientes del día fueron los siguientes: capones para mat., de $ 25.50 a 33; id. para frigorífico, de 14.50 a 24.80; ovejas para matadero de 14 a 34; borregos para frig., de 10 a 14.20; id. para matad., de 6.50 a 8.50; id. para matadero, de 4 a 8.

MERCADO CENTRAL DE FRUTOS

Ventas efectuadas ayer en las barracas y depósitos particulares

Lana entera — 2000 kilos a pesos 1.30, Sur; 3500 a 1.03, id.; 2700 a 1, id.; 600 a 1.03, Oeste.

Cueros lanares cortos y pelados — 100 kilos a pesos 0.90, Sur; 200 a 0.80, id.; 500 a 70, Oeste; 500 a 0.85, Chubut; 500 a 0.80, Córdoba.

Vacunos — 100 cueros a pesos 18.50 los 10 kilos, Sur; 50 a 17.50; 150 a 19, Oeste.

Becerros — 150 cueros a pesos 23 los 10 kilos.

Potros — 50 cueros a pesos 14 cada uno; 80 a 13.50; 90 a 13; 100 a 11.50. Salados: 20 a $ 18.

Cerda — 250 kilos a pesos 12.50; 400 a 11.50; 500 a 11.20; 1500 a 11; 300 a 10.80.

Pieles varias — Corderitos: 170 docenas a pesos 4.20; 100 a 4.

Corderos — 300 cueros a pesos 0.80 cada uno. Criollos: 800 a 1.60.

Liebres — 500 cueros a pesos 0.93 cada uno.

Comadrejas — 150 cueros a pesos 0.75 cada uno.

Zorros — 120 cueros a pesos 1.80 cada uno.

Zorrinos — 300 cueros a pesos 1.30 cada uno.

MERCADO DE ABASTO PROVEEDOR

Se descargaron ayer en este mercado, por carros y chatas, 450.000 kilos de frutas en general y 520.000 kilos de verduras, y, por 8 vagones del ferrocarril Central Buenos Aires, entraron 15.500 kilos, lo que hace un total de 565.500 kilos de verduras.

MOVIMIENTO

Verduras y legumbres frescas — En lo que se refiere a la venta de los productos de ambos renglones, nada nuevo tenemos que agregar a lo expresado en nuestras reseñas anteriores, por cuanto su colocación ha continuado verificándose dentro de los precios y condiciones en aquéllas indicados.

Legumbres secas — La realización de las variedades de esta categoría continuó efectuándose con plaza encalmada, a precios bajos.

Frutas — Las variedades de la estación de buena calidad siguen presentando mercado firme; en cambio, las clases regulares e inferiores, que son las que continúan predominando en los arribos, nos ofrecen una plaza de bajas cotizaciones.

Las entradas de uvas procedentes de las provincias de Cuyo son muy abundantes, pero el artículo, en su calidad, deja mucho que desear, pues debido a las excesivas lluvias caídas allí últimamente, la inmensa mayoría de las frutas llegan en pésimas condiciones. De ahí que en la venta de los pocos lotes que arriban en buen estado se obtengan precios muy elevados.

En lo que corresponde a las frutas de importación, nada podemos agregar a lo informado anteriormente, debido a que habiendo mermado su demanda, los precios continúan flojos. Las frutas secas no nos ofrecen en sus precios cambios de mayor importancia.

En general, las frutas del tiempo se cotizan a los siguientes precios:

Uva negra, cereza, de $ 7 a 8 el canasto; id. moscatel, de 9 a 10 id.; id. negra, de 6.50 a 7.50 id.; id. moscatel rosada, de 6.50 a 7.50 id.; duraznos Motta de Baradero, de 12 a 15 id.; id. especiales, varias procedencias, de 14 a 16 id.; id. amarillos, de 10 a 12 el cajón; id. chicos, de 7 a 9 id.; id. medianos, de 6.50 a 7.50 id.; id. chicos, varias procedencias, de 3 a 5 id.; ciruela Cristal, de 13 a 15 id.; id Centenario de 14 a 15 el canasto; id. negra, de 9 a 10 el cajón; granads, de 9 a 11 el canasto; id., de 6 a 7 el cajón; membrillos, de 7 a 9 el canasto; peras francesas, especiales, de 16 a 18 el cajón id. id. regulares, de 13 a 15 id.; id. id inferiores, de 10 a 12 id.; id. Bomba de 9 a 11 el canasto; limones de Italia, de 4 a 4.50 el ciento; id. id., de 9 a 10 el cajón de 300; id. de España, de 15 a 16 el cajón de 4.20; naranjas de país, a 2.50 el ciento; id. norteamericanas, de 26 a 28 el cajón; melones del país, de 2.50 a 3.50 el canasto; sandías, de 25 a 30 el ciento; cocos, según clase, de 025 a 0.30 cada uno manzanas norteamericanas Deliciosas, de 16 a 18 el cajón; id. id. Spizemberg, de 15 a 16 id.; id. id. Winnesseps de 15 a 16 id.; id. Rayada del Tigre de 8 a 9 id.; id. id. id., de 10 a 11 la jaula; i. comunes, de 4.50 a 6 el cajón; id. de San Rafael (Mendoza), de 7 a 8 id.; bananas ananicas (Brasil), de 5.50 a 6 el canasto; id. id .id., de 4 a 4.50 el canasto chico; id. id. id., de 2 a 2 el cacho; castañas frescas, de 7 a 8 los 10 kilos.

ESPECTACULOS

TEATROS

CORSO AVENIDA DE MAYO — Carnaval de 1920. A total beneficio de la Asistencia Pública. Palcos $ 10, por noche. En venta en la secretaría de la Asistencia Pública, Esmeralda 66.

COLISEO — Charcas 1109 — Empresa J. Salvucci. Hoy último baile de disfraz y fantasía. Tres orquestas. Valiosos premios. Sorpresas y obsequios a todos los concurrentes. Entrada, $ 3; señoras, gratis. Hoy, de 4 a 7 p. m., matiné infantil. Premios y regalos a todos los niños. Entrada, $ 3; niños, gratis.

OPERA — Carnaval de 1920. Gran baile de máscaras y particular hoy.

SAN MARTIN — Esmeralda 269. Empresa Rey y Cía. Carnaval de 1920. Gran baile de máscaras y particular hoy. Entrada, $ 3; señoras, gratis.

—Gran compañía comico española Membrivesalbert. Próximamente debut.

MAYO — Avenida de Mayo y Lima. Compañía española de zarzuelas y revistas Emilio Escrich. Hoy, a las 3: El señor Joaquín. El famoso hidalgo. Platea, $ 1. —A las 5.15: El pobre Valbuena, El famoso hidalgo. Platea, $ 0.80 sección. — A las 8.30: El bateo, El barquinero, El famoso hidalgo, La chicnarra. Platea, 0.60 y 0.80 sección.

MARCONI — Rivadavia 2330. Compañía española de operetas y zarzuelas Alut Arcé. Hoy, a las 2.45: El rey que rabió. Platea, $ 1.50. — A las 6: La alegría de la huerta. Platea, $ 0.40. — A las 9: El caballero de la luna. Platea, $ 2.

BUENOS AIRES — Cangallo 1057. Compañía nacional Riverabe Rosas. Hoy, a las 3.30: La santa madre. Platea, 1.20. — A las 6: Despues del drama. Platea, $ 1. — A las 9.30: La santa madre. Platea, $ 1.50.

VICTORIA — Victoria y San José. Compañía de operetas Valle-Csillag. Viernes 27, debut. Platea, $ 2.50.

ARGENTINO — Bmé. Mitre 1444. Carnaval de 1920. Baile de máscaras y particular hoy. Gran orquesta típica. Entrada, $ 1; señoras, gratis.

POLITEAMA ARGENTINO — Corrientes y Paraná Baile de máscaras, fantasía y particular hoy. Orquesta A. Spatola. Entrada, $ 3.

NUEVO — Corrientes 1528. Gran baile de disfraz, fantasía y particular hoy. Orquesta típica Vicente Grecco. Por la tarde, matiné, a las 4. Entrada, $ 3.

LICEO — Rivadavia y Paraná. Compañía italiana Cavalieri Lacertini. Hoy, a las 2.30: La dame de Chez Maxims. Platea, $ 1.50. — A las 6: Un milanés in mare. Platea, $ 1. — A las 9.15: Il carnevalone di Milano. Platea, $ 1.50.

ROYAL THEATRE — Corrientes 834. Compañía cómico lírica nacional Hoy, a las 3. Afrodita, Internado de niñas bien..., Las costumbres de Nerón. — A las 9: Las costumbres de Nerón. Platea, $ 1 sección.

VARIEDADES — Plaza Constitución. Compañía nacional Daglio-Gialdroni. Hoy, a las 3: Las niñas del 33, El cuarto No. 8, Tangos, tongos y tungos. Platea, $ 0.80 por sección. — A las 6: El héroe por fuerza. Platea, $ 1. — A las 9.15: El cuarto No. 8, Tangos, tungos y tongos, El héroe por fuerza. Platea, $ 0.80 sección.

TEATRO DE VERANO — San Juan 1 Entre Ríos. Compañía nacional José Ramírez. Hoy, a las 4: El cabaret, A 0.05 el copetín. Platea, $ 0.30 y 0.40. — A las 6: El cabaret de la muerte. Platea, $ 0.50. —A las 9: El barrio de los judíos, El barrio de los judíos, El cabaret de la muerte, Va cayendo gente al baile. Platea, $ 0.50 por sección.

EXCELSIOR — Corrientes 3236. Bailes de máscaras y particular hoy. Orquesta Pacho y vallosos premios. Entrada, $ 2.

VARIEDADES

CASINO — Maipú 336. Gran compañía de atracciones mundiales. Hoy, a las 8.30: Gran éxito de la nueva compañía de variedades: norteamericana: The Rilo Bros, dúo Greco-Riverol, cuarteto Wovlitz, cuarteto Avalos, trío La Quillan, orquesta Roberto Firpo, Mc. Donal, The Frawoley and West, A. Turelly y La Paiva. Entrada general $ 1.50; paraíso, 0.50.

Hoy, después de la función habitual, a las 11.15, último gran baile de máscaras y particular. Dos notables orquestas. Gran orquesta típica nacional compuesta de 30 profesores (30 bandoleones). American Jazz Band compuesta de 12 profesores. Gran concurso de tango, vals, foxtrot, con valiosos premios a los mejores bailarines. Entrada, $ 3; señoras, gratis.

SMART PALACE — Corrientes 1232. Función tarde y noche.

PALAIS DE GLACE — Paseo de la Recoleta. Temporada de verano. Abierto todas las noches, de 9 a 4 a. m. Ragtime Jazz Band y orquesta típica criolla Martínez. Entrada libre. Carnaval de 1920, bailes de máscaras y particular. Entrada, $ 3.

PARQUE CAPONES — Paseo de Julio Callao. Temporada de 1919|20. Abierto de 7 p. m. a 12.30 p. m. Martes y viernes días de moda. Grandes novedades y atracciones sensacionales, estrenos en el teatro Romano y matinés especiales en los días feriados. Entrada general con derecho a 1r función teatral, una atracción y cine, $ 1.

Carnaval de 1920 — Hoy, último gran baile de máscaras y particular, al aire libre. Entrada libre a la pista de bailes. Dos bandas-orquesta dirigidas por los maestros D'Allo y Sensi.

EMPIRE — Corrientes y Maipú. Cine y variedades. Dos funciones diarias. Todos los días estrenos.

FLORIDA — Galería General Güemes. Cine y atracciones familiares. De 10.30 a 12 m., de 2.30 a 7.30 y de 8.15 a 12.30 p. m. Exito de Pilarica y Paco, Viola Victoria y John and Boby.

ESMERALDA — Esmeralda 443. Teatro de verano, techo totalmente abierto. Todos los días estrenos de biógrafo con variété. Exito de Susanita Carmen, tonadillera; Darwin, imitador de voces femeninas; El Fakir Raca, gran acto de hipnotismo.

PORTEÑO — Corrientes 846. Interesantes espectáculos de cine y variedades para familias por el imitador Mirko y trío De Los Campos, parodistas de comedias nacionales. Espectáculos por secciones tarde y noche.

TEATRO ELDORADO — Balneario municipal. Estrenos de biógrafo y variedades.

MAJESTIC THEATRE — Lavalle 44. Cine y variedades. Grandes biógrafos y artistas de variétés: Julia Alonso, Mari Brau, The Mexican, Los Chirolos, Los Navarrine, Rosarito Pacheco.

CINEMATOGRAFOS

SELECT LAVALLE — Lavalle 321. Función tarde y noche. Teatro de verano, con variado programa y estrenos.

REAL CINE — Esmeralda 425. Función tarde y noche. El 27 se exhibirá la primera serie de la cinta Elmo el invencible por Elmo Lincoln y Grace Cunard, continuando los lunes, miércoles y viernes.

MERCADO DE AVES

En el mercado Ciudad de Buenos Aires entraron ayer 564 pichoneras, cargadas con aves y 358 cajones con huevos.

Ventas al por mayor — Gallinas especiales, de $ 3.60 a 4 la yunta; pollos especiales, de 2 a 3.40 id.; id. regulares, de 2 a 2.60 id.; id. chicos, de 1.20 a 1.50 id.; pavos de cerda, especiales de 12 a 16; pavitas, según clase, de 5 a 6 id.; patos criollos, de 2.20 a 2.60; id. marruecos, de 3 a 4 id.; pichones de paloma, de 0.25 a 0.35 id.; conejos, de 0.80 a 1.80 id.

Huevos sur, oeste y norte, de $ 0.94 a 0.95, docena.

CAMARA COMERCIAL DE PATATAS

En el mercado de Casa Amarilla se cotizó ayer la patata bocha a precios que variaron de $ 1 a 1.30 los diez kilos y de $ 0.90 a 1.10 la clase de Mar del Plata.

NAVEGACION

MAREA Y VIENTO

En el semáforo del Riachuelo durante el día de ayer se notaron las siguientes variaciones en la altura del agua:

A las 6 a. m., 25.4; 8 a. m., 25; 9 a. m., 24.8; 10 a. m., 24; 11 a. m., 23.4; 12 m., 22.8; 1 p. m., 22.4; 3 p. m., 22.4; 4 p. m., 22.8; 6 p. m., 23.4.

ENTRADAS Y SALIDAS DE VAPORES

Entradas

Inglés King Edward, de Rosario en el puerto nuevo, a completar carga; inglés Gip, de la rada en el dique 2, en lastre; noruego Torlak Skogland, de la rada en el Riachuelo, a descargar; italiano Columbia, de Trieste y escalas en la dársena norte, con pasajeros y carga general; inglés Majestic Star, de la rada en el puerto nuevo, a cargar.

Salidas

Fragata noruega Sterna, del Riachuelo para la rada, con productos; barca americana Callao, del dock sur para la rada, con productos; yate americano Carnegie, del dique 4 para Nueva York; Balaton, del Riachuelo para la rada, con carga; americano Navirthea, del puerto nuevo para la rada.

A entrar

Francés Ceylán, de El Havre y escalas en la dársena norte, con pasajeros y carga general; inglés Highland Piper, de Londres en la dársena norte, con pasajeros y carga general.

A salir

Griego Nora Saloari, del dique 3 para Alejandría, con productos; noruego Vela, del dique 1 para Cristianía, con productos; inglés Inveric, del dique 3 para Dublín, con productos; inglés Scaldier, del dique 3 para Amberes, con productos; italiano Fert, del puerto nuevo para Génova, con productos; inglés Queen Louise, del dique 4 para Liverpool, con productos; inglés Thespis, de la dársena norte para Amberes, con productos; danés Delagoa, del puerto nuevo para Aalborg, con productos; italiano Balatón, del Riachuelo para La Plata, a completar.

PUERTO LA PLATA

Entraron en este puerto los vapores italiano Balaton e inglés Ethelhyne, de Buenos Aires.

DE LOS RIOS

Entrarán hoy los vapores Cabo Santa María y C. de Montevideo, de Montevideo.

Saldrán hoy los vapores Cabo Santa María y C. de Montevideo, para Montevideo; Luna, para Carmelo, a las 8 a. m.

VAPORES CON CORRESPONDENCIA

A distribuirse

Hoy, de Italia, España, Portugal, Suiza y Brasil, en el Ceylán, con fechas hasta el 16 de enero.

El 23, de Gran Bretaña y Brasil, en el Highland Loch, con fechas hasta el 2 de febrero.

El 25, de Gran Bretaña, Francia, España, Portugal y Brasil, en el Deseado, con fechas hasta el 5 de febrero.

El 26, de Europa y Brasil, en el Gelria, con fechas hasta el 3 de febrero.

El 27, de Italia, Suiza, Francia, España, Portugal, Gran Bretaña y Brasil, en el Princ pessa Mafalda, con fechas hasta el 4 de febrero.

El 28, de Gran Bretaña, Francia, Portugal, España, Bélgica y Brasil, en el Avon, con fechas hasta el 10 de febrero.

El 6 de marzo, de Europa y Brasil, en el Darro, con fechas hasta el 18 de febrero.

El 9, de Gran Bretaña y Brasil, en el Highland Rover, con fechas hasta el 16 de febrero.

A despacharse

El 23, a las 8 a. m., en el Almanzora para Brasil y Europa, sin alcance.

El 24, a la 1.7 p. m., en el Andes, para Brasil y Europa, sin alcance.

El 24, a las 12 p. m., en el Infanta Isabel de Borbón, para Europa (alcance 2.2 a. m.).

CARNAVAL

FIESTAS PARA HOY

Por la tarde — Lago di Como, en Cangallo 1756; Los Inmortales, en Santiago del Estero 1273; Skating Club, en Cangallo 1966; I Trovatori, en Vicente López (F. C. C. A.); La Armonía, en Sarmiento 2419; Tres Step, en Venezuela 3989; A. B. C., en Sur Mer 730; 9 de Julio, en Rondeau 2[illegible]; Qué te parece, en el teatro Victoria; C. Z., en Sáenz Peña 242.

Por la noche — Círculo Buenos Aires, en Cangallo 1756; Argentino Dancing Club, en R. Peña 382; Club Social Americano, en Sarmiento 1374; Los Rebeldes, en Santo 2419; La Rusticana Primitiva, en Cangallo 1362; Hispano Argentino, en Tacuarí 253; Two-Step, en Venezuela 3989; A. B. C., en B. Sur Mer 730; Bomberos Voluntarios de la Boca, en Brandzen 68; Amor, Vida y Arte, Primitivo en Paraná 555; 9 de Julio en Rondeau 3043; [illegible] P., en San Juan 3244.



JOSE BACIGALUPPI

San Martín 56 U. T. 1168, Avda.

52 LOTES Y UNA CASA — Entre Florresta y Mataderos. Saldo de la quinta de Lacrouts. Frente a las avenidas Campana (en breve adoquinada y con tranwa de concesión Urdani y Cía.) y Escalada y a las calles Videla Castillo, Araujo, Corvalán, Alvarifio, Miralla, Pola, Hubac, Echandía y Zuviría. A 8 cuadras del bulevar Directorio, a 12 de la avenida Provincias Unidas con tranvía 48, y próximos a la entrada principal de los Mataderos. Zona populosa y muy industrial, en medio de establecimientos importantes en los que trabajan no menos de 8000 obreros. Lotes de todas medidas. Base, $ 3 por mes el lote, en 10 meses, sin interés, dándose títulos y posesión en seguida. La casa sale con base de $ 3000 (mitad al contado y mitad a 6 meses, sin interés); consta de 3 piezas, dependencias y plantaciones, en terreno de cerca 3000 v. c. Visítense. — Datos y planos José Bacigaluppi, San Martín 56.

EL DOMINGO 29 de febrero, a las 4 en los mismos. De la puerta principal de los Mataderos habrá coches gratis hasta los terrenos.

VIDRIO.

SARUFINO SARUDBERG — VENTA DE CASAS — SOLICITEN CATALOGO U. T. 788, Flores — Pergamino 53

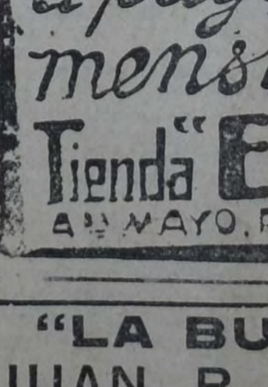

$ 20.--

Esta Guitarra modelo Concierto, recomendada por la mayoría de profesores, es el tipo reclame de la CASA SORBI.

Antes de comprar pase por esta casa y comprobará Vd. que nadie puede venderle una Guitarra igual por sólo $ 20.—

Establecimiento musical

CASA SORBI

940 - Bernardo de Irigoyen - 940 Buenos Aires

CREDITO

Se acuerdan á pagar en diez mensualidades

Tienda "EL SIGLO"

A 25 MAYO, PIEDRAS Y RIVADAVIA

"LA BUENOS AIRES"

JUAN B. PETRALLI y Cía

Belgrano 1066 - U. T. 128 Rivad. C. T. 1855 Central

PAPELES PINTADOS, las últimas novedades
BARNICES, los más duraderos
ESMALTES, china-mol, insuperables
GRABADOS, artículos para artistas pintores
MARCOS, VARILLAS, VIDRIOS.

Empresa de pinturas lisas, decoración de interiores y empapelados. -- SOLICITEN PRECIOS.

LA VIDENSE

LIQUIDAMOS

TRAJES a medida casimires especiales de moda) desde	$ 65.—
TRAJES confección (casimires de gustos seleccionados) desde	$ 35.—
SOMBREROS castor y lana desde	$ 4.50
CAMISAS zefir desde	$ 3.—
CAMISETAS hilo y algodón desde	$ 1.50
CALZONCILLOS zefir y blancos desde	$ 2.—

Medias, cinturones, tiradores, ligas, gorras, guardapolvos, paraguas, etc. Aprovechen la liquidación de nuestra casa — 30 o|o de rebaja.

ANDRES SUAREZ Y HNO. - Bolívar y Humberto I

Unión Telef. 1201, B. Oruen

BANCOS

BANCO POPULAR ARGENTINO

Sociedad Cooperativa de Crédito (Ltda.)
370 — BARTOLOME MITRE — 370
Capital realizado . . . . $ 10.614.88.-
Reservas efectivas . . . . " 5.362.000

$ 15.976.88.-

ABONA POR DEPOSITOS

En cuenta corriente . . . Sin interés
A plazo fijo de 60 días . 2 o|o
A plazo fijo de 90 días . 3 ½ o|o
A plazo fijo de 180 días . 4 ½ o|o
En Caja de Ahorros, después de 60 días, hasta $ 20.000 . . . . . 4 o|o
En Caja de Ahorros Popular, hasta $ 5.000, después de 90 días . . . . . 5 o|o
A mayores plazos . . . . Convencional

El Banco acuerda descuentos a comerciantes, industriales o particulares que tengan cuenta corriente o caja de ahorro o que la abran en adelante.
Da giros y cartas de crédito para el interior y exterior.
Administra propiedades urbanas y rurales.
Alquila cajas de seguridad.
Se encarga de cobranzas, compra y venta de títulos, y en general efectúa toda clase de operaciones bancarias.

JUSTO P. SAENZ.
Abril de 1919. Gerente.

BANCO DE LA NACION ARGENTINA

Fundado en 1891

Casa Central — Buenos Aires — Calles Rivadavia 363 al 399 y Reconquista 15 al 39
Capital, m|n 138.580.600.25 — Fondo de reserva, o|s $ 19.207.571.24

SUCURSALES Y AGENCIAS EN LA CAPITAL

Belgrano, Cabildo 1900, esquina Sucre. — Boca del Riachuelo, Almirante Brown 1101. — Flores, Rivadavia 7000, esquina Pedernera, con Agencia en los Nuevos Mataderos. — General Urquiza, Bauness esquina Cullen. — No. 1. Montes de Oca 1699, esquina California 1101. — No 2. Entre Ríos 1201, esquina San Juan 1802. — No. 3. Corrientes 3399, esquina Gallo 401. — No. 4. Bernardo de Irigoyen 1000, esquina Carlos Calvo. — No. 5. Rivadavia 2828. — No. 6. Santa Fe 2299. — No. 7. Caseros 2965, Parque Patricios. — No. 8. Triunvirato 734. — No. 9. Santa Fe 4526. — No. 10. Independencia 3636. — No. 11. Aduana de la Capital. — No. 12. Callao 76 al 84. — Oficina de Depósitos Judiciales, en el Palacio de Justicia.

180 sucursales y agencias en el interior de la república

TASA DE INTERES

El Banco abona (moneda legal solamente): Anual

Por depósitos en Cuenta Corriente . . . . . Sin interés
Por depósitos a Plazo Fijo, con o sin libreta, a 3 meses 3 o|o
Por depósitos a Plazo Fijo, con o sin libreta, a 6 meses 4 o|o
Por depósitos a Plazo Fijo, por mayor plazo . . . . . Convencional
Por depósitos en Caja de Ahorros después de 60 días, hasta $ 20.000 . . . . . 4 o|o
El Banco cobra: Anual
Por adelantos en Cuenta Cte. 8 o|o
Por descuentos de pagarés de comercio y letras de pago íntegro hasta 6 meses de plazo . . . . . Convencional
Por descuentos de letras con amortización . . . . . 7 o|o

El Banco de la Nación Argentina vende letras de cambio sobre Alemania, Austria, Hungría, Inglaterra, Francia, España, Italia, Suecia, Noruega, Rusia, Portugal, Finlandia, Bélgica, Holanda, Suiza, Turquía, Serbia, Rumania, Grecia, Bulgaria, Asia, Africa, Oceanía, Estados Unidos de Norte América, Canadá, Chile, Brasil, Uruguay y Perú.

LEY ORGANICA DEL BANCO DE LA NACION ARGENTINA

"Artículo 1o. La Nación responde directamente de los depósitos y operaciones que realice el Banco."

Buenos Aires, enero 1o. de 1920. — Gerentes: Julián J. Solveyra y Gaspar Cornille.

BANCO EL HOGAR ARGENTINO

Avenida de Mayo 836 — Tiene casas y departamentos en alquiler, en esta capital y pueblos suburbanos.

Banco Hipotecario Nacional

CONDICIONES GENERALES DE LOS REMATES

1.o Los remates están sujetos a la aprobación del Directorio dentro de los quince días de efectuados, y se harán por cuenta del deudor, con sujeción a las leyes Nos. 8172 y 9155.

2o. El comprador podrá continuar con la hipoteca que reconoce la propiedad, abonando la diferencia entre la deuda actual y el precio de compra.

3o. Todo comprador abonará en efectivo al firmar el boleto el 5 por ciento de seña y el 1 por ciento de comisión.

4o. Los títulos de propiedad pueden ser revisados en el archivo del Banco antes del remate.

5o. Por mayores informes, ocúrrase a las oficinas del Banco.

Edictos judiciales

El señor juez de 1a. instancia en lo civil de la capital de la república doctor don Matías Mackinlay Zapiola, ha dispuesto se cite, llame y emplace por el término de treinta días, contados desde la primera publicación del presente, a todos los que se consideren con derecho a los bienes dejados por don AUGUSTO o DESIDERIO DESNOYERS, o AUGUSTO o DESIDERIO DUNOYER, ya sean como herederos o acreedores, para que dentro de dicho término comparezcan a deducir sus acciones en forma, por ante su juzgado y secretaría del que suscribe, bajo apercibimiento de lo que hubiere lugar por derecho. — Buenos Aires, febrero 10 de 1920. — F. M. Alsina, secretario V. 11|3|920.

Por disposición del señor juez de 1a. instancia en lo civil de la capital federal, doctor Fernando Klappenbach, se cita, llama y emplaza por el término de treinta días a contar desde la primera publicación del presente, a todos los que se consideren con derecho a los bienes dejados por fallecimiento de don CATALDO GRECO, ya sean como herederos o acreedores, para que dentro de dicho término comparezcan por ante su juzgado y secretaría del que suscribe a deducir sus acciones en forma, bajo apercibimiento de lo que hubiere lugar por derecho. — Buenos Aires, 25 de agosto de 1919. — José M. Gutiérrez Sáenz Valiente, secretario. V. 13|3|20.

El señor juez de 1a. instancia en lo civil de la capital de la república, doctor don Roberto Bunge, ha dispuesto se cite, llame y emplace por el término de treinta días, contados desde la primera publicación del presente, a todos los que se consideren con derecho a los bienes dejados por don DAMIAN PARDELLA, ya sean como herederos o acreedores, para que dentro de dicho término comparezcan a deducir sus acciones en forma, por ante su juzgado y secretaría del que suscribe, bajo apercibimiento de lo que hubiere lugar por derecho. — Buenos Aires, febrero 10 de 1920. — F. M. Alsina, secretario V. 11|3|920.

Por disposición del señor juez de 1a. instancia en lo civil de la capital doctor Juan Carlos Lagos se cita y emplaza por el término de 15 días a contar desde la primera publicación del presente a don MARIANO PEREZ FERNANDEZ y don FELIPE MELGAREJO DELGADO, para que dentro de dicho término comparezcan ante su juzgado y secretaría del autorizante a estar a derecho en la ejecución que le sigue don LUIS TERRAGNO por cobro hipotecario, bajo apercibimiento de nombrárseles defensor de ausentes. — Buenos Aires, noviembre 27 de 1919. — José F. Oderigo, secretario. V. 25|2|920.

El señor juez de 1a. instancia en lo civil de la capital de la república doctor don Roberto Bunge, ha dispuesto se cite, llame y emplace por el término de treinta días, contados desde la primera publicación del presente, a todos los que se consideren con derecho a los bienes dejados por don GABINO MENENDEZ, ya sean como herederos o acreedores, para que dentro de dicho término comparezcan a deducir sus acciones en forma por ante su juzgado y secretaría del que suscribe, bajo apercibimiento de lo que hubiere lugar por derecho. — Buenos Aires, diciembre 30 de 1919 — Doctor F. D. Quesada, secretario. V|3|3|920.

El señor juez de primera instancia en lo civil de la capital de la república doctor don Juan Carlos Lagos, ha dispuesto se cite, llame y emplace por el término de treinta días, contados desde la primera publicación del presente, a todos los que se consideren con derecho a los bienes dejados por LUIS OLIVETO, ya sean como herederos o acreedores, para que dentro de dicho término comparezcan a deducir sus acciones en forma por ante su juzgado y secretaría del que suscribe, bajo apercibimiento de lo que hubiere lugar por derecho. — Buenos Aires, diciembre 24 de 1919 — Luis F. Vincent, secretario. V|1|3|920.

El señor juez de 1a. instancia en lo civil de la capital de la república, doctor don Roberto Bunge, ha dispuesto se cite, llame y emplace por el término de treinta días, contados desde la primera publicación del presente, a todos los que se consideren con derecho a los bienes dejados por don ANTONIO CUENCA, ya sean como herederos o acreedores, para que dentro de dicho término comparezcan a deducir sus acciones en forma, por ante su juzgado y secretaría del que suscribe, bajo apercibimiento de lo que hubiere lugar por derecho. — Buenos Aires, febrero 11 de 1920. — Adolfo Rawson, secretario. v. 12|3|920

Banda de música
JUAN APPENINI — YERBAL 2984
C. T. 131, Flores

Profesionales

MEDICOS

Dr. Dinkeldein
Ex médico interno del Hospital Alemán
INTERNAS — SANGRE — SECRETAS
Investigación y tratamiento de la tuberculosis y de la aviariosis hereditaria y adquirida en sus formas ocultas e ignoradas como causas frecuentes de perturbaciones digestivas, circulatorias, nerviosas, de la vista, del oído, parálisis, neuralgias, dolores persistentes de cabeza, etc.) Rebeldes a otros tratamientos. Reyes X. Consultas de 9 a 11 a. m. y de 3 a 7 p. m. — CORRIENTES 1677.

SEÑORAS
y NIÑAS especialmente
Secretas, Urinarias, Estómago Vientre, Pulmón y Debilidad
Nuevo tratamiento de la esterilidad en la mujer y de las menstruaciones dolorosas
Dr. SPINEDI - Rivadavia 1359
De 9 a 12 y de 2 a 8 (Domingos de 9 a 7)

Dra. ALICIA MOREAU
Enfermedades internas de señoras — Martes, jueves y sábados — Consultas de 2 a 4 p. m. — Hidalgo 325 — U. T. 2150, Flores. Perm.

Dr. Mario Cornero
ALMIRANTE BROWN 1289
de 9 a 11 a. m. y 6 a 8 p. m.
Tratamiento específico de la TUBERCULOSIS.
Sífilis: APLICACIONES INDOLORAS DE 606-914
VIAS URINARIAS: Curaciones rápidas por medio de sueros y vacunas antigonocócicas. — Los DOMINGOS, de 9 a 12 a. m., consultas gratis.

ESTOMAGO
ESPECIALISTA
Intestino, Vientre, Debilidad, Enflaquecimiento, Sangre y Pulmón
Dr. SPINEDI, Rivadavia 1359
De 9 a 12 y de 2 a 8 (Domingos de 9 a 7)

Consultorio nocturno
SPECIAL PARA EMPLEADOS Y OBREROS
Atendido por el Dr. ADOLFO BERGMAN
Médico del Hospital Pirovano
Consultas, de 9 a 11.
U. T. 2578 Lib. SARMIENTO 1738
V. 26|2|920.

GRABADOS, SELLOS DE GOMA E IMPRENTA
CASA E. BARÉS
SARMIENTO 825 — VICTORIA 537
Bs. AIRES — Bs. AIRES
CHAPAS GRABADAS Y ESMALTADAS PARA PUERTAS, FECHADORES NUMERADORES Y PERFORADORAS
PÍDANSE CATÁLOGOS

A Retratarse
a la Sociedad Artística, Carlos Pellegrini 282, hay ascensor. Regalamos peinados y un retrato grande con marco lindo. Retratos para carnet: dos por 1 peso. Postales finas, $ 4 docena.

Juan B. Darrieux y Cía.
CONSIGNATARIOS
Cereales, forrajes, lanares, papas
ANDRES LAMAS 825 B. Aires

CIGARRILLOS
La Razón
0.20 Y 0.30

LIQUIDAMOS
2000 pares de botines cabritilla charolada y becerro mate, a pesos 15.90

Casa "Rodriguez"
CORRIENTES 1681, Esquina RAUCH
Coop. Tel. 2239, Central — Bs. Aires
Se atiende pedidos para la campaña

Carmelo Tempone
GARAY 3919 — LORIA 1390
Constructor de obras y cloacas Planos y tasaciones.

Deseo comprar casita
de 2 piezas o terreno 400 v. c. — M. Echeverría Yerbal 5923, depto. 1. V|23|2.

MUEBLES
comedor, dormitorios, máquina coser Singer, otra New Home, piano, colchones, lana, aparador, camas bronce, ropero, camas fierro, mesa, sillas, carpeta felpa, fonógrafo, reloj, biombos, columnas, vendo sueltos o juntos, todo moderno, baratísimos. Casa particular, Salta 564. V. 26|2|920.

Carpintería y Ebanistería
DE A. J. MARCÉROU
ESPECIALIDAD EN INSTALACIONES OBRA BLANCA Y REFACCIONES MUEBLES ARTISTICOS
CORDOBA 823 U. Tel. 3204, Av.

JOVEN
activo, con amplia práctica comercial, buen vendedor, práctico en propaganda, se ofrece. Acepta ofertas para cobrador, viajante o corredor a sueldo y comisión. Referencias óptimas. Por carta a "Activo", oficinas de este diario. V|27|2.

Conservatorio de Música de Buenos Aires
1893-1920
Director fundador: Alberto Williams
Bartolomé Mitre 869. 76 sucursales en la República. Matrícula abierta. Clases el 1o. de marzo. Secretaría a cargo de la señorita Cristina Randle, de 9 a 11 a. m. y de 2 a 6 p. m. V|7|3|d|p|m.

Biblioteca Obrera
CONVOCATORIA
De acuerdo con el artículo 13o. la C. A. convoca a sus asociados a asamblea general de socios para el día 27 de febrero de 1920 en su local social, calle Méjico 2076, a las 8 de la noche, para tratar la siguiente orden del día:
1o. Informe de la C. administrativa.
2o. Balance.
3o. Nombramiento de cuatro titulares en reemplazo de los salientes señores A. Máspero, A. de Giorgio, J. Oriolo y H. Saporiti, tres suplentes y tres revisores de cuenta.
4o. Nombramiento de dos socios para firmar y aprobar el acta.
Angel Máspero, Secretario. Alfredo L. Spinetto, Presidente. V. 27|2|920.

CONSEJO NACIONAL DE EDUCACION

Instrucción primaria obligatoria y matriculación de los niños de 6 a 14 años.—A los padres de familia, tutores o encargados.

La matrícula escolar es obligatoria para todos los niños de 6 a 14 años de edad, del municipio de la capital, colonias y territorios nacionales; y los padres, tutores o encargados que no inscriban a los niños que tengan bajo su dependencia, incurren en multa de $ 5 a 100 m|n (arts. 27 y 44, inciso 8, Ley 1420).

Con el objeto indicado, la matriculación o inscripción de alumnos se efectuará desde el 2 de enero en los Consejos Escolares; en los locales de las escuelas a que concurrirán los niños, en la forma y fecha indicadas en los carteles que el Consejo Nacional de Educación fija en los frentes de las escuelas y en los parajes visibles de la capital.

Para mayores datos e informes, dirigirse a la Oficina de Obligación Escolar del Consejo Nacional de Educación, calle Rodríguez Peña No. 953, de 12 a 6 p. m. V|29|2|920. El secretario general.

VI EMPRESTITO NACIONAL ITALIANO

Ha sido postergada la fecha de la clausura del empréstito hasta el 10 de abril.

"Los italianos de la Argentina acudirán en masa en auxilio de la patria lejana satisfechos de contribuir, no solamente a robustecer sus prestigios en el exterior, sino también a fortificar la situación interna".

(Mensaje del ministro Nitti a los italianos en la Argentina).

Nota: Espacio cedido gratuitamente por la

Compañía Italo Argentina de Electricidad

JOSE MOMO
AGENCIA DE PERIODICOS Y REVISTAS DE ITALIA Y ESPAÑA
Se aceptan suscripciones a cualquier punto. Por año: "L'Asino", $ 6 m|n; "L'Avanti", $ 20; "La Critica Sociale", $ 7; "El Socialista" de Madrid, $ 20; "Nuestra Palabra", $ 6. Se acepta a cuenta por semestre y trimestre.
Por cualquier pedido, dirigirse exclusivamente a JOSE MOMO, Méjico 2162. — Buenos Aires. — Nota: El pago es adelantado. No se efectúa ningún envío sin recibir su correspondiente importe

Remate

de los terrenos municipales ubicados en el trazado de la avenida Presidente Roque Sáenz Peña, entre San Martín y Florida

El Banco Municipal de Préstamos, comisionado por el señor intendente municipal de esta capital, venderá en pública subasta, el 26 de febrero, a las 4 p. m., en su local de la avenida de Mayo 1073, los lotes de terreno cuyos números, dimensiones y linderos a continuación se expresan, bajo las condiciones establecidas en la ordenanza y decreto reglamentario dictados, respectivamente, el 6 y 23 de enero ppdo., cuyas copias y escrituras de dominio podrán ser examinados en el referido local, todos los días hábiles, de 11 a. m. a 5 p. m.

EL LOTE No. 1, ubicado con frente a las calles B. Mitre, Florida y la avenida Roque Sáenz Peña, se compone de 40m98 al Norte, sobre la calle Bartolomé Mitre, 6 metros en la ochava en la esquina de esta última calle y la de Florida, 8m57 con frente al Oeste sobre la calle de Florida, 6 metros en la ochava formada en la esquina de esta última calle y la avenida Roque Sáenz Peña, 37m20 con frente al Suroeste sobre la citada avenida, 20 metros en el costado Sureste, lindando con el lote 2, y 24m73 en su costado Este, lo que encierra una superficie de 1.309.1390 metros cuadrados.

Base para su venta, la suma de mil trescientos treinta y tres pesos con treinta y tres centavos moneda legal ($ 1.333,33 m|l.) el metro cuadrado, igual a las dos terceras partes en que ha sido avaluado por la comisión especial de tasación.

EL LOTE No. 2, mide 20 metros de frente al Suroeste, sobre la avenida Presidente Roque Sáenz Peña, 20 metros en su contrafrente, lindando con propiedad particular, y 20 metros también de fondo en sus costados Noroeste y Sureste, lindando con los lotes 1 y 3, respectivamente, siendo su superficie de 406 metros cuadrados.

Base para su venta, la suma de ochocientos pesos moneda legal ($ 800 m|l.) el metro cuadrado, igual a dos terceras partes en que ha sido avaluado por dicha comisión.

EL LOTE No. 3, compuesto, como el anterior, de 20 metros de frente sobre la avenida Roque Sáenz Peña, 20 metros en su contrafrente al Noreste, lindando con propiedad particular y 20 metros en sus costados Noroeste y Sureste, lindando con los lotes 2 y 4; su superficie es de 400 metros cuadrados.

Con la misma base que el lote No. 2.

EL LOTE No. 4, mide 20 metros de frente al Suroeste sobre la avenida Roque Sáenz Peña, 20 metros en su costado Noroeste, lindando con el No. 3, ya deslindado, 10m70 en su costado Noroeste, 8m91 en su costado Este, 8m87 en su costado Norte, lindando con estos tres últimos lados con propiedades particulares, y 22m20 en su costado Sureste, lindando con el lote 5, lo que encierra una superficie de 392.4502 metros cuadrados.

Con la misma base que los dos precedentes lotes.

EL LOTE No. 5, mide 40 metros de frente al Suroeste sobre la avenida Presidente Roque Sáenz Peña, 4 metros en la ochava formada por la citada avenida y la calle San Martín, 40m66 en su frente al Este sobre la calle San Martín, teniendo por costado Norte una línea de 19m19 de largo donde forma un martillo en contra de 0m37, siguiendo otra línea de 4m47, lindando en todos estos lados con propiedad que fué de la sucesión de Plácido Marín, y finalmente mide de 22m20 en su costado Noroeste, lindando con el lote 4 antes deslindado; corresponde a este lote una superficie de 1016.2095 metros cuadrados.

Base para su venta, un mil pesos moneda legal ($ 1.000 m|l.) el metro cuadrado, igual a las dos terceras partes en que ha sido tasado por la comisión especial de tasación.

El comprador abonará en efectivo, en el acto del remate, además del 2 o|o de comisión de martillero, que será a su cargo, el 8 o|o de seña, que perderá si no concurre a firmar la escritura cuando sea requerido al efecto, quedando rescindida la compraventa. El resto del precio se abonará al contado o dentro de un plazo que no exceda de diez años en cuotas proporcionales, con pagarés hipotecarios de siete por ciento de interés anual, pagadero por semestres adelantados.

Quedan excluídas de la venta las construcciones, plantaciones y efectos existentes en los mencionados terrenos.

Las escrituras traslativas de dominio de los lotes designados con los números 1, 2 y 3 serán extendidas en el registro del escribano don Vicente Hoyo y las de los lotes 4 y 5 en el registro del escribano don Máximo Piñeiro.

V|26|2|920.

HONORABLE CAMARA DE DIPUTADOS DE LA NACION

Llámase a licitación conjunta para la impresión del Diario de Sesiones volante y permanente de la honorable cámara en el período legislativo de 1920, de acuerdo con las bases y condiciones aprobadas por el señor presidente, que los interesados pueden recabar del cuerpo de taquígrafos, de 2 a 6 p. m., y que se insertan en el Boletín Oficial. El acto tendrá lugar el lunes 22 de marzo de 1920, a las 3 p. m., en el despacho del señor secretario. — Buenos Aires, febrero 12 de 1920. — Gregorio Dillón, director del cuerpo de taquígrafos. V. 14|3|920.

DEBILES Y ENFERMOS:
PARA CURARSE DE UNA ENFERMEDAD O PARA EVITAR.
LA HAY NECESIDAD
DE
FORTALECER EL ORGANISMO
CHARQUINA



ES EL ALIMENTO FISIOLOGICAMENTE MAS COMPLETO.
Concesionarios exclusivos:
Compañía Argentina de Representaciones
MAIPÚ 73 (2o. piso) BUENOS AIRES

GRATIS
Examen de la vista

En GABINETE FISICO MODERNO. — Si usted quiere conservar su vista, visite este INSTITUTO y GRATIS COMPLETAMENTE se le hará un examen minucioso de sus ojos.
Anteojos o lentes enchapados en oro, 14 ks., desde $ 8. Dublé fino, desde $ 6
Carey, imitación, desde. . . . . $ 6. Níquel, desde.. $ 4.
Instituto Optico Oculístico V. Navarro, Cerrito 188, Buenos Aires
Mencionando este aviso se hará el 15 o|o de descuento. Perm

Fábrica eléctrica de colchones y elásticos
DE PEDRO CARDANI

Marca registrada
VENTAS POR MAYOR Y MENOR
RIVADAVIA 1689 (Plaza del Congreso)
Unión Telef. 98, Lib. Coop. Telef. 1208, Central
BUENOS AIRES
Toda clase de artículos de colchonería, tapicería y lana. Fábrica de crin y plumas. Gran stock de lana y cotín a precios baratos. Hagan sus pedidos y se convencerán.

Aux Charpentiers MEXICO 1302
CASA ESPECIAL en ROPA para TRABAJO y para el CAMPO
FUNDADA EN 1888

PANTALONES AMERICANOS
con pechera muy prácticos
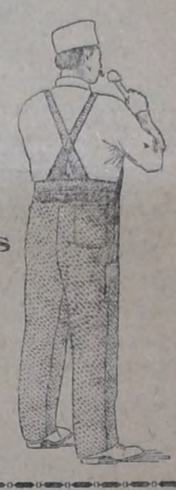
Soliciten catálogo y muestras
Maynard & Fèvre
SUCESORES DE LOUIS POT Y MAYNARD
Perm. 7

A $ 0.75 DISCOS DOBLES Liquida la acreditada «Casa Chica»
Compra gramófonos, victrolas y discos de cualquier marca en buen estado; tratándose de la venta de gramófonos con discos, tenemos personal para la compra a domicilio; debiendo indicar marca del aparato, cantidad de discos, hora para poder tratar y, si es posible, tranvías que dejen bien, para mayor rapidez.
GRAMOFONOS DE SEGUNDA MANO, CON 6 PIEZAS Y 200 PUAS, LOS HAY DESDE. . . . $ 25
DISCOS USADOS — Cambiamos discos usados doble faz por otros también usados, debiendo abonar $ 0.30 por el cambio de cada disco. Cuerdas Suizas acabamos de recibir: de 18 milímetros, $ 3.50; de 20 m|m., $ 4.50; de 22 m|m., $ 5; de 25 m|m., $ 5.50. Para gastos de envío agregar $ 0.20. Tapas Record legítimas, $ 2. Bocinas de fonógrafos, nos encargamos de pintarlas a nuevo por el irrisorio precio de $ 3.50.
«CASA CHICA», de A. Ward, calle Salta 676
U. T. 141 Rivadavia. — Buenos Aires
Cerramos a las 8 de la noche — No tenemos sucursales.

CASA MARTINEZ
Limpiar y planchar un traje . . . . . $ 7
Teñir y planchar un traje . . . . . $ 4
TINTE GARANTIDO
Se alquilan trajes de etiqueta
UNION TELEF. 4681. LIBERTAD
Victoria 942

MANIQUI
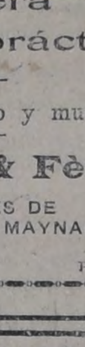
La France Ortega
B. MITRE 1123
INDEPENDENCIA 3325
La más importante fábrica de América
BUENOS AIRES
Sucursal en Montevideo
SORIANO 966

EL ALMIDON MARCA "TIGRE"
Es el mejor para planchado de lujo
Perm.

VENEREAS-SIFILIS-PIEL
Dr. SARACENI
ESPECIALISTA
Cura rápida de la Blenorragia y Orquitis. APLICA EL 606-914
9 a 11 a. m. y de 2 a 8 p. m.
1777 — CORRIENTES — 1777

LA CERVEZA "Quilmes Cristal" ES LA MEJOR

BANCO DE ITALIA Y RIO DE LA PLATA

Se desiderate fare una buona opera e nello stesso tempo un ottimo negozio

SOTTOSCRIVETE

AL

VI Prestito Consolidato Italiano 5 % 1920

DOMANI, con soli $ 111,68 ottenete Lit. 1000

che vi producono una rendita annua di Lit. 50 pari a $ **6,51** carta

Avreste dunque impiegato il vostro denaro all'interesse del 5,[72] 0/0

SENZA NESSUNA PERDITA DI CAMBIO,

accettiamo in pagamento di sottoscrizioni:

Biglietti di Banca Italiani, Cheques in Lire, Depositi in Lire, ecc.

PAGAMENTI RATEALI

Con $ 27,92 potete comprare Lit. 1000. Per integrare il resto, avete 12 MESI di tempo con l'interesse del 6 o/o annuo ossia solamente 0,28 o/o in un anno.

DIRIGETEVI all'Unico Rappresentante del **Regio Tesoro Italiano** e del **Banco di Napoli** nella Repubblica Argentina il

BANCO DE ITALIA Y RIO DE LA PLATA

In B.

- Casa Centrale: Bmé MITRE N. 448
- Suc. N. 1 — CORRIENTES esq. PUEYRREDON
- „ „ 2 — AVENIDA MONTES DE OCA N. 2099
- „ „ 3 — PASEO DE JULIO N. 1258
- „ „ 4 — CALLE MORENO N. 2300

Prov. di Sta. Fe — ROSARIO DE SANTA FE

Nell'Interno

- „ „ Bs. Aires: LA PLATA, ENSENADA, BAHIA BLANCA, INGENIERO WHITE
- „: PARANÁ, CONCORDIA, GUALEGUAYCHÚ, GUALEGUAY, URUGUAY, VICTORIA, LA PAZ

Territorio: Chaco — RESISTENCIA
Territorio: Pampa — TRENEL

AGENTI IN:

PROVINCIA DE BUENOS AIRES

M. A. Canelli — Nueve de Julio (F. C. O.)
M. A. Canelli — Carlo Casares (F. C. O.)
José Enrico — Carhué (F. C. S.)
José Fortunato — Lobos (F. C. S.)
Felipe Grisolía — Chivilcoy (F. C. O.)
Humberto Grimaldi — Olavarría (F. C. S.)
Piazza Hnos. e Hijos — Azul (F. C. S.)
Francisco Piacenza — General Pico (F. C. O.)
Piero Pecchio — Mar del Plata (F. C. S.)
Victorio Zago — Hinojo (F. C. S.)
Zuago y Lorzaga — Bartolomé Bavio (F. C. S.)
César Alemanni — Capilla del Señor (F. C. C. A.)
Tomás Musante — Ramallo (F. C. C. A.)
E. Mazzini y Giraudini — Patagones (F. C. P.)

PROVINCIA DI SANTA FE

Isaías Angelitti — Firmat (F. C. C. A.)
A. Beltrame y Cia. — Cañada de Gómez (F. C. C. A.)
Juan Bazet y Cía — Chabás (F. C. C. A.)
Ciro Botturi y Cía. — San Guillermo (F. C. C. A.)
Nicolás Lucente e Hijo — Arroyo Seco (F. C. C. A.)
Laplace y Cía. — Elortondo (F. C. C. A.)
Mario Locatelli y Cía. — Suardi (F. C. C. A.)
Ruiz y Alessandria — S. Jose de la Esq. (F. C. C. A.)
Leone Hnos. y Cia. — Medano de las Cañas (F.C.C.A.)
C. Martinetti y Cia. — Hernando (F. C. C. A.)
Canepa y Villa — Santa Fe (F. C. C. A.)
Lorenzo Molina — Colonia Felicia (F. C. Santa Fe)
Mainetti y Gavazzi — San Cristobal (F. C. Santa Fe)
Pompeyo Moro — San Carlos Centro (F. C. Santa Fe)

PROVINCIA DI CORDOBA

Buthet y Cía. — Ballesteros (F. C. C. A.)
Villavicencio y Cía. — Cruz (F. C. C. A.)
C. Truccone y Sola — Freyre (F. C. C. A.)
José Migliorati y Cía. — Morteros (F. C. C. A.)
Constancio Giraudo — Oliva (F. C. C. A.)
Fulgencio Lapedra, Oncativo (F. C. C. A.)
Carlos A. Vismara — Rio Cuarto (F. C. C. A.)
Boglione y Rabbi — Santa Clara (F. C. C. y R.)

SANTIAGO DEL ESTERO

Luis Pizzorno — Santiago del Estero (F. C. C. A.)

TUCUMAN

Banco Comercial de Tucumán (F. C. C. A.)

SALTA

Luis Bartoletti — Salta (F. C. C. N.)

RIO NEGRO

Primo Capraro — Bariloche (F. C. S.)

PROVINCIA DI ENTRE RIOS

José Re y Hnos. — Diamante (F. C. E. R.)

PROVINCIA DI CORRIENTES

Miguel Villa — Goya (Ctes.) (F. C. E. R.)

SAN JUAN

Banco Italo-Argentino — San Juan (F. C. P.)

PROVINCIA DI SAN LUIS

Francisco Piscopo — Mercedes de San Luis (F. C. P.)

Sottoscrizioni ottenute da questo Banco sino ad oggi nella Repubblica Argentina Lit. 100.000.000

BANCOS

BANCO POPULAR ARGENTINO

Sociedad Cooperativa de Crédito (Ltda.)
370 — BARTOLOME MITRE — 370
Capital realizado . . . . $ 10.514.886.—
Reservas efectivas . . . . " 8.362.000

$ 18.876.886

ABONA POR DEPOSITOS

En cuenta corriente . . .	Sin interés
A plazo fijo de 60 días	2 o/o
A plazo fijo de 90 días	3 ½ o/o
A plazo fijo de 180 días	4 ½ o/o
En Caja de Ahorros, después de 60 días, hasta $ 20.000	4 o/o
En Caja de Ahorros Popular, hasta $ 5.000, después de 30 días	5 o/o
A mayores plazos . . .	Convencional

El Banco acuerda descuentos a comerciantes, industriales o particulares que tengan cuenta corriente o caja de ahorro o que la abran en adelante.
Da giros y cartas de crédito para el interior y exterior.
Administra propiedades urbanas y rurales.
Alquila cajas de seguridad.
Se encarga de cobranzas, compra y venta de títulos, y en general efectúa toda clase de operaciones bancarias.

JUSTO M. SAENZ.
Abril de 1919. Gerente.

BANCO DE LA NACION ARGENTINA
Fundado en 1891

Casa Central — Buenos Aires — Calles Rivadavia 363 al 399 y Reconquista 15 al 39
Capital, m|n 138.560.000.25 — Fondo de reserva, o|s $ 19.207.571.24

SUCURSALES Y AGENCIAS EN LA CAPITAL

Belgrano, Cabildo 1900, esquina Sucre. — Boca del Riachuelo, Almirante Brown 1101. —Flores, Rivadavia 7000, esquina Pedernera, con Agencia en los Nuevos Mataderos.—General Urquiza, Bauness esquina Cullen. —No. 1. Montes de Oca 1699, esquina California 1191. — No 2. Entre Ríos 1201, esquina San Juan 1802. — No. 3. Corrientes 3399, esquina Gallo 401. — No. 4. Bernardo de Irigoyen 1000, esquina Carlos Calvo. — No. 5. Rivadavia 2828. — No. 6. Santa Fe 2299. — No. 7. Caseros 2965, Parque Patricios. — No. 8. Triunvirato 734. — No. 9. Santa Fe 4526. — No. 10. Independencia 3626. —No. 11. Aduana de la Capital. — No. 12. Callao 76 al 84. — Oficina de Depósitos Judiciales, en el Palacio de Justicia.

180 sucursales y agencias en el interior de la república

TASA DE INTERES

El Banco abona (moneda legal solamente):

	Anual
Por depósitos en Cuenta Corriente	Sin interés
Por depósitos a Plazo Fijo, con o sin libreta, a 3 meses	3 o/o
Por depósitos a Plazo Fijo, con o sin libreta, a 6 meses	4 o/o
Por depósitos a Plazo Fijo, por mayor plazo	Convencional
Por depósitos en Caja de Ahorros después de 60 días, hasta $ 20.000	4 o/o
El Banco cobra:	Anual
Por adelantos en Cuenta Cte.	8 o/o
Por descuentos de pagarés de comercio y letras de pago integro hasta 6 meses de plazo	Convencional
Por descuentos de letras con amortización	7 o/o

El Banco de la Nación Argentina vende letras de cambio sobre Alemania, Austria, Hungría, Inglaterra, Francia, España, Italia, Suecia, Noruega, Rusia, Portugal, Finlandia, Bélgica, Holanda, Suiza, Turquía, Serbia, Rumania, Grecia, Bulgaria, Asia, Africa, Oceanía, Estados Unidos de Norte América, Canadá, Chile, Brasil, Uruguay y Perú.

LEY ORGANICA DEL BANCO DE LA NACION ARGENTINA

"Artículo 1o. La Nación responde directamente de los depósitos y operaciones que realice el Banco."

Buenos Aires, enero 1o. de 1920. — Gerentes: Julián J. Solveyra y Gaspar Cornille.

BANCO EL HOGAR ARGENTINO

Avenida de Mayo 836 — Tiene casas y departamentos en alquiler, en esta capital y pueblos suburbanos.

Banco Hipotecario Nacional

CONDICIONES GENERALES DE LOS REMATES

1.o Los remates están sujetos a la aprobación del Directorio dentro de los quince días de efectuados, y se harán por cuenta del deudor, con sujeción a las leyes Nos. 8172 y 9150.

2o. El comprador podrá continuar con la hipoteca que reconoce la propiedad, abonando la diferencia entre la deuda actual y el precio de compra.

3o. Todo comprador abonará en efectivo al firmar el boleto el 5 por ciento de seña y el 1 por ciento de comisión.

4o. Los títulos de propiedad pueden ser revisados en el archivo del Banco antes del remate.

5o. Por mayores informes, ocúrrase a las oficinas del Banco.

Edictos judiciales

El señor juez de 1a. instancia en lo civil de la capital de la república doctor don Matías Mackinlay Zapiola, ha dispuesto se cite, llame y emplace por el término de treinta días, contados desde la primera publicación del presente, a todos los que se consideren con derecho a los bienes dejados por don AUGUSTO o DESIDERIO DESNOYERS, o AUGUSTO o DESIDERIO DUNOYER, ya sean como herederos o acreedores, para que dentro de dicho término comparezcan a deducir sus acciones en forma, por ante su juzgado y secretaría del que suscribe, bajo apercibimiento de lo que hubiere lugar por derecho. — Buenos Aires, febrero diez y nueve de 1920. — Doctor Nicolás González Iramain, secretario. V|23|2|920.

Por disposición del señor juez de 1a. instancia en lo civil de la capital federal, doctor Fernando Klappenbach, se cita, llama y emplaza por el término de treinta días a contar desde la primera publicación del presente, a todos los que se consideren con derecho a los bienes dejados por fallecimiento de don CATALDO GRECO, ya sean como herederos o acreedores, para que dentro de dicho término comparezcan por ante su juzgado y secretaría del que suscribe a deducir sus acciones en forma, bajo apercibimiento de lo que hubiere lugar por derecho. — Buenos Aires, 28 de agosto de 1919. — José M. Gutiérrez Sáenz Valiente, secretario. V. 12|8|20.

El señor juez de 1a. instancia en lo civil de la capital de la república, doctor don Roberto Bunge, ha dispuesto se cite, llame y emplace por el término de treinta días, contados desde la primera publicación del presente, a todos los que se consideren con derecho a los bienes dejados por don DAMIAN PARDELLA, ya sean como herederos o acreedores, para que dentro de dicho término comparezcan a deducir sus acciones en forma, por ante su juzgado y secretaría del que suscribe, bajo apercibimiento de lo que hubiere lugar por derecho. — Buenos Aires, febrero 10 de 1920. — F. M. Alsina, secretario V. 11|3|920.

Por disposición del señor juez de 1a. instancia en lo civil de la capital doctor Juan Carlos Lagos se cita y emplaza por el término de 15 días a contar desde la primera publicación del presente a don MARIANO PEREZ FERNANDEZ y don FELIPE MELGAREJO DELGADO, para que dentro de dicho término comparezcan ante su juzgado y secretaría del autorizante a estar a derecho en la ejecución que le sigue don LUIS TERRAGNO por cobro hipotecario, bajo apercibimiento de nombrárseles defensor de ausentes. — Buenos Aires, noviembre 27 de 1919. — José F. Oderigo, secretario. V. 25|2|920.

El señor juez de 1a. instancia en lo civil de la capital de la república doctor don Roberto Bunge, ha dispuesto se cite, llame y emplace por el término de treinta días, contados desde la primera publicación del presente, a todos los que se consideren con derecho a los bienes dejados por don GABINO MENENDEZ, ya sean como herederos o acreedores, para que dentro de dicho término comparezcan a deducir sus acciones en forma por ante su juzgado y secretaría del que suscribe, bajo apercibimiento de lo que hubiere lugar por derecho. — Buenos Aires, diciembre 30 de 1919 — Doctor F. D. Quesada, secretario. V|3|3|920.

El señor juez de primera instancia en lo civil de la capital de la república doctor don Juan Carlos Lagos, ha dispuesto se cite, llame y emplace por el término de treinta días, contados desde la primera publicación del presente, a todos los que se consideren con derecho a los bienes dejados por LUIS OLIVETO, ya sean como herederos o acreedores, para que dentro de dicho término comparezcan a deducir sus acciones en forma por ante su juzgado y secretaría del que suscribe, bajo apercibimiento de lo que hubiere lugar por derecho. — Buenos Aires, diciembre 24 de 1919 — Luis F. Vincent, secretario. V|1|3|920.

El señor juez de 1a. instancia en lo civil de la capital, doctor don Roberto Bunge, ha dispuesto se cite, llame y emplace por el término de treinta días, contados desde la primera publicación del presente, a todos los que se consideren con derecho a los bienes dejados por don ANTONIO CUENCA, ya sean como herederos o acreedores, para que dentro de dicho término comparezcan a deducir sus acciones en forma, por ante su juzgado y secretaría del que suscribe, bajo apercibimiento de lo que hubiere lugar por derecho. — Buenos Aires, febrero 11 de 1920. — Adolfo Rawson, secretario. V. 12|3|920

Banda de música
JUAN APPENINI — YERBAL 2984
C. T. 131, Flores

Profesionales

MEDICOS

Dr. Dinkeldein
Ex médico interno del Hospital Alemán
INTERNAS — SANGRE — SECRETAS
Investigación y tratamiento de la tuberculosis y de la aviariosis hereditaria y adquirida en sus formas ocultas e ignoradas como causas frecuentes de perturbaciones digestivas, circulatorias, nerviosas, de la vista, del oído, parálisis, neuralgias, dolores persistentes de cabeza, etc.) Rebeldes a otros tratamientos. Rayos X. Consultas de 9 a 11 a. m. y de 3 a 7 p. m. — CORRIENTES 1677.

SEÑORAS
y NIÑAS especialmente
Secretas, Urinarias, Estómago Vientre, Pulmón y Debilidad
Nuevo tratamiento de la esterilidad en la mujer y de las menstruaciones dolorosas
Dr. SPINEDI - Rivadavia 1359
De 9 a 12 y de 2 a 8 (Domingos de 9 a 7)

Dra. ALICIA MOREAU
Enfermedades internas de señoras — Martes, jueves y sábados — Consultas de 2 a 4 p. m. — Hidalgo 325 — U. T. 2150, Flores. Perm.

Dr. Mario Cornero
ALMIRANTE BROWN 1289
de 9 a 11 a. m. y 6 a 8 p. m.
Tratamiento específico de la TUBERCULOSIS.
Sífilis: APLICACIONES INDOLORAS DE 606-914
VIAS URINARIAS: Curaciones rápidas por medio de sueros y vacunas antigonocócicas. — Los DOMINGOS, de 9 a 12 a. m., consultas gratis.

ESTOMAGO
ESPECIALISTA
Intestino Vientre Debilidad Enflaquecimiento Sangre y Pulmon
Dr. SPINEDI, Rivadavia 1359
De 9 a 12 y de 2 a 8 (Domingos de 9 a 7)

Consultorio nocturno
SPECIAL PARA EMPLEADOS Y OBREROS
Atendido por el Dr. ADOLFO BERGMAN
Médico del Hospital Pirovano
Consultas, de 9 a 11.
U. T. 2578 Lib. SARMIENTO 1738
V. 26|2|920.

GRABADOS, SELLOS DE GOMA E IMPRENTA
CASA E. BARÉS
SARMIENTO 825 — VICTORIA 537
Bs AIRES — Bs. AIRES
CHAPAS GRABADAS Y ESMALTADAS PARA PUERTAS, FECHADORES NUMERADORES Y PERFORADORAS
PÍDANSE CATÁLOGOS

A Retratarse
a la Sociedad Artística, Carlos Pellegrini 282, hay ascensor. Regalamos peinados y un retrato grande con marco en docena de retratos. El regalo es valioso. Retratos para carnet: dos por 1 peso. Postales finas, $ 4 docena.

Juan B. Darrieux y Cía.
CONSIGNATARIOS
Carretas, forrajes, ingombres, papas
ANDRES LAMAS 825 B. Aires

CIGARRILLOS
La Razón
0.20 Y 0.30

LIQUIDAMOS

2000 pares de botines cabritilla charolada y becerro mate, a pesos 15.90

Casa "Rodriguez"
CORRIENTES 1881, Esquina RAUCH
Coop. Tel. 2239, Central—Bs. Aires
Se atiende pedidos para la campaña

Carmelo Tempone
GARAY 3919 — LORIA 1390
Constructor de obras y cloacas Planos y tasaciones.

Deseo comprar casita
de 2 piezas o terreno 400 v. c. — M. Echeverría Yerbal 5923, depto. 1. V|23|2.

MUEBLES
comedor, dormitorios, máquina coser Singer, otra New Home, piano, colchones, lana, aparador, camas bronce, ropero, cama fierro, mesa, sillas, carpeta felpa, fonógrafo, reloj, biombos, columnas, vendo sueltos o juntos, todo moderno, baratísimos. Casa particular, Salta 564. V. 26|2|920.

Carpintería y Ebanistería
DE A. J. MARCÉROU
ESPECIALIDAD EN INSTALACIONES OBRA BLANCA Y REFACCIONES MUEBLES ARTISTICOS
CORDOBA 823 U. Tel. 3204, Av.

JOVEN
activo, con amplia práctica comercial, buen vendedor, práctico en propaganda, se ofrece. Acepta ofertas para cobrador, viajante o corredor a sueldo y comisión. Referencias óptimas. Por carta a "Activo", oficinas de este diario. V|27|2.

Conservatorio de Música de Buenos Aires
1892-1920
Director fundador: Alberto Williams
Bartolomé Mitre 863. 70 sucursales en la República. Matrícula abierta. Clases el 1o. de marzo. Secretaría a cargo de la señorita Cristina Randle, de 9 a 11 a. m. y de 2 a 6 p. m. V|7|3|d|p|m.

Biblioteca Obrera
CONVOCATORIA
De acuerdo con el artículo 13o. la C. A. convoca a sus asociados a asamblea general de socios para el día 27 de febrero de 1920 en su local social, calle Méjico 2076, a las 8 de la noche, para tratar la siguiente orden del día:
1o. Informe de la C. administrativa.
2o. Balance.
3o. Nombramiento de cuatro titulares en reemplazo de los salientes señores A. Máspero, A. de Giorgio, J. Oriolo y H. Saporiti, tres suplentes y tres revisores de cuenta.
4o. Nombramiento de dos socios para firmar y aprobar el acta.

Angel Máspero, Secretario. Alfredo L. Spinetto, Presidente.
V. 27|2|920.

CONSEJO NACIONAL DE EDUCACION
Instrucción primaria obligatoria y matriculación de los niños de 6 a 14 años.—A los padres de familia, tutores o encargados.

La matrícula escolar es obligatoria para todos los niños de 6 a 14 años de edad, del municipio de la capital, colonias y territorios nacionales; y los padres, tutores o encargados que no inscriban a los niños que tengan bajo su dependencia, incurren en multa de $ 5 a 100 m|n (arts. 17 y 44, inciso 8, Ley 1420).

Con el objeto indicado, la matriculación o inscripción de alumnos se efectuará desde el 2 de enero en los Consejos Escolares; en los locales de las escuelas a que concurrirán los niños, en la forma y fecha indicadas en los carteles que el Consejo Nacional de Educación fija en los frentes de las escuelas y en los parajes visibles de la capital.

Para mayores datos e informes, dirigirse a la Oficina de Obligación Escolar del Consejo Nacional de Educación, calle Rodríguez Peña No. 953, de 12 a 6 p. m. V|29|2|920. El secretario general.

VI EMPRESTITO NACIONAL ITALIANO

Ha sido postergada la fecha de la clausura del empréstito hasta el 10 de abril.

"Los italianos de la Argentina acudirán en masa en auxilio de la patria lejana satisfechos de contribuir, no solamente, a robustecer sus prestigios en el exterior, sino también a fortificar la situación interna".

(Mensaje del ministro Nitti a los italianos en la Argentina).

Nota: Espacio cedido gratuitamente por la

Compañía Italo Argentina de Electricidad

JOSE MOMO
AGENCIA DE PERIODICOS Y REVISTAS DE ITALIA Y ESPAÑA

Se aceptan suscripciones a cualquier punto. Por año: "L'Asino", $ 6 m|n; "L'Avanti", $ 20; "La Critica Sociale", $ 7; "El Socialista" de Madrid, $ 20; "Nuestra Palabra", $ 6. Se acepta a cuenta por semestre y trimestre.

Por cualquier pedido, dirigirse exclusivamente a JOSE MOMO, Méjico 2162. — Buenos Aires. — Nota: El pago es adelantado. No se efectúa ningún envío sin recibir su correspondiente importe

Remate

de los terrenos municipales ubicados en el trazado de la avenida Presidente Roque Sáenz Peña, entre San Martín y Florida

El Banco Municipal de Préstamos, comisionado por el señor intendente municipal de esta capital, venderá en pública subasta, el 26 de febrero, a las 4 p. m., en su local de la avenida de Mayo 1073, los lotes de terreno cuyos números, dimensiones y linderos a continuación se expresan, bajo las condiciones establecidas en la ordenanza y decreto reglamentario dictados, respectivamente, el 6 y 23 de enero ppdo., cuyas copias y escrituras de dominio podrán ser examinados en el referido local, todos los días hábiles, de 11 a. m. a 5 p. m.

EL LOTE No. 1, ubicado con frente a las calles B. Mitre, Florida y la avenida Roque Sáenz Peña, se compone de 40m98 al Norte, sobre la calle Bartolomé Mitre, 6 metros en la ochava en la esquina de esta última calle y la de Florida, 8m57 con frente al Oeste sobre la calle de Florida, 6 metros en la ochava formada en la esquina de esta última calle y la avenida Roque Sáenz Peña, 37m20 con frente al Suroeste sobre la citada avenida, 20 metros en el costado Sureste, lindando con el lote 2, y 24m73 en su costado Este, lo que encierra una superficie de 1.309.1390 metros cuadrados.

Base para su venta, la suma de mil trescientos treinta y tres pesos con treinta y tres centavos moneda legal ($ 1.333,33 m|l.) el metro cuadrado, igual a las dos terceras partes en que ha sido avaluado por la comisión especial de tasación.

EL LOTE No. 2, mide 20 metros de frente al Suroeste, sobre la avenida Presidente Roque Sáenz Peña, 20 metros en su contrafrente, lindando con propiedad particular, y 20 metros también de fondo en sus costados Noroeste y Sureste, lindando con los lotes 1 y 3, respectivamente, siendo su superficie de 400 metros cuadrados.

Base para su venta, la suma de ochocientos pesos moneda legal ($ 800 m|l.) el metro cuadrado, igual a dos terceras partes en que ha sido avaluado por dicha comisión.

EL LOTE No. 3, compuesto, como el anterior, de 20 metros de frente sobre la avenida Roque Sáenz Peña, 20 metros en su contrafrente al Noreste, lindando con propiedad particular y 20 metros en sus costados Noroeste y Sureste, lindando con los lotes 2 y 4; su superficie es de 400 metros cuadrados.

Con la misma base que el lote No. 2.

EL LOTE No. 4, mide 20 metros de frente al Suroeste sobre la avenida Roque Sáenz Peña, 20 metros en su costado Noroeste, lindando con el No. 3, ya deslindado, 10m70 en su costado Noroeste, 8m91 en su costado Este, 8m87 en su costado Norte, lindando con estos tres últimos lados con propiedades particulares, y 22m20 en su costado Sureste, lindando con el lote 5, lo que encierra una superficie de 392.4502 metros cuadrados.

Con la misma base que los dos precedentes lotes.

EL LOTE No. 5, mide 40 metros de frente al Suroeste sobre la avenida Presidente Roque Sáenz Peña, 4 metros en la ochava formada por la citada avenida y la calle San Martín, 40m66 en su frente al Este sobre la calle San Martín, teniendo por costado Norte una línea de 19m19 de largo donde forma un martillo en contra de 0m37, siguiendo otra línea de 4m47, lindando en todos estos lados con propiedad que fué de la sucesión de Plácido Marín, y finalmente mide 22m20 en su costado Noroeste, lindando con el lote 4 antes deslindado; corresponde a este lote una superficie de 1016.2095 metros cuadrados.

Base para su venta, un mil pesos moneda legal ($ 1.000 m|l.) el metro cuadrado, igual a las dos terceras partes en que ha sido tasado por la comisión especial de tasación.

El comprador abonará en efectivo, en el acto del remate, además del 2 o|o de comisión de martillero, que será a su cargo, el 8 o|o de seña, que perderá si no concurre a firmar la escritura cuando sea requerido al efecto, quedando rescindida la compraventa. El resto del precio se abonará al contado o dentro de un plazo que no exceda de diez años en cuotas proporcionales, con pagarés hipotecarios de siete por ciento de interés anual, pagadero por semestres adelantados.

Quedan excluídas de la venta las construcciones, plantaciones y efectos existentes en los mencionados terrenos.

Las escrituras traslativas de dominio de los lotes designados con los números 1, 2 y 3 serán extendidas en el registro del escribano don Vicente Hoyo y las de los lotes 4 y 5 en el registro del escribano don Máximo Piñeiro.

V|26|2|920.

HONORABLE CAMARA DE DIPUTADOS DE LA NACION

Llámase a licitación conjunta para la impresión del Diario de Sesiones volante y permanente de la honorable cámara en el período legislativo de 1920, de acuerdo con las bases y condiciones aprobadas por el señor presidente, que los interesados pueden recabar del cuerpo de taquígrafos, de 2 a 6 p. m., y que se insertan en el Boletín Oficial. El acto tendrá lugar el lunes 22 de marzo de 1920, a las 2 p. m., en el despacho del señor secretario. — Buenos Aires, febrero 12 de 1920. — Gregorio Dillón, director del cuerpo de taquígrafos.
V. 14|2|920.

BEBILES Y ENFERMOS:
PARA CURARSE DE UNA ENFERMEDAD O PARA EVITAR, LA HAY NECESIDAD DE
FORTALECER EL ORGANISMO
CHARQUINA



ES EL ALIMENTO FISIOLOGICAMENTE MAS COMPLETO.

Concesionarios exclusivos:
Compañía Argentina de Representaciones
MAIPÚ 73 (2o. piso) BUENOS AIRES

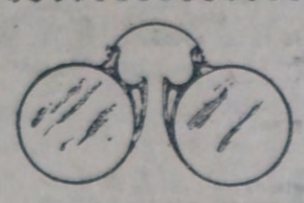

GRATIS
Examen de la vista
En GABINETE FISICO MODERNO. — Si usted quiere conservar su vista, visite este INSTITUTO y GRATIS COMPLETAMENTE se le hará un examen minucioso de sus ojos.
Anteojos o lentes enchapados en oro, 14 ks., desde $ 5. Doble fino, desde $ 8
Carey, imitación, desde. . . . . $ 6. Níquel, desde.. $ 4
Instituto Optico Oculístico V. Navarro, Cerrito 188, Buenos Aires
Mencionando este aviso se hará el 15 o|o de descuento. Perm

Fábrica eléctrica de colchones y elásticos
DE PEDRO CARDANI

Marca registrada
VENTAS POR MAYOR Y MENOR
RIVADAVIA 1689 (Plaza del Congreso)
Unión Telef. 98, Lib. Coop. Telef. 1208, Central
BUENOS AIRES
Toda clase de artículos de colchonería, tapicería y lana. Fábrica de crin y plumas. Gran stock de lana y cotín a precios baratos. Hagan sus pedidos y se convencerán.

Aux Charpentiers
MEXICO 1302
CASA ESPECIAL en ROPA para TRABAJO y para el CAMPO
FUNDADA EN 1888

PANTALONES AMERICANOS con pechera muy prácticos

Soliciten catálogo y muestras
Maynard & Fèvre
SUCESORES DE LOUIS POT Y MAYNARD
Perm. 7

A $ 0.75 DISCOS DOBLES
Liquida la acreditada «Casa Chica»
Compra gramófonos, victrolas y discos de cualquier marca en buen estado; tratándose de la venta de gramófonos con discos, tenemos personal para la compra a domicilio; debiendo indicar marca del aparato, cantidad de discos, hora para poder tratar y, si es posible, tranvías que dejen bien, para mayor rapidez.
GRAMOFONOS DE SEGUNDA MANO, CON 6 PIEZAS Y 200 PUAS, LOS HAY DESDE. . . $ 25
DISCOS USADOS — Cambiamos discos usados doble cara por otros también usados, debiendo abonar $ 0.30 por el cambio de cada disco. Cuerdas Suizas acabamos de recibir: de 18 milímetros, $ 3.50; de 20 m|m., $ 4.50; de 22 m|m., $ 5; de 25 m|m., $ 5.50. Para gastos de envío agregar $ 0.20. Tapas Record legítimas, $ 2. Bocinas de fonógrafos, nos encargamos de pintarlas a nuevo por el irrisorio precio de $ 3.50.
«CASA CHICA», de A. Ward, calle Salta 676
U. T. 191 RIVADAVIA
Cerramos a las 8 de la noche — No tenemos sucursales

CASA MARTINEZ
Limpiar y planchar un traje . . . . . $ 7
Teñir y planchar un traje . . . . . $ 4
TINTE GARANTIDO
Se alquilan trajes de etiqueta
UNION TELEF. 4621. LIBERTAD
Victoria 942

EL ALMIDON MARCA "TIGRE"
Es el mejor para planchado de lujo
Perm.



MANIQUI
La France Ortega
B. MITRE 1123
INDEPENDENCIA 3025
La más importante fábrica de América
BUENOS AIRES
Sucursal en Montevideo
SORIANO 965

VENEREAS-SIFILIS-PIEL
Dr. SARACENI
ESPECIALISTA
Cura rápida de la Blenorragia y Orquitis. APLICA EL 606-914
8 a 11 a. m. y de 2 a 8 p. m.
1777 — CORRIENTES — 1777

LA CERVEZA "Quilmes Cristal" ES LA MEJOR

POR MES $ 2.
Núm. suelto 10 centavos
Porte pago

LA VANGUARDIA

POR MES $ 2
Núm. suelto 10 centavos
Porte pago

Redacción: U. Tel. 3815. Av.

DIARIO DEL PARTIDO SOCIALISTA

FUNDADO EL 7 DE ABRIL DE 1894

Administración: U. T. 3570. Av.

Año XXVI — Número 4551. Buenos Aires, Lunes 23 de Febrero de 1920 EDICION DE PAGINAS Red. y Adm., Reconquista 675

Es propiedad. Prohibido su reproducción parcial o total.

LA MUJER Y LAS ELECCIONES

Conviene decir dos palabras acerca de la actitud que deben asumir las mujeres conscientes de nuestro país frente al intenso proceso electoral que se desarrolla en estos momentos, y que culminará en los comicios del 7 de marzo próximo. La cuestión ofrece para nosotros un doble interés. Nuestro partido es el único que ha incorporado a su programa las reivindicaciones relativas a la implantación del sufragio universal, sin distinción de sexos, y a la extensión a la mujer de todos los derechos civiles de que goza el hombre. Es, también, nuestro partido el que ofrece mayor interés al conjunto de las mujeres argentinas debido a que una gran parte de sus aspiraciones se halla estrechamente relacionada con el trabajo de las mujeres y de los niños, la elevación de las condiciones de vida del pueblo, la difusión de los hogares higiénicos y confortables, la educación e instrucción de los niños, la libertad de conciencia, la implantación del divorcio y el libre acceso de la mujer a todas las formas de acción política, social y profesional. Tenemos, pues, un muy justificado derecho de ocuparnos de estas cosas, y hasta abrigamos la legítima pretensión de que nuestra palabra sea seria y serenamente escuchada.

El papel que deben asumir frente a la campaña electoral las mujeres socialistas y las esposas de nuestros compañeros está de antemano trazado. Ellas deben ponerse resueltamente al servicio de nuestra causa, contribuyendo, en estos días de propaganda febril, a intensificar su eficacia y colaborando activamente con el Partido el día de las elecciones, para aliviarlo de ciertas tareas y para poner en los actos comiciales una nota nueva que contribuiría poderosamente a cambiar el aspecto de estas contiendas y a educar políticamente a la mujer.

¡Cuánto han podido hacer, cuánto podrían hacer aún las mujeres socialistas en favor de la actual campaña del Partido si se decidieran de una vez a salir de sus escondites para agruparse en comité auxiliar y lanzarse decididamente a la acción! Hay decenas de miles de hojas volantes y manifiestos para distribuir, y esta tarea nadie podría desempeñarla más fácil y eficazmente que las mujeres socialistas, concurriendo para ello a las grandes reuniones populares, estacionándose a la salida de las fábricas y talleres para alcanzarlas a los obreros, y aprovechando hasta de su presencia en los teatros, cinematógrafos y festivales. ¿Podría avergonzarse de esta tarea alguna mujer socialista? ¿No trabaja, acaso, nuestro partido en una obra de dignificación humana y de progreso moral que debe enorgullecernos en cualquier momento y en cualquier lugar? ¿No aspira nuestro partido a libertar a la mujer de las cadenas que más la humillan—que no son siempre las que más se ven — para que la familia del porvenir llegue a ser la natural expansión de dos seres que viven libres y felices en una misma comunidad de ideas y de sentimientos? A grande honor habrían de tener estas actitudes las mujeres socialistas que se sintieran poseídas de la energía necesaria para asumirlas.

Apenas nos parece necesario insitir sobre los eficaces servicios que podrían prestar al Partido las mujeres socialistas el día mismo de la elección. Aparte de las tareas de distribuir con profusión las listas de nuestros candidatos y de decidir por medio de consideraciones persuasivas algún voto vacilante o remiso, las mujeres podrían realizar una obra extremadamente novedosa y útil a la vez. El número de fiscales de que habrá menester nuestro partido para controlar las elecciones alcanzará, probablemente, a unos novecientos o mil. Estos compañeros se verán obligados a permanecer en el comicio durante unas nueve o diez horas continuas sin alejarse de las mesas, pues eso obligaría a ser reemplazados por suplentes, cosa poco factible tratándose de tan considerable número, o a interrumpir el control indispensable de la elección. ¡Qué lindo sería que, a la hora oportuna, cada uno de nuestros fiscales recibiera, servida por femeninas manos amigas, una reparadora merienda consistente en dos sandwichs, una empanada de dulce y media botella de cerveza, el todo limpito, sabroso y fresco!

No es nuestro propósito, como podría suponerlo maliciosamente algún espíritu demasiado suspicaz, mantener a la mujer confinada a las tareas de la cocina. Todo lo contrario. Tratamos de que las mujeres socialistas empiecen a contribuir a los trabajos electorales del Partido con las aptitudes actualmente más generalizadas y más propias de su sexo.

El papel de las mujeres socialistas en la presente campaña electoral queda, pues, trazado de una manera clara y precisa. No abrigamos la pretensión de que él no pueda ser ampliado con otras formas de contribución distintas de las que acabamos de señalar. Es demasiado sabido que las mujeres suelen sacar de su ingenio propio todos los recursos que necesitan para el logro de sus planes, y nosotros confiamos en ese rasgo peculiar. Pero desearíamos verlas en la obra cuanto antes porque su decisión y su empeño serían prenda segura de triunfo.

Por lo que respecta a la actitud que deben asumir frente a las próximas elecciones las mujeres que no están con o cerca de nosotros, la cuestión es la misma o muy parecida y sólo difiere en la forma con que debe ser encarada. El sufragio — hay que decirlo una vez más — no constituye un fin en sí mismo sino que es un medio o instrumento para alcanzar una finalidad determinada. La mujer que no posea, al menos en estado de simple esbozo, algunas ideas políticas definidas, no puede sentir la necesidad del voto, y si lo tuviera a su alcance no sabría qué hacer con él, salvo que quisiera regalarlo por razones sentimentales. Nuestro partido es la única fuerza política que al mismo tiempo que reclama para la mujer el voto político, le señala, en su propio beneficio, cuáles son las finalidades que debe tratar de alcanzar con su uso inteligente y metódico.

El Partido Socialista es la única agrupación política de verdad que está sinceramente interesada por el sufragio femenino. Los demás partidos lo temen, especialmente después de las experiencias en gran escala que se han hecho últimamente en Europa y de las que ha resultado, contrariamente a lo que esperaban conservadores y clericales, que el voto de la mujer ha servido para confirmar y acentuar la evolución política democrática. El Partido Socialista es el único que lucha sinceramente por la participación de la mujer en la política, porque sabe que para hacer de la mujer una colaboradora eficaz de su obra es necesario libertarla previamente de las numerosas influencias que la mantienen atada a la ignorancia, a la rutina y a la hipocresía, para elevarla hasta las más altas preocupaciones de su tiempo.

Para los conservadores y clericales la concesión del voto a la mujer y su participación en la vida política representan uno de los peligros más temibles. Saben ellos muy bien que con este nuevo género de actividad las mujeres perderán la excesiva docilidad que hoy muestran para ciertas cosas, adquirirán una independencia que las hará dueñas de sí mismas y desertarán para siempre de los templos para consagrar sus horas libres a la frecuentación de bibliotecas y centros políticos y a la lectura o discusión de los grandes temas del día. Y todo esto conducirá a las mujeres a engrosar el ejército de los que luchan por renovar sustancialmente las condiciones de la actual sociedad.

Conceder el voto político a la mujer significa entregarle el arma que necesita para combatir, en nuestras filas y al igual nuestro, por su propio bienestar y por el de su compañero inseparable, el hombre. Puede la política contemporánea, especialmente en el orden municipal, señalar algunos hechos que no encuadran rigurosamente dentro del marco que acabamos de trazar. No importa. El hecho de que sean solamente los partidos democráticos los que aspiran a incorporar a la mujer a la vida política activa, demuestra que, si se quiere hacer política, la mujer deberá incorporarse a la obra que está realizando el pueblo. Si no, no hará nada.

Pida mañana
"La Vanguardia"
Traerá **graves denuncias** sobre **defraudaciones** hechas al fisco por grandes **empresas ferroviarias** en connivencia con **diputados y ministros.**

La liga patriótica y la huelga de automóviles

¿Dónde está esa brigada de chauffeurs?

Es sabido que apenas se constituyó la liga patriótica, su primera preocupación fué la de organizar una brigada de chauffeurs destinada a mantener a raya a los huelguistas y asegurar a nuestra gran urbe un servicio ininterrumpido de automóviles puesto a cargo de un numeroso grupo de valientes y denodados varones.

Todo el mundo descansaba tranquilo en esta promisora iniciativa de la liga patriótica, cuando hete aquí que, llegado el momento de la prueba, el público hubo de sufrir la más dolorosa de las decepciones. La ausencia de automóviles, tanto más notoria cuanto que ella se produce en pleno carnaval, se prolonga en forma absoluta y alarmante sin que la liga patriótica se haya decidido a hacer entrar en acción la formidable brigada de chauffeurs que mantenía cuidadosamente reservada para estas grandes y heroicas ocasiones.

Y lo más sensible en todo esto no consiste solamente en el hecho, tan lamentable, de no disponerse, en ciudad tan extensa y populosa como la nuestra, de un modesto automóvil ni de un miserable fiacre. Lo grave reside en que ni los mismos propietarios de automóviles pueden vencer la aprehensión que les produce la simple idea de salir a la calle, abatimiento que sólo puede atribuirse a la actitud silenciosa y totalmente prescindente que guarda la liga patriótica en la actual emergencia.

Dadas las reconocidas dotes de valor indomable que adornan al presidente de la liga y a sus dignos secuaces, no está permitido atribuir a debilidad o cosa parecida la actitud que, con tan grande extrañeza pública, ha asumido aquella resonante institución frente a la huelga de automóviles. Es esto precisamente lo que más pica la curiosidad pública, obligando a cada cual a preguntarse: ¿dónde está esa brigada de chauffeurs?

La convención radical de esta noche

El órgano oficial da como un hecho seguro que la reunión de la convención del partido será la última, y que en ella "se proclamará la lista de candidatos a diputados nacionales íntegramente".

Si hay algo que asombra en la noticia que nos ocupa, es el tono de absoluta seguridad con que se dan como definitivamente zanjadas las "asperezas" que han dividido hasta aquí la convención.

¿Es que el señor Irigoyen ha acabado por triunfar de las veleidades de independencia de los convencionales que aparecían contrarios a sus imposiciones?

Es lo que veremos esta noche, si es que, como lo asegura con tanto aplomo el órgano citado, la convención logra obtener quórum y eligir los candidatos del partido.

DE ITALIA

Impresiones de un estudiante argentino

PARRAFOS DE UNA CARTA INTERESANTE

Publicamos a continuación algunos párrafos contenidos en una carta dirigida a don Enrique Beltrami, de Buenos Aires, por su sobrino el joven Carlos Beltrami, que se halla desde hace cinco años en Milán entregado a los estudios de ingeniería civil. Es tan espontánea la indignación que provoca en el joven Beltrami la vida fastuosa de los "enriquecidos durante la guerra", y tan honda la emoción con que describe la ayuda prestada por los trabajadores italianos a los hambrientos niños de Viena, que su lectura resulta no sólo interesante sino también profundamente conmovedora:

"Por la carta de ..... me informo de que también allí la vida es cara y difícil. Pero pienso que por más crítica que sea la situación, no será tanto como la que soportamos en Italia en estos momentos.

¡Miseria, gran miseria, más miseria! ¡He ahí la verdadera condición de la mayoría de los italianos!

Los ricos, que han robado el dinero al gobierno, es decir al pueblo, durante la guerra, en tanto éste se hacía matar en las trincheras, hoy se lo pasan en medio de la opulencia, comprando a precios fabulosos los pocos víveres existentes, gastando grandes sumas para satisfacer sus deseos deshonestos, haciendo ostentación de un lujo escandaloso, mientras la miseria más siniestra es la nota obligada, el "leitmotiv". ¡Y ésta es la gente que insulta y habla contra el bolshevikismo!

¡Pobres desgraciados que sólo merecen la horca y el desprecio!

Esta clase de capitalistas sórdidos, a quienes se designa con el nombre oprobioso de "tiburones", han reducido a Italia a un hospital y cementerio. ¡Y son ellos quienes quieren aún hacer destilar de nuestra miseria gotas de oro!

Mas la paciencia humana tiene un límite, que no se puede ultrapasar.

Los 156 diputados socialistas elegidos en las elecciones de noviembre ppdo., son una amenaza y una severa admonición: el pueblo está cansado y enojado; podría jugar una última carta, una muy formidable carta: la revolución. Y entonces, quien no estuviere con nosotros estará contra nosotros, como dijo Jesucristo.

La exasperación del hombre es ciega: nacen conflictos, tumultos que acaban con muertos y heridos. La culpa es del proletariado, afirman las clases burguesas y la prensa mercenaria y patriotera, que no tienen ni amor ni piedad. ¡Sí, tienen razón nuestros adversarios! Este inhumano proletariado — ¡oh, sublime ejemplo de generosidad y solidaridad! — ha decidido dividir sus 1.750 gramos de pan, sus 150 gramos de aceite y de tocino, sus 1.500 gramos de arroz y de fideos, sus 100 gramos de queso con los pobres y hambrientos niños de Viena, que las municipalidades socialistas traerán a Italia y mantendrán durante cuatro meses.

Hoy, (29 de diciembre de 1919), sale un tren con 1.000 niños acompañados por el alcalde, nuestro compañero Caldara, con rumbo a Milán. En los días sucesivos saldrán otros más. Todas las organizaciones obreras han hecho circular listas de suscripción "Pro bimbi di Vienna". Nosotros, jóvenes socialistas, recolectamos para el mismo fin, en el solo día de Navidad, más de 30.000 liras.

Los obreros tranviarios han decidido mantener 30 niños por su propia cuenta. Los obreros ferroviarios han puesto a disposición de la municipalidad de Milán una espléndida "Villa", que ellos poseen en las playas de San Mauricio, y donde antes solían llevar a sus hijitos enfermos.

El proletariado italiano, con un ejemplo digno de sus nobles y generosas tradiciones, que lo rodea de una aureola de honor, demuestra que si su gobierno ayer lo mandó a matar al austriaco — el austriaco que los falsos historiadores llaman el enemigo secular de Italia — hoy, concluída la inútil matanza, pasada la guerra, tiende sus brazos al desgraciado hermano y arranca a sus hijitos de la miseria y de la muerte.

¡Sobre las sangrientas barreras que marcan las fronteras de los estados, pasa la radiosa majestad del amor y de la fraternidad humana!

Yo no sé si estos pesueños episodios de solidaridad que divinizan nuestra vida, han surcado el océano y llegado hasta la Argentina".

COMO EN EL VIEJO RÉGIMEN Ó ALGO PEOR

UN COMITÉ RADICAL DE EMPLEADOS PÚBLICOS

Todos los gobiernos oligárquicos han tenido un fuerte apoyo en los empleados públicos. De ahí que siempre se haya podido precisar cuántos votos daría a los candidatos del gobierno esta o la otra repartición del estado.

El secreto de esa fuerza reside, no sólo en el concurso más o menos espontáneo de los que viven del presupuesto, a veces desempeñando funciones útiles, sino en el aporte forzoso de votos con que ellos deben contribuir al éxito de los que mandan.

La reforma electoral que colmó los anhelos del radicalismo, previó precisamente el caso de los empleados que pudieran valerse de la influencia de su puesto para presionar a sus subordinados en época electoral, prohibiendo a aquéllos formar parte de clubs políticos, con lo que se evitaba a la vez que el gobierno corrompiera la conciencia de los ciudadanos, atrayéndoselos con el cebo de un puesto público.

Sin embargo, los gobernantes "reparadores" muestran sus "probidades" en esta materia como en tantas otras. Resulta que nada menos que 36 empleados públicos forman parte de la convención radical de la capital que está por elegir candidatos a diputados.

Con tal contingente de delegados absolutamente fieles, se explica que el señor Irigoyen quiera tener el privilegio de designar candidatos y decretar proscripciones, y es también menos extraña la rebelión de muchos "correligionarios".

Lo peor es que esos empleados y delegados, no sólo servirán al presidente para sus menesteres caseros: será a la vez empresa electoral digna de tenerse en cuenta. Por rara casualidad, la mayoría de aquéllos tienen peones a sus órdenes, ejerciendo jurisdicción en reparticiones como la aduana y algunas dependencias municipales.

Exactamente como bajo el régimen oprobioso, repudiado por el titulado radicalismo.

Proclamación de los candidatos socialistas

EL 28

El Comité Ejecutivo resolvió que la proclamación pública de los candidatos a diputado nacional se efectuara el sábado 28 del corriente.

Ayer ha quedado ajustado el arrendamiento para esa noche del teatro Coliseo.

De acuerdo con lo resuelto por el Comité Ejecutivo, los candidatos tomarán asiento en el escenario, abriendo el acto el secretario general del Partido, diputado de Tomaso, y hablarán los candidatos Justo, Dickmann, Muzio y González Iramain.

Si la afluencia de público hiciera necesario habilitar otras tribunas en la calle, hablarán otros candidatos.

Al final se realizará un desfile, que seguirá por Charcas, Callao y Rivadavia hasta el Comité Ejecutivo, donde hablarán los candidatos que no hubieran hecho uso de la palabra, y clausurará el acto el miembro del Comité concejal Cúneo.

Cereales para Estados Unidos

Vapores despachados en la semana

En los últimos ocho días han sido completados los cargamentos de los siguientes vapores, que irán a descargar en el puerto de Nueva York:

"Hellenes", con 2600 toneladas de trigo y 1527 de lino.

"Awalenda", con 2600 toneladas de lino.

"Lake Savas", con 3600 toneladas de lino.

"W. Oreg", con 2000 toneladas de trigo.

"Honolulu", con 4800 toneladas de lino.

"Hilaton", con 2000 toneladas de maíz.

"H. T. Gruger", con 1600 toneladas de maíz.

Partido Socialista

Elecciones del 7 de marzo

PLATAFORMA ELECTORAL

1. Abolición de los impuestos que encarecen la vida y gravan el trabajo.

2. Contribución nacional progresiva sobre el valor del suelo e impuesto al mayor valor del mismo en toda la república.

3. Reglamentación de las condiciones de trabajo y alojamiento de los trabajadores del campo, asalariados o arrendatarios.

4. Reforma de la constitución nacional: régimen parlamentario de gobierno: supresión de la diplomacia secreta y dirección de las relaciones exteriores por el congreso; separación de la iglesia del estado.

5. Representación proporcional.

6. Igualdad de derechos civiles y políticos para ambos sexos.

7. Reforma de la ley orgánica municipal: autonomía amplia del municipio de la capital e intendente electivo.

8. Municipalización de las policías y cuerpos de bomberos.

9. Ley de divorcio absoluto.

10. Aplicación preferente de los recursos del estado al desarrollo de la instrucción primaria, laica, gratuita y obligatoria.

11. Reducción del servicio militar a tres meses.

12. Jornada máxima legal de ocho horas y semana de 44 horas de trabajo.

13. Cierre de las casas de comercio a las ocho de la noche.

14. Prohibición del trabajo nocturno cuando no sea indispensable.

15. Comisiones mixtas para resolver las diferencias entre patrones y obreros y fijar eventualmente salarios mínimos.

16. Pago de los salarios en moneda nacional oro o convertible en oro al tipo legal.

17. Seguro nacional de enfermedad, invalidez, vejez y maternidad.

18. Reforma de la ley de accidentes del trabajo: ampliación de las categorías comprendidas, aumento de la escala de indemnizaciones y pago más rápido y directo de éstas.

19. Derogación de la "ley social" y de la "ley de residencia" y amnistía de todos los procesados o condenados por su intervención en el movimiento obrero.

CANDIDATOS A DIPUTADOS NACIONALES

JUAN B. JUSTO
AGUSTIN S. MUZIO
AUGUSTO BUNGE
ENRIQUE DICKMANN
FEDERICO PINEDO
M. GONZALEZ MASEDA
FERNANDO DE ANDREIS
ALFREDO L. SPINETTO
ESTEBAN JIMENEZ
ALEJANDRO CASTIÑEIRAS
H. GONZALEZ IRAMAIN
S. IÑIGO CARRERAS
ANTONIO ZACCAGNINI
FELIPE DI TELLA
ENRIQUE MOUCHET
ALBERTO IRIBARNE

HOY, a las 8.30 de la noche
en la PLAZA FLORES
SE REALIZARÁ
un Concierto Sinfónico y Conferencia
Una orquesta de 60 profesores ejecutará el siguiente programa: Sinfonía LAS VISPERAS SICILIANAS, de Verdi; AIDA (acto 2o.), de Verdi; Danza LAS LUCIERNAGAS, de Rubistein; LA INTERNACIONAL; HIJA DEL PUEBLO; LA CARAMAÑOLA; Fantasía DON PASCUALE, de Donizetti; Marcha EL ORO DEL RHIN, de Wagner, y LA MARSELLESA.
Hablarán los candidatos a diputado nacional Bunge, Castiñeiras, Zaccagnini, Mouchet, Iribarne y Muzio.



FÍJESE BIEN...

Cuando desee comprar un buen reloj, fíjese primero si vé en la puerta o en las vidrieras de las Relojerías el nombre

Ingersoll

EL MÁS BARATO DE LOS BUENOS RELOJES

Si lo ve, entre Vd. con toda confianza. Allí podrá comprar un excelente reloj INGERSOLL del modelo que más le agrade. Hay modelos distintos para todos los gustos y necesidades.

El INGERSOLL ha sido revisado en la fábrica y aquí en Bs. Aires. Está completamente garantizado. Cómprelo Vd.

v.15,3|926

El primer congreso de policía... secreta

REPARA SUS FUERZAS PARA REANUDAR LAS TAREAS

Después de la prolongada y laboriosa sesión inaugural, los delegados al congreso de policía... secreta quedaron poco menos que agotados. Para reparar las fuerzas pérdidas y hacer acopio de nuevas energías, los elegantes pesquisas internacionales realizaron ayer, a la luz del día, un interesante paseo por el río Paraná. A las diez de la mañana se trasladaron al Tigre, donde los esperaba el vapor "12 de Octubre", a cuyo bordo realizaron una gira por los ríos del Delta que se prolongó hasta muy avanzada la tarde. A la noche fueron obsequiados con un opíparo banquete por el jefe de policía, don Elpidio González.

Convenientemente reconstituídos, los delegados reanudarán hoy las tareas celebrando una nueva reunión a las 10 de la mañana. No se sabe aún si esta reunión será o no secreta, pero es muy probable que lo sea, pues se ha anunciado que en ella se tratarán "los asuntos más importantes" que tiene a su estudio el congreso, que no son otros, según nuestros informes, que coordinar la acción de las policías "south_americans" para impedir la penetración de hombres e ideas peligrosos.

Nuestra propaganda luminosa

Instalación de pantallas fijas

Adquisición de otro camión

Estreno de dos nuevas cintas

La comisión electoral del Partido ha adquirido un nuevo camión para proyecciones cinematográficas. Con este aditamento, el número de conferencias con exhibición de cintas podrá elevarse a cuatro por noche. Esta noche se estrenará la nueva cinta filmada por el Partido, que se titula "El Partido Socialista y la instrucción primaria".

El miércoles se exhibirá también por primera vez la titulada "G. C. N." o "La santa mistificación".

Se han colocado grandes carteles de propaganda en las esquinas de Castro Barros y Rivadavia, Cabildo y Echeverría y Serrano y Santa Fe.

En el balneario y en la esquina de Suipacha y Lavalle funcionarán dos pantallas luminosas fijas, en las cuales se proyectarán retratos, pensamientos y vistas alusivas a cuestiones de las que se ocupa el Partido Socialista.

Educacionales

LA EXPOSICION DE MATERIAL ESCOLAR

Anteayer fué clausurada la exposición que desde el 8 del corriente venía congregando un numeroso y calificado público en el local de la escuela profesional número 4. Hemos diferido hasta la fecha el hacer una apreciación circunstanciada de ella, con el objeto de hallarnos en condiciones de noticiar, de paso, el resultado práctico obtenido, y también para poder llenar debidamente nuestro cometido, sustrayéndonos a los riesgos de las improvisaciones.

La idea de realizar la exposición de material escolar pertenece a las señoritas doctora Matilde T. Flairoto y Sara Justo. En los viajes que ellas realizaron por Europa en misión de estudio llegaron a convencerse de lo mucho que era necesario cambiar en nuestros sistemas de enseñanza, y, de retorno al país, se dedicaron con entusiasmo a auspiciar la reforma.

En la prédica constante que desarrollaron sostenían, sustancialmente, las siguientes ideas: el niño debe ser arrebatado a la calle, con todos los peligros que entraña; gran parte del elemento que la escuela desecha puede ser aprovechado en beneficio del país y del sujeto mismo; la instrucción escolar no debe limitarse a teorizaciones y, sí, extenderse a prácticas de oficios, artes, etc.; el verbalismo debe desterrarse de las clases, y el aula sustituirse por verdaderos laboratorios; que la escuela sea, en el hecho, lo que es en el aforismo conocido: un segundo hogar.

Consecuencia de estos postulados educacionales es el nuevo sistema que proponen. Sucintamente, consiste en establecer la educación preescolar para los niñitos de dos a seis años; la educación diferencial para los normales, deficientes y anormales; las clases técnicas de cuarto grado en adelante; el material escolar que objetive todo concepto abstracto y desaloje al libro; y, por fin, la "doppo scuola", que retenga a los alumnos que no puedan, de regreso a sus hogares, hallarse bajo el cuidado de los padres, tutores o lo que fueren.

Indiscutiblemente, todas estas doctrinas tienen, no sólo el valor de lo novedoso, tan fácil de conquistar en pedagogía, sino también el valor real de todo aquello que es sano y noble. No obstante, se prestan a algunas objeciones: tales como el tiempo que llevaría su implantación, el gasto que demandaría, desproporcionado con los medios de que aquí se dispone, y, en fin, la mayor urgencia que hay en proveer, por encima de todo, a la instrucción primaria de 600.000 chicos analfabetos. Esto en cuanto a lo que podríamos llamar parte legislativa del proyecto.

La parte puramente pedagógica presenta ya otro aspecto. Todos decimos: "el verbalismo mata a la educación; hay que darle pase libre para mejor vida"; y alguno, sometido a la influencia subconsciente del pontífice de nuestra instrucción pública, añade: "res non verba". Esto, sostenido también, como dijimos, por las señoritas Flairoto y Justo, es muy fácil de pregonar a los cuatro vientos. Pero ¿quién hace algo para que sus palabras pasen de tales? Ellas, las mencionadas educadoras, lo han hecho: es la exposición de material escolar.

La exposición de material escolar estaba distribuída en varios salones, guardando un orden lógico. El visitante comenzaba por trasladarse a Francia, al revistar las ilustraciones que Séguin, en 1828, ensayaba con los niños anormales; luego a Italia, al ver los métodos del psiquiatra Montesano y de la Montesori; todo esto se veía luego importado y adaptado a nuestro medio, por la labor propia y personal de las organizadoras de la exposición.

No puede negarse que la esencia verbalista de nuestra instrucción depende, en gran parte, de la falta de material ilustrativo con que lucha el maestro. ¿Puede éste hacerlo todo por sí? ¿Con 200 pesos — y en las provincias es mucho menos — va a atender su propia persona, comprar material, disponerlo, etcétera? ¿Con cuatro o cinco horas de clase diarias va a estudiar sus lecciones, preparar sus clases, alistar el nunca bien ponderado "cuaderno de tópicos" y todavía trabajar en allegar y clasificar ilustraciones? Es humanamente imposible. Por eso, las señoritas Flairoto y Justo proponen que se acepte el material que ellas ofrecen gratuitamente, y luego se reproduzca para todas las escuelas.

¿Lo merece la calidad del material? Sin duda. Cuanto se diga es poco para poner de relieve el trabajo que representa la fabricación y ordenación que de él han hecho — nos consta que personalmente — las organizadoras de la exposición, con la ayuda de algunas colaboradoras de buena voluntad; y los esfuerzos han sido bellamente compensados por los resultados obtenidos. En las ilustraciones expuestas hay una perfecta asociación de ingenio, sobriedad y buen gusto. El material para la ortofonía, que servirá como introducción de la lectura, es particularmente destacable; la monotonía de nuestras clases de lectura, con el método combinado de lectura_escritura, se vería reemplazado por algo mucho más atrayente para el niño; las exclamaciones ordinarias en nuestros diversos momentos psicológicos, los gritos de los animales y los ruidos de las cosas irían, por el nuevo método, conduciendo insensiblemente a la pronunciación de las letras y a la formación de palabras.

La eficacia del sistema ha sido claramente comprendida por los educadores que han visitado la exposición. Todos han dejado constancia de ello. Y anteayer, momentos antes de la clausura, han suscripto, unánimemente, una nota pidiendo al consejo nacional de educación la adopción del sistema, siquiera como mero ensayo.

¿Daría resultado? Hable un hecho: la señorita Fanny Acquafresca ha puesto en práctica el material con anormales recluídos en un sanatorio de Flores, y, sin excepción, ha obtenido excelentes frutos.

Supongamos que no hubiera mediado tal circunstancia; aun así, nada se perdería con "ensayar", máxime mediando, como en este caso, una cesión gratuita de los medios.

Pero si el consejo no lo creyera como nosotros, debe ser siempre un motivo de satisfacción para las organizadoras de la exposición de material el aplauso recogido en los círculos intelectuales. Satisfacción bien ganada, por cierto: la empresa que han llevado a cabo es ajena a todo móvil comercial y significa una dedicación que sólo un gran amor por la educación es capaz de generar.

Con nuestras felicitaciones, reciban las señoritas Flairoto, Justo y Acquafresca la expresión del agradecimiento a que nos obligan las deferencias que en todo momento nos han brindado con esa amabilidad característica de las personas de alta cultura.

En favor de la viuda e hijos de Roberto Cristina

El sábado 28 del corriente se efectuará en el teatro Nuevo un festival a total beneficio de la viuda e hijos del ex camarada Roberto Cristina. Hasta la fecha el programa es el siguiente:

Orquesta de 15 profesores; la obra en tres actos "Aurora"; conferencia por el doctor Juan B. Justo, y varios números de variedades.

En breve aparecerán más detalles de la misma.

Componen dicha comisión: C. Mauli, del Centro de la 5a.; A. P. Marcerán, de la 14a.; A. Waguét, R. Srallach, C. Waguet y A. Baliño, de la 9a., y una buena cantidad de compañeros que colaboran con estos ciudadanos.

Locales en los que se puede solicitar entradas: En el de este diario, Reconquista 675; C. Ejecutivo, Rivadavia 2089; Centro de la 9a. Sur, Rioja 512; Centro de la 14a., C. Pellegrini 456; Caracas 768 y Rivadavia 3170.

PARTIDO SOCIALISTA

CAMPAÑA ELECTORAL DE 1920

INFORMACION OFICIAL DEL C. E.

LAS CONFERENCIAS DE HOY

A LAS 5 DE LA TARDE

1a. (Liniers) — **Rivadavia y Risso** — Oradores: candidato a diputado Esteban Jiménez y Alfredo M. Aprile.

9a. (Sur) — **24 de Noviembre y Victoria** — Oradores: Joaquín Coca y candidato a diputado Fernando de Andréis.

A LAS 8.30 P. M.

* **1a.** (N. Pompeya) — **Garay y Boedo** — Oradores: candidato a diputado concejal Antonio Zaccagnini y Osvaldo Abatte.

2a. — Rioja y Rondeau — Oradores: concejal Enrique Villarreal y diputado Antonio de Tomaso.

3a. — Tres Esquinas y San Antonio — Oradores: candidato a diputado Felipe Di Tella y Roberto F. Giusti.

* **6a. — San Juan y Mármol** — Oradores: diputado Augusto Bunge y Luis Amodio.

* **11a. — Ombú y Corrientes** — Oradores: concejal Francisco Cúneo y Rómulo Bogliolo.

* **12a.** (Subcomité "Ideas e Ideales") — **Cevallos y Carlos Calvo** — Oradores: candidato a diputado Alejandro Castiñeiras y Miguel Briuolo.

14a. — Corrientes y Libertad — Oradores: concejal Adolfo Dickmann y Manuel Palacín.

20a. — Tres Sargentos y Reconquista — Oradores: candidato a diputado M. González Maseda y Juan A. Prieto.

CONCENTRACION DE LOS CENTROS 7a. (Caballito Norte), 15a. (San Bernardo) y 15a. (La Paternal)

Neuquén y Espinosa — Orador: Juan C. González.

Terminada la conferencia se sigue por **Espinosa** hasta **avenida San Martín.**

Canning y Triunvirato — (Banda de música) — Orador: Américo Ghioldi.

Terminada la conferencia se sigue por **Triunvirato, Serrano, Monte Dinero** hasta **avenida San Martín y Espinosa.**

Avenida San Martín y Espinosa — Orador: Agustín Ferro.

Terminada la conferencia y unidas las tres columnas, seguirán por **avenida San Martín** hasta **Donato Alvarez núm. 2254**, local del Centro de la sección 15a. (La Paternal), donde hablará el candidato a diputado Fernando de Andréis.

En las conferencias marcadas así * se exhibirán las cintas "Cómo educa el Partido Socialista al pueblo", "Riqueza y miseria" y "El buque fantasma", filmadas por la comisión electoral.

Partido Socialista

Información oficial del C. E.

LAS CONFERENCIAS DE MAÑANA

A LAS 5 DE LA TARDE

1a. (N. Pompeya) — **Coronel Roca y Centenera** — Oradores: candidato a diputado Felipe Di Tella y Ramón Alvarez.

A LAS 8.30 P. M.

1a. (N. Pompeya Norte) — **Saraza y Bauchef** — Oradores: candidato a diputado Alejandro Castiñeiras y Valentín Zamora.

1a. (N. Mataderos) — **Andalgalá y Areco** — Oradores: candidato a diputado Esteban Jiménez y Isaías Cesarsky.

3a. — **Alvarado y Santa María** — Oradores: candidato a diputado Agustín S. Muzio y José Luis Pena.

4a. — **Patricios y Olavarría** — Oradores: diputado Antonio de Tomaso y Juan B. Degasperi.

* 5a. — **Fray Cayetano y Gaona** — Oradores: candidato a diputado M. González Maseda y Juan C. González.

6a. — **Thompson y Directorio** — Oradores: candidato a diputado Antonio Zaccagnini y Eugenio Nágera.

7a. (Caballito Norte) — **Neuquén y Rojas** — Oradores: candidato a diputado doctor Fernando de Andréis y Moisés Kornblitt.

13a. — **Méjico y Chacabuco** — Oradores: candidato a diputado concejal Héctor González Iramain y Alejo Grellaud.

* 15a. (V. Ortúzar y V. Mazzini) — **Avenida del Campo y El Cano** — Oradores: concejal Angel M. Giménez y Ruperto Castromán.

16a. (V. Urquiza) — **Triunvirato y Mendoza** — Oradores: Agustín Ferro y candidato a diputado doctor Alberto Iribarne.

16a. (Belgrano) — **Monroe y Conde** — Oradores: diputado Mario Bravo y Domingo Marino.

* 17a. (Maldonado) — **Sinclair y Demaría** — Oradores: Manuel Palacín y Miguel Pescuma.

* 18a. — **Castillo y Canning** — Oradores: concejal Enrique Villarreal y León Finkel.

19a. — **Juncal y Billingurst** — Oradores: Joaquín Coca y diputado Augusto Bunge.

BOLETAS

Desde hoy a la tarde los centros socialistas pueden retirar la cantidad de boletas equivalente al número de inscriptos en el padrón de cada circunscripción, para ser enviadas a los electores.

VOLANTES

Los centros que aun no han retirado los dos nuevos volantes, para hacerlos repartir a mano o enviarlos bajo sobre a los electores junto con las boletas deben hacerlo hoy lunes sin falta.

NUEVOS CARTELES MURALES

Están a disposición de los centros los carteles murales con la lista de candidatos y la plataforma electoral, y un "affiche".

LA SECRETARIA GENERAL.

Música para el pueblo

Para el domingo 29 se anuncia la realización de un interesante concierto gratuito, en el estadio de la Sociedad Rural.

Intervendrán la banda municipal, los elementos de la escuela coral del teatro Colón y algunos solistas.

ACTIVIDAD DE LOS CENTROS

SECCION 1a. (NUEVOS MATADEROS)

Para hoy lunes, a las 8.30 p. m., están citados los miembros de la comisión electoral, los fiscales y los ciudadanos que quieran prestar su concurso en la confección de sobres.

También se cita a los compañeros de buena voluntad a fin de que concurran esta misma noche a los efectos de salir a fijar los carteles de la conferencia del martes y los murales y fajas que quedan en el Centro, lo mismo que para repartir las hojas volantes.

SECCION 3a.

El comité electoral hace un llamado a los afiliados y simpatizantes a fin de que concurran hoy domingo, de 9 a 11 al local del Centro, Suárez 2034, a los efectos de activar los trabajos de llenar sobres, extender direcciones, etc.

Es necesario que todos presten su concurso, por modesto que sea.

SECCION 9a. (SUR)

Quedan citados para hoy lunes, por la noche, los afiliados cuyos apellidos comiencen con las letras M, N, O, P, R, S, T, U, V y Z, a fin de salir a fijar carteles.

SECCION 11a.

El comité de propaganda insiste ante los afiliados al Centro, a fin de que concurran todas las noche al local social, Azcuénaga 252, para colaborar en los trabajos electorales que se realizan intensamente en el radio que abarca la circunscripción.

A los que tesgas en su poder listas de suscripción pro fondo electoral, se les ruega las devuelvan a la brevedad posible.

SECCION 13a.

Se invita a los afiliados y simpatizantes, a concurrir al local de este Centro, Belgrano 1426, todas las noches, para colaborar en diversos trabajos, y cooperar en la fijación de carteles.

SECCION 15a. (La Paternal)

Se invita a los afiliados designados para fiscalizar las mesas en los próximos comicios a la reunión que se realizará hoy, a las 8.30 de la noche, a objeto de tratar asuntos de suma importancia.

SECCION 19a.

Se cita a los secretarios de los centros de las secciones 9a., 11a., 18a. y 20a. a la reunión que se efectuará hoy lunes, a las 8.30 p. m., en el local Anchorena 1629, a objeto de coordinar ideas acerca de la mejor forma de intensificar la campaña electoral.

SECCION 20a.

Se invita a los afiliados y simpatizantes de buena voluntad a prestar su concurso en la tarea de llenar sobres, distribuir volantes y fijar carteles de propaganda.

Para esta noche se espera la presencia de los que quieran ayudar en la pegatina de manifiestos.

La secretaría, Arenales 1361, permanece abierta todos los días, de 8 a 11 p. m.

COMITE "LA LUCHA"

Humberto I 2694)

Se pone en conocimiento de los afiliados y simpatizantes que la comisión electoral ha resuelto mantener abierta la secretaría de este comité todos los días, de 8 a 11 p. m., a fin de que puedan consultar el padrón todos los ciudadanos que lo deseen, como asimismo para activar los trabajos de extender direcciones, repartir sobres y volanes y pegar manifiestos, a cuyo fin quedan invitados a prestar su concurso los compañeros de buena voluntad.

SUBCOMITE "PAZ Y TRABAJO"

Para hoy lunes, a las 9 p. m., se cita a los adherentes comprendidos en las iniciales A, B y C, a fin de salir a fijar carteles anunciadores e impresos de propaganda.

AGRUPACION FEMENINA SOCIALISTA

De acuerdo con su carta orgánica, esta entidad invita a los centros socialistas de la capital que deseen que se confeccione y reparta la comida a los fiscales en las próximas elecciones, a enviar un delegado a la reunión extraordinaria que se efectuará el 1o. de marzo, a las 8.30 p. m., en C. Pellegrini 456.

COMITE "EL HOGAR OBRERO"

La junta electoral de este comité invita a los adherentes del mismo y a los simpatizantes radicados en los circuitos 44 y 48, a una reunión extraordinaria que se efectuará hoy lunes, a las 8.30 p. m., para tratar asuntos urgentes relacionados con la campaña de propaganda.

SUBCOMITE "IDEAS E IDEALES"

La comisión electoral invita a los ciudadanos afiliados a concurrir todas las noches al local social, Carlos Calvo 1661, a objeto de salir a fijar carteles. Se les recuerda también que hay otros trabajos de secretaría que reclaman el concurso de todos, como ser: extender direcciones de electores en los sobres, llenar éstos y repartirlos a domicilio.

SUBCOMITE "HACIA EL NUEVO MUNDO"

En la reunión efectuada anteanoche quedó constituído definitivamente este subcomité, en su local provisorio, calle Thames 740, designándose la siguiente comisión administrativa:

Secretario general, Noel Jusin; íd. de actas, Juan Devittari; tesorero, Carlos Camiña; vocales: José Ginella, Francisco Candia, Angel Ferrari y Carlos Bense.

Como delegados al comité electoral del Centro de la 18a. se nombró a Angel Ferrari y José Gisella, este último suplente.

Este subcomité actuará en el radio comprendido entre las calles Acevedo a Darwin y Triunvirato a Rivera.

Quedan invitados los afiliados y simpatizantes a colaborar en la tarea de propaganda.



COOPERACION Y MUTUALISMO

"IDEAL DE LOS CONFITEROS"

Sociedad cooperativa

Esta sociedad cooperativa celebrará asamblea general hoy, a las 8.30 p. m., en su local social, Querandíes 4258, a fin de considerar la siguiente orden del día: Aprobación del acta anterior, nombramiento de una comisión para estudiar la reforma de los estatutos, aprobación de notas enviadas a varios sindicatos del gremio, asuntos varios.

Un capataz municipal aprovechado

Angel Pafundo es el nombre de un capataz de cuadrilla de pavimentación que con la mayor tranquilidad se dedicaba a ordenar a sus peones el levantamiento de adoquines que vendía luego por su cuenta.

A la 1 de la tarde del día 30 del mes anterior, alguien observó que un carro municipal, que llevaba el número 100, se detenía en la esquina de Republiquetas y Machain, y que, acto seguido, el conductor y tres hombres más comenzaron a levantar los adoquines del pavimento de piedra existente en la mencionada esquina, y, después de cargarlos en el vehículo, los llevaron al corralón situado en la calle Pacheco 3445.

Después de realizadas las diligencias de práctica, se comprobó que Pafundo había ordenado a sus peones el levantamiento y traslado de los adoquines, que vendió al dueño del corralón en pesos 150.

El juez de instrucción doctor Malbrán, interinamente a cargo del juzgado del doctor Luna Olmos, dictó, por la secretaría Beruti, auto de prisión preventiva contra el aprovechado capataz.

LAS FALSAS ESTADÍSTICAS

Ciudadano director de LA VANGUARDIA:

Como estamos en la época de inscripción escolar, creo atinado darle la trascendencia que merece, divulgando el acontecimiento en que tuve parte casual el año anterior, al matricular e inscribir un hijito mío en un colegio de esta capital, perteneciente al Estado. Inquiridos nombre y apellido, así como edad del aspirante a alumno, se me interroga por su religión. Respondí: "ninguna", desde que no he torturado hasta hoy el alma de mis hijos con las torpezas y bellaquerías grotescas de las fábulas confesionales en boga. Están mis hijos en la situación envidiable que conociera Félix Le Dantec, el filósofo de la biología.

La maestra que tomaba las anotaciones, convino conmigo en que era acertada mi norma de conducta con respecto a la creencia confesional de mi hijo, pero, se veía cohibida de colocar en la casilla respectiva la inaudita respuesta. Para salir de la expectativa y en vista de la manifiesta violencia que se hacía la educadora, opté por que clasificara como le diera la gana el estado espiritual del alumno. ¡Y me lo bautizó de católico! Nunca como en este caso puede decirse que "el nombre no hace a la cosa."

Estadísticas forjadas con semejante recurso, necesariamente son de una veracidad aplastadora.

Reserve mi nombre, ciudadano director, pues no quiero para mi hijo la persecución ahora en uso, tanto más cuanto que el chicuelo no está en la edad de "devolver la pelota." La cobardía de los perseguidores "ventajeros", lo fuerzan a uno a copiar los métodos de la guerra de trincheras, so pena de suicidarse estúpidamente.

Saluda al ciudadano director, Angel Rebelde.

ALHAJAS **DINERO** POLIZAS

Antigua casa CELESTINO RETTES

adelanta DINERO por POLIZAS pagando todo su valor y acordando largos plazos para retirarlas

COMPRAMOS ALHAJAS y PÓLIZAS

Por PERLAS y SOLITARIOS pagamos más que nadie

U. Telef. 24... Avenida **140-SAN MARTIN-140** U. T. 2493, Av. V|181826

EL MEJOR DEPURATIVO PROF. GIROLAMO

PAGLIANO

JARABE - POLVOS - SELLOS

INFORMACION TELEGRAFICA DEL EXTERIOR

CONFERENCIA DE LA PAZ

EL EX KAISER

POSIBLE ACTITUD DE HOLANDA

PARIS, 23 — Según el "Petit Parisien", Holanda está a punto de concordar con los aliados sobre la necesidad de cambiar de lugar la actual residencia del ex káiser.

LAS FRONTERAS DE ARMENIA

LONDRES, 22 — La comisión que la conferencia de la paz nombró para ocuparse de las fronteras que se darán a Armenia se reunió por primera vez y escuchó al armenio Nubar Bajá, quien se declaró en favor de una Armenia extensa con una salida al mar Negro.

MILLERAND INFORMA DE LAS NEGOCIACIONES EFECTUADAS EN LONDRES

PARIS, 22 — El jefe del gabinete, M. Millerand, expuso ayer ante la comisión de relaciones exteriores de la cámara de diputados los resultados de las negociaciones efectuadas en Londres y los principios de su política exterior. Hizo conocer también la contestación dada por los aliados al presidente Wilson.

LA APLICACION DE LAS CLAUSULAS NAVALES DEL TRATADO

PARIS, 23 — La conferencia de embajadores examinó la aplicación de las cláusulas navales del tratado de Versalles y decidió realizar una investigación sobre el control de las estaciones radiotelegráficas alemanas. Además, autorizó a Alemania a fletar los navíos necesarios para la repatriación de los prisioneros alemanes en Siberia, con la reserva de que los checoeslovacos, los yugoeslavos y los polacos serán primeramente repatriados.

LA REVOLUCION ALEMANA

DISCURSO DE NOSKE

MANIFIESTA ESTAR DISPUESTO A VOLVER A TOMAR MEDIDAS REPRESIVAS CONTRA LOS EXTREMISTAS, SI NO OBEDECEN

HAMBURGO, 22 — Hablando Noske en la reunión de los socialistas demócratas, se expresó en los siguientes términos:

"El fruto de la revolución ha disgustado sumamente al pueblo alemán, y en vez de lograrse la paz y la libertad y el pan, sólo se obtuvo la continuación de las rudas condiciones de la guerra, y las privaciones de la lucha."

Noske defendió sus medidas represivas en contra de los extremistas, quienes, dijo, "desearon hacer experimentos peligrosos en la vida económica alemana, cuando una parte de la minoría y unos pocos miles de ferroviarios trataron de apoderarse de la nación por el cuello, amenazando concluir con ella". Manifestó que si no obedecen, no tendría escrúpulos en volver a quebrantarles los huesos.

ESPAÑA

Lluvias torrenciales

EN BARCELONA, LOS PERJUICIOS SE CONSIDERAN GRAVES

PARIS, 22 — Una violenta tempestad se ha desencadenado en el mediodía de Francia y en España, causando grandes daños.

Las lluvias torrenciales caídas en Madrid provocaron inundaciones y la ciudad se vió privada de luz eléctrica.

Los daños materiales fueron particularmente graves en Barcelona.

Ecos de la crisis ministerial

EL GABINETE PERMANECERA SIN NINGUN CAMBIO

MADRID, 22 — La dimisión del gabinete fué debida a la actitud adoptada por varios grupos parlamentarios, que impedían la aprobación del presupuesto y el aumento de las tarifas ferroviarias.

El actual gabinete volverá a presentarse el lunes al parlamento.

LONDRES, 22 — Telegrafían de Madrid anunciando que el gabinete que preside el señor Allendesalazar decidió, esta noche, continuar como hasta ahora, sin efectuar cambio en su seno.

MADRID, 22 — Esta madrugada, al dar por terminada la reunión que efectuó el consejo de ministros, se anunció su crisis total, por faltarle mayoría de votos para aprobar los presupuestos y las nuevas tarifas ferroviarias. Inmediatamente el señor Allendesalazar se dirigió al palacio real para presentar la renuncia del gabinete; pero después de consultar a los señores Sánchez Toca, Dato y Sánchez Guerra, el rey ratificó su confianza al consejo.

MADRID, 22 — El gabinete español decidió continuar en la misma forma en que lo estaba, desvirtuando de esta manera los rumores que circulaban acerca de pretendidas crisis parciales.

El aumento de las tarifas ferroviarias

MANIFESTACION DE PROTESTA

MADRID, 22 — Todas las casas de comercio de esta capital cerrarán sus puertas el 24 del corriente mes en señal de protesta contra el proyecto de aumento de las tarifas ferroviarias.

EL EJERCITO Y LA POLITICA

MADRID, 22 — El ministerio de la guerra ha dado a publicidad una nota desmintiendo los rumores circulados, según los cuales el ejército se inmiscuía en política.

DE LA RUSIA MAXIMALISTA

REPORTAJE E INTERROGATORIO A LENIN

INTERESANTES DECLARACIONES

Los maximalistas no preparan ofensiva militar contra ningún país; sólo desean trabajar, comerciar y vivir en paz con todo el mundo.

NUEVA YORK, 22 — El corresponsal del "World" en Riga, Mr. Lincoln Eyre, telegrafía lo siguiente:

"A pesar de la aversión que tiene Lenin a hablar con los que él llama representantes de la prensa burguesa, pude hablar durante una hora con él hace algunos días en el palacio del Kremlin, en Moscú. Iba acompañado por Mr. Victor Kubes, que tomó algunas vistas cinematográficas de Lenin, con objeto de exhibirlas en los Estados Unidos. Lenin discutió todos los temas que tratamos, desde el punto de vista de un hombre de negocios práctico, de una manera fría, realista y analítica, sin fanatismo y sin dogmatizar. Demostró que era un estadista, político y economista que pronunciaba con cuidado las frases, y cuyas fórmulas eran precisas, y no un revolucionario intolerante ó un destructor insensible de la actual civilización. Lenin estaba de buen humor, y reía con frecuencia. Lenin posee, por cierto, mucho magnetismo personal; sus sonrisas cautivan; sus modales son simpáticos, e infunde respeto. En sus habitaciones del palacio del Kremlin, Lenin vive una vida de recluído, y está solamente en contacto libre y constante con su esposa, sus cuatro hermanas y sus gatos. Todos los que lo visitan tienen que atravesar un cordón cuádruple de guardias antes de llegar a su presencia. Sin embargo, habíamos esperado apenas diez minutos cuando apareció Lenin. Los movimientos y gestos de Lenin son de una suavidad y elasticidad felinas. Llevaba una corbata negra, un traje marrón obscuro, y un cuello blanco, ligeramente manchado. Actualmente es raro ver a una persona luciendo un cuello en Rusia.

Lenin habló en inglés puro, aunque algo pausadamente, y dijo lo siguiente:

"Es difícil alcanzar a comprender claramente lo que sucede en los Estados Unidos. Los banqueros de ese país tienen, al parecer, más miedo que nosotros. El gobierno norteamericano ha tomado medidas represivas, no solamente contra los socialistas, sino contra la clase obrera en general. Sin embargo, ¿qué harían los Estados Unidos sin los trabajadores extranjeros? Estos son absolutamente indispensables para desarrollar la vida económica de ese país."

Lenin, después de sonreir irónicamente, contrayendo sus ojos estrechos, en dos trazos, como los de los mongoles, continuó diciendo:

"No sé por qué razón un país socialista como el nuestro no puede comerciar indefinidamente con las naciones capitalistas; nosotros no nos negamos a comprar sus locomotoras y sus maquinarias capitalistas; ¿por qué se niegan a adquirir nuestro trigo socialista, nuestro lino y nuestro platino? ¿Acaso el trigo socialista no tiene el mismo gusto que cualquiera otro? Los estadistas de Europa y de los Estados Unidos parecen no comprender que la actual triste situación económica de Rusia es sencillamente una parte de la crisis económica del mundo, cuya solución es imposible mientras no se la considere desde el punto de vista mundial, y no meramente desde el punto de vista de ciertas naciones o grupos de naciones. Sin Rusia, Europa no puede recobrar su estabilidad, y con Europa en esa situación, la de los Estados Unidos llegará a ser crítica.

La situación interna de Rusia es difícil, pero no desesperada. Con la primavera, la escasez de víveres será dominada en la proporción necesaria para salvar del hambre a las ciudades. Parte de nuestro ejército ha sido convertido en "ejército del trabajo" y la obra de reconstrucción que ha empezado, si bien durará algunos años, concluirá por ser completada.

Tenemos el propósito de electrificar todo nuestro sistema industrial, gracias a las estaciones con fuerza motriz de los Urales y de otras partes, operación que a juicio de los ingenieros que la han estudiado, durará diez años. Cuando la electrificación esté completa, habremos dado el primer paso importante en el camino de la administración comunista de la vida pública económica. Todas las industrias recibirán su fuerza motriz de una fuente común, y así se eliminará el derroche originado por la competencia en la busca de combustibles.

Incidentalmente, y en el término de tres años, esperamos tener cincuenta millones de lámparas incandescentes ardiendo en Rusia, y en un país como el nuestro, en donde la electricidad está en la infancia, esa será una buena hazaña. A mi juicio, la electrificación es una de las más importantes entre las grandes tareas que nos competen."

NUEVA YORK, 22 — Mr. Carl Von Wiegand, de la agencia Servicio Universal en Berlín, comunica que envió por radiotelergama una serie de preguntas a Lenin, del cual ha recibido una respuesta que dice así:

"La Rusia del soviet no prepara ninguna ofensiva militar contra Polonia, Rumania ni ningún otro país. Desea vivir en paz con todo el mundo y restablecer sanas y normales relaciones comerciales con Europa y Estados Unidos. Está dispuesta a pagar las cosas que necesita, no sólo con oro sino también con materias primas.

Es de todo punto lamentable que Francia esté instigando a Polonia para que nos ataque.

Nuestros planes en Asia son los mismos que en Europa, es decir, deseamos la vecindad pacífica de todos los pueblos. La guerra contra Alemania capitalista y sus aliados despertó en Asia fuertes tendencias hacia la libertad."

Lenin predice después que el porvenir en el mundo entero pertenece al sistema de soviets; pero negó que su gobierno quiera imponerlo por las armas. Los soviets no preparan ninguna acción agresiva.

Refiriéndose a las deportaciones en Estados Unidos, Lenin dice: "No nos asustan los revolucionarios y recibiremos bien a todos los hombres que los Estados Unidos consideran peligrosos, con excepción de los criminales.

Las expectativas de una alianza económica entre Rusia y Alemania no son buenas, a causa de que Scheidemann tiene malos aliados.

La base de una paz permanente entre Rusia y los Estados Unidos es que los capitalistas norteamericanos nos dejen solos. No los tocaremos. Si los Estados Unidos tienen miedo a unos cuantos centenares o millares de sus ciudadanos, estamos pronto a entrar en negociaciones para recibirlos.

Somos partidarios de una alianza con todos los países.

Nuestra opinión respecto a la petición de entrega de los alemanes culpables en la guerra, hecha por los aliados, es que los únicos culpables son los capitalistas de todos los países.

Rusia teme todavía una contrarrevolución del exterior, porque los capitalistas son muy estúpidos.

Las enormes concesiones que hecho a los estonianos demuestran nuestra disposición a hacer concesiones industriales en beneficio de la reanudación de negocios."

NEGOCIACIONES CON LOS ALIADOS Y ALEMANIA

COPENHAGUE, 22 — El representante del gobierno maximalista ruso, Litvinoff, anuncia que Alemania firmó un acuerdo con los soviets rusos por el cual ambas partes autorizan la entrada en sus respectivos países de un número igual de corresponsales de diarios.

LONDRES, 22 — De fuente oficiosa se desmiente que Lloyd George y Nitti obrarían de acuerdo para negociar con el representante de los soviets rusos, Litvinoff, aunque el señor Millerand fuera contrario a ello.

Negociación de paz entre la Gran Bretaña y el Soviet

LOS ALIADOS EXIGEN LA DESMOVILIZACION DEL EJERCITO ROJO

LONDRES, 22 — "The Morning Post" publica, en su número de la fecha un telegrama procedente de Copenhague informando que la víspera de la partida del delegado inglés, Mr. O'Grady, éste fué informado de que el gobierno de los soviets consentiría la completa desmovilización del ejército rojo a condición de que la entente garantice la integridad de las fronteras de la Rusia de los soviets. El corresponsal agrega que también celebró varias conferencias respecto a una posible modificación del sistema de gobierno de los soviets.

BÉLGICA

Los beneficios ilícitos de la guerra

DETENCION DE DOS INDUSTRIALES

BRUSELAS, 22 — Fueron detenidos dos industriales acusados de intentar corromper a los funcionarios encargados de investigar los beneficios ilícitos de la guerra. También se pretendió extorsionar a un alto funcionario del ministerio de abastecimientos

ESTADOS UNIDOS

La ley petrolífera de Colombia

NO SATISFACE A CIERTOS INTERESES

NUEVA YORK, 22 — La ley sobre los terrenos petrolíferos de Colombia no es considerada satisfactoria para ciertos intereses. Sin embargo, es dudoso que pueda ser objetada en una forma suficiente como para impedir la aprobación del tratado con Colombia.

Por otra parte, no se cree que se pueda tomar una decisión sobre ese asunto antes de dos meses.

LOS BUQUES EX ALEMANES

WASHINGTON, 22 — La comisión comercial, informando al senado respecto a la ley aprobada por una comisión senatorial, prohibiendo la venta de los navíos ex alemanes, recomendó que se procediese a su restauración por cuenta del estado y que fuesen utilizados en el tráfico entre Sud América, Europa y Oriente.

IMPUESTO A LA INMIGRACION

WASHINGTON, 22 — En la conferencia sobre las leyes del presupuesto que se refieren a los renglones diplomáticos y consulares, se proyectó imponer una tasa de diez dólares a los pasaportes para Cuba, las Bermudas, Bahama y México. Las entradas actuales por esos pasaportes se elevan a 800 dólares diarios, y este aumento se proyecta debido a las medidas prohibitivas adoptadas.

El problema del Adriático

LA PUBLICACION DE LAS NOTAS CAMBIADAS

NUEVA YORK, 22 — Es creencia general que las notas concernientes al problema del Adriático serán publicadas a fines de la proxima semana, debiéndose ella al deseo que se tiene de esperar que se encuentre completamente terminada la correspondencia de la Casa Blanca referente al asunto.

ALEMANIA

Consecuencias de la guerra

DISMINUCION DE LA NATALIDAD

BERLIN, 22—Mr. Emil Abderhalden, profesor de fisiología de la universidad de Halle, en una conferencia pronunciada en dicha universidad, declaró que habrían nacido en Alemania otros dos millones de niños, de 1914 a 1918, a no haber sido por la guerra.

Dijo también que la mala nutrición amenazaba las vidas de centenares de millares de niños, que estaban sufriendo tuberculosis y raquitismo.

Proyecto de nueva constitución

REFORMAS QUE CONTIENE

BERLIN, 22 — El proyecto de la nueva constitución prusiana que someterá el gabinete a la asamblea nacional, comprende: el sufragio secreto; la representación proporcional; el establecimiento de un consejo financiero, cuyas sanciones serán necesarias en el caso de que el Lanstag votara gastos superiores a los acordados por el gobierno. El ministerio de estado dirigirá el gobierno, representando a la nación; el presidente del Lanstag elegirá el primer ministro, el cual a su vez recomendará a los otros ministros. El gabinete promulgará las leyes pasadas por el Lanstag, a menos que no crea conveniente vetarlas. Todos los ciudadanos prusianos de más de 21 años tendrán derecho de voto. El parlamento sesionará durante cuatro años y tendrá los poderes del ex rey.

ECOS DEL ATENTADO CONTRA ERZBERGER

BERLIN, 22 — El juicio que se sigue contra Hirschfield, que, como se recordará, descargó su revólver sobre el ministro de hacienda, señor Erzberger, fué iniciado ayer.

LONDRES, 22—El "Sunday Express" anuncia que los mineros de Rhodda y del sur del país de Gales, abandonarán el trabajo el lunes próximo.

ELBERFELD, 22 — Los socialistas demócratas resolvieron pedir la dimisión de Erzberger, a causa de las revelaciones hechas por Helfferich. Corren rumores de que Erzberger no seguirá en su puesto por mucho tiempo más.

CONVOCATORIA DE LA ASAMBLEA NACIONAL

BERLIN, 22 — La asamblea nacional ha sido convocada para que se reuna el día 26 del corriente mes.

HIRSCHFIELD, CONDENADO A UN AÑO Y MEDIO DE CARCEL

BERLIN, 22 — Hirschfield, autor del atentado contra el ministro de hacienda alemán, señor Erzberger, ha sido condenado a diez y ocho meses de cárcel.

ITALIA

Los conflictos obreros

SE LOS ATRIBUYE A CAUSAS PURAMENTE ECONOMICAS

ROMA, 22 — Una nota dada a la publicidad por la agencia Stefani dice que la agitación obrera tiene un carácter puramente económico, y que la ocupación a viva fuerza de ciertas fábricas por los obreros ha sido efectuada por éstos con el solo objeto de manifestar su voluntad de trabajar.

RAID ROMA-TOKIO

ROMA, 22 — Comunican de Adalia que dos aparatos S. V. A. pilotados por los tenientes Ferrarin y Masiero, que participan en el raid Roma-Tokio, aterrizaron con toda felicidad.

FALLECIMIENTO DEL JURISCONSULTO GABBA

ROMA, 22 — Los diarios de esta capital insertan en su número de hoy una noticia procedente de Turín, la que anuncia la muerte del conocido jurisconsulto senador Gabba.

RUSIA

LAS OPERACIONES MILITARES

VARSOVIA, 22 — Los maximalistas atacaron anteayer, 20, en un sector de Polonia, siendo rechazados después de una encarnizada lucha.

LA LUCHA EN SIBERIA

LONDRES, 22 — Un radiotelegrama lanzado desde Moscú anuncia que los insurgentes de la región de Amur, ayudados por chinos, libran combate a los japoneses, los que reciben ahora refuerzos de los blancos, librándose una lucha encarnizadísima.

AVANCE DE LAS TROPAS MAXIMALISTAS DEL ESTE

LONDRES, 22 — Telegrafían de Vladivostock que el ejército revolucionario del este se encuentra a 10 verstas de Habarovsk. Las guarniciones japonesas que ocupan esta ciudad permanecerán neutrales. Al mismo tiempo se anuncia que las tropas rojas entraron en Irkutsk, donde realizaron un armisticio con las tropas checas que se hallan en esta ciudad. En Blagovestchensk fué adoptado, como forma de gobierno, el régimen bolsheviki.

La cuestión turca

SE ASEGURA QUE EL SULTAN PERMANECERA EN CONSTANTINOPLA

PARIS, 22 — "Le Matin" dice que el mantenimiento del sultán en Constantinopla es seguro, a pesar de la oposición que encuentra en ciertos círculos británicos.

La expulsión de los turcos de Constantinopla

JUICIOS Y COMENTARIOS DE LA PRENSA

LONDRES, 22 — "The Observer", refiriéndose a la decisión adoptada por los aliados de no expulsar a los turcos de Constantinopla dice que el hecho de dejarlos permanecer en esa capital sería un acto deshonroso para los aliados victoriosos.

El citado órgano espera que esa decisión será nuevamente considerada y sugiere, al mismo tiempo, la idea de que el gobierno de Constantinopla y de los territorios situados a ambas márgenes del Bosforo sea confiado a una comisión internacional que represente a la liga de las naciones. Agrega el diario que Alemania y Rusia podrían ser admitidas en esa comisión, a título eventual, y que Bélgica proveería el cargo del alto comsario en esta comisión.

LONDRES, 22 — El "Sunday Times" desmiente la pretendida división del gabinete británico, motivada por la cuestión de la expulsión de los turcos de Constantinopla.

Contestación al discurso del trono

PROTESTAS POR LA OCUPACION DE ESMIRNA

CONSTANTINOPLA, 22 — La comisión de relaciones exteriores del senado terminó la redacción de la contestación al discurso del trono, expresándose en la misma los sentimientos de protesta provocados por la ocupación de Esmirna y planteándose una paz basada en los principios de equidad del presidente Mr. Wilson.

Los diputados nacionalistas, que constituyen la mayoría de la cámara, establecieron las bases de un programa tendente al rechazo de todo control que implique una ingerencia en las cuestiones internas del país, a la restitución de los territorios que no fueron ocupados en el momento de firmarse el armisticio y a la libertad a los árabes de fijar sus propios destinos.

LOS CALIFAS DE LA INDIA

TEMEN A LA PROPAGANDA BOLSHEVIKI ENTRE LOS MAHOMETANOS

BOMBAY, 22 — En la conferencia de todos los califatos de la India, se resolvió advertir al gobierno británico de la propagación del bolshevikismo en el mundo islámico, que solamente puede ser atacado arreglando la cuestión turca de acuerdo con los sentimientos religiosos.

Se hizo notar que la influencia británica aumentará en la India si se salva a Turquía de la ruina.

FRANCIA

Las inundaciones

GRANDES DAÑOS OCASIONADOS POR EL DESBORDE DE LOS RIOS

PARIS, 22 — Telegrafían de Perpiñan que el mal tiempo persiste y los ríos continúan creciendo. Varias casas se derrumbaron y numerosos puentes y puentecillos fueron llevados por las aguas. Algunas aldeas están completamente cubiertas por la inundación. Los daños materiales se elevan ya a varios millones de francos.

HUELGA DE METALURGICOS EN LYON

PARIS, 22—Anuncian de Lyon que la huelga que estalló entre los obreros metalúrgicos afecta a 30.000 de ellos.

TEMPORAL EN EL MEDITERRANEO

PARIS, 22 — Informan de Marsella que en el Mediterráneo se desencadenó un temporal de una intensidad excepcional. Se teme que se hayan producido siniestros marítimos.

LA COMISION DE REPARACIONES

PARIS, 23 — En los círculos oficiales se fundan grandes esperanzas sobre la nueva orientación que la presencia de M. Poincaré dará a la comisión de reparaciones, la que se ocupará, primeramente, de la suspensión del plazo de ocupación de las regiones del Rhin, ratificada ya a Alemania por M. Millerand.

HOLANDA

El conflicto marítimo

LONDRES, 21 — El corresponsal de "The Times" en Rotterdam comunica con fecha de ayer lo siguiente:

Hoy no se ha producido ningún cambio de importancia en la situación huelguista. Hawelock Wilson, que reside en Nymegen, conferenciará con sus colegas alemanes el domingo próximo; ha recibido un telegrama de los Estados Unidos, en el que se anuncia que los marinos holandeses que abandonaron los buques en los puertos norteamericanos serán apoyados hasta que los patrones satisfagan sus exigencias.

Se ha pedido ayuda financiera a los Estados Unidos. Las noticias referentes a las deliberaciones del tercer congreso internacional comunista han hecho cambiar la actitud de los obreros católicos, que aconsejan la reanudación del trabajo. Esta noche se decidirá la cuestión.

HUELGA PORTUARIA

AMSTERDAM, 22 — La federación de armadores, en vista de la huelga decretada por los obreros del puerto, decidió paralizar completamente todas las operaciones de carga y descarga.



GRAN BRETAÑA

ELECCIONES PARCIALES EN WREKIN

MIENTRAS EN LOS ANTERIORES COMICIOS EL CANDIDATO DE LA COALICION NO TUVO OPOSITORES, EN LOS ACTUALES LOS LABORISTAS OBTIENEN 8.729 VOTOS

WELLINGTON, 22 — Los resultados de las elecciones parciales del distrito Wrekin, de esta ciudad, fueron anunciados esta tarde.

Según la lista publicada, Palmer, independiente, obtuvo 9.627 votos; Duncon, laborista, 8.729, y Bayley, liberal de la coalición, 4.750.

Mr. Palmer fué anteriormente director de "The Globe" de Londres, y ahora está relacionado periodísticamente con Mr. Horacio Bottomley, quien trabajó mucho en su favor durante la lucha electoral.

El resultado de las elecciones fué saludado con ovaciones. Ha sido un rudo golpe para la coalición, pues su anterior miembro en el parlamento, sir Charles Henry, no había hallado oposición.

En conjunto las elecciones han tenido un resultado extraño, pues ningún partido está excesivamente complacido por los votos obtenidos, aunque a los diarios anticoalicionistas les agrada muchísimo poder consignar un nuevo revés de la coalición.

HUELGA DE MINEROS

LONDRES, 22 — Los mineros del valle de Rhodda se declararán en huelga el próximo lunes para reforzar sus pedidos.

Aumento del costo de la vida

Los laboristas resuelven emprender una activa campaña en contra

POR LA REBAJA DE LOS PRECIOS DE LOS ARTICULOS DE PRIMERA NECESIDAD

LONDRES, 22 — El partido laborista ha decidido emprender una vigorosa campaña contra el alarmante y continuo aumento del costo de la vida.

Los líders representativos de las asociaciones obreras se declaran convencidos de que el verdadero remedio para la intranquilidad obrera estriba, no en el sentido de aumentar los salarios sino en rebajar los precios de todo lo más necesario para la vida, pues aseguran que siempre que los salarios son aumentados, los artículos de primera necesidad suben aún más de precio.

Con motivo de dicha campaña, se está haciendo gran oposición contra el cierre del ministerio de víveres. Se entiende que el comité del consejo ministerial, que está estudiando el asunto, propondrá que los víveres queden bajo control durante cinco años, y se dice que es posible que se concedan mayores poderes al ministerio de víveres para que vuelva a fijar el precio máximo de los diferentes artículos.

Es seguro que los laboristas obtendrán el apoyo de las clases medias, las cuales no están organizadas y constituyen la mayoría de los consumidores.

ADQUISICION DE AEROPLANOS POR EL GOBIERNO URUGUAYO

LONDRES, 22 — El ministro plenipotenciario de la República Oriental del Uruguay, señor Vidiella, dió hoy un almuerzo en honor de los capitanes Tula y Lafond, miembros de la misión militar uruguaya que se encuentra en esta capital para adquirir aeroplanos destinados al ejército de ese país.

LA AVIACION COMERCIAL EN LA ARGENTINA

LONDRES, 22 — El suplemento comercial del "The Times" estudia la posibilidad de implantar un servicio de aviación comercial en la Argentina, y especialmente en las grandes llanuras del interior, donde las comunicaciones ordinarias son lentas y difíciles. Agrega el diario que varios aviadores han organizado ya servicios de aviones para visitar las zonas alejadas y las vastas extensiones de la Pampa, las cuales, agrega, están llamadas a ser la granuja de la aviación en la Argentina.

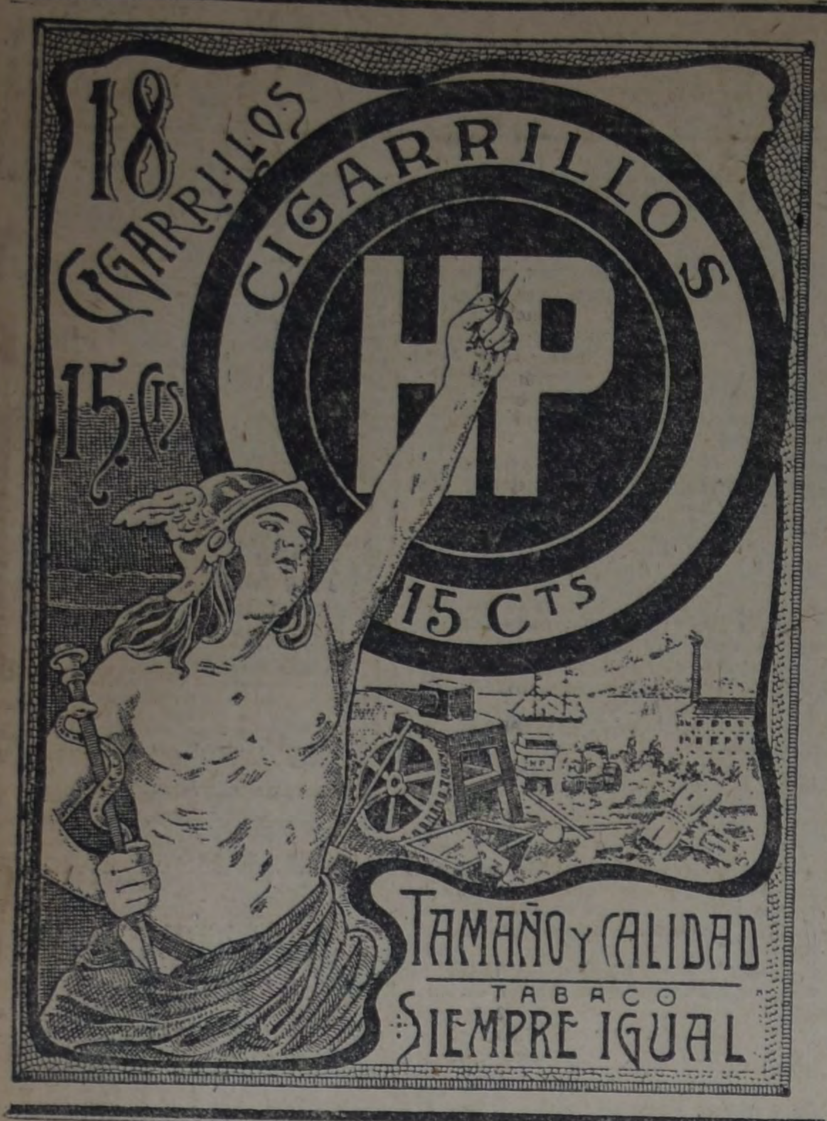

MOVIMIENTO GREMIAL

FEDERACION OBRERA REGIONAL ARGENTINA

Información oficial

A LA FEDERACION OBRERA MOLINERA

El consejo federal de la Federación Obrera Regional Argentina, al tomar en cuenta la situación anormal creada en el seno del consejo federal de la Federación Obrera Molinera y de la seccional capital, y después de escuchar la lectura del informe producido por el miembro del consejo de la F. O. R. A. Francisco Docal con motivo de su actuación como delegado en el seno de la Federación Molinera, el cual, no obstante haber sido solicitado por el consejo federal de esa organización, fué desconocido en sus funciones por el secretario general;

Considerando la negativa de este último a convocar una reunión de delegados de la F. O. Molinera para aclarar el alcance de las facultades que con anterioridad habían conferido al representante de la F. O. R. A. para investigar con toda amplitud cuanto hubiere de anormal en su seno, facultades que luego negó el secretario de esa organización, no obstante las declaraciones contrarias a esa tesis hechas por miembros del consejo federal y delegados de esa institución;

Comprobando que la situación anormal de la F. O. Molinera, con la actitud del secretario, lejos de resolverse, se ha complicado, como lo demostró el hecho de que un grupo de obreros, militantes de la F. O. Molinera, ocupara el día 13 del corriente el local del sindicato para que la F. O. R. A. enviara una delegación con objeto de establecer la normalidad, según la declaración de los transitorios ocupantes del local;

En vista de que con motivo de esta situación empeorada, el consejo federal de la F. O. Molinera atendió un nuevo pedido del C. F. de la F. O. R. A., consistente en la convocatoria de una asamblea general de asociados para el domingo 22, con objeto de buscar una solución a las diferencias suscitadas en el seno de esa organización;

En presencia del hecho curioso de que en una reunión de delegados convocada el 19 del actual, con prescindencia del pedido conciliador de la F. O. R. A., se ha designado un nuevo consejo sin que el anterior haya renunciado, según declaración hecha por su contador en la reunión celebrada por el consejo de la F. O. R. A. anoche:

Comprobando que el gremio no ha hecho ninguna manifestación en favor ni en contra de tales procedimientos anómalos;

Careciendo, por otra parte, el C. F. de la F. O. R. A. de facultades para convocar directamente al gremio a una asamblea para que él, libremente, juzgue la situación de su organización y se pronuncie sobre los sucesos ocurridos;

Teniendo conciencia, por último, de que la F. O. R. A. no puede amparar procedimientos y prácticas enteramente contrarios a los más elementales principios de organización, resuelve:

1o. Hacer conocer a la Federación Obrera Molinera que rechaza la imputación que le ha sido hecha por intermedio de una declaración aparecida en algunos diarios, según la cual se atribuye a la F. O. R. A. participación en los incidentes desagradables ocurridos en esa organización.

2o. Declarar que la delegación de la F. O. R. A., nombrada el 31 de enero ppdo., ha sido solicitada por el consejo federal de la Federación Obrera Molinera.

3o. Cortar toda clase de relación con los que se dicen representantes de la F. O. Molinera y declarar que ésta sólo será reanudada cuando se restablezca la normalidad y se constituyan regularmente sus órganos representativos.

4o. Hacer conocer al gremio de molineros, por medio de un manifiesto los fundamentos de esta resolución, e invitarlo a una rápida solución de la anormalidad existente, para lo cual siempre que le sea solicitada por los afiliados directamente, está dispuesto a cooperar el consejo federal de la F. O. R. A.

ORGANIZACION DE LOS OBREROS PAPEROS EN EL TANDIL — PLIEGO DE CONDICIONES

Con la ayuda de los obreros canteristas de Tandil, los trabajadores que se ocupan en la recolección de papas en las colonias existentes en ese lugar y cercanías, han dejado formado un sindicato para la gestión y defensa de sus intereses. La idea ha tenido gran aceptación entre los obreros que se ocupan en esos trabajos, habiendo ingresado en su mayoría en el sindicato.

Las condiciones de trabajo y salarios establecidas para estos trabajadores son por demás pésimas. En el deseo de mejorarlas, han presentado a los encargados de las colonias un pliego de condiciones, el que no se sabe aún si será aceptado o si deberán recurrir a la huelga para imponerlo. Han resuelto confeccionar un manifiesto, en el cual expondrán el régimen de trabajo existente y, además, el que desean quede establecido.

Llaman la atención de los demás trabajadores sobre esta circunstancia por si llegara el caso de que los patrones recurrieran al sistema muy conocido usado de buscar brazos en otros sitios para suplantar a los que huelgan.

PICAPEDREROS DE BALCARCE—SIGUEN EN HUELGA

Los obreros picapedreros de Balcarce hace unos días que se encuentran en huelga por haberse negado los canteristas a aceptar un pliego de mejoras que les pasaran. La paralización del trabajo hasta este momento es absoluta, no habiéndose registrado ni un solo caso de defección. Es muy probable que los obreros pertenecientes a las canteras de Tandil, que poseen una fuerte y batalladora organización, le presten apoyo solidario. Esta organización, que es parte integrante de la F. O. R. A., mantiene constante comunicación con esta secretaría a este respecto.

HUELGA DE CANTERISTAS EN SAN LUIS

Por falta de cumplimiento al pliego de condiciones en la cantera San Luis propiedad del señor A. Bavera, los obreros en su totalidad han hecho abandono del trabajo. Como estos obreros forman parte de la Unión Obrera de las canteras de Tandil, adherida a la F. O. R. A., la dirección del movimiento está a cargo de ese organismo. Los obreros, por su parte, mantiénense tranquilos, y confían que con la unión harán cumplir sus compromisos al canterista citado.

En los mataderos de Liniers

IMPOSICION PATRONAL RESISTIDA — ATROPELLOS POLICIALES

El locaut declarado por los abastecedores continúa su marcha normal. La solución a que ayer se había dado comienzo con la actitud de los seis abastecedores al solicitar el personal para faenar los animales, ha quedado suspendida nuevamente, pues los patrones, en la asamblea por ellos realizada, resolvieron exigir a los operarios que debían munirse de un carnet patronal en la sociedad de matarifes, con el cual podrían trabajar en la playa y con el matarife que ellos creyeran conveniente.

Es claro que esta imposición patronal encontró resistencia en los obreros los cuales abandonaron el trabajo como un solo hombre, quedando, por lo tanto, suspendidas nuevamente las gestiones que tan bien encaminadas estaban.

Las autoridades municipales, por su parte, nada hacen en el sentido de poner término a este estado anormal de cosas. La forma en que se transporta la poca carne que se faena no puede ser más antihigiénica, pues es llevada hasta en los carros de basura, lo que demuestra la escasa solidez de las intenciones que en un principio exteriorizó el intendente.

La policía, por otra parte, está a servicio incondicional de los abastecedores. Los obreros no pueden estacionarse en ningún lugar, porque inmediatamente son conducidos presos, como ocurrió con dos de ellos que fueron detenidos el jueves último, a las 11 a. m., y recién fueron puestos en libertad el sábado, a las 12 p. m. Igualmente fueron detenidos 5 obreros de la fábrica de productos grasos, los que debido a la intervención del doctor de Andréis fueron puestos en libertad.

Mañana, a las 10 a. m., realizarán asamblea los obreros, en su local social, Arrecifes 6563.

La huelga en el mercado central de frutos

LOS CONSIGNATARIOS RECLAMAN SU PRONTA SOLUCION — OPTIMISMO DE LOS OBREROS

En la reunión tenida últimamente por los consignatarios para considerar la huelga de este establecimiento y la situación perjudicial que ésta les creaba primó la idea de dirigirse al directorio recabando una pronta solución del conflicto que desde el 10 del corriente sostiene con su personal.

Las razones de esta resolución obedecen, según parece, a la imposibilidad material de retirar sus mercaderías pues mientras no se solucione el conflicto toda operación será imposible, dada la solidaridad que existe entre los gremios afines.

La decisión, el entusiasmo y la solidaridad reinante entre los huelguistas después de 13 días de lucha, es la mejor comprobación de que el triunfo ha de corresponderles. Y es tal el espíritu de resistencia que existe entre los trabajadores en huelga, que si la empresa tratara de agotarlo por su prolongación lejos de conseguirlo, lo aumentaría, y que están convencidos los huelguistas de que los días de huelga correrán por cuenta exclusiva de la misma empresa.

También entiende que todo personal que traicione el movimiento tendrá que ser despedido, como medida previa a toda gestión de arreglo; y, al efecto la resolución votada en la asamblea en que se declaró la huelga es la siguiente: "Sólo podrán entrar al establecimiento en huelga el gerente, inspector general, inspector de muelle y contador". Por lo tanto son considerados como traidores de la causa obrera todo aquéllos que desconozcan la resolución citada.

Hoy, a las 7 a. m., celebrarán asamblea general.

CHAUFFEURS Y COCHEROS

LA ASAMBLEA DE AYER

Ninguna novedad se produjo en el desarrollo de este movimiento. Ayer, según anunciáramos, los huelguistas verificaron una asamblea en Rincón 32 la que estuvo sumamente concurrida. En ella resolvióse seguir la huelga hasta obtener las mejoras reclamadas.

Entre muchos de los huelguistas produjo una mala impresión la conducta observada por varios de los oradores quienes en vez de hablar sobre el objeto de la reunión o el alcance de las mejoras pedidas, pero raron extensamente respecto de cuestiones ideológicas y otros temas extemporáneos. A pesar de eso, la asamblea transcurrió dentro del mayor orden, como es de práctica en reuniones obreras.

OBREROS EBANISTAS

131 PATRONES ACEPTAN EL PLIEGO DE MEJORAS

Con la presencia de una cantidad mayor de 3500 obreros, realizóse anteayer la asamblea convocada por el sindicato de obreros ebanistas, a objeto de conocer la contestación de los patronos al pliego de condiciones pasado por el mismo.

El secretario dió lectura de las contestaciones recibidas de los patrones que aceptan dicho pliego, y que alcanzan al considerable número de 110.

Vista esta contestación, la asamblea después de una breve discusión, resolvió parcializar el movimiento, pudiendo los personales de las casas firmantes ir a trabajar hoy, continuando en huel-



ga el resto. Al propio tiempo se acordó que los patrones que vayan firmando se les mande el personal.

Luego se dió lectura de una nota remitida por un grupo de patrones que querían una modificación al pliego, resolviéndose, por unanimidad, el rechazo de dicha nota, por considerar inaceptables las propuestas que en ella se formulaban.

También resolvióse conceder una amplia amnistía a todos los obreros que todavía no son socios, pudiéndolo ser antes del día 1o. de mayo próximo, sin tener que esperar los tres meses, conforme a una resolución que existía, siempre que se trate de obreros que no hayan traicionado huelga alguna. Para acogerse a esta amnistía pueden pasar por su secretaría, Belgrano 2545, todos los días, desde las 8 de la mañana hasta las 10 de la noche.

Al propio tiempo se acordó que los huelguistas realicen asamblea hoy, a las 8 de la mañana, en el salón XX Septiembre, Alsina 2832.

He aquí la nómina de los patrones firmantes:

Apartin Aron, Apollonio Vicente, Asllant José, Azaró Juan, Baldroff Marcos, Baronat Raimundo, Berg H. y Stolar, Binstein y Cía., Bocconi Egido Brichetto e hijos, Burdman y Cía., Burgio Salvador, Bricuit Monteverde y Cía., Balestrini y Cía., Battaglia y Arezzi, Bruni Luis, Capuccio Domingo, Castagna Máximo, Cassina Emilio, Chaubel Ramón, Chapiro Juan, Cutillo Tomás, Cooperativa Artística, Carrera José, Damiasso Angel, Del Bo y Quintero, Della Torre y Reyes, Descotte Compañía general de muebles), Díaz José, Delucio José, Echevarría y Cía., Felman y Festa, Folquenoff Jacobo, Fuster N., Fumberg, Francone Victorio, Fariña Teodoro, Gamba F. L., García Antonio, Carmel Mauricio, Gianatassio Vicente, Gianatassio Luis, Gordon A., Gorvitz Anon Gorbein Rodolfo, Grevich, Guastella Hnos., Guzzetti y Ratti, Guasch Manuel y Cía., Hampton y Cía., Herlin Antonio, Horvitz y Cía., Hamburgue Naun, Jarchenco Isaac, Jansen, Joflin y Cía., Kahan y Baijanki, Kravetz y Sneibrun, Lafker Gregorio, Leibovich, Mauriño Joaquín, Manzullo Víctor, Maltese Horacio Mas Jaime, Maple y Cía., Monaco Florentino, Mauri Emilio, Octaviano José, Ostrovski, Prada Lorenzo, Rascovski G., Rossi Ricardo, Ruden José, Romeo José, Sabsay y Brausen, Sage y Cía., Sabel L., Salberg Pini, Sánchez Bernardino, Berra Francisco, Sigman y Turzki, Stajolovski, Schulz Francisco Svarzman y Fumberg, Sola Domingo, Salcher Isaac, Scarella y García, Tello Arg., Vainstein Angel, Verani Hnos., Verni Gregorio, Vandrel Narciso, Vinokur José, Vaisman Abraham, Wite, Waisman y Wolinski, Zani Primo, Schoeder, Bedembun S., Boldini y Cía. y Guglielmetti Luis.

Ayer firmaron los patrones siguientes:

Marajovsk J., Melli y Tonen, Warman y Sorin, Nucci Domingo, Litvin M., Finkelberg Aron, Lanata Bartolo.



Calzado práctico y económico
383 Reconquista 383
Frente al Correo
ANEXO: Defensa esq. Chile
PIDA CATALOGO L.

ESTONIA

Hacia el régimen de los soviets

LONDRES, 22 — El "Morning Post" dice que la situación actual de Estonia es poco satisfactoria, numerosos indicios demuestran que, gradualmente, el país está arrastrado al régimen de los soviets.

SUECIA

EMIGRACION DE METALURGICOS A RUSIA

ESTOCOLMO, 22 — Los socialistas de la izquierda han iniciado una campaña incitando a los obreros metalúrgicos a emigrar a la Rusia de los soviets.

Como resultado de esta campaña, 500 obreros se han inscrito ya en la lista de emigración.

DE SAN JUAN

SOCIALISTA ARRESTADO

SAN JUAN, 22 — En este momento, sin causa justificada, acaba de ser detenido nuestro compañero León Maturana, corresponsal de "Los Andes" en Mendoza.

ATROPELLOS DE LA POLICIA RADICAL

SAN JUAN, 22 — La policía radical cantonista continúa cometiendo toda clase de abusos. Anoche un grupo de malevos radicales acuadrillaron y apalearon en una emboscada al afiliado socialista Guevara. La policía detuvo a nuestro compañero, pretendiendo aplicarle la ley social, acusándolo de agitador.

Hoy, gracias a las gestiones de la Federación obrera, pusósele en libertad previo pago de una fuerte multa. Los malevos están en libertad. En Concepción y ciudad han sido arrestados otros obreros injustamente.

POR DIVERSOS BARRIOS

GENERAL URQUIZA

FALTA DE ALUMBRADO

Numerosas son las quejas de vecinos que recibimos continuamente por la falta de alumbrado. Y no carecen, por cierto, de fundamento esas quejas pues hemos comprobado en muchos casos la veracidad de las mismas.

Por nuestra parte, hemos tenido la oportunidad de señalar en diferentes ocasiones la necesidad que existe de colocar un alumbrado que responda a las justas reclamaciones de los moradores.

Podríamos llenar varias columnas si nos propusiéramos mencionar todas las calles faltas de luz. Señalaremos, por hoy, algunas.

La calle Quesada desde Capdevila a Triunvirato, y la calle Congreso desde Alvarez Thomas hasta Lugones, se hallan pésimamente alumbradas.

Invitamos, en consecuencia, a las autoridades correspondientes a hacer a cualquiera hora de la noche un recorrido a fin de comprobar estas quejas y solucionarlas en bien de los que viven en las calles antes mencionadas.

LA FERIA FRANCA

El traslado de la feria que antes funcionaba en Triunvirato y Guanacache, a su sitio actual, Triunvirato y Mendoza, ha causado al vecindario incontables perjuicios y molestias de todo género, evidenciándose éstos cada vez más a medida que transcurre el tiempo.

Las familias que antes de su traslado realizaban en ella sus compras han dejado de hacerlo por las causas apuntadas, lo que ha dado lugar a que las ventas sean escasas.

Hemos conversado con algunos puesteros, manifestándonos que dejarán de concurrir a ella si no se ordena un nuevo traslado.

Sería de desear que la superintendencia de mercados realizara los trámites necesarios para llevar la feria a su antiguo lugar, o escoger otro que ofrezca más ventajas y más comodidades al vecindario, como, por ejemplo, Guanacache entre Triunvirato y Pacheco, Mouroe de Triunvirato a Pacheco, y Nahuel Huapí de Barnoes a Bucarelli.

El completo en el subterráneo

Existe un decreto por el cual se dispone que en los coches tipo subterráneo, además de los pasajeros sentados, cuyo número se establece en la planilla indicadora de cada coche, podrán ir otros veinte más.

Ahora bien; tanto por la mañana como al atardecer, es decir, en las horas en que los empleados y obreros se dirigen a sus respectivas tareas, los coches subterráneos van completamente cargados de pasajeros.

A pesar de haberse llamado la atención de la empresa del tranvía Anglo-Argentino en diferentes oportunidades, ésta hace oídos de mercader y echa en saco roto todas las quejas y reclamaciones de los que se ven obligados a viajar, por razones de trabajo, en los referidos coches.

Sería conveniente que las autoridades municipales hicieran respetar extrictamente las ordenanzas respectivas, a fin de poner coto a los abusos de esa compañía.

HACIA NUESTRO PARTIDO

Ciudadano director de LA VANGUARDIA. — Pídole publique en el diario de su digna dirección lo siguiente: Que habiéndome afiliado hace dos años al grupo de los llamados "socialistas argentinos", y no encontrando en el programa de éstos diferencia alguna con el viejo Partido Socialista; he renunciado indeclinablemente hace tres meses la secretaría general de la sección 16a., así como la afiliación.

El pedido de publicación de esta carta responde al hecho de recibir comunicaciones de aquel grupo y por haberme afiliado el 11 del corriente a la sección 16a. del Partido Socialista, único organizado, de ideas definidas y verdadero defensor de las clases trabajadoras. — Salúdalo atte. — Osvaldo Vilas.

Contra el consumo de alcohol

LA OPINION DE UN OBRERO

El ciudadano Juan José Ramírez, secretario general de la Federación Ferroviaria, nos escribe para hacer presente la conveniencia de que la diputación socialista proyecte una ley prohibiendo la fabricación y venta de bebidas alcohólicas. He aquí la carta:

Ciudadano director de LA VANGUARDIA: En su oportunidad LA VANGUARDIA informó que en los Estados Unidos se ha dictado una ley por la cual se prohibe la elaboración, venta, introducción y exportación de bebidas alcohólicas. Es una ley trascendental, y yo me pregunto: ¿por qué aquí no se hace lo mismo?

¿Quién no ha podido comprobar los estragos del alcohol?

Es uno de los peores flagelos de la humanidad, y por él muchos pueblos y no pocas razas han caído en la degeneración más completa, en la abyección más espantosa, en la más repugnante degradación, como está pasando entre nosotros, sin que se tome ninguna medida para impedir semejante vicio, que es la ruina de miles de hogares. Pero no es mi ánimo escribir sobre el alcoholismo; lo único que quiero es significar la conveniencia de que el parlamento argentino preste preferente atención a tan grande calamidad y dicte una ley semejante a la norteamericana, pues el mal hay que cortarlo de raíz y todo hombre consciente está en la obligación de contribuir a este benéfico fin. — Saludos cordiales de Juan José Ramírez.

HECHO DE SANGRE

UN MUERTO Y UN HERIDO GRAVE

Anoche, circulando por la avenida de Mayo, a la altura de Tacuarí, iba un coche ocupado por dos señoras y dos hombres.

En estas circunstancias, un sujeto que se hallaba en la acera profirió contra los ocupantes del coche una serie de palabras ofensivas é inmorales, lo que dió motivo a que uno de los ocupantes del vehículo lo alejara de un empellón.

Esto dió lugar a que el sujeto de la acera desnudara una filosa daga, con la que dió muerte a uno e hirió gravemente al otro de los pasajeros.

Tomó intervención la sección 4a. de policía.

20 SANTOS cts

Apresúrese...!



en obtener una rica bicicleta de fabricación inglesa marca "Bravour", provista de doble freno, piñón libre, timbre, farol y bomba de celuloide, que ofrecemos pagadera en algunas mensualidades de

$ 24 m/n.

POR MES.

BANCO DE BUENOS AIRES

MAIPU, 130 BUENOS AIRES

Sucursal en Rosario: CORDOBA, 864

CORTE POR ESTA LINEA — AL BANCO DE BUENOS AIRES — Deseo me remitan datos de las bicicletas "Bravour"

Nombre . . . .
. . . . . .
Domicilio . . . . .
. . . . . .

Cigarrillos Dólar
0.20, 0.30 y 0.40 Cts.
J. S. Onagoity y Cía.
No pertenecen a ningún trust
HUMBERTO I 1256

Boned y Salilla, Boltianski y Bultinovski, Lasala Hnos., Ortega Juan, Forest, Damore José, Vives Agustín, Chujman Jaime, Papa Juan, Moraca Bautista, Parisi Hnos., Vives Salvador, Fuentes Justo, Kneler A. e hijos.

Todos los días, de 8 a 12 m., se reúnen los obreros de las casas que se hallan en conflicto en Alsina 2833.

FEDERACION DE O. EN CONSTRUCCIONES NAVALES

SIGUE LA HUELGA — ASAMBLEA A REALIZARSE

Prosigue firmemente la huelga que por espacio de varios meses viene sosteniendo este importante gremio.

Pese a la intransigencia puesta de manifiesto por los patrones desde el primer momento, entre los huelguistas no se nota el menor desfallecimiento; antes bien aumenta su decisión por continuar la lucha hasta abatir aquélla.

Mañana, a las 8 p. m., en el salón "José Verdi", verificarán asamblea los obreros.

UNION OBRERA DEL AFIRMADO

MANTIENESE LA HUELGA DEL GREMIO — LA ASAMBLEA DE AYER

En medio de delirante entusiasmo y optimismo, reflejados visiblemente en la fisonomía de todos los huelguistas celebró este numeroso gremio ayer otra asamblea para deliberar sobre la marcha del conflicto que vienen sosteniendo con los empresarios desde hace más de tres meses. Abierto el acto por el presidente, ante nutrida concurrencia, explicó las diligencias efectuadas en distintos barrios para asegurar el éxito de la huelga, dando datos optimistas acerca del resultado final de este largo movimiento.

Otros delgados se expresaron en análogos conceptos, coincidiendo todos los oradores en que el triunfo es inevitable manteniéndose algún tiempo más en lucha. Un huelguista pidió la palabra para hacer presente a la asamblea que el señor Votta, Solari y Cía. niéga-se a efectuar el pago de un día que les adeuda desde el principio del paro, exigiéndoles que vuelvan al trabajo y entonces se lo hará efectivo. Como este proceder es incorrecto y abusivo, pues significa una venganza, se indicó a los afectados los trámites a seguir para cobrar, aunque sería mucho más correcto les abonara espontáneamente el señor Votta y Cía.

Informóse de los 25 pesos donados por la sociedad de resistencia Guincheros de la capital. Algunos delegados dijeron que tenían noticias verídicas de que algunos empresarios firmarán el petitorio obrero en breve plazo. Adoptáronse otras medidas de carácter práctico. Terminó la asamblea profiriendo vivas a la huelga. La comisión sigue reuniéndose en Carlos Calvo 4232 diariamente, de 7 a. m. a 8 de la noche.

UNION OBRERCS EN MIMBRE

MANIFIESTO DEL COMITE DE HUELGA

Este gremio nos pide la publicación de lo que a continuación se expone:

"Después de muchos sacrificios, el triunfo ha coronado nuestro grandioso movimiento; y hoy volvemos a la ruda labor diaria más avezados en la lucha, con más bríos, con un grado más de conciencia.

Vergonzosa era realmente nuestra situación en el momento histórico en que vivimos. Trabajábamos nueve horas diarias cuando es una aspiración general, ya semiconquistada, la semana de 44 horas; trabajábamos a destajo, sin levantar la cabeza para no disminuir la tarea que nosotros mismos nos imponemos; todo ello para ganar un salario que mucho dudamos llegue a los 4 pesos diarios. Tal el pálido reflejo de la situación del gremio de obreros en mimbre, el que dará una idea del ansia de mejoramiento que sentía y que justificó la unanimidad y decisión del paro que acabamos de sostener.

Hemos triunfado, pero el triunfo sólo es parcial; exigimos lo razonable y sólo hemos conquistado lo indispensable; no hemos, por lo tanto, terminado la lucha: ésta continúa y continuará mientras exista un explotado, mientras haya zánganos en la colmena social. Para los que laboramos el mimbre, mucho nos queda para trabajar para ponernos a la altura de las circunstancias, pero debemos estar siempre alerta y no dormirnos sobre los laureles. Debe ser nuestra finalidad la abolición de la explotación capitalista, y como mejora inmediata la abolición del trabajo a destajo o por pieza y la jornada de 44 horas semanales.

A la conquista de estas mejoras debemos dedicarnos con ahinco, y no debemos cejar hasta no ver realizados nuestros anhelos.

¡Fuertes en la lucha, camaradas; que si bien se realiza en forma pacífica, no por ello necesita de menos dedicación y constancia, si queremos recoger los frutos de cada!

¡Por la abolición del trabajo a destajo, por la semana de 44 horas, por los nuevos ideales de redención humana, luchemos, compañeros! Con estas palabras y esperando que ellas no caigan en el vacío, da por terminada su misión el comité de huelga."

OBREROS BRONCEROS Y ANEXOS

PERSONALES CONVOCADOS

La C. A. de este sindicato, empeñada en su obra de organizar a los talleres en su totalidad, ha resuelto en su última sesión convocar a los siguientes personales, los días y horas que a continuación se detallan: Lunes 23, a las 5.30 p. m., en Méjico 2070, casa Adolfo Luttmán; miércoles 25, a las 5.30 p. m., casa Colombo y Oleari, en Méjico 2070, y casa Urbe Hnos., a la misma hora en el local del centro de la 3a. circunscripción; jueves 26, a las 5.30 p. m., casa Mazzucheili, en el centro "Luz y Vida", Blunes 816; viernes 27, a las 5.30, casa Bartoli

Además invita a los delegados de talleres que posean estampillas de solidaridad para los obreros de Montevideo, se sirvan devolver su importe, para poderlo remitir a los camaradas uruguayos; y los delegados que no posean de esas estampillas pueden pasar a retirarlas en la secretaría, todas las noches, de 8 a 10.

NUEVA SOCIEDAD OBREROS SASTRES

Como es sabido, desde hoy entran en vigor los nuevos precios mínimos en todas las sastrerías de la capital, incluso Boca, Barracas y todos los puntos extremos de la ciudad.

Esta sociedad advierte a los obreros y costureras de medida que deben inscribirse, sin pérdida de tiempo, en sus registros de satrería, Chile 1567 (edificio Patria e Lavoro), para la defensa de sus intereses.

UNION O. SASTRES, COSTURERAS Y ANEXOS

CONVOCATORIA

Esta sociedad invita al personal, interno y externo, de la casa Manuel Alvarez a la reunión que se realizará mañana, a las 8.30 p. m., en el local social, Cevallos 448, para tratar asuntos de suma importancia para el mismo.

DE LOMAS DE ZAMORA

ALBAÑILES Y PINTORES — CONTINUAN EN HUELGA—ABUSO POLICIAL

Continúa en forma entusiasta la huelga de los obreros albañiles. El viernes 20 del actual ocurrió un hecho que puso de manifiesto la parcialidad de la policía, siempre dispuesta a defender los intereses patronales. En momentos en que algunos obreros hulguistas trataban, en las inmediaciones de la estación Temperley, de convencer a varios crumiros de que no debían traicionar a sus compañeros de ayer, se presentaron varios agentes de policía, llevando detenidos a nueve obreros, los que fueron alojados en un inmundo calabozo de 2 x 3 metros, donde permanecieron dos horas, para ser luego llevados a presencia del subcomisario, el que los estuvo amenazando con la "ley social".

Después de renovar las amenazas, el subcomisario ordenó la libertad de dichos obreros.

—La huelga de pintores continúa como en el primer día, hallándose los obreros dispuestos a resistir hasta vencer la terquedad patronal.

Actualmente los obreros trabajan durante tres días cada uno, turnándose continuamente, lo que aumenta su poder de resistencia. — Corresponsal.

DE ROSARIO

LOS CARBONEROS PRESENTAN UN PLIEGO DE CONDICIONES — NUEVOS TRIUNFOS DE LOS PANADEROS — OBREROS MARITIMOS

Han presentado un pliego de condiciones los obreros carboneros de la casa Wilson, Sons y Cía., que se hallan en huelga.

—Celebraron asamblea los talabarteros y pintores.

—Los obreros panaderos siguen obteniendo triunfos parciales. Nuevas casas han firmado el pliego de condiciones

—La sección local de la Federación obrera marítima, de acuerdo a las instrucciones recibidas del consejo federal, autorizó la descarga de los vapores de la compañía Mihanovich, así como también la continuación del viaje hasta Buenos Aires, menos las operaciones de carga.

DE VILLA CONSTITUCIÓN (Santa Fe)

RESOLUCION DEL SINDICATO OBRERO DEL F. C. C. A.

El sindicato de trabajadores del F. C. C. A., sección Villa Constitución nos comunica que en su asamblea del 20 del mes en curso se resolvió pasar una nota a la reunión que la sociedad de socorros mutuos de dicho ferrocarril realizará el 5 de marzo próximo oponiéndose al anunciado aumento de la cuota mensual a $ 0.30. Asimismo decidió enviar una circular a todas las secciones del Central Argentino informándoles de que está dispuesto a aconsejar el no cobro de los haberes correspondientes al mes corriente en caso de que éstos se abonaran con el descuento de la cuota citada.

DE ALCORTA (Santa Fe)

OBREROS DEL CAMPO — MEJORAS CONSEGUIDAS

Con un nuevo triunfo, los obreros que trabajan en las máquinas trilladoras han reanudado sus tareas.

Las mejoras obtenidas son: jornada de sol a sol, comida sana y abundante agua limpia y cuatro centavos por quintal de trilla.

DE COMODORO RIVADAVIA

LA HUELGA EN LA EXPLOTACION PETROLIFERA — A LOS HUELGUISTAS SE LES OBSTACULIZA SUS REUNIONES— ACTITUD SOLIDARIA DE OBREROS EN GANADOS

Comodoro Rivadavia, 22 — Después de 66 días de huelga, los ánimos del personal son excelentes.

La administración hace toda clase de esfuerzos por romper la unión de los trabajadores. La policía, de acuerdo con el administrador F. Iess, niega permiso para realizar asambleas si no se pide ocho días antes de su realización.

La constitución, leyes y libertad individual están aquí supeditadas a los caprichos de Fliess. No hay nafta para el consumo de la población, debido a que las calderas de la destilería, según versiones, han sido quemadas por el personal incompetente.

Tengo datos concretos de que los perjuicios ocasionados por la actual huelga se elevan a una mayor suma que el pedido de mejoras obrero. ¿Qué hace el ministro de agricultura, que consiente hacer de una fuente de riqueza una ruina completa?

El administrador de la compañía "Astra" se presentó ayer a bordo del vapor "Mitre" para recibir algunos obreros contratados. Una vez en tierra, viendo que fueron engañados, éstos se declararon en huelga. Entonces dicho administrador hizo ofertas de siete pesos a obreros que iban para San Julián, pero ninguno aceptó. Fliess engaña a los obreros llamándolos a su despacho; allí les oferta el pago de los días perdidos y horas extras si van a trabajar. A los huelguistas hasta se les niega la correspondencia. El hospital está sin medicamentos. A veces a los obreros se les corta el agua, el gas, etc. — Corresponsal.

CRONICA DEL DELITO Y HECHOS DIVERSOS

Atropello policial — El sábado a la noche, en la esquina de las calles Pueyrredón y Santa Fe, el agente chapa 95 del escuadrón de seguridad, sin que hubiera causa para ello, lanzó su caballo contra gran número de personas que se habían reunido en aquel lugar presenciando los ejercicios que un disfrazado realizaba en una bicicleta.

Entre las personas que fueron derribadas y pisadas por el caballo, figuran la señora Agustina Naya y una hijita de pocos años; Julio César Dupont y sus hijos Zulema y Carlos, de 7 y 4 años, respectivamente; y Ricardo Pariente, que resultó con una contusión en la rodilla.

Un grupo como de cien personas fué hasta la comisaría 17a. a protestar por el brutal atropello.

Policía electorera — Varios afiliados del Centro Socialista de la 7a. fueron detenidos anoche por el oficial Atiliano Cellani y agente núm. 2972, de la parada de Almagro y Díaz Vélez, por el hecho de pegar "ciertos" manifiestos.

Después de tomárseles el nombre a tres de los ciudadanos detenidos, fueron puestos en libertad, reteniendo el oficial varios de los manifiestos socialistas.

El mismo agente manifestó más tarde a un grupo de ciudadanos, que tenía orden de destruir "determinados" manifiestos socialistas, habiéndosele advertido que si en su parada hallaba pegados algunos, le aplicarían un arresto

Agente que se divierte—Días anteriores habíamos tenido ocasión de ocuparnos de los policías sátiros, denunciando un hecho concreto; hoy debemos ocuparnos de los policías ladrones.

Un ciudadano nos ha puesto en conocimiento de lo siguiente:

El barrio de la calle Portela es molestado desde hace un par de meses por desórdenes y atentados que a diario promueve el agente de tráfico Angel Campanella, valido de la influencia que goza en la repartición policial, a raíz de ser sobrino del subcomisario de investigaciones, señor Peyre.

Nos hace saber también que dicho agente se entretiene de noche en hacer disparos de armas al aire y no escatima esfuerzos en apañar todo lo que puede caer en sus manos, y de día se divierte en robar las gallinas que andan por la calle Portela.

Pero aun pasan de aquí las virtudes de ese "representante de la autoridad"; sabemos también que en lugar de cuidar del orden es un excelente provocador, y por lo tanto creemos conveniente poner el hecho en conocimiento del jefe de policía para tranquilidad del vecindario que vive en las inmediaciones del domicilio del agente en cuestión.

Carnaval rojo — En el corso de Flores ocurrieron el sábado dos hechos de sangre.

En Rivadavia y Bonorino fué herido de una puñalada Vicente Bartolomé por un disfrazado que fugó.

—En Rivadavia y Pedernera otro disfrazado hirió a Armando Linch de una pedrada en la cabeza. No pudo ser detenido.

—Ayer a la mañana, en la casa de inquilinato Corrientes 2120, el sujeto Miguel Ortiz hirió a Ramona de González y a su hija Irene. La primera presenta una herida leve en una mano, y la segunda está herida de gravedad en el cuello.

Parece que ésta volvía de un baile con una amiga, disfrazadas ambas, y se cruzaron algunas burlas de carnaval con Ortiz, que fueron el origen del hecho.

—Nicolás Rodríguez fué herido de un tajo en la cara por un enmascarado que en la esquina de las calles Pozos y Garay se entretenía con varios sujetos en dirigir insolencias a los transeuntes.

INFORMACION DEL INTERIOR

PROVINCIA DE BUENOS AIRES

Diversas informaciones

LA PLATA

CAMPAÑA ELECTORAL — CONFERENCIAS DE PROPAGANDA

Organizadas por la Federación Socialista bonaerense se llevarán a cabo hoy y mañana las siguientes conferencias:

Hoy lunes, en Ameghino, hablará el concejal Luis De Cara.

Mañana martes, en Lincoln, hablará el concejal Domingo Besasso.

—En Ayacucho, diputado Lemos y ciudadano M. Núñez.

—En 25 de Mayo, ciudadano Gregorio M. Beschinsky.

CONFERENCIAS EN LA PLATA

El comité electoral de los centros socialistas ha organizado una serie de conferencias, las que se realizarán en los lugares y fechas siguientes:

Mañana martes, calles 12 y 62, a las 8.30 p. m., hablarán Mario Sciocco, A. Resúa y diputado provincial José P. Baliño.

—Tolosa, Mil Casas, calle 24 esq. 3, hablarán Eugenio Becerra (h.) y Julio J. Loyarte.

—Miércoles 25, en Berisso, calles Hamburgo y Montevideo, a las 8 p. m., hablarán los ciudadanos Agustín Beltramini, Aurelio J. Maldini y José E. Rozas.

Ensenada, calle Ortiz de Rozas esq. Dique (Puente núm. 1), a las 8.30 p. m., hablarán Pedro A. Verde Tello y el diputado José P. Baliño.

—En la calle 60 y 17, a las 8.30 p. m., hablarán Pedro A. Verde Tello, A. Brunatti y Domingo J. Sciaini.

CONCEJO DELIBERANTE

Esta noche, a las 9, deberá reunirse el concejo deliberante en sesión pública, para la cual ha sido convocado.

COMITE ELECTORAL

Para mañana martes, a las 8.30 p. m., está citado el comité electoral de los centros socialistas, a objeto de tratar asuntos relacionados con la propaganda electoral.

AVELLANEDA

CONCEJO DELIBERANTE — LA SESION DE ESTA NOCHE

Según lo han resuelto en la última sesión celebrada por el concejo deliberante los sectores conservador y radical, contra el voto de los representantes socialistas, que se opusieron a que el concejo pasara a un largo cuarto intermedio de varios días, esta noche deberá reunirse esa corporación a objeto de considerar los numerosos asuntos que se hallan a la orden del día y que el funcionamiento normal de la comuna exige su inmediato despacho.

Como se sabe, los representantes del nuevo y viejo régimen, que tan a menudo libran batallas enrotrándose irregularidades administrativas, en la reunión del día 9 resolvieron, de completo y amigable acuerdo, imponer una "relache" pro ongada para trasladarse a los balnearios e impedir que el presupuesto fuera sancionado.

RELLENO DE LA AVENIDA MITRE

El relleno de esta importante arteria, que desde 1914 hata la fecha resultaba un problema imposible de solucionar, bajo la administración socialista se va convirtiendo en una hermosa realidad.

Hoy, si enciosamente, la obra de relleno sigue su curso, y la labor complementaria, como ser la rectificación de canales y zanjeo para dar margen a que desaparzca el fantasma de las inundaciones en las numerosas villas del partido, se efectúa progresivamente y con arreglo a los ínfimos recursos financieros de que dispone la comuna.

ACTIVIDAD SOCIALISTA

La proximidad de las luchas comiciales y la circunstancia de que el Partido desea multiplicar la propaganda socialista en todos los barrios del municipio, ilustrando a los vecindarios respecto a sus necesidades y derechos, da lugar a que en todos los centros y agrupaciones obreras y culturales se intensifique el trabajo, ya preparando sobres con volantes ilustrativos, o bien en la fijación de carteles.

—El comité local de propaganda se reunió ayer en el local O'Gorman 115, considerando numerosos asuntos relacionados con las conferencias parciales y concentraciones que se efectuarán durante la semana en curso.

LA MORAL ADMINISTRATIVA DEL RADICALISMO — EXONERACION DE EMPLEADOS HOLGAZANES

Velando por la regularidad y el orden administrativo, nuestro compañero Oddone al hacerse cargo de la intendencia dictó un decreto por el cual se establece que ningún obrero ni empleado podrá ser despedido ni suspendido sin previo levantamiento de un sumario.

La medida, si bien guarda similitud con las que generalmente toman los funcionarios a la criolla días antes de finalizar su mandato, para evitar de tal manera que sus protegidos políticos sean víctimas de represalias, en la actualidad se la aplica con un criterio que no puede dar lugar a la más mínima duda.

En efecto; se han decretado exoneraciones y suspensiones, pero en cada caso se levantaran sumarios para constancia de la culpabilidad. Esto en cuanto a actos dolosos en el manejo directo o indirecto de la documentación munici-

SOCIEDAD POPULAR DE EDUCACION

La C. D. de esta institución ha adquirido la propiedad que ocupa en la calle Berutti 216, por la suma de 45.000 pesos, a cuyo efecto el sábado último quedó extendida la escritura pública.

ACCIDENTE DEL TRABAJO

En circunstancias en que el obrero Ricardo Buenaventura se hallaba el viernes ppdo. fraccionando unas duelas, en el interior de la tonelería sita en la avenida Mitre 2234, sufrió un accidente que le hizo perder el dedo meñique y le produjo lesiones en la mano izquierda.

FERIAS FRANCAS

Hoy funcionarán, de 7 a 12 m., las ferias francas que se detallan a continuación: Calles Lavallol y 2 de Mayo (terrenos del Banco Español, en Lanús); Nicaragua y Habana (Valentín Alsina).

CAMPAÑA ELECTORAL — CONFERENCIAS PARA HOY Y MAÑANA

Organizadas por el comité local de propaganda instituído por los centros socialistas de Avellaneda, se realizarán las siguientes conferencias:

Hoy lunes, a las 8.30 p. m., en la Isla Maciel, calles Carlos Pellegrini y La Plata (frente al puente). Oradores: Guillermo Bosio, E. Rosandelli y J. Novello.

—En Villa Dominico, a la misma hora, calles Tuyú y Belgrano. Oradores: R. Rouco, E. Perrone y R. Otero.

Mañana martes, en Avellaneda, a las 8.30 de la noche, calles O'Gorman y Roca. Oradores: Guillermo Bossio y Félix Paolucci.

LOMAS DE ZAMORA

CONCEJO DELIBERANTE — CHANCHULLOS CONSERVADORES — LOS SOCIALISTAS IMPUGNAN EL ACTA ANTERIOR

El viernes último se reunió el concejo deliberante, con la presencia de doce de sus miembros, entre los que se contaban los representantes socialistas Canay y Osés.

Al terminarse la lectura del acta de la sesión realizada el 6 del actual, el concejal Osés pidió la anulación de la



Un remedio a tiempo evita, en el 90 o/o de los casos, esa enfermedad larga y costosa.
El medico en casa
del Dr. W. O'GORMAN es el libro que Vd. necesita, para prevenir TODAS LAS ENFERMEDADES
Por sólo UN PESO tendrá Vd. 1.000 recetas, 500 grabados y 350 páginas.
Pedidos a C. BRAGGIO. Alsina 412, Buenos Aires, o en toda librería.

CIGARRILLOS
Reales
PRECIO ÚNICO: 0.20 cts
No participa del trust tabacalero
Fernández y Sust
San Martín 515 Rosario
Cangallo 394 Buenos Aires

¡EL PARTIDO SOCIALISTA INSTRUYENDO AL PUEBLO IMPEDIRA EL RESURGIMIENTO DE LA "MAZORCA", DE TRISTE MEMORIA!
¡AYUDENOS Vd. MATERIALMENTE A LA CONSTRUCCION DE LA "CASA DEL PUEBLO" DONDE SE ALOJARA LA "BIBLIOTECA OBRERA"
Envíe o entregue personalmente su donación al Centro Socialista de su sección o localidad, donde existe una lista, en la cual se anotará su nombre y la cantidad remitida.
¡TENGALO Vd. PRESENTE!
La comisión pro Casa del Pueblo Secretaría: Rivadavia 2089
V|30|2|920.

FERROCARRILES DEL ESTADO
HARAN UN AMPLIO SERVICIO DE PASAJEROS — SU CARACTERISTICA ES "COMODIDAD Y CONFORT", PARA LO QUE HAN ESTABLECIDO SERVICIOS COMBINADOS QUE PERMITIRAN LA REALIZACION DE VIAJES RAPIDOS A LAS SIERRAS DE CORDOBA:
Capilla del Monte, La Falda, Cosquín, etc.
ESMERADO SERVICIO DE TRENES! CALES EN ESAS ZONAS DE VERDADERO TURISMO
Cuentan los Ferrocarriles del Estado con un material de primer orden en coches de pasajeros y dormitorios, que reúnen todas las condiciones deseables y que contribuyen a facilitar y hacer realmente agradables los viajes que realizan en toda su red, como servicio ordinario, vinculando las provincias de Santa Fe, San Juan, La Rioja, Catamarca, Santiago del Estero, Tucumán, Salta, Jujuy, hasta La Quiaca—frontera boliviana.
DESDE EL 15 DE NOVIEMBRE ESTAN EN VIGENCIA LOS NUEVOS HORARIOS PARA LA TEMPORADA VERANIEGA
PARA INFORMES: Oficinas Centrales—Perú 672 — Buenos Aires.
Jefatura de Tráfico, Santa Fe } Tucumán
Superintendencias Divisionales . . . } Cruz del Eje
LA ADMINISTRACION.

Es económico cocinar con gas
Existen en la casa central y en todas las Sucursales cocinas a gas de diversos tipos para alquilar o vender en condiciones ventajosas.
Se alquilan desde $ 0.50 centavos
hasta $ 2.00 m/n. mensuales
Para la venta hay desde 72.00 $ m/n. amortizables en 24 hasta 36 mensualidades.
Los gastos de instalación de las cocinas son por cuenta de la Compañía, incluyendo cañerías hasta 25 metros lineales.
Se darán amplios detalles en todos los locales de venta.
Cía. Primitiva de Gas de Bs. As. Ltda.
CALLE ALSINA 1169
U. T. 4760, Libertad
Coop. T. 207, Central

EPILEPTICOS y enfermos del sistema nervioso recurran siempre a los afamados
POLVOS del Prof. Cav. C. CASSARINI
de Bologna (Italia) que POR SU PROBADA EFICACIA son conocidos de fama mundial
En venta en todas las farmacias
Unicos concesionarios: JOSE PERETTI y Cía. — Buenos Aires

UNA Y MIL

veces repetimos que nuestros calzados son los más económicos y de mejor resultado.

SIEMPRE SALDOS Y OCASIONES

BOTIN borra de vino, color de moda, p|hombre $ 11.90
BOTIN cabritilla del país, cosidos . . . . . " 8.90
BOTIN cabritilla del país, cosido, doble suela . . " 9.90
ZAPATO potrillo charolado, modelo de moda, para señora . . . . . " 8.50
ZAPATO potrillo charolado, modelo Luis XV . . " 11.80
ZAPATOS cabritilla del país, taco bajo para entrecasa . . . . . " 4.90
ZAPATOS de brin, para señora . . . . . " 3.50
ZAPATOS de brin, para niños, a $ 1.90 y . . . . " 1.50
BOTINES fuertes para varón, Ns. 26 al 31 . . " 2.95
BOTINES fuertes para varón, Ns. 32 al 37 . . . " 3.50

Visite hoy nuestra casa que hay grandes saldos.

Gratis remitimos CATALOGO a la campaña. Solicítelo.

Fabricantes Unidos

578 — VICTORIA — 578

segunda parte de la misma, calificando en términos enérgicos la vergonzosa actitud de la mayoría conservadora. Dijo que dicha acta se había fraguado a espaldas del pueblo y de la representación socialista, y declaró que ésta consideraba nulo todo lo actuado en la referida sesión, aprobando ilegalmente el presupuesto, por lo cual creía que el pueblo haría muy bien en resistirse al pago de los impuestos sancionados clandestinamente después de haber sido levantada la sesión.

Para refutar al concejal Osés pidió la palabra el sebor Tomasewsky, haciéndolo con tan mala suerte, que sólo consiguió empeorar la situación de la mayoría.

El siguiente diálogo ilustrará mejor al lector:

Tomasewsky — No estoy de acuerdo con lo que acaba de pedir el señor concejal, porque si bien es cierto que el señor presidente dijo que se levantaba la sesión...

Canay — Que conste, señor Tomasewsky..., no es menos cierto que después se pidió media hora de espera..., que consten esas palabras, señor presidente.

Tomasewsky—;Sí, que consten, porque son sinceras!

Luego habló Canay para poner de manifiesto la contradicción en que acababa de incurrir el concejal Tomasewsky al confirmar lo dicho por los representantes socialistas, declarando, además, que sus esperanzas, al creer, en un momento de ingenuidad, en la posible evolución de los conservadores, se había esfumado ante la realidad de las cosas, que viene a pintar de cuerpo entero a los viejos camanduleros de la política criolla, siempre dispuestos a poner en práctica sus malas artes tendentes a distribuir a su gusto y paladar los dineros de la comuna.

Terminó declarando el concejal Osés que el asunto sería llevado ante la suprema corte.

AYACUCHO

CASA DEL PUEBLO

La comisión designada por el Centro Socialista para que estudie e informe sobre la construcción de la Casa del Pueblo, en esta localidad, ha quedado constituída por los ciudadanos Luis Tibiletti, Francisco Vesci, Miquer Colombo, Carlos Ferrario, H. L. Italiano, Pedro Angiolini y Fernando Oste. Esta comisión ha cambiado ya ideas para resolver el punto esencial de la obra, es decir, a nombre de quién ha de escriturarse el terreno que se piensa adquirir.

CRITERIO BURGUES — EL BUEY VIEJO...

La intendencia municipal de este pueblo ha aumentado en cincuenta centavos diarios el exiguo salario de pesos 2.50 que ganaban los peones municipales. A seis antiguos servidores de la comuna no se les ha hecho aumento alguno, porque dicen que son viejos y ya no producen.

FIESTAS QUE SE VAN

Poco menos que inadvertidos han pasado en este pueblo los días de carnaval.

El corso igualmente desanimado, pues la carestía de la vida no permite dedicar el tiempo a tonterías.

JUNIN

LA POLITICA CRIOLLA

El periódico "El Heraldo", órgano oficial del radicalismo, plantea en su número del jueves último una disidencia con el comité "F. N. Cabrera", y habla de la fundación de un nuevo comité denominado "Hipólito Irigoyen".

Por su parte, el comité radical primeramente citado, lanzó un bolentín anunciando la expulsión del señor Fontanillas, director de "El Heraldo".

Los manifiestos que anuncian que publicarán ambas partes, darán cuenta, seguramente, del descalabro de esta facción política.

CONFERENCIA SOCIALISTA

El próximo viernes, el Centro Socialista realizará una conferencia de propaganda, la que estará a cargo del concejal Anacleto M. Farías.

CHACABUCO

CONFERENCIA PUBLICA

El próximo jueves el centro local realizará una conferencia de propaganda política en la plaza San Martín. Harán uso de la palabra el concejal Anacleto M. Farías y el ciudadano Amílcar V. Farina, designados por la F. S. B.

CARNAVAL

Debido en parte al mal tiempo, y en parte no escasa, seguramente, a la creciente cultura popular, este año las fiestas de Momo han transcurrido en medio de un ambiente de franca indiferencia, lo que denota un buen signo de los tiempos.

EL JUEGO EN AUGE

A pesar de la famosa circular del actual jefe de policía a los comisarios, prohibiendo en absoluto el juego, en ésta ha recrudecido dicho vicio en forma realmente epidémica.

En el llamado club social se juega al monte noche a noche, como si esa fuera la más natural de las ocupaciones; en el comité radical intransigente, ha poco instalado, la taba y los naipes no descansan un minuto, noche y día, y como digno marco de tan edificante cuadro existen no menos de veinte garitos perfectamente conocidos, donde, además del juego prospera con toda lozanía la prostitución clandestina más repugnante.

Damos traslado de estos datos al comisario, pues, por lo visto, parece que no ha tropezado aún con algunas de estas bellezas perfectamente comunes al "régimen" y a la "causa".

TANDIL

CONFERENCIAS DE PROPAGANDA

Con motivo de los próximos comicios el comité electoral ha organizado los siguientes actos de propaganda:

Miércoles 25, a las 9 p. m., en 9 de Julio y San Martín, hablarán el concejal Azcoiti y el diputado provincial en gira, ciudadano José M. Lemos.

Sábado 28, a las 9 p. m., en Pintos y San Lorenzo, hablarán los concejales Ibez y Azcoiti.

Domingo 29, por la tarde, en la plaza Martín Rodríguez, disertarán los ciudadanos Suárez y Nigro y el concejal Salvi, y por la noche, en 25 de Mayo y Rodríguez, los concejales Salvi y Azcoiti.

Martes 2 de marzo, a las 9 p. m., en Machado y avenida Colón, hablarán los concejales Azcoiti, Salvi y Uez.

Miércoles 3, a las 9 p. m., en Rodríguez y España, disertarán los ciudadanos Suárez y Nigro y el concejal Azcoiti.

Jueves 4, por la noche, en Chacabuco y Constitución, hablarán los concejales Uez y Farías.

Viernes 5, a las 9 p. m., en 9 de Julio y San Martín, hablarán los concejales Salvi, Azcoiti y Farías.

BAHIA BLANCA

ACTIVIDAD SOCIALISTA — INICIACION DE LA CAMPAÑA ELECTORAL

En su local de la calle Rodríguez, se reunieron días pasados los miembros que componen el comité electoral socialista, para tratar asuntos referentes a las próximas elecciones.

Se resolvió realizar en la semana que corre los siguientes actos públicos de propaganda:

Martes 24, en las calles O'Higgins y Brown; oradores: Juan Orler y Agustín de Arrieta.

Miércoles 25, en la plaza de Villa Mitre; oradores: J. P. Molins, A. F. Marcellino y Juan Orler.

Jueves 26, en Ingeniero White, frente al bar Jockey Club; oradores: Javier Tissot, Francisco Lódolo y Agustín de Arrieta.

Viernes 27, en las calles Roca y Sixto Laspiur; oradores: Javier Tissot, Francisco Lódolo y Juan Orler.

Todas estas conferencias darán principio a las 8.30 p. m.

El sábado 28, a las 5 p. m., frente a la estación del Sud, hablarán los concejales Orler y Arrieta.

Por la noche, en ese mismo día, se efectuará otra conferencia en Ingeniero White, en la que harán uso de la palabra varios oradores de la localidad y el diputado provincial José M. Lemos, que llegará ese día de La Plata.

También se resolvió reunirse todas las noches, a contar desde hoy lunes, en el mismo local, e invitar a los afiliados y simpatizantes a concurrir a ayudar en los trabajos de propaganda y a contribuir a la lista de suscripción que se ha lanzado para sufragar los gastos que demande la campaña.

SANTA FE

MOVIMIENTO POLITICO

LA PROXIMA GOBERNACION—CANDIDATOS NACIONALISTAS—NORDISTAS Y SUDISTAS — VARIAS

SANTA FE, 22 — Para componer el futuro ministerio suenan los siguientes nombres: ministro de gobierno, doctor Armando Antille; ministro de hacienda, doctor Oscar C. Meyer; ministro de instrucción pública, señor José Oliva.

Los dos cargos principales en la capital y Rosario se anticipa que serán provistos así: jefe de policía de la capital, señor José Cervera; intendente municipal, señor Juan Arzeno; Rosario, jefe político, señor Juan Cepeda; intendente municipal, señor Clorindo Mendieta.

—Se asegura que los candidatos a diputados nacionales que proclamarán los nacionalistas, el 26 del corriente, serán los señores Juan Beauquy, José J. Amavet, Torcuato Arzeno, Calixto Rodríguez, Emilio Cardarelli, Juan Quijano, Alberto J. Paz, Alejandro Greca y Agustín Araya.

—Reunidos últimamente algunos dirigentes nordistas, en la casa del doctor Iriondo, resolvieron convocar para el lunes, a la mañana, a todos los dirigentes del partido para definir la actitud de la citada agrupación, y adoptar una resolución antes de que se reuna el colegio electoral, sobre la unidad del radicalismo, habiendo manifestado el doctor Ramírez que, si ésta no se plantea anticipadamente y con bases amplias, es probable, según el criterio que predomina entre sus correligionarios, que permanezcan como fuerza fiscalizadora del gobierno, y que, como consecuencia, los cuatro electores que les responden no votarán la fórmula nacionalista.

Esta postergación depende, según el mismo doctor Ramírez, a que se espera una contestación categórica de parte de los nacionalistas sobre la propuesta de unificación del radicalismo, que sugirieron.

En consecuencia, lo más probable es que los nordistas voten una fórmula propia.

—De acuerdo con la resolución tomada el sábado por el consejo provincial de los sudistas, los convencionales de esa fracción se reunirán el miércoles próximo.

—En vista de la disposición del señor de la Torre de impugnar las elecciones efectuadas en los departamentos de General López y San Jerónimo, los nacionalistas se preparan para el debate habiendo designado de antemano a las personas que han de encargarse de la defensa.

—El doctor Ferrarotti ha declarado que aceptará la vicegobernación y que carecen de veracidad los rumores que lo daban como renunciando anticipadamente.

—Se asegura que el elector don Santiago Cabral, cuya adhesión disputan todavía nacionalistas y nordistas, ha acabado por adoptar una resolución que supone poco comprometedora: no asistir al colegio electoral. Dícese que tal actitud la convino con los señores Aldao y Ramírez, en la última visita que los mencionados políticos hicieron a esta localidad. No atreviéndose a votar por otra fórmula que no sea la nacionalista, espera, con esa conducta, no romper definitivamente sus vínculos de relación con los hombres del nordismo.

En presencia de este rumor varios nacionalistas se proponen trabajar el espíritu del señor Cabral para que concurra al colegio y vote de acuerdo al compromiso que contrajo, con su firma, en la convención departamental que proclamó su candidatura.

HECHO SANGRIENTO EN UNA TABERNA — UN SARGENTO Y UN AGENTE ASESINADOS

SANTA FE, 22 — De Las Rosas comunican que anteanoche, como a las 10, en circunstancias que el sargento Valdino Pereyra y el agente N. Gómez se habían trasladado a un despacho de bebidas y casa de juego, de propiedad de Fermín López, con el propósito de proceder al registro de los concurrentes, un sujeto de nombre Andrés Galliano opuso resistencia y se negó a dejarse palpar.

El sargento ordenó, entonces, al vigilante que cumpliera con su deber, y en ese momento Galliano desenvainó una daga filosa y sepultó la hoja de la misma en el cuello de Gómez, el cual rodó por el suelo, dejando de existir inmediatamente.

El sargento no tuvo tiempo de auxiliar a su subalterno ni de aprestarse para la defensa, pues el criminal, con gran rapidez, se lanzó sobre él y le hundió la daga, también en el cuello.

Pereyra tuvo el mismo fin que el agente Gómez.

Una gran confusión se produjo a raíz del suceso sangriento; pero no bien se hubo restablecido a medias el orden, se trató de detener a Galliano. Este no se inmutó después de su criminal obra, y trató de acometer a las personas que querían desarmarlo. Para reducirlo hubo necesidad de hacer una verdadera descarga de revólveres.

Al ser conducido al local de la policía, se comprobó que tenía seis heridas de bala en diversas partes del cuerpo.

MUNICIPALES — POLITIQUERIA RADICAL

ROSARIO, 22 — La intendencia municipal dictó un decreto reglamentando la forma cómo deben otorgarse las exoneraciones al pago de los impuestos.

—Se concedió permiso al señor Juan V. Briasco para la matanza de animales en el barrio Belgrano, con destino al exclusivo consumo de ese vecindario.

—Ha quedado oficialmente acordado por el bando caballerista del radicalismo disidente el apoyo de la fórmula Mosca-Ferrarotti.

También esa fracción nombró una comisión para pactar la fusión con el radicalismo nacionalista.

EN LA COMUNA — COMO SE ATIENDEN LOS SERVICIOS PUBLICOS

VENADO TUERTO, 22 — Las personas que están al frente de la comuna se despreocupan en absoluto de las cuestiones de verdadero interés y que atañen al pueblo.

Los servicios públicos están en completo abandono. La higienización de las viviendas es de urgente necesidad, máxime en estos momentos en que la bubónica hace estragos en la provincia. Hace días el ciudadano Abelardo Rojas solicitó la desratización y desinfección de la casa donde vive, y a pesar de habérsele exigido una solicitud por escrito, aun no se ha tomado ninguna medida.

ACTIVIDAD SOCIALISTA — EL SERVICIO DE CORREOS

ALCORTA, 22 — El Centro Socialista de esta localidad ha organizado una serie de conferencias de propaganda.

Se solicitará al comité ejecutivo el envío de un orador para uno de los actos a realizarse antes del 7 de marzo.

—En forma deficiente funciona el servicio de correos, a causa de que la oficina local sólo cuenta con un cartero para todo el reparto, el cual, fatalmente, se efectúa con gran retraso.

Hora es de que, considerando la importancia de la población y la gran cantidad de correspondencia que llega, se aumente a dos el número de aquéllos.

CÓRDOBA

ACTIVIDAD SOCIALISTA — LA POLITICA PROVINCIAL — ATENTADO CRIMINAL

CORDOBA, 22—Con un gran número de afiliadas, acaba de constituirse en esta ciudad un Centro Socialista Femenino, el cual ha instalado su secretaría provisoria en la calle Colón 121.

En la primer asamblea realizada han dejado constituídas las siguientes comisiones encargadas de los trabajos de organización, administración y propaganda.

Comisión administrativa: secretaria, M. Marín; secretaria de actas, Luisa M. de Villafañe; tesorera, Filomena C. de Mulet; vocales: Argentina Cabrera, Cándida de Argüello, Elvira Aguilera y Rosa de Marín.

Comisión de propaganda: Pura Oliver, Carmen de Lucero, Angélica Aguilera, Mercedes R. de Gómez y Carmen Castro de Páez.

Dentro de breves días lanzarán un manifiesto explicando al pueblo de Córdoba los motivos de su organización.

—Un grupo de convencionales de ésta, de los que concurrieron a la asamblea celebrada en Río Cuarto por los radicales de la liga del sur, se reunirán el jueves próximo para tomar una resolución, pues no están de acuerdo con la abstención decretada por dicha asamblea.

—Como es muy posible que, en procura de una fórmula conciliatoria, sea eliminado de la lista de candidatos de los "azules", el nombre del señor Bas, parece que los partidarios de éste están resueltos, si eso ocurriera, a retirarse del partido.

Con esto el partido radical en la provincia quedaría liquidado.

—Informan de Rosales que se ha producido en esa un atentado criminal.

Antores desconocidos envenenaron en la noche del 17 al 18 del actual las aguas del campo de los señores Orlandini y Compañía.

A raíz de eso han muerto más de 40 vacunos, enfermándose el resto de la hacienda.

Se han solicitado medidas al jefe del departamento, en vista de que las autoridades de aquel lugar no ha iniciado diligencia alguna.

HERMOSO ACTO REALIZADO—PROXIMAS CONFERENCIAS

BELL VILLE, 22 — Conforme estaba anunciado, se realizó el sábado, por la noche, en el puente Sarmiento y bulevar Colón, la conferencia de propaganda organizada por el Centro Socialista local.

Declaró abierto el acto el ciudadano Julián Herce. Usaron de la palabra el ciudadano Ricardo Aller y candidato a diputado nacional Jorge Justo.

El primero disertó por espacio de una hora, tratando asuntos gremiales de gran interés para la clase trabajadora.

El segundo hizo una clara exposición de los puntos de nuestra plataforma electoral, trató asuntos que afectan directamente al pueblo, y estableció la posición de la fuerza socialista, frente a los conglomerados que actúan actualmente.

Ambos oradores se refieron, además, a la pésima obra del gobierno del señor Núñez, y protestaron por la injusticia de que se ha hecho víctima al compañero Oliver, condenado sin causa.

Clausuró el acto el ciudadano Roberto Giambastini, quien recitó la poesía "Canto a la república", del ciudadano Mario Bravo.

La concurrencia fué numerosa y aplaudió entusiasta la palabra socialista.

Continuando la serie anunciada, hoy dará una conferencia en Monte Leña el ciudadano Jorge Justo y otra el sábado próximo en San Marcos en compañía del ciudadano Giambastini, que recitará algunas poesías socialistas.

ENTRE RIOS

ACTIVIDAD SOCIALISTA — VARIAS

GUALEGUAYCHU, 22 — Efectuada la proclamación del candidato a diputado por el Partido Socialista, ciudadano Carlos A. Rossi, los centros de la provincia han intensificado la propaganda electoral.

En la localidad se ha resuelto efectuar conferencias en los distintos barrios de la ciudad, reinando gran entusiasmo entre afiliados y simpatizantes.

—El diario radical "El Parque" sigue su campaña difamatoria contra el Partido Socialista.

Nuestro partido se presenta a la lucha, pues aunque numéricamente es reducido en la provincia, lleva un gran aporte moral a los comicios.

—Desde hace varios días están en conflicto el intendente y el concejo deliberante.

El intendente, radical, parece que se resiste a acatar lo que disponen los concejales de su mismo partido.

Todo el conflicto y la oposición se debe al distinto espíritu con que uno y otros consideran la plataforma electoral, cuyo cumplimiento prometieron al pueblo antes de las elecciones.

Como ha llegado el momento de cumplir esas promesas, no logran entenderse y andan en disidencia.

Entre los puntos discutidos está el de la supresión de infinidad de impuestos que gravan la vida del trabajador, y que halla una tenaz resistencia en el intendente señor Maza.

Días pasados el concejo deliberante le dió un voto de censura por haber dispuesto trabajos en la plaza Independencia sin autorización del concejo.

El pueblo es el que sale perdiendo con estas riñas de sus gestores que sólo se ocupan de vanas rencillas.

Asambleas y reuniones

En la Capital

PARTIDO SOCIALISTA

Sección 1a. (Vélez Sársfield) — San Nicolás 301. Asamblea mañana, a las 8.30 p. m. O. del D.: A. B. C., mov. de socios, renovación de la C. A., cargos a la secretaría, asuntos electorales.

Sección 1a. (Liniers) — Asamblea en segunda convocatoria mañana, a las 8.30 p. m. O. del D.: A. B. C., socios nuevos, informe de dos delegaciones, reforma de los estatutos de la biblioteca, asunto de un afiliado.

Sección 3a. — Suárez 2034. Asamblea mañana martes, a las 8.30 p. m. O. del D.: A. B. C., mov. de afiliados, informes de la C. A., del subcomité "Paz y Trabajo", del delegado a la A. N. de inquilinos y del comité electoral, actitud a asumir con los afiliados morosos, informe de la C. de estadística gremial, nombramiento de un afiliado para depositario del dinero del Centro en el banco, informe de la comisión de picnic, varios.

Sección 10a. — Méjico 2070. Asamblea hoy, a las 8.30 p. m. O. del D.: A. B. C., M. de afiliados, proyecto de la C. A. sobre las agrupaciones gremiales, informe de la comisión escrutadora de la elección de posibles candidatos, nota del grupo parlamentario socialista, circular de la Asociación nacional de inquilinos.

AGRUPACIONES VARIAS

Centro "Luz y Vida" — Bulnes 816. Asamblea en segunda convocatoria mañana martes, a las 8.30 p. m. O. del D.: A. B. C., mov. de socios, varios.

Después de las 9 p. m. se sesionará con el número de socios presente.

Comité "La Luha" — Humberto I 2394. Hoy realizará asamblea, a las 8.30 p. m. O. del D.: continuación de la anterior, renovación de la C. A., varios.

VELADAS Y CONFERENCIAS

Comité independiente "Hijos del Trabajo" (sección 8a.) — Realizará una función artística y conferencia el miércoles, a las 8.45 p. m., en el cine Don Juan de Garay, calle Garay 2477, cuyo beneficio se destinará por mitades a la caja social y al sostén de la viuda e hijos del malogrado compañero Roberto Cristina.

Será desarrollado el siguiente programa:

1a. parte — La Internacional, por la orquesta; "El vagabundo y el bandido", notable cinta en 35 partes; "Conferencia contra la mujer", monólogo cómico por Sebastián González; "La Internacional" (letra de Bunge), cantada por el barítono Miguel Mamone.

2a. parte — La Marsellesa; "Riqueza y miseria", notable cinta filmada por la comisión electoral del Partido Socialista; conferencia a cargo del concejal Francisco Cúneo; biógrafo.

3a. parte — Hijo del Pueblo; ";La horda", poesía recitada por su autora, Juana M. Begino; ""La jornada del hogar", cinedrama en 5 actos por Alfred Vitman.

Precio de las localidades: palcos, $ 2.50; plateas y tertulias, 0.50. Se expenden en la secretaría, Constitución 2425.

En la provincia de Buenos Aires

PARTIDO SOCIALISTA

San Nicolás — Asamblea extraordinaria mañana, a las 8.30 p. m. O. del D.: A. C., informe de la comisión investigadora, propaganda electoral, constitución de comisiones para pegar carteles.

Lobos — Asamblea extraordinaria hoy, a las 8.30 p. m. O. del D.: nota de la F. S. B., nombrar comisiones fijadoras de carteles, medios para allegar recursos pro campaña electoral, comité electoral.

Tigre (sección Las Conchas) — El comité electoral se reunirá mañana martes, a las 8.30 p. m., en el local Romero 1526, para tratar asuntos referentes a la presente campaña de propaganda.

Se invita especialmente al delegado del Centro de la sección Islas.

En Santa Fe

PARTIDO SOCIALISTA

Rosario (secciones 1a. y 3a.) — Mañana, a las 8.30 p. m., se reunirá la C. A. de este Centro.



INSTITUTO OPTICO :: LEONARDO PRODEL y Cía.

Examen de la vista gratis — Por un competente Optometrista, rigiendo como siempre nuestros precios módicos, los cuales le invitamos a que compare con los de otras casas similares.

Anteojos y lentes imitación Carey, lo más elegante y moderno . . . . . $
Anteojos y lentes oro reforzado, lo más sólido . . . . . $
Anteojos y lentes oro reforzado, lo más sólido . . . . . $

Visítenos y tendrá el pleno convencimiento de adquirir exactamente los anteojos que precisa, comprometiéndonos, en caso contrario, a devolverle su importe integro.

Especialidad en la ejecución de recetas y composturas.

Esmeralda 577, entre Lavalle y Tucumán—U. T. 1788, Ada., Buenos Aires

6° EMPRESTITO CONSOLIDADO ITALIANO - 5 o|o

El Banco Francés e Italiano

oficialmente encargado por el gobierno italiano, ofrece las MAYORES FACILIDADES PARA LOS PAGOS A PLAZO. — Dirigirse a

299 - CANGALLO - 299

V. 26|2|920.

DEPORTES

FOOTBALL

El fracaso de los jugadores

Con este artículo, escrito por un conocido footballer inglés, ampliamos las ideas de John Walker sobre el fracaso de los jugadores, por pretender lucir sus habilidades ante el público.

El artículo dice así:

"El football es un gran deporte, tanto para el que lo practica como para el que asiste a él. Allí donde se encuentran varias personas practicándolo se encontrarán espectadores. Tiene una fascinación irresistible. No importa que se hallen en lucha los mejores profesionales o una tanda de niños, que recién se inician: no faltarán espectadores en uno u otro caso. Naturalmente que cuanto mayores sean los prestigios de los jugadores y el poder de ambos cuadros en liza, mayor será la multitud, pero concurrencia habrá en cualquier parte. Yo he jugado mucho football, como quizá sepa el lector, y sin embargo, siempre me ha gustado más ser espectador que actor. Y ¿saben ustedes lo que más me choca cuando asisto a un partido en calidad de curioso?: el juego "para el público".

En bien de aquellos que no entienden el significado de la frase, diré que jugar para el público es, simplemente, lucir habilidades con el propósito de arrancar el aplauso de la muchedumbre. Está claro ¿verdad? ¡Lástima que tal tendencia se halle tan generalizada! Esta clase de juego puede notarse en cualquier jugador, desde el brillante profesional al colegial que apenas comienza a ejercer sus facultades.

Ahora bien: cuanto menor sea el "juego para el público" mayores serán las probabilidades de triunfo. El bando que cuenta con hombres que poco se preocupan del aplauso de los espectadores, y cuyos deseos se aúnan en el único propósito de ganar el partido, es el candidato para la victoria, mientras que aquellos que entran al field con la intención de hacerse admirar, llevan ya de antemano grandes probabilidades de ser derrotados.

El lema de todo jugador debería ser siempre: el bien de la colectividad. Y aunque a veces el deseo de lucirse constituye una fuerte testación, ésta debe resistirse a todo trance, si se desea el triunfo.

Examinemos algunas características de este juego "pour la galerie".

Generalmente, quien se halla siempre más propenso a incurrir en faltas de esta naturaleza, por la posición especial de que goza, es el goalkeeper, que es, precisamente, quien menos debría permitirse estas libertades. Hay que ver que el arquero es la última esperanza del cuadro, y un yerro insignificante puede ser de fatales consecuencias. ¡Cuántos partidos no han sido ganados por un goal producido en estas condiciones!

El goalkeeper debe, pues, deshacerse de la pelota cuanto antes. No importa que la eche a un lado o a otro, con tal que aleje el peligro. Sin embargo es rara la vez que un arquero no se detiene con la pelota a esperar un forward adversario y burlar su arremetida, maniobra que invariablemente arranca aplausos. Si no alcanza a esquivar del todo al adversario, entonces se forma un entrevero frente a su arco y con esto la valla corre un riesgo que muy bien hubiese podido evitarse.

El poderoso puntapié de un fullback también arranca la aprobación del público; y, sin embargo, este jugador hubiera servido mejor a su bando si en vez de tirar la pelota a tontas y locas, hubiera hecho un pase a un compañero en debida forma.

Tampoco los halves y los forwards se hallan libres de la tentación de jugar "pour la galerie". El halfback que gambetea es aplaudido, pero resultaría mucho más eficaz si pasara la pelota a los forwards, facilitando su avance hacia el goal.

Entre los forwards, este defecto está muy extendido, y hay hombres que siendo de gran valor dan poco resultado, porque no saben cuándo han gambeteado bastante, y mientras él obtiene los plácemes de la multitud, sus compañeros esperan centros que jamás llegan. Se debe ser hábil en el manejo de la pelota, pero recuérdese que el juego tiene un propósito, y es el de hacer goals. Si no se tiene este objetivo en cuenta, todo lo demás es letra muerta. El marcador de goals es mucho más digno de elogio que aquel que se ha lucido ante el público, sin provecho alguno, para su bando. Además, jamás hay que detenerse a considerar quién es el indicado para señalar el tanto.

Casi todos los cuadros victoriosos están formados por hombres que no entran a considerar quién marca los goals con tal que éstos sean hechos.

Hay que olvidarse del público, beneficiar a su bando y considerar el triunfo colectivo como el propio; ésa es la única manera de lucirse."

LA FINAL DE AYER

POR FALTA DE LUZ SE SUSPENDE EL PARTIDO

Ayer por la tarde, en la cancha que el club de Gimnasia y Esgrima posee en Palermo, llevóse a cabo el partido final para la adjudicación del campeonato de la división intermedia, correspondiente a la temporada de 1919.

A pesar de ser ayer un día nada propicio para la práctica de partidos de esta naturaleza, concurrió a presenciarlo regular cantidad de aficionados, ansiosos de ver dilucidar, después del empate del domingo anterior, el match que nos ocupa.

El primer período fué en parte favorable a Bánfield que aprovechó el fuerte viento que tenía a su favor para llevar una serie de ataques que la defensa boquense malogró con su empeño y actividad.

Boca Juniors, en el segundo tiempo llevó varias cargas peligrosas al campo rival, pero sin lograr empero situarse en franca ofensiva.

Pocos minutos, después de la hora anunciada, el referee Tenconi alistó los cuadros, que presentáronse así formados:

Bánfield: L. Bermani; P. Meriggi y A. Rossetti; A. Frumento, L. Romero y T. Legarreta, R. López, A. López, T. Mander, A. Aragú y P. Medina.

Boca Juniors: R. Baleano; P. Angiesa y H. Lamelas; J. B. Mainardi, D. Bescans y A. Aquila; A. Cerrotti, A. E. Bertolini, A. Taggino, C. Pozzo y A. Sánchez.

El sorteo de práctica resultó favorable al capitán de Bánfield, que como dijimos anteriormente, decidió jugar en el primer tiempo con el viento a favor. Taggino, quien hace avanzar en línea, pero es rechazado por Frumento. A continuación se sucede avance peligroso de Bánfield terminando con un violento tiro de A. López detenido en buena forma por Galeano.

Poco después los forwards de Boca Juniors llevan un avance peligroso que termina con un centro de Cerrotti, originando un entrevero frente a la valla defendida por Bermani, donde Romero comete hans dentro del área penal y tomado el correspondiente puntapié por Taggino, pierde una buena oportunidad de abrir el score, shoteando afuera.

Poco después Galeano al querer esquivar a Mander y Aragú es dspojado de la pelota por éste último, que señala el primer goal de la tarde.

Ante este contraste Boca Juniors inicia varios avances terminados con violentos tiros bien detenidos por Bermani; a reglón seguido avanza Bánfield y Mander levanta el tiro final estando a pocos metros de arco contrario. Termina el primer tiempo estando Bánfield actuando en la ofensiva.

Reiniciado el encuentro avanza Boca rechazando en buena forma Meriggi. Un centro de Cerrotti es detenido por Bermani con el pié en mala forma tomándola Bertolini, pero tira desviado a pocos metros del arco.

A continuación avanza Boca Juniors y Romero comete hans penal, el lual es tomado por Taggiero, quien iguala posiciones con un violento tiro. Poco después en un avance de Boca se produce un incidente entre Pozzo y Romero, el cual no tiene mayor importancia. En un avance de Bánfield, Mainardi al querer rechazar chinga tomando la pelota Mander levanta el tiro perdiendo una buena oportunidad para desempatar; Galeano entra en acción deteniendo violentos tiros de Medina y A. López.

López pasa a varios contrarios y tira al arco defendido por Galeano, deteniendo éste a costa de un corner, el cual es tomado por Medina salvando nuevamente Galeano. Avanza luego Boca Juniors terminando con un tiro de Pozzo al rincón, salvando Bermani arrojándose al suelo. Con un ligero dominio de parte de Boca termina el partido.

Como se trataba de un partido eliminatorio el referee decidió jugar tiempo suplementario, ganando el sorteo nuevamente Bánfield.

Boca juega con 10 hombres por haber salido Taggino. El juego desarrollado en la primera parte fué equilibrado no peligrando ninguna de ambas vallas. En la segunda parte varios tiros simultáneos de A. López y Medina son detenido por Galeano. Faltando 7 minutos para terminar este tiempo el referee



ESPECTÁCULOS

TEATROS

COLISEO — Charcas 1169 — Empresa J. Salvucci.

OPERA — Carnaval de 1920. Gran baile de máscaras y particular hoy.

MAYO — Avenida de Mayo y Lima. Compañía española de zarzuelas y revis. tas Emilio Escrich. Hoy, a las 6.3: El famoso hidalgo. — A las 9: El pobre Valbuena, El famoso hidalgo, Los cadetes de la reina. Platea, $ 0.80 por sección.

MARCONI — Rivadavia 2439. Compañía española de operetas y zarzuelas Aidt Arce. Hoy, a las 9: El caballero de la luna. Platea con entrada, $ 2.

BUENOS AIRES — Cangallo 1537. Compañía nacional Rivera-De Rosas. Hoy, a las 6.15: El fruto prohibido. Platea, $ 0.50. A las 9.30: La santa madre. Platea con entrada, $ 1.20.

VICTORIA — Victoria y San José. Compañía de operetas Valle-Csillag. Viernes 27, debut. Platea, $ 2.50.

LICEO — Rivadavia y Paraná. Compañía italiana Cavalli-Placentini. Hoy, a las 9.15: Prete Pero. Platea con entrada, $ 1.50

ROYAL THEATRE — Corrientes 535. Compañía cómico lírica nacional. Hoy, a las 3. Afrodita, Internado de niñas bien..., Las costumbres de Nerón. — A las 9: Afrodita, Internado de niñas bien..., Las costumbres de Nerón. Platea, $ 1 sección.

VARIEDADES — Plaza Constitución. Compañía nacional Dagllo-Gialdroni. Hoy, a las 6.15: Tangos, tongos y tungos. Platea, $ 0.50. — A las 9.15: Tangos, tongos y tungos; El cuarto No. 8; El héroe por fuerza. Platea, $ 0.60.

TEATRO DE VERANO — San Juan 1 Entre Ríos. Compañía nacional José Ramírez. Hoy, a las 4: El cabaret. A 0.05 el copetín. Platea, $ 0.30 y 0.40. — A las 6: El cabaret de la muerte. Platea, $ 0.50. —A las 9: El barrio de los judíos. El barrio de los judíos. El cabaret de la muerte. Va cayendo gente al baile. Platea, $ 0.50 por sección.

EXCELSIOR — Corrientes 3236. Bailes de máscaras y particular hoy. Orquesta Pacho y valiosos premios. Entrada, $ 2.

VARIEDADES

CASINO — Maipú 336. Gran compañía de atracciones mundiales. Hoy, a las 3.30: Gran éxito de la nueva compañía de variedades: norteamericana: The Rilo Bros, dúo Greco-Riverol, cuarteto Wovitz, cuarteto Avalos, trío La Quillan, orquesta Roberto Firpo, Mc. Donal, The Frawoley and West, A. Turelly y La Paiva. Entrada general, $ 1.50; paraíso, 0.50.

SMART PALACE — Corrientes 1283. Función tarde y noche.

PALAIS DE GLACE — Paseo de la Recoleta. Temporada de verano. Abierto todas las noches, de 9 a 4 a. m.

PARQUE JAPONES — Paseo de Julio Callao. Temporada de 1919|20. Abierto de 8 p. m. a 12.30 p. m. Martes y viernes días de moda. Grandes novedades y atracciones sensacionales, estrenos en el teatro Romano y matinés especiales en los días feriados. Entrada general con derecho a la función teatral, una atracción y cine, $ 1

EMPIRE — Corrientes y Maipú. Cine y variedades. Dos funciones diarias. Todos los días estrenos.

FLORIDA — Galería General Güemes. — Cine y atracciones familiares. De 10.30 a 12 m., de 2.20 a 7.30 y de 8.15 a 12.30 p. m. Exito de Pilarica y Paco, Viela Victoria y John and Boby.

ESMERALDA — Esmeralda 642. Teatro de verano, techo totalmente abierto. Todos los días estrenos de biógrafo con varieté. Exito de Susanita Carmen, tonadillera; Darwin, imitador de voces femeninas; El Fakir Raca, gran acto de hipnotismo.

PORTEÑO — Corrientes 846. Interesantes espectáculos de cine y variedades para familias por el imitador Mirko y trío De Los Campos, parodistas de comedias nacionales. Espectáculos por secciones tarde y noche.

TEATRO ELDORADO — Balneario municipal. Estrenos de ológrafo y variedades.

MAJESTIC THEATRE — Lavalle 843. Cine y variedades. Grandes estrenos de biógrafos y artistas de varietés: Julia Alonso, Marí Brau, The Mexican, Los Chicos, Los Navarrine, Rosario Pacheco.

CINEMATOGRAFOS

SELECT LAVALLE — Lavalle 821. Función tarde y noche. Teatro de verano, con variado programa y estrenos. Hoy lunes: Una conversación nocturna, Locura del oro, Ramas viejas, nidos nuevos, Pathe Journal, A los hombres.

REAL CINE — Esmeralda 425. Función tarde y noche. El 27 se exhibirá la primera serie de la cinta Elmo el invencible, por Elmo Lincoln y Grace Cunard, continuando los lunes, miércoles y viernes.

ETOILE PALACE — Corrientes 2769. Función tarde y noche. Diariamente estrenos.

dió por terminado el encuentro debido a la falta de luz.

El referee Tenconi actuó correctamente.

OPINIONES URUGUAYAS

El brillante wing de Nacional, Pascual Somma, interrogado por un colega uruguayo, ha hecho las siguientes declaraciones a las preguntas que se le dirigieron:

—¿Qué opinión tiene usted de los argentinos?

—Creo que los argentinos, como nosotros, conocen mucho football, pero que pasan en el momento por una gran crisis de jugadores. Vea usted: en Buenos Aires, como en Montevideo, hace ya diez años que los jugadores son casi los mismos.

—¿Cuáles son sus mejores jugadores?

—Isola, Reyes, Ohaco y Calomino.

—¿Qué nos dice del football brasileño?

—En el último campeonato yo no fuí incluido en el team representativo del Uruguay, por lo que no sé cuál es su grado de desarrollo actual; pero recordando su actuación en los campeonatos anteriores, me atrevo a decir que creo en su adelanto, ya que con anterioridad a la última prueba, pude certificar por mí mismo que esa gente tiene pasta para ser muy buenos jugadores de football.

—¿Cuáles son sus mejores jugadores?

—Yo no conozco a todos los que últimamente formaron el team, ni sé si alguno de los conocidos ha progresado; pero lo que sí puedo decirle es que en el campeonato anterior, Casimiro el goalkeeper y Freinderich.

—¿Es usted partidario de pase libre?

—Sí, señor, aunque a mí no me reportaría ninguna ventaja, ya que con él o sin él no pienso abandonar al club en que milito; pero sí por un gran número de jugadores, que por culpa de la actual reglamentación se ven privados de brindar sus fuerzas y entusiasmos al club que más quieran o les convenga; por otro lado, sabemos cuánto perjudica al jugador la actual reglamentación, y tenemos el caso claro de Benincasa, a quien le costó un año y pico para recuperar la forma, y en Varela, que todavía no la ha recuperado.

—¿Es partidario del profesionalismo?

—También soy partidario del profesionalismo. Si se quieren tener jugadores buenos, quien se dedique a hacer football, no podrá hacer otra cosa. No podrá ganar para vivir, por lo que es justo que se le pague de acuerdo con su valía. Después ¿no sería más decente que el profesionalismo clandestino?

Ya teníamos bastante, y después de darle las gracias, nos despedimos, dejándolo muy interesado en la discusión del inciso C del artículo 2o. de la reglamentación de pases, que los padres del deporte con tanto calor habían tomado.

CLUBS URUGUAYOS QUE DISPUTARAN EL CAMPEONATO DE PRIMERA DIVISION

Los clubs que a continuación se detallan han inscripto team de primera división en la Asociación Uruguaya de Football para disputar los campeonatos de 1920:

Dublin F. C., Club Nacional de F., River Plate F. C., Club A. Peñarol, Reformers F. C., Central F. C., Liverpool F. C., Universal F. C., Wanderers F. C. y Charley F. C. condicional).

LAS PRIMERAS TERNAS

Hoy vence el plazo que los estatutos de la Asociación Argentina de Football prescriben para que dentro del mismo los club activen la designación de ternas de candidatos para el consejo superior.

Pocos son los clubs que ya han cumplido con este requisito, y los pocos que lo han hecho son: Sportivo Almagro, Palermo, Bánfield, Sportivo del Norte, Eureka y Nueva Chicago, cuyos candidatos son los siguientes:

Sportivo de Almagro: Garbagnatti, Costa y Dellasella.

Bánfield: Meriggi, Bustos y Moscatelli.

Sportivo del Norte: Ballaratti, Buzzo y Golhaga.

Palermo: Dos Reis, Lacoste y Otero.

Eureka: Dos Reis, Sosa y Lombardi.

Nueva Chicago: Morh, Lombardi y Malatache.

De los restantes puede afirmarse que la terna de Porteño, la encabezará Baliebella; la de Boca Juniors, Eyzaguirre; la de Del Plata, Toulouse; la de Estudiantes de La Plata, el doctor Jaunarena y la de Sportivo Barracas, en caso de considerársele primera, Ernesto Butty.

Según la composición de las ternas, podemos afirmar nuevamente que el futuro consejo superior estará formado en su mayor parte por los mismos dirigentes actuales.

LA DELEGACION DE PALERMO AL DIVISIONAL

El activo miembro y ex diriente de Palermo Rotta, había sido designado delegado ante el consejo divisional de la Asociación Argentina, pero ahora resulta que la dirección de obras públicas lo manda a Catamarca para inspeccionar el ferrocarril del estado, por lo tanto Palermo ha designado un nuevo delegado, siendo este nuestro amigo Calvo, que logrará desde ya, puede anticiparse, responder a la confianza que le han dispensado.

PASES

El half izquierdo de Eureka, Scoffano, ha firmado la semana ppda. su pase para la intermedia de Lanús.

Como se ve, Scoffano no tiene grandes aspiraciones, pues ha contraído su compromiso para una división inferior a la que actuó en Eureka, aunque creemos que Lanús lo ascenderá en seguida a su primer cuadro.

LOS REFEREES ROSARINOS

Son muchos los aspirantes a referees para intervenir con carácter oficial en la temporada a iniciarse en breve. El consejo superior ha designado ya la mesa examinadora de los mismos.

Por de pronto damos a continuación, los que prestarán su cooperación: Alfonso Poudes, Teodoro Biener (hijo), E. Freguglia, Pascual Ponte, Emilio J. Sotelo, Acevedo Rozas, Luis Laprida y Daniel Green.

CICLISMO

LA CARRERA CICLISTA DE LOS SEIS DIAS, DISPUTADA EN BRUSELAS

Los últimos telegramas recibidos de Bruselas dan cuenta del resultado final de la carrera ciclista de los seis días disputada días pasados en dicha ciudad.

La citada prueba ha terminado con el siguiente resultado:

Primero el equipo Marcel Buysse y Spiessens; segundo, Deruyter y Berthet, que llegó a un neumático de distancia del anterior; tercero, Aerts y Vanderberghs, que llegó a una distancia de una máquina; cuarto, Debacts y Persyns.

Los cuatro equipos cubrieron una distancia de 4195 kilómetros y 610 metros.

Como se puede apreciar por los resultados finales, la prueba fué muy reñida, pues la llegada a la meta se produjo en pelotón y a pequeña distancia unos de otros.

EL CICLISMO EMPIEZA A RESURGIR EN EL INTERIOR

"La Gaceta" de Tucumán, siguiendo su plan de fomentar el deporte en todas las ramas de lo que sea propiciar los juegos y ejercicios que vigorizen el músculo, abre desde hoy sus columnas convocando a los amantes del ciclismo a fin de que éste vuelva por sus fueros.

Nuestros propósitos no pueden ser más sencillos.

Próxima ya la época favorable para la práctica de este noble deporte, organizaremos, para pronto, una serie de carreras de resistencia y de velocidad, las que se harán muy probablemente a las villas cercanas, como ser: Raco, Tafí Viejo, Yerba Buena, Lules, etc. A fin de despertar interés, gestionaremos importantes premios, teniendo ya el ofrecimiento de varios de real valer.

La reglamentación para estas carreras las publicaremos en breve, dividiendo los corredores, según sus cualidades, en diversas categorías.

Para facilitar mejor el control de estos importantes torneos, solicitaremos el concurso del "Moto Club Tucumán", ayuda que por cierto no dudamos de obtener conociendo la gentileza proverbial de todos sus miembros.

AUTOMOVILISMO

BUENOS AIRES AUTOMOVIL CLUB

Con el nombre de Buenos Aires Automóvil Club, ha quedado constituído un nuevo club, cuyo fin es propender a desarrollar la práctica del deporte mecánico.

Las primeras autoridades del mismo son las siguientes:

Presidente, Nemesio de Olarriaga (hijo); vicepresidente 1o., Jorge A. Bosch; vicepresidente 2o., Carlos Bosch Arana; secretario, Pedro A. Iribarren; prosecretario, Alberto Salaberry; tesorero, Juan B. Lavarello; protesorero, Saturnino de Alzaga Unzué; vocales: Saboridó Wappers, Alberto Rodríguez Larreta, Diego Bosch Alvear, Adolfo Canale, Martín de Alzaga Unzué, Raúl Cernadas, Eduardo Bosch Arana, Juan Etchechurry, Luis Escalante, Félix A. Gunther, Jorge Luro, Horacio Luro, Eduardo Uriburu, Federico Martínez de Hoz (hijo) y Samuel Bosch.

La secretaría ha quedado instalada en el local de la calle Arenales 1637.

INSTRUCCION PUBLICA Y POPULAR

CONSEJO N. DE EDUCACION

Pago de sueldos — Los sueldos, alquileres y gastos de las escuelas primarias de los territorios y colonias nacionales, correspondientes al mes de enero último, se abonarán los días 24 y 25 del corriente, de 8 a 10 de la mañana, en la tesorería del consejo.

JOSE BACIGALUPPI

San Martín 56 U. T. 1168, Avda.

52 LOTES Y UNA CASA — Entre Floresta y Mataderos. Saldo de la quinta de Lacrouts. Frente a las avenidas Campana (en breve adoquinada y con tranvía de la concesión Urdani y Cía.) y Escalada y a las calles Videla Castillo, Araujo, Corvalán, Alvariño, Miralla, Pola, Hubac, Echandía y Zuviría. A 8 cuadras del bulevar Directorio, a 12 de la avenida Provincias Unidas, con tranvía 48, y próximos a la entrada principal de los Mataderos. Zona populosa y muy industrial, en medio de establecimientos importantes en los que trabajan no menos de 8000 obreros. Lotes de todas medidas. Base, $ 3 por mes el lote, en 84 meses, sin interés, dándose títulos y posesión en seguida. La casa sale con base de $ 3000 (mitad al contado y mitad a 6 meses, sin interés); consta de 3 piezas, dependencias y plantaciones, en terreno de cerca 3000 v. c. Visitense. — Datos y planos, José Bacigaluppi, San Martín 56.

EL DOMINGO 29 de febrero, a las 3, en los mismos. De la puerta principal de los Mataderos habrá coches gratis hasta los terrenos. V|29|2.

A Retratarse

a la Sociedad Artística, Carlos Pellegrini 282, hay ascensor. Regalamos peinador y un retrato grande con marco en docena de retratos. El regalo es valioso. Retratos para carnet: dos por 1 peso. Postales finas, $ 4 docena.

Carmelo Tempone

GARAY 3919 — LORIA 1390

Constructor de obras y aloacas Planos y tasaciones.

LIQUIDAMOS

2000 pares de botines cabritilla charolada y becerro mate, a pesos 15.90



Casa "Rodríguez"

CORRIENTES 1881, Esquina RAUCH

Coop. Tel. 2239, Central—Bs. Aires

Se atiende pedidos para la campaña

Biblioteca Obrera

-CONVOCATORIA

De acuerdo con el artículo 13o. la C. A. convoca a sus asociados a asamblea general de socios para el día 27 de febrero de 1920 en su local social, calle Méjico 2076, a las 8 de la noche, para tratar la siguiente orden del día:

1o. Informe de la C. administrativa.
2o. Balance.
3o. Nombramiento de cuatro titulares en reemplazo de los salientes señores A. Máspero, A. de Giorgio, J. Oriolo y H. Saporiti, tres suplentes y tres revisores de cuenta.
4o. Nombramiento de dos socios para firmar y aprobar el acta.

Angel Máspero, Secretario. Alfredo L. Spinetto, Presidente.

V. 27|2|920.

CONSEJO NACIONAL DE EDUCACION

Instrucción primaria obligatoria y matriculación de los niños de 6 a 14 años.—A los padres de familia, tutores o encargados.

La matrícula escolar es obligatoria para todos los niños de 6 a 14 años de edad, del municipio de la capital, colonias y territorios nacionales; y los padres, tutores o encargados que no inscriban a los niños que tengan bajo su dependencia, incurren en multa de $ 5 a 100 m|n (arts. 17 y 44, Inciso 8, Ley 1420).

Con el objeto indicado, la matriculación o inscripción de alumnos se efectuará desde el 2 de enero en los Consejos Escolares; en los locales de las escuelas a que concurrirán los niños, en la forma y fecha indicadas en los carteles que el Consejo Nacional de Educación fija en los frentes de las escuelas y en los parajes visibles de la capital.

Para mayores datos e informes, dirigirse a la Oficina de Obligación Escolar del Consejo Nacional de Educación, calle Rodríguez Peña No. 952, de 12 a 6 p. m.

V|29|2|920. El secretario general.

Remate

de los terrenos municipales ubicados en el trazado de la avenida Presidente Roque Sáenz Peña, entre San Martín y Florida

El Banco Municipal de Préstamos, comisionado por el señor intendente municipal de esta capital, venderá en pública subasta, el 26 de febrero, a las 4 p. m., en su local de la avenida de Mayo 1073, los lotes de terreno cuyos números, dimensiones y linderos a continuación se expresan, bajo las condiciones establecidas en la ordenanza y decreto reglamentario dictados, respectivamente, el 6 y 23 de enero ppdo., cuyas copias y escrituras de dominio podrán ser examinados en el referido local, todos los días hábiles, de 11 a. m. a 5 p. m.

EL LOTE No. 1, ubicado con frente a las calles B. Mitre, Florida y la avenida Roque Sáenz Peña, se compone de 40m98 al Norte, sobre la calle Bartolomé Mitre, 6 metros en la ochava en la esquina de esta última calle y la de Florida, 8m57 con frente al Oeste sobre la calle de Florida, 6 metros en la ochava formada en la esquina de esta última calle y la avenida Roque Sáenz Peña, 37m20 con frente al Suroeste sobre la citada avenida, 20 metros en el costado Sureste, lindando con el lote 2, y 24m73 en su costado Este, lo que encierra una superficie de 1.309.1390 metros cuadrados.

Base para su venta, la suma de mil trescientos treinta y tres pesos con treinta y tres centavos moneda legal ($ 1.333,33 m|l.) el metro cuadrado, igual a las dos terceras partes en que ha sido avaluado por la comisión especial de tasación.

EL LOTE No. 2, mide 20 metros de frente al Suroeste, sobre la avenida Presidente Roque Sáenz Peña, 20 metros en su contrafrente, lindando con propiedad particular, y 20 metros también de fondo en sus costados Noroeste y Sureste, lindando con los lotes 1 y 3, respectivamente, siendo su superficie de 400 metros cuadrados.

Base para su venta, la suma de ochocientos pesos moneda legal ($ 800 m|l.) el metro cuadrado, igual a dos terceras partes en que ha sido avaluado por dicha comisión.

EL LOTE No. 3, compuesto, como el anterior, de 20 metros de frente sobre la avenida Roque Sáenz Peña, 20 metros en su contrafrente al Noreste, lindando con propiedad particular y 20 metros en sus costados Noroeste y sureste, lindando con los lotes 2 y 4; su superficie es de 400 metros cuadrados.

Con la misma base que el lote No. 2.

EL LOTE No. 4, mide 20 metros de frente al Suroeste sobre la avenida Roque Sáenz Peña, 20 metros en su costado Noroeste, lindando con el No. 3, ya deslindado, 10m70 en su costado Noroeste, 3m91 en su costado Este, 8m87 en su costado Norte, lindando con estos tres últimos lados con propiedades particulares, y 22m20 en su costado Sureste, lindando con el lote 5, lo que encierra una superficie de 392.4502 metros cuadrados.

Con la misma base que los dos precedentes lotes.

EL LOTE No. 5, mide 40 metros de frente al Suroeste sobre la avenida Presidente Roque Sáenz Peña, 4 metros en la ochava formada por la citada avenida y la calle San Martín, 40m66 en su frente al Este sobre la calle San Martín, teniendo por costado Norte una línea de 19m19 de largo donde forma un martillo en contra de 0m37, siguiendo otra línea de 4m47, lindando en todos estos lados con propiedad que fué de la sucesión de Plácido Marín, y finalmente mide 22m20 en su costado Noroeste, lindando con el lote 4 antes deslindado; corresponde a este lote una superficie de 1016.2095 metros cuadrados.

Base para su venta, un mil pesos moneda legal ($ 1.000 m|l.) el metro cuadrado, igual a las dos terceras partes en que ha sido tasado por la comisión especial de tasación.

El comprador abonará en efectivo, en el acto del remate, además del 2 o|o de comisión de martillero, que será a su cargo, el 8 o|o de seña, que perderá si no concurre a firmar la escritura cuando sea requerido al efecto, quedando rescindida la compraventa. El resto del precio se abonará al contado o dentro de un plazo que no exceda de diez años, en cuotas proporcionales, con pagarés hipotecarios de siete por ciento de interés anual, pagadero por semestres adelantados.

Quedan excluídas de la venta las construcciones, plantaciones y efectos existentes en los mencionados terrenos.

Las escrituras traslativas de dominio de los lotes designados con los números 1, 2 y 3 serán extendidas en el registro del escribano don Vicente Hoyo y las de los lotes 4 y 5 en el registro del escribano don Máximo Piñeiro.

V|26|2|920

HONORABLE CAMARA DE DIPUTADOS DE LA NACION

Llámase a licitación conjunta para la impresión del Diario de Sesiones volante y permanente de la honorable cámara en el período legislativo de 1920, de acuerdo con las bases y condiciones aprobadas por el señor presidente, que los interesados pueden recabar del cuerpo de taquígrafos, de 2 a 6 p. m., y que se insertan en el Boletín Oficial. El acto tendrá lugar el lunes 22 de marzo de 1920, a las 3 p. m., en el despacho del señor secretario. — Buenos Aires, febrero 12 de 1920. — Gregorio Dillón, director del cuerpo de taquígrafos.

V. 14|3|920



GRATIS

Examen de la vista

En GABINETE FISICO MODERNO. — Si usted quiere conservar su vista, visite este INSTITUTO y GRATIS COMPLETAMENTE se le hará un examen minucioso de sus ojos.

Anteojos o lentes sachapados en oro, 14 ks., desde $ 8. Doble baño, desde $ 6. Carey, imitación, desde . . . . . $ 6. Níquel, desde . . $ 4.

Instituto Optico Oculístico V. Navarro, Cerrito 188, Buenos Aires

Mencionando este aviso se hará el 15 o|o de descuento. Perm.

EL COMERCIO

COMPAÑIA DE SEGUROS A PRIMA FIJA

INCENDIOS, FLUVIALES, MARITIMOS Y VIDA

MAIPU 53 (edificio propio)

TELEFONOS:

Cooperativa 3541 (Central)—Unión Telefónica 1048 (Avenida)

CAPITAL.	$	1.200.000 m|l
RESERVAS	"	3.866.891 "

SINIESTROS PAGADOS HASTA EL 30 DE JUNIO DE 1915

$ 7.222.567,24 m|l.

ULTIMAS GRABACIONES En CAMBIO DE Figuritas "43"

Discos dobles del dúo Gardel-Razzano a $ 3 cada uno:

18.016. Aurora (dúo). Desde el alero (Razzano).
18.017. ¡Ay Elena! (dúo). Qué suerte la del Inglés (Gardel).
18.018. Sanjuanina de mi amor (dúo). El cardo azul (Cardel).
18.019. La Cordobesa (dúo). Pavadas (J. Razzano).
18.020. El Vagabundo (dúo). De vuelta al Bulín (Gardel).

Ultimos de R. Firpo a $ 2.75:

550. Gallo Ciego (tango) Lorenzo.
556. De mal agüero (tango), El Cencerro (tango).
542. Agua Bendita (tango), En la brecha (tango)
623. Alma Andaluza (P. doble), Over There (one-step).
566. El Loco Julio (tango), Ida (vals).



Pedidos a "Casa Chica", SALTA 676, Buenos Aires

U. T. 141, Rivadavia — Cerramos a las 8 de la noche — Nuevo catálogo gratis

VI EMPRESTITO NACIONAL ITALIANO

Ha sido postergada la fecha de la clausura del empréstito hasta el 10 de abril.

"Los italianos de la Argentina acudirán en masa en auxilio de la patria lejana satisfechos de contribuir, no solamente a robustecer sus prestigios en el exterior, sino también a fortificar la situación interna".

(Mensaje del ministro Nitti a los italianos en la Argentina).

Nota: Espacio cedido gratuitamente por la

Compañía Italo Argentina de Electricidad

CIGARRILLOS La Razón

0.20 Y 0.30

JOSE MOMO

AGENCIA DE PERIODICOS Y REVISTAS DE ITALIA Y ESPAÑA

Se aceptan suscripciones a cualquier punto. Por año: "L'Asino", $ 6 m|n; "L'Avanti", $ 20; "La Critica Sociale", $ 7; "El Socialista" de Madrid, $ 20; "Nuestra Palabra", $ 6. Se acepta a cuenta por semestre y trimestre.

Por cualquier pedido, dirigirse exclusivamente a JOSE MOMO, Méjico 2162. — Buenos Aires. — Nota: El pago es adelantado. No se efectúa ningún envío sin recibir su correspondiente importe.

MUEBLES

comedor, dormitorios, máquina coser Singer, otra New Home, piano, colchones, lana, aparador, camas bronce, ropero, camas fierro, mesa, sillas, carpeta felpa, fonógrafo, reloj, biombos, columnas, vendo sueltos o juntos, todo moderno, baratísimos. Casa particular, Salta 564.

V. 26|2|920.

Carpintería y Ebanistería DE A. J. MARCÉROU

ESPECIALIDAD EN INSTALACIONES OBRA BLANCA Y REFACCIONES MUEBLES ARTISTICOS

CORDOBA 823 U. Tel. 3204, Av.

JOVEN

activo, con amplia práctica comercial, buen vendedor, práctico en propaganda, se ofrece. Acepta ofertas para cobrador, viajante o corredor a sueldo y comisión. Referencias óptimas. Por carta a "Activo", oficinas de este diario. V|27|2.



MANIQUI

La France Ortega

G. MITRE 1123

INDEPENDENCIA 3325

La más importante fábrica de América

BUENOS AIRES

Sucursal en Montevideo SORIANO 966

VENEREAS-SIFILIS-PIEL

Dr. SARACENI

ESPECIALISTA

Cura rápida de la Blenorragia y Orquitis. APLICA EL 606-914

8 a 11 a. m. y de 2 a 8 p. m.

1777 - CORRIENTES — 1777

CASA MARTINEZ

Limpiar y planchar un traje . . . . . $ 7

Teñir y planchar un traje . . . . . $ 4

TINTE GARANTIDO

Se alquilan trajes de etiqueta

UNION TELEF. 4681. LIBERTAD

Victoria 942

EL ALMIDON MARCA "TIGRE"

Es el mejor para planchado de lujo

Perm.

GRABADOS, SELLOS DE GOMA E IMPRENTA

CASA E. BARÉS

SARMIENTO 825 Bs. AIRES — VICTORIA 537 Bs. AIRES

CHAPAS GRABADAS Y ESMALTADAS PARA PUERTAS, FECHADORES NUMERADORES Y PERFORADORAS

PÍDANSE CATÁLOGOS

LA CERVEZA "Quilmes Cristal" ES LA MEJOR

BANCOS

BANCO POPULAR ARGENTINO

Sociedad Cooperativa de Crédito (Ltda.)
370 — BARTOLOME MITRE — 370
Capital realizado . . . . $ 10.514.880
Reservas efectivas . . . " 5.362.000

$ 15.876.880

ABONA POR DEPOSITOS

En cuenta corriente . . .	Sin interés
A plazo fijo de 60 días	2 o|o
A plazo fijo de 90 días	3 ½ o|o
A plazo fijo de 180 días	4 ½ o|o
En Caja de Ahorros, después de 60 días, hasta $ 20.000	4 o|o
En Caja de Ahorros Popular, hasta $ 5.000, después de 30 días	5 o|o
A mayores plazos	Convencional

El Banco acuerda descuentos a comerciantes, industriales o particulares que tengan cuenta corriente o caja de ahorro o que la abran en adelante.
Da giros y cartas de crédito para el interior y exterior.
Administra propiedades urbanas y rurales.
Alquila cajas de seguridad.
Se encarga de cobranzas, compra y venta de títulos, y en general efectúa toda clase de operaciones bancarias.

JUSTO P. SAENZ,
Abril de 1919. Gerente.

BANCO DE LA NACION ARGENTINA

Fundado en 1891

Casa Central — Buenos Aires — Calles Rivadavia 363 al 399 y Reconquista 15 al 39 Capital, m|n 138.550.600.25 — Fondo de reserva, o|s $ 19.207.671.24

SUCURSALES Y AGENCIAS EN LA CAPITAL

Belgrano, Cabildo 1900, esquina Sucre. — Boca del Riachuelo, Almirante Brown 1101. —Flores, Rivadavia 7090, esquina Pedernera, con Agencia en los Nuevos Mataderos.— General Urquiza, Bauness esquina Cullen. —No. 1. Montes de Oca 1699, esquina California 1101. — No 2. Entre Ríos 1201, esquina San Juan 1302. — No. 3. Corrientes 3399, esquina Gallo 401. — No. 4. Bernardo de Irigoyen 1000, esquina Carlos Calvo. — No. 5. Rivadavia 2828. — No. 6. Santa Fe 2299. — No. 7. Caseros 2965, Parque Patricios. — No. 8. Triunvirato 734. — No. 9. Santa Fe 4526. — No. 10. Independencia 3636. — No. 11. Aduana de la Capital. — No. 12. Callao 76 al 84. — Oficina de Depósitos Judiciales, en el Palacio de Justicia.

180 sucursales y agencias en el interior de la república

TASA DE INTERES

El Banco abona (moneda legal solamente):

	Anual
Por depósitos en Cuenta Corriente	Sin interés
Por depósitos a Plazo Fijo, con o sin libreta, a 3 meses	3 o|o
Por depósitos a Plazo Fijo, con o sin libreta, a 6 meses	4 o|o
Por depósitos a Plazo Fijo, por mayor plazo	Convencional
Por depósitos en Caja de Ahorros después de 60 días, hasta $ 20.000	4 o|o
El Banco cobra:	Anual
Por adelantos en Cuenta Cte.	8 o|o
Por descuentos de pagarés de comercio y letras de pago íntegro hasta 6 meses de plazo	Convencional
Por descuentos de letras con amortización	7 o|o

El Banco de la Nación Argentina vende letras de cambio sobre Alemania, Austria, Hungría, Inglaterra, Francia, España, Italia, Suecia, Noruega, Rusia, Portugal, Finlandia, Bélgica, Holanda, Suiza, Turquía, Serbia, Rumania, Grecia, Bulgaria, Asia, Africa, Oceanía, Estados Unidos de Norte América, Canadá, Chile, Brasil, Uruguay y Perú.

LEY ORGANICA DEL BANCO DE LA NACION ARGENTINA

"Artículo 1o. La Nación responde directamente de los depósitos y operaciones que realice el Banco."

Buenos Aires, enero 1o. de 1920. — Gerentes: Julián J. Solveyra y Gaspar Cornille.

BANCO EL HOGAR ARGENTINO

Avenida de Mayo 836 — Tiene casas y departamentos en alquiler, en esta capital y pueblos suburbanos.

NUEVO BANCO ITALIANO

Fundado en 1887

Capital suscripto y realizado . . . . . $ 5.000.000.00
Reservas efectivas . . $ 5.820.000.00

SUCURSALES:
En Italia: Génova.
En el interior: Rosario y Santa Fe

SUCURSALES URBANAS:
Almirante Brown esq. Lamadrid, Rioja esq. Rondeau, Corrientes esq. Cerrito, San Juan esq. Boedo y Pueyrredón núm. 175.

Se ocupa de todas las operaciones bancarias y de la administración de propiedades.

Abona en caja de ahorros de 1 hasta 20.000 pesos el 4 o|o

Banquero exclusivo de la Compañía Nacional de Seguros "Columbia"

BANCO COMERCIAL ITALIANO

Fundado en el año 1898. — Bartolomé Mitre 460 al 468. — Sucursales: San Juan 1861, Rivadavia 2541, Corrientes 3002, Bernardo de Irigoyen 1389|92.

Capital autorizado	$ 10.000.000
Capital suscripto	" 5.000.000
Capital realizado	" 5.000.000
Reservas	" 1.100.000

Abre cuentas corrientes, depósitos a plazo fijo y caja de ahorros, descuentos, cobranzas, compra y venta de títulos. Se dan cartas de crédito, giros telegráficos a la vista a plazos sobre cualquier punto de Europa.

Administra propiedades, haciendo adelantos sobre los alquileres, encargándose de remitir las rentas a cualquier punto.

Compra y vende billetes de bancos italianos, franceses y uruguayos o cualquier valor.

Ordenes de pago sobre todas las oficinas postales de Italia, Francia y España.

Por depósitos en cuenta corriente	1 o|o
A plazo fijo de 30 días . . .	3 o|o
A plazo fijo de 60 días . . .	3 o|o
A plazo fijo de 90 días . . .	4 o|o
A plazo fijo de 180 días . . .	4 ½ o|o
A plazo fijo de un año	5 o|o
En caja de ahorros, después de 60 días	4 o|o
En liras italianas, con giros sobre Italia	3 o|o
En caja de ahorros, a la vista	3 o|o
Por depósitos que se emplearán en préstamos hipotecarios a plazo fijo de un año	5 ½ o|o

El Banco hace toda clase de operaciones bancarias.

Horario de las sucursales: de 10 a. m. a 3 p. m. y de 5 a 6.30 p. m. — Domingo Repetto, gerente.

Banco Hipotecario Nacional

CONDICIONES GENERALES DE LOS REMATES

1.o Los remates están sujetos a la aprobación del Directorio dentro de los quince días de efectuados, y se hacen por cuenta del deudor, con sujeción a las leyes Nos. 8172 y 9155.

2o. El comprador podrá continuar con la hipoteca que reconoce la propiedad, abonando la diferencia entre la deuda actual y el precio de compra.

3o. Todo comprador abonará en efectivo al firmar el boleto el 5 por ciento de seña y el 1 por ciento de comisión.

4o. Los títulos de propiedad pueden ser revisados en el archivo del Banco antes del remate.

5o. Por mayores informes, ocúrrase a las oficinas del Banco.

Edictos judiciales

El señor juez de 1a. instancia en lo civil de la capital de la república doctor don Matías Mackinlay Zapiola, ha dispuesto se cite, llame y emplace por el término de treinta días, contados desde la primera publicación del presente, a todos los que se consideren con derecho a los bienes dejados por don AUGUSTO o DESIDERIO DESNOYERS, o AUGUSTO o DESIDERIO DUNOYER, ya sean como herederos o acreedores, para que dentro de dicho término comparezcan a deducir sus acciones en forma, por ante su juzgado y secretaría del que suscribe, bajo apercibimiento de lo que hubiere lugar por derecho. — Buenos Aires, febrero diez y nueve de 1920. — Doctor Nicolás González Iramain, secretario. V|23|3|920.

Por disposición del señor juez de 1a. instancia en lo civil de la capital federal, doctor Fernando Klappenbach, se cita, llama y emplaza por el término de treinta días a contar desde la primera publicación del presente, a todos los que se consideren con derecho a los bienes dejados por fallecimiento de don CATALDO GRECO, ya sean como herederos o acreedores, para que dentro de dicho término comparezcan por ante su juzgado y secretaría del que suscribe a deducir sus acciones en forma, bajo apercibimiento de lo que hubiere lugar por derecho. — Buenos Aires, 28 de agosto de 1919. — José M. Gutiérrez Sáenz Valiente, secretario. V. 13|3|20.

El señor juez de 1a. instancia en lo civil de la capital de la república, doctor don Roberto Bunge, ha dispuesto se cite, llame y emplace por el término de treinta días, contados desde la primera publicación del presente, a todos los que se consideren con derecho a los bienes dejados por don DAMIAN PARDELLA, ya sean como herederos o acreedores, para que dentro de dicho término comparezcan a deducir sus acciones en forma, por ante su juzgado y secretaría del que suscribe, bajo apercibimiento de lo que hubiere lugar por derecho. — Buenos Aires, febrero 10 de 1920. — F. M. Alsina, secretario V. 11|3|920.

Por disposición del señor juez de 1a. instancia en lo civil de la capital doctor Juan Carlos Lagos se cita y emplaza por el término de 15 días a contar desde la primera publicación del presente a don MARIANO PEREZ FERNANDEZ y don FELIPE MELGAREJO DELGADO, para que dentro de dicho término comparezcan ante su juzgado y secretaría del autorizante a estar a derecho en la ejecución que le sigue don LUIS TERRAGNO por cobro hipotecario, bajo apercibimiento de nombrárseles defensor de ausentes. — Buenos Aires, noviembre 27 de 1919. — José F. Oderigo, secretario. V. 25|2|920.

El señor juez de 1a. instancia en lo civil de la capital de la república doctor don Roberto Bunge, ha dispuesto se cite, llame y emplace por el término de treinta días, contados desde la primera publicación del presente, a todos los que se consideren con derecho a los bienes dejados por don GABINO MENENDEZ, ya sean como herederos o acreedores, para que dentro de dicho término comparezcan a deducir sus acciones en forma por ante su juzgado y secretaría del que suscribe, bajo apercibimiento de lo que hubiere lugar por derecho. — Buenos Aires, diciembre 30 de 1919 — Doctor F. D. Quesada, secretario. V|3|3|920.

El señor juez de primera instancia en lo civil de la capital de la república doctor don Juan Carlos Lagos, ha dispuesto se cite, llame y emplace por el término de treinta días, contados desde la primera publicación del presente, a todos los que se consideren con derecho a los bienes dejados por LUIS OLIVETO, ya sean como herederos o acreedores, para que dentro de dicho término comparezcan a deducir sus acciones en forma por ante su juzgado y secretaría del que suscribe, bajo apercibimiento de lo que hubiere lugar por derecho. — Buenos Aires, diciembre 24 de 1919 — Luis F. Vincent, secretario. V|3|3|920.

El señor juez de 1a. instancia en lo civil de la capital de la república, doctor don Roberto Bunge, ha dispuesto se cite, llame y emplace por el término de treinta días, contados desde la primera publicación del presente, a todos los que se consideren con derecho a los bienes dejados por don ANTONIO CUENCA, ya sean como herederos o acreedores, para que dentro de dicho término comparezcan a deducir sus acciones en forma, por ante su juzgado y secretaría del que suscribe, bajo apercibimiento de lo que hubiere lugar por derecho. — Buenos Aires, febrero 11 de 1920. — Adolfo Rawson, secretario. v. 12|3|920

Profesionales

MEDICOS

Dr. Dinkeldein

Ex médico interno del Hospital Alemán
INTERNAS — SANGRE — SECRETAS
Investigación y tratamiento de la tuberculosis y de la aviariosis hereditaria y adquirida en sus formas ocultas e ignoradas como causas frecuentes de perturbaciones digestivas, circulatorias, nerviosas, de la vista, del oído, parálisis, neuralgias, dolores persistentes de cabeza, etc.) Rebeldes a otros tratamientos. Rayos X. Consultas de 9 a 11 a. m. y de 3 a 7 p. m. — CORRIENTES 1677.

SECRETAS

URINARIAS, AVARIOSIS
SANGRE y DEBILIDAD
Cura rápida de las Uretritis, Estrechez, Ulcera y Gota militar, por mi método Vibro-Electro y mi sonda de Auto-presión.
606-914
Dr. SPINEDI - Rivadavia 1359
De 9 a 12 y de 2 a 8 (Domingos de 9 a 7)

Dra. ALICIA MOREAU

Enfermedades internas de señoras — Martes, jueves y sábados — Consultas de 2 a 4 p. m. — Hidalgo 325 — U. T. 2150, Flores. Perm.

Dr. Mario Cornero

ALMIRANTE BROWN 1289
de 9 a 11 a. m. y 6 a 8 p. m.
Tratamiento específico de la TUBERCULOSIS.
Sífilis: APLICACIONES
INDOLORAS DE 606-914
VIAS URINARIAS: Curaciones rápidas por medio de sueros y vacunas antigonocócicas. — Los DOMINGOS, de 9 a 12 a. m., consultas gratis.

ESTOMAGO

ESPECIALISTA
Intestino, Vientre, Debilidad, Enflaquecimiento, Sangre y Pulmón
Dr. SPINEDI, Rivadavia 1359
De 9 a 12 y de 2 a 8 (Domingos de 9 a 7)

Doctor Enrique Diekmann

Trasladó su consultorio a la calle Lavalle 1665. Horas de consulta: de 1 a 3 p. m. U. T. 556 (Libertad).

Dr. Demetrio Aranovich

Enfermedades internas y partos. — Corrientes 2422. U. T. 5366 (Mitre). Consultas: de 1 a 4 p. m.

Dr. GREGORIO BERMANN

Enfermedades mentales y nerviosas
Consultas: lunes, miércoles, jueves y viernes, de 5 a 7 p. m. — Sarmiento 3929 — U. T. 2756. Mitre.

CASIMIRES

de Fabricación Nacional
DE PURA LANA, DE TODAS CLASES A PRECIOS REDUCIDOS
Para la Venta por MAYOR y MENOR, dirijir pedidos y correspondencia 1345 RIVADAVIA, Bs. As.
JUAN VAYSSE (Escritorio y Depósito) U. Telef. 6083 Lib.

LA VIDENSE

LIQUIDAMOS

TRAJES a medida, casimires especiales de moda) desde	$ 65.—
TRAJES confección (casimires de gustos seleccionados) desde	$ 35.—
SOMBREROS castor y lana desde	$ 4.50
CAMISAS zefir desde	$ 3.—
CAMISETAS hilo y algodón desde	$ 1.30
CALZONCILLOS zefir y blancos desde	$ 2.—

Medias, cinturones, tiradores, ligas, gorras, guardapolvos, paraguas, etc
Aprovechen la liquidación de nuestra casa — 30 o|o de rebaja.
ANDRES SUAREZ Y HNO. - Bolívar y Humberto I
Unión Telef. 1201, B. Orden

Dr. Pedro A. Guerrero

Jefe de sala del hospital Tornú. — Afecciones bronco-pulmonares y del corazón. Tratamiento específico de la tuberculosis. Uruguay 93, de 4 a 6 p. m.

Dr. Angel M. Giménez

Piel, sífilis y venéreas. — Callao 639. — Días de consulta: martes, jueves y sábados, de 12 a 2 p. m. — U. Telef. 3817 (Libertad).

Doctor SISTO

Profesor suplente de clínica infantil de la Facultad de Medicina y de los hospitales Italiano y Alvear. Enfermedades de niños e internas. Exámenes, rayos X. — Talcahuano 1042, de 2 a 4 p. m. — U. Telefónica 3203, Juncal.

Dr. ENRIQUE FEINMANN

Tratamiento de las enfermedades pulmonares, reumatismo y venéreas: de 8 a 12 m. — Corazón, estómago y nerviosas: de 2 a 6 p. m. — Rivadavia 1425. — U. T. 202 (Rivadavia).

Dr. JUAN J. LAMBARDI

Médico cirujano. — Atiende especialmente enfermedades de señoras y niños. — Iriarte 1777. — U. Telef. 236 (Barracas).

Dr. A. GERCHUNOFF

Atiende especialmente niños. Corrientes 2315. U. T. 1818 Mitre. perm.

DENTISTAS

J. S. GUESTRINO

CIRUJANO DENTISTA
EXTRACCIONES SIN DOLOR
DIENTES ARTIFICIALES

CORRIENTES 1211	CORRIENTES 4315
esq. Libertad	de 8 a 11 de la mañana y de 6 a 8 de la noche.
de 1 a 5 de la tarde	

— HONORARIOS MODICOS —

CLINICA DENTAL



Calle Rioja 1972 (Parque Patricios). — Extracciones absolutamente sin dolor. — Horario: de 8 a. m. a 8 p. m. — Dentaduras artificiales, emplomaduras en oro, platino, porcelana y esmalte. Precios muy módicos. Perm.

Adolfo Dickmann

Cirujano dentista. — Lavalle 1665. Consultas todos los días, de 2 a 6 p. m. — U. Telef. 556 (Libertad).



Primera Clínica Dental Popular

CALLE PATRICIOS 391
Unión Telefónica 2109 (Buen Orden)
EXTRACCIONES SIN DOLOR
Horario: de 9 a. m. a 8 p. m.
Emplomaduras, limpiezas, dientes postizos en caucho y oro
PRECIOS MODICOS

IDA BONDAREFF

CIRUJANA DENTISTA — Consultas todos los días, de 9 a 11 a. m. y de 1 a 7 p. m. — Corrientes 2475. — U. T. 1871. Mitre.

ABOGADOS

Dr. ELISEO A. DIAZ

ABOGADO
Estudio: Lavalle 1346, escritorios 11 y 12 del piso bajo. Particular: Calle Rivadavia 8889. U. T. 928 (Flores).

Dr. Héctor González Iramain

ABOGADO
Estudio: Libertad 429. U. T. 4228, Libertad

Dr. Fernando de Andréis

ABOGADO
Atiende personalmente de 1 a 7 p. m.— Estudio: Talcahuano 469 (2o. piso). — U. Telef. 5581, Libertad.

CONTADORES

Dr. Antonio Casacuberta

Contador nacional y provincial. Contabilidad general y judicial. Asuntos comerciales, ferroviarios y administrativos. — Cochabamba No. 3121. — La Plata, calle 9 No. 475. — C. T. 510 (Patricios).

INGENIEROS

JOSE B. MARIL

INGENIERO CIVIL
Peritajes, tasaciones, mensuras y construcciones
Bolívar 171 — Bs. As. Perm.

Raúl Carballo

INGENIERO CIVIL
Construcciones, peritajes y tasaciones. Informes periciales sobre accidentes del trabajo. Atiende personalmente de 4 a 6 p. m. — Cabildo 4011. — U. T. 574 Belgrano.

VARIOS

TALLER DE RELOJERIA

Santa Fe 1450. — Juan Binaghi. — Se garantiza el trabajo y se hace con prontitud y esmero.

Juan B. Darrieux y Cía.

CONSIGNATARIOS
Cereales, forrajes, lanas, cueros, papas
ANDRES LAMAS 825 B. Aires

BRONCERIA

Lámparas y cocinas a gas líquido. Economía, comodidad y confort. La luz más clara y barata del mundo.
R. HAUPT Y M. PIZZA
VICTORIA 3273 BUENOS AIRES

IMPRENTA

LOTITO y BARBERIS
138 - BALCARCE - 138
UNION TELEFONICA 5340, Avenida



En esta sociedad, constituída y administrada por trabajadores, tienen cabida todas las personas de ambos sexos, desde 3 hasta 55 años de edad. U. T. 2701, Mitre Sección Sánfield y Talleres: CAVOUR 6067
SAAVEDRA 450 TALLERES

PRECIOS DEL DIA:

Azúcar Ref. Argentina k. $ 0.48
" Tucumana 1a. k. " 0.45

Cooperativa "El Hogar Obrero"

1864 — BOLIVAR — 1864
U. T. 147, B. Orden C. T. 741, Sud

A $ 0.75 DISCOS DOBLES

Liquida la acreditada «Casa Chica»

Compra gramófonos, victrolas y discos de cualquier marca en buen estado; tratándose de 19 ventas de gramófonos con discos, tenemos personal para la compra a domicilio; debiendo indicar marca del aparato, cantidad de discos, hora para poder tratar y, si es posible, tranvías que dejen bien para mayor rapidez.

GRAMOFONOS DE SEGUNDA MANO, CON 6 PIEZAS Y 200 PUAS, LOS HAY DESDE. . . . $ 25

DISCOS USADOS . . . cambiamos discos usados doble faz por otros también usados, debiendo abonar $ 0.30 por el cambio de cada disco. Cuerdas Suizas acabamos de recibir de 12 milímetros, $ 3.50; de 10 m|m., $ 4.50; de 22 m|m. $ 5; de 25 m|m. $ 5.50. Para gastos de envío agregar $ 0.20. Tapas Record legítimas, $ 2. Bocinas de fonógrafos, nos encargamos de pintarlas a nuevo por el irrisorio precio de $ 3.50.

«CASA CHICA», de A. Ward, calle Salta 676
U. T. 141, Rivadavia. — Buenos Aires
Cerramos a las 8 de la noche — No tenemos sucursales.

Muebles

NADA DE INTERMEDIARIOS
Del productor al consumidor
Talleres: CANALEJAS 689



Fuerte dormitorio roble tres cuerpos, trabajo garantido, 7 piezas, 2 plazas, lunas biseladas y mármoles finos . . $ 325.—



Elegante dormitorio roble, 2 plazas, 7 piezas, trabajo fuerte, lunas biseladas y mármoles finos . . . . . $ 270.—

Lo que en las otras casas pagan $ 8, en la nuestra pagarán 4

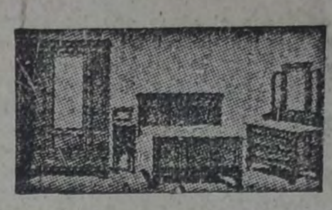

Sólido dormitorio 2 plazas, color roble, 7 piezas, lunas biseladas, mármoles finos . . . . . $ 210.—



RECLAME—Dormitorio tres cuerpos, trabajo fuerte, color roble, 7 piezas, 2 plazas, lunas biseladas y mármoles finos . . . . . $ 265.—

TERZA Hnos. | SARMIENTO 746

COMPAÑEROS: Nadie debe faltar a comprar en nuestra casa

CONFECCIONES —Y— ARTICULOS GENERALES PARA TODOS
LA CASA MAS CONVENIENTE PARA COMPRAS
A. CABEZAS
SARMIENTO esq. S. MARTIN BUENOS AIRES
ACORDAMOS CREDITOS A PAGAR —EN— 10 MESES

Banda de música
JUAN APPENINI — YERBAL 2984
C. T. 131, Flores

Deseo comprar casita de 2 piezas o terreno 400 v. c. — M. Echeverría Yerbal 5923, depto. 1. V|23



CASA ROVEDA
818 - DEFENSA - 818

Ropa para Obreros y Chauffeurs

POR MES $ 2.
Núm suelto 10 centavos
Porte pago

LA VANGUARDIA

DIARIO DEL PARTIDO SOCIALISTA

7 DE ABRIL DE 1894

POR MES $ 2
Núm. suelto 10 centavos
Porte pago

Redacción: U. Tel. 3815, Av.

Administración: U. T. 3570. Av.

Año XXVI — Número 4552. Buenos [illegible] 24 de Febrero de 1920. EDICION DE 12 PAGINAS Red. y Adm., Reconquista 675

c) Federación Ferroviaria México 1856

HECHOS, NO PALABRAS, DEBEN EXIGIR LOS ELECTORES

En vista de que la ley electoral vigente hace imposibles o sumamente aleatorios el fraude y la compra de votos para ganar elecciones, fin exclusivo de los partidos sin ideas que viven al día, han tomado incremento entre los políticos criollos que quieren atraerse el electorado los sendos discursos en que las mistificaciones y las promesas llenan el papel principal. Mientras resultó fácil el triunfo en los comicios mediante el empleo de los medios más repudiables, ninguna de las facciones que hoy concurren a la plaza pública había creído oportuno ponerse en contacto con el pueblo para escuchar sus anhelos de mejoramiento o hablarle sinceramente de las cuestiones que por relacionarse con su salud física y mental merecen preocuparle en primer término. Si ahora salen a la calle no es porque tengan que decir al pueblo algo que le interese, sino porque se ven forzados a ello y por espíritu de imitación. Este cambio de método que se ha venido operando en el ambiente por motivos ajenos a la voluntad de los viejos caudillos, enemigos del sufragio universal y del voto secreto, como lo han dicho tantas veces dentro y fuera del parlamento, constituye, sin duda alguna, un progreso, y así lo hemos reconocido en más de una ocasión.

Pero es un progreso puramente de formas, que no va más allá de la exterioridad del mecanismo electoral, y no influye sino en una medida indirecta e imperceptible en la modificación de los hábitos y las costumbres de las agrupaciones políticas, que era el propósito de la ley.

Lo que antes se conseguía con la violencia, la venalidad, o el fraude más escandaloso, se tenta alcanzarlo ahora con la mistificación y el engaño sistemáticos y organizados de las masas electorales, ya con la oferta de empleos, ya pretendiendo deslumbrarlas con la exhibición de una obra quimérica, que en el mejor de los casos es debida al esfuerzo ajeno, cuando no con promesas que, por lo mismo que no están destinadas a cumplirse, se caracterizan por la ampulosa vaguedad de sus contornos.

Hemos definido en dos rasgos la propaganda electoral de los llamados radicales y los demócratas progresistas.

Los primeros no encuentran nada más práctico, en efecto, después de tres años de gobierno, para presentarse decentemente ante los electores, que el adornarse con iniciativas que no les pertenecen, como lo hemos demostrado en el caso de las leyes de salario mínimo y de accidentes del trabajo, y hace pocos días, a propósito del proyecto aprobado por la cámara, del diputado de Tomaso, estableciendo una suma para la compra de útiles, ropa y alimentos en favor de los niños que frecuentan los colegios.

Los segundos, después de haber ofrecido las pruebas más inequívocas de su complicidad con los gobernantes actuales siempre que se ha tratado de poner trabas al bienestar y la libertad de movimiento del pueblo trabajador, como lo demuestra la actitud de los representantes demócratas en la cámara, incondicionalmente en favor del privilegio y de las leyes coercitivas, pretenden borrar el recuerdo de su funesta actuación con un programa cuyo único mérito, si alguno tiene, es de estar calcadas sobre nuestra plataforma algunas de las reformas que contiene.

Contra las mistificaciones de los primeros y las mentidas promesas de los segundos, los electores tienen un medio de defensa que no puede fallar y que servirá para orientarlos, estableciendo la verdad de los hechos.

Para los electores que quieran dar su voto con toda conciencia, sin dejarse sorprender por las afirmaciones y las promesas de circunstancia, el método a seguir no puede ser más sencillo. Infórmense ampliamente, antes de acercarse a los comicios, respecto de la acción desarrollada por los partidos que les solicitan el sufragio; comparen después las iniciativas y las obras llevadas a cabo por unos y otros dentro y fuera del parlamento, en provecho de la cultura, del bienestar y de la libertad del pueblo, y decidan entonces, cuando hayan podido avaluar el contenido práctico de los discursos y los programas que se les someten, estarán en condición de votar con todo discernimiento.

Borronear un "programa" de última hora, lo suficientemente vago y sonoro como para prestar cierto barniz modernista a quienes lo propagan, y treparse a la tribuna atribuyéndose con grandes aspavientos actitudes y acciones que pertenecen a otros, es tarea fácil, al alcance del primer grupo de charlatanes que se proponga sorprender la buena de las gentes.

Lo esencial, en la vida de las agrupaciones políticas como en la de los individuos, es su obra de todos los días, no los discursos en vísperas electorales. Estos sirven, a lo sumo, para ilustrar y delinear la obra realizada o por realizarse, pero no pueden sustituirla cuando no existe. La palabra hablada o escrita sirve también, sobre todo, como instrumento de análisis y de crítica, y sólo resulta ineficaz en cuanto tiende a despertar en el pueblo la conciencia de su propio estado, o es vehículo de ideas renovadoras.

Y así como sería infantil y peligroso que en nuestras relaciones privadas nos dejáramos mecer por el sonido de las frases o las promesas del primer parlanchín para entablar trato con él, o confiarle la defensa de nuestros intereses, el peligro y el daño aumentan inmensamente cuando los engañados forman multitudes, que es lo que sucede cuando los ciudadanos se dejan guiar solamente por las palabras de los oradores.

En este sentido, tanto los titulados radicales, que después de tres años de experiencia en el gobierno no han sabido dar al país sino malas leyes y pésimos ejemplos administrativos, como los demócratas progresistas, que han contribuído a ese mal resultado con sus votos, pese a su programa de marras, se equivalen perfectamente.

Radicales y antirradicales forman el anverso y el reverso de la política de ficción y despojo que pretende eternizarse en nuestro ambiente y que el Partido Socialista, si es que el pueblo de la capital lo acompaña el 7 de marzo, se propone barrer del escenario argentino como se barren los desperdicios y las cosas inservibles.

Hechos y no frases, ha de ser la palabra de los electores conscientes. Y de acuerdo con ese lema, apréstense a dar su voto con plena conciencia y seriedad en los próximos comicios. Si comparan, como es su deber, la acción realizada dentro y fuera del parlamento por el Partido Socialista, siempre inspirado en el bien del pueblo, con la obra reaccionaria, torpe y negativa de radicales y demócratas, el instinto de su propia defensa los llevará a votar nuestra lista íntegra.

MALESTAR EN LA POLICÍA

PETITORIO DE MEJORAS

Agentes dados de baja

¿Habrá huelga?

Mientras el congreso de policía secreta arbitra los medios de impedir la entrada al país de elementos levantiscos, en la repartición policial fermenta activamente un malestar que no tardará en hacer crisis. El sueldo exiguo, los servicios largos y la inseguridad del puesto han concluído por decidir a los agentes a promover una acción encaminada a mejorar tan precarias condiciones en que prestan sus servicios.

Los trabajos en favor de la constitución de una sociedad gremial de vigilantes se iniciaron secretamente a fines del año pasado. Un pequeño grupo de agentes, de los más decididos, formuló y sometió a la consideración individual de los compañeros un proyecto de petitorio de mejoras que contenía estos puntos: sueldo de 150 pesos, 6 horas de servicio diario, dos domingos francos por mes y prohibición de dar de baja a un agente sin un sumario administrativo levantado por una comisión compuesta de 2 agentes, 1 cabo y 1 oficial.

La propaganda en favor de este petitorio se hizo con gran discreción entre los agentes, pero esto no obstante llegó al conocimiento del jefe de policía. El 8 del mes corriente el señor González llamó a su despacho a los organizadores del movimiento, y después de amonestarlos paternalmente les ordenó que desistieran de sus propósitos, sin dejar traslucir su decisión de una medida ulterior.

Algunos días después de esta entrevista, y cuando ya se creía que la jefatura daba por concluída la incidencia, apareció una orden del día dando de baja a los que componían la comisión gremial de mejoramiento. Eran éstos: el cabo Arreres, de la comisaría 24, con 10 años de servicios, y los agentes Justo P. Torres (com. 10), Francisco Carpinacci (com. 32), Luis Migone (com. 42), Carlos S. Salvarezza (com. 6), y Francisco Sánchez (comisaría 8).

Obedeciendo no se sabe bien a qué móviles, hace pocos días el jefe de policía hizo llamar al ex agente Migone para comunicarle que le daría el alta siempre que se comprometiera formalmente a no insistir en sus propósitos de organizar gremialmente al personal inferior de la policía.

Dados estos antecedentes, nada habría de asombroso que de un día para otro se produjera en Buenos Aires lo que ha visto Londres hace pocos meses: una huelga de vigilantes

NUESTROS CANDIDATOS

CON ANTONIO ZACCAGNINI

Entusiasmo y decisión para la tarea — La escuela del Partido — Experiencia y propósitos — La división del trabajo — Los extranjeros en la política.

Cuando el director de LA VANGUARDIA nos dió el encargo de reportear al candidato Antonio Zaccagnini, tuvimos la sensación de encontrarnos frente a un problema insoluble. Abordar a nuestro escurridizo compañero resulta, en efecto, obra de romanos, pues siempre está ocupado en alguna cosa, y en las horas libres el problema se complica extraordinariamente, por cuanto, si bien es cierto que Zaccagnini está en todas partes como si tuviera el don de la ubicuidad, la cosa es que, de hecho, en el caso práctico, no se le encuentra en ninguna. No se trata de hacer parodojas.

Zaccagnini es el movimiento perpetuo, la actividad en persona, y eso explica que sea difícil dar con él. Prueba de ello es que el repórter, con el fin de asegurarse de antemano contra cualquier accidente imprevisto, pide por teléfono datos a su domicilio: "¿El compañero Zaccagnini?" — "No está; acaba de salir." — Llamamos a "Tribuna Popular": la misma contestación.

Optamos por ir en persona a las oficinas del diario citado, con la resolución de no movernos de allí hasta conseguir nuestro objeto.

Una vez allí, y cuando ya estábamos resignados a aguantar una larga espera, tuvimos la suerte de encontrarnos de manos a boca con nuestro candidato, y sin dejarle tiempo para escurrirse le explayamos el motivo de nuestra visita.

Con toda gentileza, Zaccagnini nos hace pasar a su pieza de trabajo, e iniciamos la conversación para distraerle el menor tiempo posible de su tarea.

—¿Cómo está ese ánimo, compañero Zaccagnini, para reatar el hilo de las discusiones en la cámara?

—Optimamente. Espero sereno y tranquilo el nuevo triunfo del Partido Socialista, y lo anoto desde ya entre los grandes resultados del esfuerzo colectivo. No creo, amigo repórter, que entre nosotros nadie puede hablar de resultados personales. No me cansaré de repetir que todo lo que somos lo debemos al Partido. Es el que ha disciplinado nuestras energías, que ha impuesto un método a nuestra acción, que ha aclarado nuestras ideas obligándonos a meditar sobre todos y cada uno de los actos de nuestra vida. Esto explica que estemos dispuestos en todo momento a servirlo, y que nos sintamos honrados cuando, como ahora, nuestro nombre figura entre los que el Partido designa para sobrellevar la carga delicada de la representación.

Hay de volver, pues a la cámara con satisfacción íntima y dispuesto a trabajar con renovada energía. Los cuatro años de diputación me han servido para aumentar mi caudal de experiencia, y debo confesar que aprendí en el ambiente parlamentario muchas cosas prácticas y útiles de positiva importancia. De resultar electo, la segunda diputación será, sin duda, el complemento de aquélla, que considero preparatoria, de lo que ha de resultar una mayor eficacia que no dejaré de aplicar en el desempeño de mis funciones.

En una palabra, mi situación es la de un hombre que mide con espíritu sereno y tranquilo la posibilidad de ocupar de nuevo el honroso puesto de batalla que el Partido me señala, aplicando a la tarea todo lo mejor de mi esfuerzo, toda mi inteligencia y voluntad, para cooperar al engrandecimiento de la agrupación y al bienestar del pueblo.

—Al abandonar el pequeño y colonial recinto de la calle Perú, donde libró tan tas batallas comunales, ¿no experimentaría usted pesar?

—El concejo deliberante ha sido también para mí una palestra y una escuela donde he aprendido muchas cosas, y confío en que ese lote de experiencia me será útil para la labor de la cámara. Me ha de servir también para propiciar y apoyar todo lo que tienda a la ampliación y al arraigo de la actual ley comunal.

Creo que el departamento ejecutivo ocupa demasiado sitio en el gobierno comunal, y que esto no puede ni debe continuar así, para que no pese sobre el concejo únicamente la carga pesada y desagradable de una labor pesada y difícil, sin que disponga de la fuerza que ha de realizar las reformas.

En cuanto a nuestra situación de concejales-diputados, pienso exactamente lo mismo que el colega Spinetto, por lo que me creo dispensado de ulteriores consideraciones al respecto.

—¿Cree usted, compañero Zaccagnini, que la circunscripción 4a. nos dará otro triunfo ruidoso?

—Formada en su inmensa mayoría por trabajadores, la población de esa circunscripción está con nosotros, y en los comicios próximos ha de probarlo elocuentemente. Y se explica. ¿Cómo dudar de nuestro triunfo allí, en ese barrio popular, donde tan hondas raíces ha echado nuestro partido?



El candidato Zaccagnini en actitud de pronunciar un discurso

Nuestro triunfo es seguro, a pesar de todas las intrigas de nuestros adversarios, que pretenden hacernos aparecer divorciados del movimiento gremial local, cuando si esa separación existe es solamente "de cuerpos". Espiritualmente, como reza el vocabulario corriente, estamos siempre al lado de los trabajadores, y nuestras doctrinas, quiérase o no, iluminan los cerebros de miles y miles de militantes de las organizaciones. Si en la elaboración del detalle, en los petitorios, en la ejecución de las resoluciones no aparece el Partido, es porque creemos realmente necesaria la autonomía gremial y la respetamos a fin de despejar el confusionismo en las filas obreras.

—En el caso de volver usted a la cámara, ¿piensa usted proseguir la obra en favor de los obreros de la marina mercante?

—En mi opinión, creo que cada uno de nosotros debe dedicarse, tanto en la cámara como en cualquier otro campo de actividad, a los asuntos que mejor entiende y siente. Me han atraído siempre los problemas que podríamos llamar "materiales" y "concretos". En la necesaria división del trabajo del grupo parlamentario socialista, por disciplina — que siento íntima y profundamente, aceptándola complacido — y por la eficacia de su acción, seguiré ocupando el sitio que me señalan mis vocaciones y actividades, diremos así, "especializadas".

La situación de los obreros de la marina mercante ha de seguir interesándome, tanto más en cuanto se trate de sacar del olvido en que yacen dos proyectos que presenté con otros compañeros de grupo.

Consideramos que el compañero Zaccagnini tenía urgencia para despachar diversos asuntos, y como sería de nuestra parte un abuso de confianza ocuparle por más tiempo, dimos por concluída la entrevista con un voto de triunfo en los próximos comicios.

EL "PANAMÁ" MENDOCINO

Nuevos latrocinios en la provincia del radicalismo auténtico

LA PRENSA DE LA "CAUSA"

No pasa día sin que se descubra un nuevo escándalo en los dominios del radicalismo "auténtico", cuyo símbolo, el extinto gobernador Lencinas, va a ser perpetuado por sus correligionarios de la capital, dando nombre a alguno de sus clubs electorales.

Los telegramas llegados últimamente dan extensos detalles de la prisión del director de "El Radical", de San Rafael, convicto y confeso del delito de estafa, según la expresión de la autoridad judicial, cometido en perjuicio del tesoro de la provincia.

El "distinguido correligionario", que según parece era una fuerte columna del lencinismo en San Rafael, ha cobrado más de 50.000 pesos por publicaciones no efectuadas, sin contar las que hizo sin autorización previa. Para cometer el delito, hacía pasar a su periódico — bisemanal — por diario. De tal modo, una cuenta que alcanzaba a la suma de 8.715.50 pesos elevábase a 52.250 pesos!

Los avances del director de "El Radical" al tesoro de la provincia, sólo han sido posibles, según palabras oficiales, gracias a "la obsecuente e injustificada actitud del subsecretario del ministerio de industrias y obras públicas", bajo el régimen lencinista.

El juez del crimen, que ha tomado intervención en el asunto, acaba de ordenar la prisión de Silva, a quien no sabemos si se le dejará escapar dentro de poco.

Este caso no parece aislado en el periodismo radical. "La Montaña", el órgano personal del extinto gobernador Lencinas, acaba de ver embargados y cerrados sus talleres, por orden judicial, en virtud de una demanda que le sigue el Banco de la Provincia, por cobro de pesos. Parece que los préstamos hechos por el banco a ese diario ascienden a la considerable suma de 102.720 pesos, no alcanzando a ese valor el material y maquinarias de la imprenta en su actual estado de conservación. Y se agrega que las fuertes sumas prestadas a "La Montaña" conocidéronse contra el dictamen del directorio del banco, por la exclusiva voluntad del gerente, señor Muñoz.

Como se ve, Mendoza ha sido teatro de un verdadero latrocinio bajo un gobierno que se nos ha presentado como el modelo del radicalismo progresista y fiel a la "causa".

La intervención principal de la prensa oficialista en esos escándalos no nos toma de sorpresa.

Los radicales no han tenido prensa hasta que han podido mantenerla con avisos oficiales.

Así se explica el servilismo de que esa prensa hace gala para adular a sus jefes y protectores, y la bajeza con que, para halagarlos, combate al adversario.

PARTIDO SOCIALISTA OBRERO ESPAÑOL

El Comité Ejecutivo ha recibido una nota de la Junta Ejecutiva del Partido Socialista Obrero español, recabando informes sobre el paradero del camarada Maximino Barrancas, que según parece estuvo radicado en Rosario, provincia de Santa Fe.

Se encarece a quienes puedan suministrar algún dato al respecto se dirijan al C. E.

LA OMNIPOTENCIA DEL CAPITAL EXTRANJERO

EMPRESA FERROVIARIA QUE DEFRAUDA AL FISCO

Complicidad de ministros, diputados, asesores y altos funcionarios

UNA INJUSTICIA IRRITANTE

El caso que vamos a relatar en detalle, constituye la prueba más acabada del poder omnímodo de que disfruta en nuestro país el capital extranjero. Ante su influencia mágica se abaten las energías más probadas, se doblegan las voluntades, se disipan los escrúpulos y se falsean todos los principios. Sólo resiste, a veces, erguida como una roca inconmovible, la serena o inquebrantable honestidad de algún empleado que con su actitud señala, desde abajo, la conducta que deberían seguir los funcionarios más altamente colocados.

Son protagonistas en este tenebroso drama administrativo la empresa del ferrocarril Central Córdoba, su abogado el ex diputado azucarero doctor Miguel M. Padilla, todos los ministros de hacienda que se han sucedido desde el año 1914 a la fecha, el procurador del tesoro doctor López, el ex subsecretario de hacienda doctor Pinedo y el señor Alfredo Tomás Coquet, íntegro y meritorio empleado del ministerio de hacienda cuyo papel en el presente drama ha consistido en defender tenazmente los drechos del fisco contra la voracidad de la gran empresa, conducta que le ha valido ser víctima de una injusticia que pide a gritos reparación.

Escritas estas pocas palabras a manera de introducción y como un homenaje al héroe modesto, pero héroe al fin, de este lamentable drama, vamos ahora a referirlo en detalle para ilustración de aquellos que aun duden de la profunda corruptela que reina en las altas esferas de nuestra administración pública y del capital extranjero.

En diciembre de 1914, en su carácter de inspector de ferrocarriles del ministerio de hacienda, el señor Coquet fué comisionado por el señor jefe de la oficina de contabilidad para practicar una revisión en los libros del ferrocarril Central Córdoba. Al efectuar dicha revisión, se encontró con que faltaba dar entrada en los libros mayores a una gran cantidad de maderas, aceites, querosene y carpas. Interrogó sobre este hecho al jefe de almacenes, quien le contestó que ignoraba todo absolutamente, que sus almacenes no habían recibido más que lo que acusaban los libros.

Revisó, entonces, los antecedentes de la aduana, en cuyos documentos halló el recibo firmado por el representante del ferrocarril en el que consta que había recibido ese material y lo había depositado en el almacén.

Insistió ante el superintendnete de almacenes del ferrocarril para que aclarase el punto, pero no consiguió nada más que esta respuesta: allí no se había recibido ese material.

En virtuud de esto, el señor Coquet hizo la denuncia al ministerio, recayendo la resolución de que se notificara a la aduana de Rosario a efecto del sumario correspondiente. Dicho sumario se instruyó de acuerdo con lo que establece la ley de aduana; pero en el transcurso de dicha deligencia el representante del ferrocarril pidió que se hiciera verificar nuevamente los libros, y el ministerio designó al mismo señor Coquet para efectuarla. El señor Coquet hizo presente al ministro que correspondía designar otra persona, pero insistió el ministerio dado que los antecedentes honorables del señor Coquet, alejaban toda duda de que no fuera la realidad lo que había comprobado, mereciéndole toda su confianza. El ministerio envió, pues, al señor Coquet, pero el represntante del ferrocarril no aceptó su nombramiento, por cuyo motivo fué enviado otro inspector, el señor Antonio Varela, quien compobó punto por punto todas las faltas denunciadas por el señor Coquet.

¿Qué objeto tenía el solicitar una nueva investigación de los libros? ¿Podía la empresa haberlos alterado después del primer examen?

La contabilidad de los ferrocarriles es una contabilidad "sui generis". Hay que estar muy compenetrado de ella para no dejarse engañar por los que manejan esos libros, contadores importados de Inglaterra, que tienen ya su consigna permanente y no descuidan un detalle. La madera, por ejemplo, que había sido denunciada como ausente, ellos pretendían demostrar que estaba anotada en otra partida, que era pino de tea y no algarrobo como por equivocación se había despachado. Ese era el objeto de la nueva revisión.

Como decíamos, comprobadas las denuncias, el administrador de la aduana hizo llevar los libros a su administración, y después de revisarlos con los documentos adjuntos, condenó a la empresa a pagar el valor de las materias desaparecidas más una multa por los derechos de aduana que le habrían correspondido pagar al ferrocarril.

Dictada esta resolución se llamó al representante del ferrocarril ante el gobirno de la provincia de Santa Fe y se le notificó de la sentencia, la que firmó retirándose luego. Pero a los quince días más o menos, se recibió un telégrama del apoderado del F. C. C. C. ante el gobierno federal, doctor Miguel Padilla, que entonces era diputado nacional y abogado a sueldo de la empresa, en el que pedía se suspendiera todo trámite en el sumario porque quería notificarse personalmente. El administrador de la aduana, señor Lubari, al enterarse de ese pedido, resolvió que habiendo pasado el caso a autoridad de cosa juzgada, no había lugar al pedido.

Pero no valió de nada esa resolución. Vino el doctor Padilla, pidió nuevamente que se le concediera el recurso solicitado, el cual le fué negado por segunda vez. Se presentó, entonces, al ministro, el cual hizo traer el sumario del Rosario a la capital federal y le concedió el recurso de apelación que solicitaba, no obstante estar consentida la sentencia y haber pasado a autoridad de cosa juzgada.

Pasó el sumario al procurador del tesoro, doctor López, quien lo retuvo en su poder once meses, prometiendo siempre despacharlo; pero como este señor es pariente o muy amigo del doctor Padilla, el asunto durmió allí todo el tiempo que convino al abogado de la empresa.

En todo este trámite intervino activamente el señor Pinedo, entonces subsecretario del ministerio de hacienda, aciateado por la promesa (que cumplió, por otra parte, el doctor Padilla) de hacerlo nombrar tesorero general de la nación.

Como el asunto se prolongaba sin perspectiva alguna de solución, al debutar el gbierno radical, el señor Coquet visitó al ministro Salaberry y le explicó lo que había. Escuchó el ministro, dando toda la razón al señor Croquet, y le manifestó que nadie podría privarle de la parte que le correspondía por haber descubierto un contrabando hecho por el ferrocarril Central Córdoba. El doctor Salaberry prometió que le haría justicia, pero lo tuvo con promesas desde el 15 de octubre de 1918 hasta días antes de su partida para Norte América, en que le dijo que con mucho gusto, a su regreso, resolvería el asunto haciéndole justicia.

El señor Coquet presentóse luego al juez federal, que había pedido el expediente al ministerio a "efectus videndi." Llevando él mismo el oficio del juez, sorprendióle en la misma entrada del ministerio la noticia de que el expediente había sido resuelto por el señor ministro de acuerdo con lo que aconsejaba el procurador del tesoro, es decir, que no obstante reconocer plenamente el delito cometido por el ferrocarril, podía al ministro que aplicara sólo la multa equivalente a los derechos de las mercaderías contrabandeadas y no haciendo efectiva la otra parte de la condena—el valor de dichas mercaderías, cuyo importe ascendía a unos 14.000 pesos—a favor del denunciante, por cuanto consideraba que no había que tratar con tanta rigidez a las empresas.

Y cabe recordar aquí que las leyes de aduana autorizan el recurso de apelación ante el ministro, dentro de determinado período de tiempo; y que este funcionario puede aumentar la pena, pero en ningún caso disminuirla.

En estos casos de contrabando, además de decomiso suele aplicarse doble derecho, pero cuando, como en el caso presente, se trata de una empresa muy bin defendida y con falsos argumentos por el procurador del tesoro, se cobran derechos simples.

De manera que el fisco ha recuperado a duras penas, sólo los derechos; el material cotrabandeado ha quedado íntegro y libremente en poder de la empresa. El empleado señor Coquet, no obstante haber descubierto el contrabando y ser acreedor a una legítima recompensa ha sido burlado en sus derechos por el poder omnímodo de la empresa del ferrocarril Central Córdoba, por la influencia de su abogado, diputado a sueldo, y por la complicidad de funcionarios y ministros complacientes.



FÍJESE BIEN...

Cuando desee comprar un buen reloj, fíjese primero si vé en la puerta o en las vidrieras de las Relojerías el nombre

Ingersoll

EL MÁS BARATO DE LOS BUENOS RELOJES

Si lo ve, entre Vd. con toda confianza. Allí podrá comprar un excelente reloj INGERSOLL del modelo que más le agrade. Hay modelos distintos para todos los gustos y necesidades.

El INGERSOLL ha sido revisado en la fábrica y aquí en Bs. Aires. Está completamente garantizado. Cómprelo Vd.

v.10|3|920

Los empleados públicos y la política

La aduana, convertida en un comité radical

El 2.o jefe del resguardo invita a una reunión en el diario "La Epoca"

ORATORIA RADICAL COSTEADA POR LA NACION

El artículo 17 del decreto reglamentario de la ley 8871, de elecciones nacionales, dictado con fecha 21 de marzo de 1912, dice así:

"Los jefes de las reparticiones, de cualquier categoría que sean, y los empleados de las mismas que figuren en los comités de los partidos o hagan propaganda a favor de candidatos determinados, serán suspendidos en sus empleos, y en caso de reincidencia, serán exonerados."

Por su parte, el artículo 18 del mismo decreto dispone lo siguiente:

"La misma pena sufrirán los empleados de cualquier categoría que, dentro de sus respectivas oficinas, hagan propaganda o trabajen en favor de partidos políticos o candidatos para puestos electivos."

Esto es lo que disponen la ley y los decretos, pero no es lo que practica el presidente Irigoyen, quien ha dado una orden tácita de ganar las próximas elecciones a todo trance. Sus secuaces, por otra parte, no necesitan ni la más leve insinuación, porque temen que una derrota electoral impliqué para ellos la pérdida del empleo y de las influencias que hoy saben utilizar en forma provechosa.

Nuestro colega "La Prensa", en su número de ayer, publica una larga lista de convencionales de la unión cívica radical con la designación del cargo o empleo público que cada uno de ellos desempeña. Esta publicación ha sido muy comentada, llegando algunos a discutir la legitimidad de los candidatos surgidos de una convención que se halla en abierta oposición con lo que dispone la ley. Pero nosotros podemos contribuir hoy con una información que tiene un interés mayor, en cuanto revela la profunda corrupción que han sufrido las grandes reparticiones nacionales por la influencia del primer mandatario.

Ofrecemos a nuestros lectores la reproducción de una circular suscrita por D. Publio Risso Patrón, capitán retirado y segundo jefe del resguardo de la capital, que fué dirigida a uno de los empleados del mismo resguardo. Puede verse por ella que el señor Risso Patrón invita a una reunión que debe celebrarse en el local del diario oficial de la tarde.

Según nuestros informes, la oficina del señor Risso Patrón se ha transformado en un verdadero comité político. Diariamente acuden a ella numerosas personas, entre las cuales se cuentan varios oficiales del ejército, las que se encierran con mucho cuidado y hablan con gran sigilo. Esto no obstante, se sabe que hablan de cosas electorales.

Para que la contribución que presta el resguardo a la campaña electoral sea completa, el jefe ha acordado una licencia de 45 días a Ricardo Aimó, guarda principal del resguardo, y a Onteda Milich, guardaalmacén, a fin de que puedan entregarse activamente a las funciones de oradores oficiales del partido radical. También es orador del partido el guardaalmacén Gregorio García, pero como su contribución oratoria se limita a gritar en las reuniones "¡Viva el presidente Irigoyen!", no ha sido necesario librarlo de sus tareas de oficina.

Tal es el estado de corrupción y de desquicio a que han sido conducidas las más importantes reparticiones del estado. Vencer al radicalismo en las próximas elecciones es hasta un deber impuesto por la más elemental decencia administrativa.

"ASOCIACION DE MAYO"

Buenos Aires, Febrero 23 de 1920.

Se invita a Vd. á concurrir á la reunión que se realizará mañana Martes 24, á las 6 p.m. en "el Diario" La Epoca", para asuntos urgentes á tratarse.

Se le ruega no faltar.

Saluda á Vd. muy attª

Facsímil de la circular electoral

El radicalismo en la provincia

Se reanudan las hostilidades entre crottistas e irigoyenistas

EL PRINCIPIO DEL FIN

Merced a la intervención del diputado Oyanarte, convertido en correveidile del presidente, parecían arregladas las diferencias que mantenían profundamente dividido al radicalismo en la provincia de Buenos Aires.

La causa de las disensiones que colocaron al gobernador Crotto frente a la mayoría de su partido, como un acusado próximo a recibir duro y merecido castigo, no era otra, como se recordará, que el descontento producido entre los correligionarios por la mala distribución de los más importantes puestos públicos.

El arreglo de las dificultades debía conseguirse, pues, mediante una revisión de lo hecho en esa materia. Fué un nuevo reparto, en el que el señor Crotto daba muestras de la mayor generosidad: él se desprendía de sus ministros y del jefe de policía, nombrando en su lugar a otros tantos miembros del grupo irigoyenista; pedía sólo, para sus amigos, cinco candidaturas a diputado nacional en las próximas elecciones, y la tolerancia o la benevolencia de aquel grupo en la legislatura.

Ahora resulta que el pacto solemnemente jurado ha sido violado con toda alevosía por los elementos adictos al presidente. Pudiendo designar de su seno a todos los candidatos, pues para eso constituyen mayoría, los irigoyenistas han querido ser generosos con sus rivales y les han dejado dos o tres lugares de candidatos, esto con mucha resistencia.

Pero esto no es lo convenido. Se ha burlado tan escandalosamente el pacto sellado entre tirios y troyanos, que los perjudicados recordaban días pasados, refiriéndose a los irigoyenistas, a los bandidos de Sierra Morena.

El gobernador Crotto y sus amigos no se han de resignar a ser víctimas sumisas de esta felonía, y parecen dispuestos a reanudar la lucha con más energía que antes. Ha empezado por echar de la jefatura de policía al señor Catalá, nombrado en virtud del convenio roto de hecho, y espera, sin duda, que los dos ministros designados por iguales motivos se vayan a su casa antes de que se les indique la puerta de salida.

Lo más grave es que se anuncia que los crottistas están dispuestos a ir con lista propia a las elecciones, formando un nuevo partido radical. Ya parece dispuesta la convención que elegirá a los nuevos candidatos, y en preparación el manifiesto que, firmado en primer término por el gobernador Crotto y sus ministros fieles, explicará al pueblo de la provincia la nueva situación.

Estamos, pues, en el principio del fin. Esta guerra innoble, esta mezquina lucha de apetitos concluirá en la intervención, que no iría ahora para desagraviar al señor Irigoyen y a sus amigos, sino para impedir a toda costa que el radicalismo dividido pierda las elecciones, y con ellas su imperio en la primera provincia de la república.

Clemenceau, humorista

Ni los años, ni la última gota de hiel, muy merecida por cierto, que le dispensó la política, han conseguido agotar el sano humorismo del, a su manera, viejo luchador francés. El viaje que emprendió a Egipto para olvidar, según su propia expresión, "el puntapié" tan oportunamente aplicado por sus compatriotas, le ha dado ocasión para expresar, en una mezcla de ironía fina y de buen humor de adolescente, unas cuantas bromas que nos han hecho reir en muy buena ley.

Explicando al corresponsal de un diario de París el objeto de su viaje, dijo M. Clemenceau:

"Mi viaje de recreo a Egipto ha mitigado la necesidad de que observe un régimen alimenticio riguroso, pues tengo catorce enfermedades; una enfermedad por cada uno de los catorce puntos de Wilson".

Hablando, en broma, sin duda alguna, de su propósito de dedicarse a los negocios para marchar en pos de la fortuna, dijo Clemenceau estas palabras, que encierran, tal vez, el sumo de la sabiduría:

"La excitación de la caza a la riqueza espero que me compense de la actividad de la vida pública. El hombre hace la tontería de dedicar los mejores años de su vida a las contiendas de la política, que parecen pequeñas y mezquinas, en comparación con las maravillas de la naturaleza".

Cuando el "Lotus", vapor en que viajaba Clemenceau a Egipto, interceptó un radiotelegrama que anunciaba el propósito de Mr. Millerand de continuar, con respecto a Rusia, la política de Clemenceau, exclamó éste: "Eso será chistoso".

Mientras el barco pasaba frente al volcán Trómboli, en plena erupción, dijo con la mayor sangre fría: "Una quinta en estos alrededores no debe requerir mucho para su calefacción. El calor lo tiene gratis".

Refiriéndose al régimen alimenticio a que se hallaba sometido por prescripción médica, dijo:

"Todos los días como fideos. Estoy a régimen de fideos. En realidad, tengo que someterme a toda clase de regímenes porque tengo catorce enfermedades, el mismo número que el de los catorce puntos del presidente Wilson. Una enfermedad, un punto. Cada uno tiene lo que puede".

La broma reiterada que hace alrededor de los 14 puntos de Wilson prueba el escepticismo de Clemenceau por los planes pacificadores del presidente norteamericano, y del que ha dado reiteradas muestras.

Los vuelos comerciales en Palomar

SU PROHIBICION

El ministerio de guerra ha dictado ayer una resolución prohibiendo, en el aeródromo de la escuela militar de El Palomar, los vuelos de carácter comercial.

Dicha resolución dice así:

"El ministerio de guerra dispone llevar a conocimiento de las diversas empresas a quienes ha concedido autorización para establecerse en el aeródromo militar de El Palomar, que ellas lo han sido dentro de términos expresos de un decreto, y que, en consecuencia, no les es permitido efectuar salidas ni aterrizajes dentro de los límites del campo de aviación militar cuando el propósito sea efectuar transportes aéreos en el concepto comercial de tal, es decir, recibiendo remuneración por dichos servicios, aunque ellos se efectuaren fuera de la jurisdicción militar."

El congreso de policía... secreta

YA APARECIO AQUELLO

NUESTRAS SOSPECHAS TOTALMENTE CONFIRMADAS

Los delegados al primer congreso sudamericano de policía se reunieron ayer con el mayor sigilo en una de las habitaciones más ocultas del vasto edificio de la calle Moreno. A excepción de los propios delegados y de los dos secretarios, ninguna otra persona pudo presenciar la sesión ni aproximarse siquiera a la puerta de la pieza en que aquélla se celebraba. Terminada la tenida, que se prolongó por espacio de algunas horas, uno de los secretarios entregó a los periodistas la siguiente información oficial:

"1o. La conferencia resolvió que sus deliberaciones no son secretas.

2o. Que las informaciones a la prensa serían dadas por secretaría.

Asuntos de hoy

A moción del señor Rodríguez, delegado de Chile, se resolvió enviar comunicaciones a los señores ministros del interior de los países representados de que habían sido designados presidentes honorarios de la conferencia.

Lectura del telegrama recibido del jefe de policía de Montevideo, que dice: "Me complazco en acusar recibo y agradecer su atento telegrama por el que se digna informarme inauguración congreso policial sudamericano, y con tal motivo expreso mis sinceros votos por que el perfecto acuerdo de las instituciones allí representadas sea la realización de la obra práctica que ha inspirado esa feliz iniciativa de confraternidad. Presento a V. S. y a los señores delegados mis afectuosos saludos.—Juan A. Pintos."

Lectura y aprobación del acta de la sesión anterior.

Aprobación de las proposiciones presentadas por la delegación argentina con algunas modificaciones que formularon los demás delegados, proposiciones que versaban:

1a. Canje de informaciones sobre hechos anárquicos, colectivos o individuales, que afecten el orden social.

2a. Comunicaciones de las resoluciones legales o administrativas que se refieran a la prevención y represión de movimientos de esa índole.

3a. Aviso del traslado de uno a otro de los países contratantes de toda persona conocida como perturbadora habitual del orden social.

4a. Intercambio de datos y antecedentes relacionados con la perpetración de delitos comunes cuando interesen a los respectivos países.

5a. Del canje de datos y antecedentes quedan completamente excluídos todos los que se relacionan con delitos de carácter político y de los movimientos obreros lícitos y propios de las luchas entre el capital y el trabajo."

A juicio de la conferencia, sus sesiones no son secretas porque comunica sus resoluciones a la prensa. A juicio nuestro, sus deliberaciones son archisecretas, desde que ellas no son presenciadas ni por los repórteres de los diarios. Nuestras sospechas de que este congreso responde al propósito de organizar una acción conjunta contra los hombres que sustentan ciertas ideas, han sido, por desgracia, totalmente confirmadas.

PARTIDO SOCIALISTA

CAMPAÑA ELECTORAL DE 1920

INFORMACION OFICIAL DEL C. E.

LAS CONFERENCIAS DE HOY

A LAS 5 DE LA TARDE

1a. (N. Pompeya) — **Coronel Roca y Centenera** — Oradores: candidato a diputado Felipe Di Tella y Ramón Alvarez.

A LAS 8.30 P. M.

1a. (N. Pompeya Norte) — **Saraza y Beucheff** — Oradores: candidato a diputado Alejandro Castiñeiras y Valentín Zamora.

1a. (N. Mataderos) — **Andalgalá y Areco** — Oradores: candidato a diputado Agustín S. Muzio y José Luis Pena.

2a. — **Andalgalá y Areco** — Oradores: candidato a diputado Agustín S. Muzio y José Luis Pena.

3a. **Alvarado y Santa María** — Oradores: candidato a diputado Esteban Jiménez y Isaías Cesarsky.

4a. — **Olavarría y España** (Comité "Juan Jaurés") — Oradores: diputado Antonio de Tomaso y Juan B. Degasperi. (Por disposición de la policía, la conferencia anunciada en Patricios y Olavarría deberá realizarse en Olavarría y España.)

* 5a. — **Fray Cayetano y Gaona** — Oradores: candidato a diputado M. González Maseda y Juan C. González.

6a. — **Thompson y Directorio** — Oradores: candidato a diputado Antonio Zaccagnini y Eugenio Nágera.

7a. (Caballito Norte) — **Neuquén y Rojas** — Oradores: candidato a diputado Fernando de Andréis y Moisés Kornblitt.

13a. — **Méjico y Chacabuco** — Oradores: candidato a diputado concejal Héctor González Iramain y Alejo Grelland.

* 15a. (V. Ortúzar y V. Mazzini) — **Avenida del Campo y El Cano** — Oradores: concejal A. M. Giménez y Ruperto Castromán.

16a. (V. Urquiza) — **Triunvirato y Mendoza** — Oradores: Agustín Ferro y candidato a diputado Alberto Iribarne.

16a. — (Belgrano) — **Monroe y Conde** — Oradores: diputado Mario Bravo y Domingo Marino.

* 17a. (Maldonado) — **Sinclair y Demaría** — Oradores: Manuel Palacín y Miguel Pescuma.

* 18a. — **Castillo y Canning** — Oradores: concejal Enrique Villarreal y León Finkel.

19a. — **Juncal y Billinghurst** — Oradores: Joaquín Coca y diputado Augusto Bunge.

En las conferencias marcadas así * se exhibirán las cintas "Cómo educa el Partido Socialista al pueblo", "Riqueza y miseria" y "El buque fantasma", filmadas por la comisión electoral.



EL DESQUICIO DEL CORREO

LA VERDAD SOBRE SUS CAUSAS

Parecería que dadas las veces que hemos insistido en el tema, debiera hacernos desistir de volver sobre él, pero la situación anómala porque atraviesa esta repartición, nos obliga a hacerlo de nuevo, por cuanto ello redunda en perjuicio tanto de los empleados como del mismo público, ya que el servicio de correos por efecto de la descomposición reinante en esta importante dependencia, está en manos de empleados que desconocen sus funciones, pues han ido indebidamente a llenar vacantes que correspondían por ascenso a meritorios y viejos empleados de la repartición que han sido privados de su debida promoción porque era necesario favorecer a los partidarios del presidente de la república. Esto es el criticado favoritismo que conspira constantemente contra los intereses públicos y contra las legítimas aspiraciones de los servidores del estado, posponiendo a éstos y dejando el servicio en manos de empleados faltos de la idoneidad requerida para funciones tan delicadas. Tales procederes contrastan con las repetidas promesas formuladas por el radicalismo como programa de gobierno, fuera del gastado de la constitución...

Ya hemos evidenciado como no era solamente en los pequeños puestos de funciones subalternas, donde la injusticia asentaba sus reales para dar ubicación a los correligionarios, sino que también en los puestos superiores y por lo tanto más delicados se daba también un lugar a los adictos a la "causa" y así denunciamos que el puesto de jefe de servicio de esta capital, había sido adjudicado a un militar retirado, desconocedor por lo tanto de funciones tan delicadas como las que se le encomendaban; al efecto de que percibiera los correspondientes haberes, que agregados a su jubilación serviríale de ayuda de costas...

Dijimos asimismo que la repartición se hallaba convertida en un patronato de afiliados al radicalismo, en un refugio de adherentes y que la disciplina estaba subvertida por obra de estos procederes irregulares; y todo ello volvemos a asegurarlo hoy y con tanta más razón como que tenemos en nuestro poder algunos concretos muy edificantes de cómo está de corrompida la moralidad de los más altos funcionarios de esta administración. Al punto que cuanto más se radicaliza más también se desmoraliza y se indisciplina, llegando hasta lo increíble, hasta la subversión total del principio de orden que es la base de un funcionamiento regular. No podemos pensar otra cosa, cuando ha llegado a nuestro conocimiento las intemperancias de un jefe de oficina de localidad no lejana, quien por contar con el beneplácito de los altos funcionarios de esta capital se permite desconocer la autoridad de su superior inmediato, el del distrito a que pertenece, llegando hasta desobedecer órdenes emanadas de la misma dirección general; para esto tiene carnet... Y cuando su superior pide una medida disciplinaria a la dirección, en salvaguarda de la más estricta disciplina y de la moralidad administrativa, ésta hace oídos de mercader, porque el aludido indisciplinado empleado es el recomendado de fulano... de gran prestigio dentro del radicalismo, el de la regeneración... Y mientras la dirección postergue la consideración del grave asunto, da tiempo a que el referido inicie una recolección de firmas en el vecindario para pedir un ascenso para tan activo y tan meritorio jefe...

No sabemos si el señor director general de correos y telégrafos, está bien penetrado de todas las actuaciones del Expte 607 P, registro bajo el cual tramitó por su despacho a principios del mes próximo pasado; creemos que no debe de estarlo y lamentamos porque ello es una prueba más de la desidia general que reina en casi todas las reparticiones nacionales, desde que tuvo lugar la providencial "reparación"... pero lo que sí sabemos es que estos procedimientos son funestos para la buena marcha de los servicios públicos, para la disciplina que debe imperar en toda oficina pública y para la moralidad administrativa requerida en una repartición de tal importancia por la índole de sus servicios, como la de correos y telégrafos. Procedimientos funestos que traen el descontento dentro del numeroso gremio de empleados de correos y telégrafos, malestar que debe traducirse en una forma ostensible hasta de acarrear serios perjuicios al público en general, quien sin tener ninguna culpa en ello, sufrirá las consecuencias de la impudicia de los grandes funcionarios de la "regeneración"...

La convención radical de anoche

Después de muchos cabildeos, por fin anoche logró reunirse la convención radical, con 105 convencionales presentes.

Como lo habíamos anunciado anteriormente, el primer asunto a tratarse fué las renuncias presentadas por los candidatos doctor Marcos Pagliere y señor Agesta, siendo aceptada la primera y rechazada la segunda.

Luego los convencionales pasaron a votar los candidatos, arrojando el escrutinio los siguientes resultados: Juan J. Capurro 76, Ernesto H. Celesia 57, Roberto M. Ortiz 54, Barrera Nicholson 56, Leonidas Anastasi 58 y Matías Gil 57, agregando los elegidos anteriormente suman 10 candidatos.

A la hora de cerrar nuestra edición se seguía escrutando la segunda votación.

LEY DEL TRABAJO A DOMICILIO

Hoy mares se reunirá la comisión de salarios mínimos en la industria del calzado, bajo la presidencia del doctor Raymundo M. Salvat, a fin de proseguir con la fijación de precios mínimos en la sección aparado. La reunión es para las 6 p. m.

Música para el pueblo

Esta noche, a las 9 p. m., la banda municipal concurrirá a la plaza Pueyrredón (Flores); la de policía dará un concierto en la plaza Herrera (Barracas), y las de los regimientos 1, 2, 3 y 4 darán audiciones populares en la plaza Echeverría (Villa Urquiza), barrancas de Belgrano, plaza de Vélez Sársfield y plaza del Congreso, respectivamente.

ALHAJAS **DINERO** POLIZAS

Antigua casa CELESTINO RETTES

adelanta DINERO por POLIZAS pagando todo su valor y acordando largos plazos para retirarlas

COMPRAMOS ALHAJAS y PÓLIZAS

Por PERLAS y SOLITARIOS pagamos más que nadie

U. Telef. 2493 Avenida **140-SAN MARTIN-140** U. T. 2493, Av. Vi[illegible]

EL MEJOR DEPURATIVO DEL SIROBAMO

PAGLIANO

JARABE POLVOS SELLOS

INFORMACION TELEGRAFICA DEL EXTERIOR

CONFERENCIA DE LA PAZ

LA DELEGACION TURCA

CONSTANTINOPLA, 23 — Los diarios de esta capital anuncian que el ex gran visir de Turquía, Tewfik bajá, ha sido nombrado jefe de la delegación turca de la paz, la cual está compuesta de unas treinta personas.

LA SITUACION RUSA

LONDRES, 23 — El consejo supremo aplazó momentáneamente el estudio de la cuestió nturca para ocuparse de la situación rusa, con asistencia de los delegados rumanos, que están deseosos de conocer la actitud de los países aliados con respecto a la Rusia de los soviets.

Se asegura que los rumanos insistieron en solicitar que se resolviesen estas cuestiones, pues no desan entrar en negociaciones con los bolshevikis antes de conocer al respecto el parecer de las potencias y sus intenciones, en el sentido de apoyar a las pequeñas naciones que eha de tratar con el gobierno maximalista.

LONDRES, 23 — La conferencia de la paz, en la sesión que celebró esta mañana, estudió la cuestión rusa.

PARIS, 23 — El "Daily Mail" dice que los señores Lloyd George y Nitti son partidarios de la reanudación de las relaciones con la Rusia de los soviets; pero que Millerand se opone a una solución inmediata en ese sentido.

Se cree que el consejo supremo estudiará hoy la cuestión.

ALEMANIA

Las relaciones con Rusia

Propósitos de los socialistas

BERLIN, 23 — Existe el plan de los socialistas independientes de presentar al Reichstag, cuya apertura se celebrará la semana entrante, una moción con respecto a la política del gobierno frente a Rusia, tanto en lo que se refiere a las cuestiones diplomáticas como a las económicas.

Algunas autoridades pretenden que hay negociaciones comerciales pendientes y que se contempla el restablecimiento de relaciones políticas entre ambos países, a pesar de que el gobierno no quiera admitirlo.

LA PAZ CON RUSIA

COPENHAGUE, 23 — Una información de Berlín anuncia que en los círculos oficiales de esa capital se desmiente la apertura de negociaciones de paz con los bolshevikis por intermedio del señor Kopp.

Alemania no participará en la paz de Europa con los bolshevikis, siendo que la república germana se encuentra en estado de paz con Rusia desde la firma del tratado de Brest Litowsk.

ITALIA

REUNION SOCIALISTA

ASUNTOS TRATADOS

ROMA, 23—En la reunión socialista realizada ayer se trataron temas de actualidad.

En primer término, y después de un animado debate, la agrupación parlamentaria del partido, resolvió persistir en la actitud opositora por lo que se refiere a la política económica del actual gabinete.

A continuación se resolvió ayudar a los socialistas húngaros, confiando los poderes necesarios a los diputados Ciccotti y Della Seta.

Por último, se votó una orden del día de protesta contra las persecuciones a los socialistas de Fiume por parte de D'Annunzio.

Antes de levantar la sesión se dió lectura de una carta del diputado Treves, en la que comunica haber dimitido de la comisión parlamentaria para la defensa del papel moneda.

Grupo parlamentario socialista

DISCUSION SOBRE EL PROGRAMA QUE DESARROLLARA EN EL PARLAMENTO

ROMA, 23—El comité directivo del grupo parlamentario socialista, continuó la discusión del programa de los trabajos parlamentarios, que desarrollará en la cámara de diputados.

COMPRA DE ASTILLEROS

FIUME, 23—Los astilleros de construcción naval de Danubio, fueron vendidos a capitalistas italianos, por sus antiguos dueños, que eran húngaros. El traslado fué motivo de ceremonias, acompañadas de una parada militar, en la cual intervinieron D'Annunzio, su estado mayor, la guardia de honor y las bandas militares de esta ciudad.

GRAN BRETAÑA

Gompers y el partido laborista

WASHINGTON, 23 — En una carta dirigida a Mr. William Mitchell, líder del partido del trabajo en el estado de Indiana, Mr. Samuel Gompers hace esta declaración:

"La formación de un partido político del trabajo redundará en detrimento de los intereses de los trabajadores y coincidirá exactamente con lo que han deseado ardientemente aquellos que tratan de oprimir al trabajo."

La carta de Mr. Gompers es una respuesta al telegrama de Mr. Mitchell y sus partidarios, que apoyan la acción del partido del trabajo del estado de Indiana en contra de la declaración política de la Federación Americana del Trabajo por la cual se hace un llamamiento a los trabajadores para que se organicen y elijan a sus amigos y derroten a sus enemigos.

En su telegrama, Mr. Mitchell se declara favorable a empeñar la lucha en favor del único y verdadero partido del trabajo.

La paz del soviet con Polonia

MOURMANSK EN PODER DE LOS MAXIMALISTAS

LONDRES, 23 — Informaciones de fuente polaca anuncian que el líder comunista Radek declaró que la Rusia de los soviets desea ardientemente la paz con Polonia y está dispuesta a aceptar todas las condiciones territoriales que imponga Polonia. Agregó el citado líder que los maximalistas cesarán, asimismo, toda propaganda secreta en los territorios polacos.

COPENHAGUE, 23 — El delegado de los soviets rusos, Litvinoff, anuncia que las fuerzas maximalistas acaban de apoderarse de Mourmansk; de modo que todo el norte de Rusia se halla ahora en manos del gobierno maximalista de Moscú.

LA PAZ CON ESTONIA

COPENHAGUE, 23 — Informaciones publicadas en el "Berlingke Tidende" anuncian que una misión del gobierno maximalista acaba de llegar a Reval para vigilar la ejecución del tratado de paz con Estonia.

FRANCIA

La Federación socialista del Sena

ADHESION A LA TERCERA INTERNACIONAL

PARIS, 23 — La Federación Socialista del Sena adoptó una moción, presentada por Loriot, la cual implica la adhesión a la tercera Internacional de Moscú, y decidió la exclusión del partido de todos los disidentes que en las últimas elecciones se presentaron contra los candidatos oficiales.

En la embajada norteamericana

PARIS, 23 — En momentos en que Europa y Norte América parecen estarse distanciando, los representantes diplomáticos de Norte y Sud América en ésta se han aprovechado de la oportunidad para celebrar el correspondiente acercamiento del Nuevo Mundo, estimando que el aniversario de Wáshington es fecha apropiada para tales festejos.

El embajador de los Estados Unidos, Mr. Wallace, recibió a los ministros de todas las repúblicas latinoamericanas, reanudando las tradiciones de la embajada americana de antes de la guerra, conocidas en París. El banquete ofrecido adquirió los contornos de un torneo panamericano. Diez y ocho comensales representaban a todos los países, desde Méjico hasta la última faja del continente, incluso Cuba y Haití. El Brasil estuvo representado por su embajador.

La reunión fué una reunión de familia de los representantes del Nuevo Mundo. No se pronunciaron discursos. La conversación versó sobre la amistad de las Américas, que parece estarse desarrollando para compensar la tendencia a distanciarse del Nuevo y del Viejo mundos.

Antes de la reunión, el embajador Wallace y los representantes de las sociedades patrióticas americanas de París colcaron coronas en el monumento a Wáshington.

ECOS DE LA DIMISION DE JONNART

PARIS, 23 — Entrevistado por un redactor del "Echo de París", el señor Jonnart desmintió que su dimisión haya sido motivada por la actitud de los delegados aliados en la comisión de reparaciones. Expresó su satisfacción por el admirable gesto del señor Poincaré y elogió vivamente a sus colegas de la comisión.

REFUTANDO ATAQUES DE LA PRENSA ALEMANA

PARIS, 23 — "Le Journal", contestando a una apreciación del enemigo contra Francia, cita, como principal ejemplo de simpatía, los fragmentos de algunas cartas procedentes de Wáshington, en las cuales se contestaba en los siguientes términos al senador Mascurand, quien formulara la invitación de visitar a Francia. He aquí una de las cartas en cuestión:

"Solamente la falta de tiempo es lo que me priva de la alegría de visitar a Francia, grande y noble país que es amado por todos nosotros y que resulta singularmente extraordinario por los sacrificios que llevara a cabo en provecho de la civilización y de la humanidad".

"Le Journal", luego, comentando dicha carta, dice lo que sigue: "Es un jefe de estado quien profesa por nuestro país tales sentimientos de afección y admiración, no vacilando en expresarios con la más calurosa sinceridad. Ahora bien, ¡cuántos no hay en todos los países que piensan y sienten del mismo modo y están dispuestos a contribuir con todas sus energías para mantener y acrecentar nuestra influencia!"

SUIZA

EL CONGRESO SOCIALISTA DE ESTRASBURGO

EL CONSULADO DE FRANCIA NIEGA EL PASAPORTE AL DELEGADO SUIZO

PARIS, 23 — Un telegrama de Ginebra, recibido por "L'Echo de Paris", anuncia que el consulado de Francia en Berna negó al secretario del Partido Socialista suizo, ciudadano Graber, el pasaporte para concurrir al congreso socialista francés de Estrasburgo.

BULGARIA

EL GOBIERNO DECLARA DISUELTA LA SOBRANJE

SOFIA, 23 — El gobierno declaró disuelta la Sobranje, debido a las dificultades creadas por las tropas y los socialistas.

La cuestión turca

CONSEJO SUPERIOR

M. MILLERAND ES ESPERADO EN LONDRES PARA CONTINUARSE EL ESTUDIO DE LA CUESTION TURCA — NITTI Y LLOYD GEORGE ESTARIAN DE ACUERDO PARA NEGOCIAR CON EL SOVIET

LONDRES, 23 — Hoy es esperado en esta capital el jefe del gobierno francés, M. Millerand, quien, en unión de los demás miembros que forman el consejo supremo interaliado, seguirá estudiando la cuestión de Turquía y los puntos de vista referentes a la reanudación del intercambio comercial con Rusia.

Respecto a este último asunto, parece que los señores Nitti y Lloyd George están de acuerdo para negociar con el soviet las bases comerciales, creyéndose que M. Millerand, a pesar de su manifiesta oposición, ha de acatar las resoluciones que se adopten en ese sentido, con exclusión de todo lo que se refiere a negociar política y diplomáticamente con los maximalistas rusos.

LLEGADA DE MILLERAND, BIGNON Y SCIALOJA

LONDRES, 23 — Llegaron hoy a esta capital los señores Millerand, Bignon, primer ministro rumano, y Scialoja.

Mr. Lloyd George y lord Curzon, acompañados por el personal de las embajadas respectivas, fueron a recibirlos a la estación.

CONSTANTINOPLA, 23 — La prensa toda de esta capital expresa una gran satisfacción al comprobar que Constantinopla permanecerá como capital del imperio.

Por su parte, el "Comité de defensa y libertad de la patria" declara que está dispuesto a defender la integridad de Constantinopla contra cualquier agresión; agregando, empero, que reconocerá la libertad de tránsito por los estrechos a todos los países.

PROTESTAS CONTRA EL MANTENIMIENTO DEL SULTAN EN CONSTANTINOPLA

LONDRES, 23 — Un despacho de última hora rectifica que Mr. Lloyd George y lord Curzon, solamente estaban representados en la llegada de M. Millerand, al cual acompañaba también el señor Thoumyre.

El mismo despacho anuncia que Millerand abordó en numerosas iglesias de diferentes cultos, la cuestión de Constantinopla. Los predicadores estuvieron unánimes en protestar contra el mantenimiento del sultán en esa ciudad.

ESTADOS UNIDOS

El tratado de paz

IMPOSIBILIDAD DE LLEGAR A UN ACUERDO EN EL SENADO

NUEVA YORK, 23 — Telegramas de Wáshington, comunican que en la discusión de las reservas sometidas a votación del senado, no se llegó a un arreglo, debido a que los senadores republicanos cada día cuentan con más adictos, facilitando por lo tanto, la hostilidad al tratado.

La opinión general es unánime en creer, que el tratado no será ratificado hasta el nuevo período presidencial a causa de que algunos demócratas, antes contrarios a las reservas, ahora se muestran decididamente partidarios de ellas, contando así con más fuerza los republicanos en su campaña en favor de las enmiendas.

Varios senadores, opinan que, la ratificación del tratado no se verificará por el actual congreso, en vista de la imposibilidad de llegar a una transacción, y creen que lo más aceptable para llegar a un arreglo, definitivo, es la realización del plebiscito.

BUQUE EN PELIGRO

LA HABANA, 23 — El buque norteamericano "Lake Licking", ha despachado radiotelegramas pidiendo auxilio, pues corre grave peligro. Se halla a nueve millas de Matanzas.

LA PROHIBICION DE EXPENDIO DE BEBIDAS ALCOHOLICAS — ES BURLADA EN EL ESTADO DE MICHIGAN

CHICAGO, 23 — El director de la oficina de prohibición de expendio de bebidas alcohólicas, señor Dalry Maple, declaró que en Iron County (estado de Michigan) se ha iniciado una franca oposición contra el gobierno federal, por cuya causa pidió a Wáshington se extendieran mandatos de arresto contra un abogado de Iron County, dos diputados, varios sheriffs, dos oficiales de policía y tres italianos acusados de haber atacado a un agente de la citada oficina de prohibición, que efectuaba el secuestro de licores introducidos de contrabando.

SUECIA

LAS CUESTIONES OBRERAS

ESTOCOLMO, 23 — Las perspectivas de un arreglo de los conflictos del trabajo son muy escasas.

El diario "Svenadagblad" dice que los trabajadores de los aserraderos han rechazado toda mediación y se espera que los obreros metalúrgicos adopten la misma actitud. El dinero invertido en auxilio a los empleados y en jornales de huelga pasa de diez millones y medio de coronas semanales, además de los enormes perjuicios que causa la paralización de la producción.

YUGOESLAVIA

CAPITAL DE LA DALMACIA

SPALATO, 23 — Entre los principales funcionarios yugoeslavos, se ha iniciado un movimiento para obtener la traslación de la capital de la Dalmacia eslava, a Ragusa, a fin de hacer de esta última el principal puerto yugoeslavo.

Los acusados de delitos de guerra

HOY SE TRATARA LA EXTRADICION EN LA ASAMBLEA NACIONAL — EL PROYECTO DE NUEVA CONSTITUCION

AMSTERDAM, 23 — Telegrafían de Berlín que reina gran expectativa en aquella capital, con motivo de la apertura de la asamblea nacional, que se realizará mañana, y en la cual se tratará en primer término la cuestión de las extradiciones exigidas por la entente.

Se asegura que en la sesión de mañana, quedará definida la actitud de Alemania, tanto en esa cuestión como en otros importantes puntos relacionados con el cumplimiento del tratado de Versalles, puesto que el gobierno tendrá que seguir la conducta que le señale la asamblea.

Esta discutirá, en sus próximas sesiones, el proyecto de la nueva constitución, presentado por el gobierno, que comprende el sufragio secreto y la representación proporcional.

El reparto de la flota mercante alemana

COMENTARIOS DE LA PRENSA

PARIS, 23 — "Le Matin", en un artículo que publica, considera de capital importancia la discusión que va a iniciarse en Londres con respecto a la repartición del tonelaje mercante alemán.

Reclama sea otorgada a Francia una potente flota mercante, pues ha perdido durante la guerra más de una tercera parte de su tonelaje, que no ha podido reconstruir en razón de que se hallaba ocupada en fabricar material de guerra y municiones.

Cita como ejemplos a los Estados Unidos, Inglaterra y el Brasil, que conservan en su poder un tonelaje que no es el equivalente entre las pérdidas y lo recuperado. Protesta vivamente contra el acuerdo celebrado entre el presidente Wilson y Lloyd George, por el cual se reclama a Francia la restitución de 250.000 toneladas. Declara que es absolutamente inaceptable que se halle reducida a un vasallaje económico para sus aprovisionamientos, tornándose tributaria de las naciones más favorecidas.

Insiste en que se llegue a un acuerdo entre el gobierno y el país respecto a esta cuestión.

Recuerda que la parte dada por Francia durante la guerra ha sido la más grande en lo que se refiere a la sangre vertida.

EGIPTO

Atentado contra el ministro de agricultura

EL CAIRO, 23 — Ayer de mañana, se atentó, sin éxito, contra la vida del ministro de agricultura, señor Chefik.

Mientras se dirigía al ministerio fué arrojada una bomba contra el carruaje en que viajaba, la que no hirió a ninguna persona.

Fueron detenidos dos estudiantes, uno de los cuales confesó ser el autor del atentado.

LONDRES, 23 — Comunican de El Cairo que una bomba fué lanzada contra el ministro de agricultura, señor Chefik Pachá, pero sin causar ningún herido.

A raíz del atentado fueron detenidos dos estudiantes.

RUSIA

Por el reconocimiento del soviet

LONDRES, 23 — Un número de personajes militares y de otras categorías, quienes en los dos últimos años desempeñaron diversos cargos oficiales en Rusia, envió un memorándum al primer ministro, Mr. Lloyd George, en el cual se aboga por el reconocimiento del soviet de Rusia.

Entre los firmantes de ese documento, está incluído el teniente general Hubert Gough, quien tuvo el cargo de jefe de la misión militar británica del Báltico.

LA FLOTA DEL MAR CASPIO SE PASA A LAS FUERZAS DEL SOVIET

LONDRES, 23 — Un radiotelegrama de Moscú, dice que la flota del mar Caspio, que se hallaba a las órdenes del general Denikin, se ha unido a las fuerzas del soviet.

El barón Wrangel, reemplazó a Denikin, como general en jefe de las fuerzas antibolshevikis del sur.

El general Mamontoff falleció de fiebre escarlatina en Ekaterinodar.

OFENSIVA DE LOS MAXIMALISTAS CONTRA RUMANIA

LONDRES, 23 — Informaciones de origen ruso, anuncian que el avance iniciado por los maximalistas, en su ofensiva contra Rumania, continúa realizándose con éxito por esas tropas.

Agregan las informaciones, que ante el temor de una probable invasión bolsheviki al país, el gobierno rumano tiene propósitos de solicitar la ayuda de los aliados.

La alarma reina en la población rumana, desde que circuló la noticia de la proximidad de los rojos.

Otros despachos dicen que ha sido concertado un armisticio entre los checos y maximalistas, al ocupar estos últimos la ciudad de Irkutsk.

EL SOVIET DE MOSCU

LONDRES, 23 — Un radiotelegrama recibido de Moscú anuncia que hasta ahora fueron elegidos 574 delegados soviet, de esta capital, y 524 electos pertenecen al partido bolsheviki.

El problema del Adriátic

PROBABLE ACTITUD QUE ADOPTARA EL GOBIERNO ITALIANO

ROMA, 23 — Algunos diarios de esta, aseguran que, a pesar de las informaciones en contrario, la contestación de Wilson a la última nota de los aliados, se halla en poder de éstos desde el sábado y sólo se espera la llegada de M. Millerand a Londres, para someterla a la discusión de la conferencia, que se celebrará en la capital inglesa.

Se agrega que en caso de que la actitud del presidente norteamericano continuara siendo de intransigencia, con respecto a la cuestión del Adriático, señor Nitti tiene el propósito de postergar la discusión de ese problema, para después que se hayan resuelto los asuntos de Turquía y de Rusia.

Italia continuará ocupando la línea del armisticio, que va más allá de lo que estipula en el tratado de Londres lo que si bien le acarrea sacrificios constituye para la Yugoeslavia una situación insostenible, que la obligará a modificar sus aspiraciones y a llegar a un acuerdo con Italia.

En cuanto a Fiume, el gobierno italiano tratará de obtener el retiro de las fuerzas de D'Annunzio, para substituirlas por tropas regulares, harta que llegue a una solución.

LECTURAS AGRÍCOLAS

EL POROTO DE MANTECA

SU SIEMBRA, CULTIVO Y COSECHA

El poroto de manteca es de forma achatada y de color blanco, perteneciendo a la variedad llamada de enrame. Cuando se trata de producir chaucha para el mercado, se enrama, no haciéndolo así cuando se trata de producir poroto seco y se cultiva en gran extensión. En una planta bien desarrollada, cada chaucha encierra de 3 a 4 porotos.

Las breves indicaciones que siguen son aplicables al caso de querer producir poroto seco.

Preparación de la tierra. — La base del éxito de una plantación de esta leguminosa, estriba en una buena preparación de la tierra, porque es una semilla de difícil germinación y la planta es débil y delicada en su nacimiento; un terrón de tierra, un pequeño montón de paja, son obstáculos suficientes como para impedir que la planta aparezca. De manera que es necesario obtener tierra fina y limpia. Esta semilla es tan delicada en el momento de germinar y en su nacimiento, que si llueve en abundancia, después de sembrada, se pudre, y si una lluvia fuerte consolida y aprieta la tierra, es tan débil su energía germinativa, que será incapaz de atravesar esa capa de tierra endurecida.

Para preparar bien un terreno es necesario darle, por lo menos, dos rejas: una muy temprano, a la mayor profundidad posible, y la otra con un mes de anticipación, mínima, al momento de la siembra. Después de la primer reja se debe rastrear la tierra para matar el yuyo, repitiendo la operación cada vez que la maciega aparezca; y si crece, a pesar del uso de la rastra, hay que arar nuevamente. Una tierra en la que se ha dejado desarrollar el yuyo hasta la primavera, es difícil que pueda prepararse en las condiciones que se requieren para sembrar porotos, pues si se deja enterrada la maleza, como no tendrá tiempo de pudrirse, el poroto se desarrollará mal porque sus raíces encontrarán un fondo defectuoso; en cambio, si es traída esa maleza a la superficie, se dificultará la siembra, porque no permitirá que la sembradora funcione en condiciones y estorbará el nacimiento de la planta.

Para calcular el momento propicio de dar la última reja, se examinará el estado de la tierra en preparación y se tendrá en cuenta la fecha elegida para la siembra; con estos dos factores se dará esa última reja con tiempo suficiente como para poder completarla con la ayuda de rastras y rodillos, hasta obtener una capa de tierra bien fina, que ayudará eficazmente la germinación.

La forma cómo he conseguido obtener la tierra mejor preparada, ha sido con la utilización combinada del arado de reja, el de discos y la rastra de dientes. El primero lo empleo para dar la primer reja, y para las demás el arado de discos. La rastra la uso con la mayor frecuencia y siempre después de cada lluvia.

Siembra. — Una ver terminada la preparación del terreno, se puede sembrar, pudiendo hacerse desde septiembre hasta enero. El año 1916, el 5 de enero sembré tres héctáreas de este poroto, que produjeron 4.300 kilos de grano, de buena calidad.

No es de recomendar la siembra en los meses de septiembre y octubre, porque la planta de que se trata es muy sensible al frío; cualquier helada la mata y los días fríos retardan su desarrollo, los que no dejan de ser frecuentes en la época citada, así como tampoco son raras las heladas. La práctica nos ha demostrado que para esta región, la época más propicia para la siembra es desde mitad de noviembre a mediados de diciembre.

El poroto de manteca se siembra en hilera y en surco, en la misma forma y con las mismas máquinas que se utilizan para el maíz, pero a mayor distancia entre surcos y de planta a planta de la que se acostumbra a sembrar este cereal. Unicamente cuando se trata de terrenos pobres, se puede recomendar una siembra a corta distancia. En terrenos fértiles, si las plantas están muy juntas y durante su desarrollo son favorecidas por frecuentes lluvias, crecen en exceso, produciendo gran cantidad de chauchas que no tienen grano y que caen o se pudren en lugar de amarillear. Se "van en vicio", como dicen los agricultores.

Las distancias más convenientes y con las que he obtenido mejor rendimiento, son: 75 centímetros de surco a surco y 60 a 65 centímetros de planta a planta. Sembrando en estas condiciones y con semilla bien elegida, bastan 45 kilos de semilla por hectárea. Con la única sembradora que he podido sembrar como he indicado es con la "Shawnee", empleando el platillo especial para porotos. Con este platillo esta sembradora arroja, a trechos de 60 a 65 centímetros, de tres a cuatro granos a la vez, cantidad que se reconoce como la más conveniente, pues aunque germinen los cuatro granos a la vez, las plantas, al desarrollarse, no se incomodan. Otra de las ventajas que se obtiene sembrando con esta máquina es que, como deja la semilla a la misma profundidad y la tapa en todas partes con igual cantidad de tierra fina, se consigue siempre germinaciones rápidas y uniformes, que es lo que, con más frecuencia, no sucede.

El tiempo que tarda en nacer el poroto de manteca es muy variable: tarda de cuatro a quince días, según la temperatura ambiente.

Cuidado de la planta. — Hasta que no hayan adquirido su completo desarrollo las dos hojitas con que nace el poroto, no se debe efectuar ninguna operación en el sembrado. Esas hojitas habrán llegado a su completo desarrollo, cuando hayan adquirido, lo mismo que el tallo que las sostiene, un color verde oscuro; entonces conviene pasar una rastra liviana por el sembrado para que, moviéndose la tierra, se mate el yuyo que haya comenzado a nacer dando así tiempo para iniciar el carpido con el cultivador, operación ésta que conviene se haga cuanto antes. Este rastreo no es imprescindible, pero si se pretende efectuarlo, es éste el único momento propicio en que se podrá hacerlo, porque a los pocos días después de haber madurado esas dos hojitas aparece desprendiéndose del tallo, entre ellas, un brote largo, flexible y tierno, al que llaman "guía", y hay que tener cuidado de no estropearlo, lo que no se podría evitar si se rastreara.

Mientras se desarrolla la planta van produciendo otras guías. Al principio éstas se extienden hacia arriba pero más tarde, mientras su número aumenta, van hacia todos los lados tapando los surcos; al mismo tiempo en las primeras aparecen, de súbito y en número variable, las flores del la primera floración. Desde este momento ya no se debe carpir ni tocar la planta porque las flores antes de ser fecundadas caen con tanta facilidad, que basta un viento fuerte para desprenderlas. Si durante la floración el sembrado estuviese sucio, no podría limpiarse, lo que resultaría un grave inconveniente para cuando se coseche de ahí la necesidad de mantenerlo siempre perfectamente limpio, lo que no se consigue sino con el uso frecuente de cultivadores eficientes, utilizándoselos con la mayor frecuencia entre los surcos y empleando la azada para carpir en la hilera de plantas, arrancándose con las manos la maleza que crece contra los tallos.

El mantener limpio un sembrado de porotos es la operación a la que hay que restarle más atención y es quizá la más larga; por lo tanto, resulta la más penosa. Un hombre buen trabajador difícilmente podrá mantener limpias más de cinco hectáreas.

Esta planta, una vez desarrollada, se muestra muy resistente a todos los agentes atmosféricos, soportando tanto sequías prolongadas como fuertes lluvias, y solamente se muestra muy sensible a las heladas.

Una vez que la planta ha producido algunas guías, comienzan la floración y la producción de chauchas hasta que las heladas concluyen con su vida. De una manera general, cuando ha llegado la planta a su completo desarrollo produce su primera floración, poco abundante, cuyas chauchas maduran más lentamente que las de la primera, constituyéndose así lo que se llama la "segunda camada."

Cosecha. — Cuando los porotos de esta segunda camada están maduros es cuando conviene practicar el corte de la planta para poder cosechar las semillas. El estado de madurez del poroto se reconoce fácilmente, porque la chaucha cambia su color verde por el amariliento pálido. En este preciso momento hay que cortar la planta aunque todavía se vean algunas chauchas verdes, porque con la espera de mayor tiempo el exceso de madurez hará caer el poroto, y, por el contrario, efectuando el corte, las chauchas verdes madurarán mientras se cosechen, quedando tan sólo de menor tamaño.

Sucede a veces que por cualquier

EL
BANCO
POPULAR ARGENTINO
FUNDADO EN 1887
abona en
Caja de Ahorros
5 %
de interés anual
370, Bartolomé Mitre, 370



causa: sequía, fuertes vientos, en el momento de echar la flor, o lluvias fuertes y abundantes, esta camada de porotos se pierde; entonces hay que esperar una nueva floración y después efectuar el corte. Este hecho se ha repetido aquí desde hace dos años. En estos dos últimos años ha habido necesidad de cosechar en abril, a causa de haberse perdido la segunda floración.

No es fácil cortar el porcto, porque el tallo de la planta es duro y leñoso. Este corte se puede efectuar a mano o con el arado. El primer procedimiento es lento y costoso; por eso no es de recomendar. Para cortar con el arado hay que modificar esta máquina, pero solamente en pequeños detalles. Si se trata de arado de mancera, basta con agregar a la reja una prolongación de acero, continuando el talón hasta un metro de longitud; pero si es un arado de asiento, además de la prolongación de la reja, hay que alargar el eje de la rueda que va afuera del surco para que no pise las plantas del surco de al lado del que se está cortando. Como el corte hay que efectuarlo algo debajo de tierra, conviene sacar la volcadora del arado, porque así se consigue dar vuelta menos tierra y el rastrojo queda más parejo.

Debo advertir que todas las operaciones de corte y cosecha deben efectuarse siempre de manera que al mover la planta no se abran las chauchas. Esto sucede cada vez que el tiempo está muy seco hace sol fuerte; por esto es que a veces hay que efectuarlas de noche.

Esta variedad de poroto presenta la particularidad de que produce cosechas sucesivas de chauchas que maduran, y si no se recogen arrojan el grano al suelo, permaneciendo la planta siempre verde hasta el invierno, secándose sólo cuando hiela; por esto es que cuando se corta para recoger su semilla, se tendrá necesariamente que hacerla secar. Esta operación se efectúa como si se tratara de secar alfalfa de corte, con la diferencia de que en el poroto hay que prescindir del rastrillo, utilizándose sólo la horquilla, pues con aquél las chauchas se desgranarían al ser pisadas por el caballo y sacudidas por los dientes del aparato. Con la horquilla se hacen pequeñas gavillas (montoncitos), evitando ejecutar este trabajo cuando las plantas estén mojadas por el rocío. Una vez que la planta se ha oreado en la parte superior, lo que sucede a los dos días, más o menos, se da vuelta a la gavilla, cambiándola de lugar.

Cuando se ha oreado toda la gavilla, se hacen montones chicos y bien hechos, para que en caso de lluvia no se mojen por dentro. A los ocho días, más o menos (este plazo dependerá, naturalmente, del estado del tiempo que haya reinado), se emparvan los montones haciendo parvas angostas, nunca de más de 3 metros y medio de ancho, de cualquier largo y de la altura que se pueda, teniendo la precaución de poner en el piso de la parva leña o paja bien seca, para evitar así que el poroto toque el suelo y se pudra el que esté en contacto con él. Las parvas deben taparse con hierro canaleta, o hacerles un caballete de paja, a falta de otro techo, porque, como se trata de proteger una mercadería de valor y que se deteriora fácilmente con el agua, hay que evitarle en lo posible su contacto.

El momento de trillar se presenta cuando el poroto emparvado está bien seco; si se trilla húmedo se calienta y ennegrece muy pronto en la bolsa, perdiendo, por lo tanto, su valor comercial.

La trilla se efectúa con caballos y trilladora, siendo muy superior en eficacia y rendimiento el trabajo efectuado con ésta. En estos dos últimos años, que fué de buen rendimiento la cosecha, trillé en mi granja, con trilladora propia, 3.500 bolsas por año.

El rendimiento medio de este poroto es de 1.500 kilos por hectárea, pudiendo llegar, en cosecha excepcional, hasta 2.500 kilos.

Su precio en plaza es muy variable, oscilando entre $ 1.50 a $ 5 los diez kilos.

La cosecha de esta leguminosa en el partido de Mercedes (provincia de Buenos Aires) alcanzó, en el pasado año, a más de 100.000 toneladas.

César B. CAROSSINO.

Granja "La Quinta", diciembre 28 de 1919. (Azote F. C. O.)

CRONICA DEL DELITO Y HECHOS DIVERSOS

Hallazgo de un cadáver destrozado

Se presume que fué arrollado por un tranvía — En el Paseo de Julio, entre las calles de Junín y Ayacucho, jurisdicción de la comisaría 15a., fué hallado el cadáver de un individuo cuyo cuerpo, completamente destrozado, se encontraba tendido sobre los rieles del tranvía.

La policía cree que ha sido arrollado por algún coche eléctrico del Anglo-Argentino, línea número 59.

La víctima era un hombre delgado, de 25 a 27 años, y vestía traje gris claro, botines colorados, corbata gris, sombrero de paja.

La comisaría 15a. practica averiguaciones.

El incidente sangriento de la Avenida de Mayo—Ha sido esclarecido el hecho de sangre ocurrido en la madrugada de ayer, en la Avenida de Mayo y Bernardo de Irigoyen.

La víctima se llamaba Luciano Pagella, argentino, 29 años de edad, empresario pintor, y se domiciliaba con su esposa, Luisa Scolari, en Paseo Colón número 532.

El homicida se llama Higinio Ríos, español, soltero, de 20 años de edad, empleado.

Este último que iba disfrazado, carecía de permiso y es por ello merecedora de censuras la policía que ejercía vigilancia, por permitir que en corsos como en el que ocurrió el incidente circulen individuos disfrazados que carecen del permiso correspondiente.

Hecho deplorable—Anteanoche, en el corso del parque de los Patricios, a raíz de un cambio de palabras entre el cadete del colegio militar, Tomás Adolfo Ducó, y varias personas, el primero hizo un disparo de revólver, hiriendo en el vientre a Lucas Millán, que fué conducido en grave estado al hospital Rawson.

Es otro suceso más que viene a sumarse a la nota roja del carnaval.

Literatura policial — Con el permiso, anticipado de la sintaxis, transcribimos el siguiente telegrama enviado por el subcomisario Pedro Araneo, de la comisaría 10a., y recibido en el departamento de policía a las 4.45 p. m.

Dicho comunicado lleva el número 38 y se halla fechado el día 23. Dice así:

"Se encuentra detenido el sugeto Julio Alejandro Castro, que en las calles Loria y Méjico chocó contra un carro estacionado, sufriendo por ello su conductor Juan Antonio Schiaffino lesiones en el pie izquierdo. Instruyo sumario".

Los comentarios están demás.

Incluímos la noticia en esta sección porque evidentemente entraña un atentado contra la gramática.

Efectos del alcohol—Se encuentra detenido en la comisaría 8a., Ernestina Duoragne y Carlos Guillet, quienes en el interior de la habitación que ocupan en la calle Victoria 2494, a raíz de una discusión, se trabaron en pelea, lesionándose mutuamente.

Ambos se hallaban completamente ebrios.

—Fué internado en el hospital Ramos Mejía, Miguel Stoun, italiano, soltero, que ayer por la mañana fué encontrado sin conocimiento, y lesionado en la cabeza, en el patio de la casa Venezuela 2252, donde vive.

La comisaría 8a. supone que hallándose en estado de ebriedad cayó de un pasillo que conduce a su habitación.

Arrollado por un coche—En momentos que el menor de 6 años, José Rey, cruzaba la calzada de la calle Independencia frente al número 1830, fué arrollado por el coche de plaza que dirigía José Fernández, quien se halla detenido en la comisaría 4a.

El menor sufrió contusiones en la pierna derecha.

Caída—En la esquina de las calles Patricios y Suárez, mientras se realizaba un corso, cayó de un palco el menor de 12 años Nicolás Feneman, a causa de haber recibido un empellón. Sufrió la fractura del brazo derecho.

Se acusa de este hecho a Roque de Mármol, que se halla detenido en la comisaría 26a.

Lesiones—En las calles Zavaleta y Patagones, un sujeto que huyó, hirió con un instrumento cortante a Miguel Grecco, quien presenta heridas de alguna importancia en el rostro y en el brazo izquierdo.

Herido de arma blanca—En las calles Norte y Santa Clara, Benedicto V. Jiménez, fué herido en la región glútea por un sujeto que se halla detenido.

Instruye el sumario la comisaría 36a.

Robos y hurtos—En la casa Guayanas 5651, autores desconocidos han sustraído ropas y objetos que su dueño, Camilo Marino, valúa en 1.700 pesos.

Tomó intervención la comisaría 27a.

—Héctor Anedda, domiciliado en la calle Esmeralda 433, cuarto piso, ha denunciado en la comisaría 1a., que anteayer, entre 6.30 y 11.30 p. m., autores desconocidos le hurtaron dinero, ropas y objetos por valor de 9.000 pesos, en momentos que la casa que ocupa se hallaba sola.

Los niños abandonados—Carmen B. de Bartolo, domiciliada en la calle Conesa 3725, ha denunciado en la comisaría 39a., que una mujer dejó en su poder, el día 7 de enero próximo pasado, una criatura de sexo masculino, como de 8 meses de edad, sin que haya vuelto hasta la fecha a recogerla.

Accidentes del trabajo—En la panadería Vieytes 1226, al operario Teófilo Zunzarren, mientras se ocupaba en sacar la harina que contenía una amasadora, le fué tomada la mano por los engranajes de aquélla, sufriendo la fractura de las falanges de los dedos índice y medio.

—Domingo Francisco, carrero de la cervecería Palermo, fué apretado por una rueda de una chata, en el callejón del galpón 4 del ferrocarril Oeste.

Fué transportado en grave estado el hospital Durand.

Comprobó el accidente la comisaría 9a.

Los peligros del tráfico—En circunstancias que el agente Cayetano Neira iba montado en una motocicleta por la calle Caseros, al llegar a la de Entre Ríos, chocó con una columna del alumbrado, sufriendo heridas de consideración. Fué conducido al hospital Rawson.

Menor que cae de un balcón—Del balcón de la casa Bernardo de Irigoyen 88, desde tres metros de altura, cayó el menor Edmundo Martínez, quien sufrió heridas al parecer de importancia.

SERENIDAD NECESARIA

No sabemos si entre las nociones de disciplina y obediencia pasiva que se inculcan a los agentes de policía figura la relativa a la serenidad de ánimo, tan necesaria como elemento indispensable en el cumplimiento del deber.

Que se trata de una noción indispensable, lo indica claramente la frecuencia con que el menor roce personal que se produce en la calle cobra proporciones de escándalo por la falta de mesura y los desplantes autoritarios del agente de facción, cuando ese escándalo y sus consecuencias podrían fácilmente evitarse con un poco de cordura y sensatez.

Quizás sea pedir peras al olmo en una repartición que, empezando por los elementos dirigentes, ha dado tan acabadas pruebas de su ineptitud y cobardía en la semana trágica, y normalmente con su intromisión en el movimiento obrero, con lo que sólo consigue agriar las pasiones y enardecer los ánimos de los contendientes.

Pero lo sucedido el domingo, a propósito de la caza a un ebrio inerme, al que dos agentes de policía persiguieron a balazos en plena vía pública, hiriendo a una niñita que estaba en la puerta de su casa, es como para hacer reflexionar sobre la oportunidad de alguna medida que limite o mitigue esos arrebatos peligrosos.

Dado el punto relativamente céntrico en que se produjo el hecho, hay que felicitarse de que las consecuencias no hayan sido más graves. Pero eso mismo debe ser un motivo para impedir en lo sucesivo la repetición de hazañas semejantes, so pena de que la población se vea obligada a cuidarse de la institución que, según el eufemismo corriente, tiene por encargo "velar por su tranquilidad", lo que sería sin duda un colmo.

No hay duda, sin embargo, de que a eso habremos de llegar fatalmente si las autoridades policiales no se preocupan de cambiar sistema, adoptando por su cuenta, e inculcándola en los subalternos, un poco de esa serenidad y cordura que les fa tan para el desempeño de sus delicadas funciones, y que son, sin disputa alguna, la mejor prueba de valor, y la más eficaz.

EL FEMINISMO PRACTICO

La siguiente, es otra de las hojas volantes de las que el Partido laborista de Inglaterra dedicó a las mujeres para orientar su actividad política.

A LAS MUJERES DE LA CIUDAD Y DEL CAMPO

Vote por el Partido laborista: Por la salud de sus chicos.

Porque él cree que cada madre y cada infante deberían recibir todos los cuidados médicos y especiales necesarios para que los niños nazcan y se crien bien.

Porque cree que la provisión de leche debería ser limpia, abundante y barata y administrada por el pueblo y para el pueblo en vez de ser objeto de ganancias privadas.

Para el bienestar de sus chicos de ambos sexos.

Porque cree en las meriendas gratuitas para los niños necesitados y en el tratamiento médico, también gratuito para los enfermizos; así como en la necesidad de asegurar la posibilidad para todos los niños de recibir la mejor educación desde la sala-cuna hasta la universidad, libre de gastos y con subvenciones de ayuda donde fuera necesario

Por el bienestar de toda su familia.

Porque cree que las autoridades locales deberían construir numerosas casas confortables y decentes, y que convendría consultar a las mujeres trabajadoras respecto de los planes que juzgan apropiados para los hogares obreros.

Por la salud de la comunidad toda.

Porque cree en el control nacional y municipal sobre la provisión de alimentos, con fijación de precios máximos garantías para la calidad e igualdad en el reparto de los artículos escasos.

Vote por el Partido laborista en interés de sus propios asuntos.

Comunicaciones telegráficas

Las líneas internas y conexiones internacionales del telégrafo de la nación funcionan con regularidad

Concejo internacional de investigaciones científicas

La cuestión de las relaciones científicas de la post-guerra entre las potencias beligerantes, preocupó a los sabios de las naciones aliadas mientras duraron las hostilidades. ¡Lástima que se hayan ocupado de ella con criterio tan chauvinista! La Academia de ciencias de París, en sus sesiones de noviembre de 1917 y diciembre de 1918 fué unánime en declarar que las relaciones personales entre los sabios de los países aliados y los de los imperios centrales serían imposibles por mucho tiempo. A propuesta de la Sociedad real de Londres, se efectuó en esta ciudad, en octubre de 1918, una primera reunión interaliada con objeto de deliberar sobre el asunto; Inglaterra, Estados Unidos, Italia, Bélgica, Serbia, el Brasil y Francia estaban representadas.

En otra sesión, efectuada en París en noviembre de 1918, la conferencia interaliada de las academias científicas resolvió, en primer lugar, llevar provisionalmente el papel de concejo internacional de investigaciones, y fijó las condiciones según las cuales los neutrales podían ser admitidos en las asociaciones internacionales que se hallen adheridas al concejo de investigaciones. En la misma sesión, entre otras resoluciones, se designó a las siguientes naciones que pueden participar en la fundación de las asociaciones científicas adjuntas al concejo internacional de investigaciones: Bélgica, Brasil, Estados Unidos, Francia, Reino Unido de Gran Bretaña e Irlanda, Australia, Africa del Sur, Canadá, Nueva Zelandia, Grecia, Italia, Japón, Polonia, Portugal, Rumania y Serbia.

Los estatutos de la institución, resumidos, son los siguientes:

El concejo internacional de investigaciones tiene por fin: a) coordinar la actividad internacional en las diferentes ramas de la ciencia y de sus aplicaciones; b) provocar la creación de asociadas útiles para el progreso de las ciencias; c) orientar la actividad científica internacional en dominios donde no existan asociaciones competentes; d) entrar en relación con los gobiernos de los países adherentes, para recomendarles el estudio de cuestiones que sean de su competencia.

El asiento legal del concejo se ha fijado en Bruselas. Los trabajos del concejo son dirigidos por la asamblea general, formada por el conjunto de los delegados acreditados a este fin por los países adherentes.

Horario para las colonias de vacaciones de niños débiles

La intendencia ha aprobado el horario formulado por el consejo nacional de educación para las colonias de niños débiles, funcionando la primera de ellas en el parque Nicolás Avellaneda.

Ese reglamento establece que la entrada de los niños en el parque se hará a las 8 de la mañana, fija intervalos de 10 minutos, para la formación, listas, revistas y lavado de manos. Se conceden 30 minutos para el desayuno, terminado el cual se darán clases de urbanidad práctica. Después de un paréntesis de 40 minutos dedicados al paseo y cuidado personal de los escolares, se iniciarán juegos varios y cantos, bajo los árboles, así como gimnasia para el movimiento respiratorio. Terminado esto, se darán breves lecciones de moral, se narrarán cuentos, etc. (los primeros días se dará preferencia a cultivar los sentimientos de protección a las plantas, árboles y animales).

A las 11 de la mañana se utilizarán los baños, tanto para niños como para niñas, en locales diferentes, siempre que la temperatura se muestre propicia. Después, almuerzo, clase de urbanidad práctica y paseo por los varones y mujeres. Hasta la 1 se hará siesta general debajo de los árboles, para reanudar más tarde la formación, marcha, cantos y rondas, con movimientos suaves. A las 2, trabajos de huerta y jardinería, siendo obligatorio el canto durante la ejecución de esos trabajos. Después formación y breve descanso, tanto para los varones como para las mujeres. Minutos antes de las 3, se darán clases de narraciones históricas, destinadas al desarrollo de los sentimientos cívicos, patrióticos, nobles y morales. De 3.20 a 3.50, baños, si la temperatura lo permite.

En los días en que no haya baños se reemplazarán éstos por ejercicios modelados. A las 4 p. m., merienda, y hasta la hora de salida, que se ha fijado a las 5, se jugará al aire libre, bajo la vigilancia de los maestros.

El control público de los alimentos en Norte América

¿Por qué no se publican los precios del trigo en los Estados Unidos? se habrá preguntado más de uno de nuestros lectores, habituado a ver en los diarios la cotización cotidiana del maíz, del lino y de la avena en aquel país.

Porque hasta el 1 de junio del corriente año subsistirá el precio de pesos 2.26 oro americano por bushel (27.215 kilos) de trigo en Chicago, precio fijado y garantido por el gobierno. Ese precio equivale al de 19.50 pesos papel argentinos los cien kilos, y seguramente no se sostendrá una vez que expire el término anunciado por la Administración de alimentos para el precio de guerra establecido por decreto del 2 de septiembre de 1918, de acuerdo con una ley del congreso.

Las restricciones al uso de harina de trigo fueron abolidas apenas terminada la guerra, el 13 de noviembre de 1918 dos días después del armisticio. Habían sido tomadas para poder ayudar a la alimentación de los aliados, y gracias a esa economía impuesta, y comprendida también por una buena parte del pueblo, los Estados Unidos pudieron enviar a Europa más de 3 y 1/2 millones de toneladas de trigo, aunque su excedente normal exportable de este grano no pasa de medio millón de toneladas. Aun con la restricción legal de consumo, al llegar la cosecha de 1918 no quedaba en los Estados Unidos trigo más que para 10 días.

La restricción del consumo de azúcar en la economía doméstica como en los establecimientos de comida, permitió ahorrar en cinco meses 775.000 toneladas de este importante alimento, economía impuesta por la circunstancia de que durante la guerra tanto los Estados Unidos como los aliados debían proveerse en las mismas fuentes. Procediendo con laudable premura, dichas restricciones fueron anuladas el 3 de diciembre de 1918, esto es, 22 días después del armisticio.

Veinte días más tarde fueron dejadas sin efecto las dos órdenes generales dictadas durante la guerra sobre las casas públicas de comida. Al abolir las medidas extraordinarias sobre alimentos tomadas durante la guerra, la administración pública americana alteró su demanda de cuidado y medida en el uso de los alimentos, a fin de que el país pudiera cumplir su compromiso de aliviar en la mayor escala posible el hambre reinante en Europa.



LENIN, VISTO POR RAPPOPORT

En un curioso folleto publicado en París con motivo del aniversario de la revolución rusa, folleto de "Homenaje" tributado por excelentes literatos, Rappoport ha escrito unas cuantas páginas muy interesantes, titulados "Cómo conocí a Lenin".

En 1902 es cuando Carlos Rappoport encontró a Lenin por primera vez, en una reunión socialista. Lenin daba una conferencia en un salón de la avenida de Choisy, en París.

"Lo que me llamó la atención en él —dice Rappoport—fué la claridad y el vigor de sus ideas. Por primera vez en mi vida escuche en boca de un marxista ortodoxo las palabras "sublevación cunada"; los marxistas de la buena escuela tenían la costumbre de tratar todo llamamiento directo a la revolución de blanquismo pasado de moda."

Después hace la historia del rompimiento de 1903; Lenin y sus amigos chocan con Martof y Axelrod, dejando a éstos en minoría, de donde los nombres de mencheviques (de la minoría) y bolcheviques (de la mayoría). "Partidario de la unidad — escribe Rappoport—, no presté mi adhesión ni a unos ni a otros." Estimaba que el socialismo ruso no podía permitirse el lujo de estar dividido. Pero la Unidad era muy precaria. "Toda reunión de la redacción del periódico del partido era una verdadera batalla entre Lenin-Zinovief y Martof-Dan."

Entonces conoció Rappoport más íntimamente a Lenin.

"Su actividad era prodigiosa. Trabajaba a la vez como primer teórico de su tendencia, como redactor, como organizador y como orador infatigable. Su fuerza de voluntad es extraordinaria. He aquí una prueba: un grupo de partidarios suyos (Lunacharsky, Bogdanoff, etc.), tuvo la idea de la conciliación filosófica de Marx con las teorías naturalistas y empíricas de Mach, el filósofo austriaco. Lenin adivinó un peligro para la pureza de la doctrina y, sobre todo, para la táctica, y se puso, a los cuarenta años, a estudiar filosofía. Absorbió toda una biblioteca filosófica, y escribió un libro, en el que denuncia volentamente la "desviación" filosófica de sus antiguos amigos. Los que conocen la dificultad de los estudios filosóficos apreciarán ese rasgo del carácter de Lenin haciéndose filósofo para defender la unidad teórica del partido."

Rappoport cuenta luego cómo por un momento se separó de Lenin:

"Amigo apasionado de las situaciones claras y francas, Lenin consideraba la unidad de elementos heterogéneos—bolcheviques y mencheviques — como yugo insoportable. Y rompió por última vez la unidad socialista. No pude seguirle. El era, con Plecklhanoff y sus amigos, el dueño del partido y de sus órganos; abandonaba, por consiguiente, una posición que me parecía muy favorable. Muchos de sus amigos actuales pensaban entonces como yo (Lunacharsky y Trotsky, entre otros); pero la experiencia ulterior probó la incompatibilidad absoluta entre las dos tácticas..."

Y vuelve a insistir sobre la enorme voluntad de Lenin:

"La táctica de Lenin consiste no en atenuar las oposiciones y las fracciones, sino en llevarlas a su extrema expresión. Cuando se halla enfrente de un hombre que vacila, en vez de cogerle del brazo y llevarle a la izquierda, le empuja para que caiga a la derecha. Hay ocasiones en las que hace falta una voluntad sobrehumana y una clarividencia extraordinaria para resistir a la tendencia de reconciliación."

Rappoport recuerda la actitud de Lenin después de la revolución de octubre. Todos sus amigos políticos aceptaban una alianza con las otras fracciones socialistas.

"Dimitieron ruidosamente del Comité central del partido. Lenin permaneció casi solo. Resistió. La situación no tenía precedente. Nadie podía saber lo que iba a ocurrir. Kerensky y los cosacos no estaban rendidos. Los ejércitos alemanes invadían el territorio. La Entente amenazaba. Lenin aguantó y ganó la partida."

Y concluye:

"Yo busco en vano un precedente en la historia. No lo encuentro. Se pueden hacer reservas sobre la táctica de Lenin. Se puede preferir otra táctica más flexible. Pero, independientemente de nuestras concepciones tácticas, todo el mundo debe decir al mirar a Lenin: "Ecce homo". ¡He aquí un hombre!"

"Pájaros perdidos"

POR

Rabindranath Tagore

Da gracias a la llama por su luz, mas no te olvides de la lámpara paciente siempre de pie en la sombra.

* * *

El bien puede resistir derrotas, el mal no.

* * *

La vida se nos da, y la merecemos dándola.

* * *

Entendimiento agudo y sin grandeza, lo pincha todo, pero nada mueve.

* * *

El pez es mudo en el agua; la bestia ruidosa en la tierra; el pájaro canta en el aire. Pero el hombre tiene en sí la música del aire, el alboroto de la tierra y el silencio del mar.

* * *

¡Nadie da gracias al cauce seco del río por su pasado!

* * *

La cascada canta: Cuando llegue a mi libertad, encuentro mi canción.

* * *

El que lleva su farol a la espalda no echa delante más que su sombra.

* * *

¡Cuánta barricada levanta el hombre contra sí mismo!

* * *

La vaina indefensa es feliz mientras protege la punta de la espada.

* * *

Con la ayuda de la yerbecilla, la vasta tierra se hace hospitalaria.

* * *

No insultes a tu amigo con méritos de tu bolsillo.

* * *

Un entendimiento todo lógica es como un cuchillo hoja solo, que hiere la mano de su dueño.

* * *

Dicen los sabios que un día os apagaréis, gritó el gusano de luz a las estrellas.

Las estrellas no respondieron.

* * *

Cuando llega la verdad, parece última su palabra; pero su palabra suprema da siempre a luz otra palabra.

* * *

¡Bendito aquél cuya fama no brilla más que su verdad!

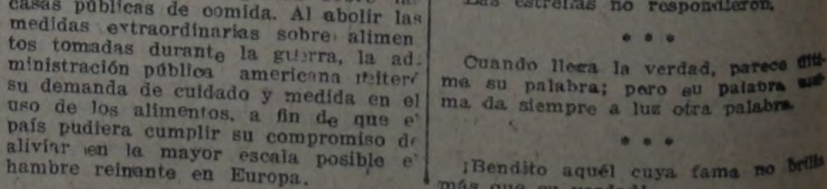

0.20, 0.30 y 0.40 Cts.
J. S. Onagoity y Cía.
No pertenecen a ningún trust
HUMBERTO I 1256

El asesinato de Roberto Cristina

LA PROTESTA PUBLICA

Suscripción a favor de la viuda e hijos de Roberto Cristina, víctima de la violencia radical

El Centro Socialista de Berisso, La Plata, eleva su protesta por el asesinato de nuestro compañero Roberto Cristina.

FESTIVAL A BENEFICIO DE LOS HUERFANOS

El jueves próximo tendrá lugar en el teatro Roma, de Avellaneda, la función y conferencia a beneficio de los hijos de Roberto Cristina, que ha organizado el periódico "Ameghino". Se pondrá en escena la obra en un acto de Pedro E. Pico, titulada "¡Para eso paga!" y se estrenará la pieza "Movimiento político", inspirada en los actos vandálicos de la mazorca radical.

LA SUSCRIPCION

Suma anterior, $ 3.170,45.

Benito Iglesias, de Victorica, $ 5.

Lista a cargo de M. Carlos Kelly: Libertad B. Kelly, $ 2.50; M. Carlos Kelly, 2.50; Domingo Cicala, 0.50; R. M. Thomas, 2; M. Benjunes, 0.50; R. G. Cowes, 1; T. Cordes, 0.50; S. A., 0.50; E. Brignardello, 0.50; J. R. C., 0.50; C. Hotranco, 0.50; A. T. Brown, 0.50; Un masón 33o., 5; Saffi Bertani, 1; Juan Canobbio, 1; D. Wallace, 10; D. Wallace, 5; Lucio Lawler, 1. Total de la lista, $ 35.

Lista No. 54 de obreros Lagomarsino y Garbesi: Luis Callegari, 1; Juan Vigo, 1; Modesto Bordone, 1; Alberto Bonomi, 1; F. Sánchez, 1; R. G., C. D., A. B., J. C., 3; José Botti, 1; Luis Coraghi, 1; A. C. y M. C., 1; Terzi, 0.50; La Greca, 0.50; Juan Protti, 0.50; S. C., M. C., M. N., 1.50; Fausto Monti, 1; G. Masciangioli, 2; Primo, 1; R. Ferrari, 1; Luis D. Basso, 1; Raúl Carbone, 1; Miguel Criscolo, 0.50; Aquiles Berti, 1; Nelo Carcavallo, 0.50; Miguel Celia, 0.50; Domingo Berti, 0.50; Renato Barbugli, 0.50; Juan Cambiasso, 0.50; Félix Quarleri, 0.40; Pascual Pedemonti, 0.50; Donato Di Giorgio, 1; Victorio Marciongioli, 0.50; Mouza, 0.50; Luis Baralli, 0.30; Gomareschi y Peyrano, 1; Ortega y Fai, 1; Míguez y Degiorgio, 1; Luis Sala, 0.50; Magdalena Carpes, 0.30; Angela Gastalda, 0.50; Luisa y Rosa, 1; Carbone y Solari, 0.80; Magdalena y Mattes, 1; Huguti y Poderzoli, 1; Graciana Olgadia, 0.60; Rina María Josefa, 0.60; María y Natalia, 0.40; Angela Arrighi, 0.20; Bianchi Vigo 0.40; Elfrido, 0.30; Julia y Enriqueta, 0.40; María y Clotilde, 0.40; Teresita y Ugolina, 0.40; Colabella y Rodríguez, 0.40; Lucía, 0.20; Antonia, 0.20; F. J., A. R., B. M., 0.80; Aida Marghelli, 0.20; Angela Soave, 0.20; Carbone y Betti, 1; M. C., E. H., 1; Amelia Peyrano, 0.50; Tercila Ferrari, 0.50; Mariano Geragli, 0.20; Atilio Crespi, 0.30; Carlos Maltagliatti, 0.50; Carlos Double, 0.50; Eduardo Grossi, 0.50; Molinari, 0.20; Carlos Luis, 0.50; José Sormani, 0.50; Carlos Balbo, 0.50; Bertorini, 0.50; Ducrecia Montano, 0.50; Rafaela García, 0.50; Carlos Romani, 0.30; Atilio Vetromile, 0.30; Antonio Pulera, 0.30; Pedro Fracaso, 0.30; Emilia Cunner, 0.50; Francisco Tuchi, 0.30; Anita Bertagni, 0.50; Carola Bértora, 0.50; Angela Beltrán, 0.50; Josefa Brandoni, 0.50; Helvecia Bassi, 0.50; Carlos Costa, 0.50; José Cotrona, 0.50; Angel Riva, 0.50; Julio Lincof, 0.50; Gerardo Bazgeño, 0.20; Degrogorio, 0.50; Enrique Delgado, 0.50; D. Cámpora, 0.50; L. Marelli, 0.50; F. Cotura, 0.50; Antonio Siepe, 0.30; Víctor Cardaci, 0.30; Juan Yefaroni, 0.50; Cayetano Spampato, 3.30; Alfreno Arlima, 0.30; Antonio Cardaci 0.50; Luis Torreta, 0.30; Angela Verse, 0.20; Rosa Semino, 0.20; Josefina Savio, 0.20; José Labruna, 0.30; Rosa Caluzzabe, 0.30; Josefa Marase, 0.50; Felisa Mainesi, 0.50; Zelmira Peirano, 0.50; Catalina Tasara, 0.50; María Savio, 0.50; Julia Basso, 0.50; Magdalena Casarino, 0.50; Dominga Yacoser, 0.50; Dominga Colombo, 0.50; Amadeo Gennai, 1; Domingo Martínez, 0.50; Luciano Vicente, 0.50; Antonio Berti (hijo), 0.50; Emilio Rimoli, 0.50; José Sauro, 0.50; José Martínez, 0.50; Juan Cappelli, 0.50; González Juan, 0.50; Cavalli Juan, 0.50; Cattáneo Victoria, 0.50; Pulera Salvador, 0.50; Cayetano Gloizzo, 0.20; Cafiella, 0.50; Tasara Vicente, 0.50; Gazcón Pedro, 0.50; Victorio Colovelli, 0.50; Pasadore, 0.50; De Michelli, 0.40; Sardo Felipe, 0.50; Far Gabriel, 0.50; Emilio Clemet, 0.50; Isola Juan, 0.30; De Laurentis, 0.30. Total de la lista, $ 79.10.

Total general, $ 3.289,55.

PERIODISMO

Hemos recibido: "Billiken", "Artes Gráficas", "The Linotype", "Boletín oficial de la cámara de comercio española de Filipinas en Manila" y "Los Principios", número aniversario.

INFORMACION GENERAL DEL INTERIOR

PROVINCIA DE BUENOS AIRES

El P. E. exonera al jefe de policía, señor Carlos Catalá

Designase en su reemplazo al oficial mayor del ministerio de gobierno, señor Horacio A. Varela

El rumor que venía circulando desde hace días atrás acerca de una probable ruptura de relaciones entre las fracciones crottista e irigoyenista ha tenido su confirmación en la tarde de ayer con la exoneración del jefe de policía, señor Catalá, y la designación, para ocupar ese alto puesto en la administración, del actual oficial mayor del ministerio de gobierno, señor Horacio A. Varela, y causante principal de las discordias entre los nombrados bandos radicales.

El pretexto de que se ha valido el P. E. para exonerar en forma tan intempestiva al señor Catalá ha sido el traslado del comisario de Berisso, señor Ibarra García, que hiciera el jefe de policía por los abusos que cometiera el referido funcionario en las noches de carnaval.

Con la nueva designación pueden estar contentos los dirigentes de la fracción crottista, que en la presente campaña electoral contará con el apoyo incondicional de la policía, pues el jefe del conglomerado irá a ocupar el puesto apetecido en la repartición policial.

Publicamos a continuación el texto del decreto exonerando al señor Carlos Catalá.

Dice así:

"Habiendo surgido discordancias fundamentales de criterio con el jefe de policía, señor Carlos Catalá, y conviniendo al mejor servicio público que las delicadas funciones policiales estén supeditadas al concepto uniforme y responsabilidades propias del gobierno, el poder ejecutivo decreta:

Artículo 1o. Nómbrase jefe de policía de la provincia, con carácter de interino, al señor oficial mayor del ministerio de gobierno Horacio A. Varela.

Art. 2o. Dénsele las gracias al señor Carlos Catalá por los importantes servicios prestados a la provincia durante el desempeño de su alto cargo.

3o. Comuníquese, etc. — Crotto. — Puig Lómez."

LA PLATA

CONFERENCIAS EN LA PLATA

El comité electoral de los centros socialistas ha organizado una serie de conferencias, las que se realizarán en los lugares y fechas siguientes:

Hoy martes, calles 12 y 62, a las 8.30 p. m. Hablarán Mario Sciocco, A. Resúa y diputado provincial José P. Baliño.

En **Tolosa**, Mil Casas, calle 24 esq. 3. Hablarán Eugenio Becerra (h.) y Julio J. Loyarte.

—Mañana miércoles, en **Berisso**, calles Hamburgo y Montevideo, a las 8 de la noche. Hablarán los ciudadanos Agustín Beltramini, Aurelio J. Maldini y José E. Rozas.

En la **Ensenada**, calle Ortiz de Rozas esq. Dique (Puente núm. 1), a las 8.30 de la noche. Hablarán Pedro A. Verde Tello y el diputado José P. Baliño.

COMITE ELECTORAL

Esta noche, a las 8.30, se reunirán los miembros del comité electoral de los centros socialistas para tratar asuntos relacionados con la campaña electoral.

EL PROCESO A LOS ESTUDIANTES

Mañana, a las 9 a. m., en la cámara federal, tendrá lugar la defensa "in voce" que hará el doctor Jofré de los estudiantes procesados con motivo de los sucesos que tuvieron lugar en la universidad el 5 de diciembre ppdo.

AVELLANEDA

CAMPAÑA ELECTORAL SOCIALISTA — CONFERENCIAS ORGANIZADAS POR EL COMITE LOCAL DE PROPAGANDA

El comité de propaganda instituído por los centros socialistas de Avellaneda ha organizado la siguiente serie de conferencias con motivo de la campaña electoral nacional:

Hoy martes, a las 8.30 p. m. — En el cruce de las calles O'Gorman y Roca. Hablarán los ciudadanos Guillermo Bossio y Félix Paolucci.

Mañana miércoles, a las 8.30 p. m.— En **Villa Garibaldino**, calles Atacama y Olavarría. Oradores: Rafael Rouco y Esteban Perrone.

—En **Piñeiro**, a las 8.30 p. m., calles Giribone y García. Oradores: Guillermo Aguirre Bengoa e Ismael Moreno.

Jueves 26, a las 8.30 p. m. — En Brasil y Pavón (villa Fischer). Oradores: J. Palmeiro y José L. Vela.

—A las 8.30 p. m. — En Mitre y Vélez Sársfield (Avellaneda). Oradores: A. Oriolo y Eliseo A. Díaz.

Viernes 27, en **Lanús (Oeste)**, calles 14 de Julio y Llavallol, a las 8 p. m. Orador: Ramón Otero. Terminada la conferencia, se irá en manifestación hasta la plaza Belgrano.

—**Lanús (Este)** — En J. C. Paz 559 (frente al local del Centro). Orador: E. J. Rolandelli. Terminada la conferencia, se irá en manifestación hasta la plaza Belgrano, donde hablará el delegado de la Federación Socialista provincial, Isaías Cesarsky.

—Sábado, a las 8.30 p. m. — En Pavón y Brasil (Villa Fischer). Orador: Esteban Perrone. Terminada la conferencia, se irá en manifestación hasta Pavón y avenida Galicia.

—A la misma hora. — En Pavón y avenida Galicia (Villa Porvenir). Orador: José García. Terminada la conferencia y unidos a la primera columna, seguirán los concurrentes por Pavón, Rivadavia, Domínguez hasta Fraga 271, donde hablarán los ciudadanos Eliseo A. Díaz y diputado José P. Baliño.

Domingo 29, a las 3 p. m. — En Sargento Cabral y avenida La Plata (Villa Aurora). Oradores: F. Paolucci y Manuel Alonso.

—A las 4.30 p. m. — En Facundo Quiroga y Londres (**Dock Sur**). Oradores: Antonio Rotger e Isaías Cesarsky.

—A las 4.30 p. m. — Frente a la estación del ferrocarril del Sud. Oradores: Mario Sciocco y Miguel Pizza.

—A las 10 a. m. — En Brasil y Puerto Rico (Villa Fischer). Oradores: Fco. Pampliega y Ramón Otero.

—A las 4.30 p. m. — En Colombia y Río de Janeiro (Villa Fischer). Oradores: Félix Paolucci y José Blanco.

Martes 2 de marzo, a las 8.30 p. m. — En Rivadavia y Domínguez (Piñeiro). Oradores: José Pfleger y Anacleto M. Farías.

Miércoles 3, a las 8.30 p. m. — En la plaza Adolfo Alsina (**Avellaneda**). Oradores: José L. Vela y Silvio L. Ruggieri.

Viernes 5, a las 8.30 p. m. — En la plaza General Belgrano (**Lanús**). Oradores: J. B. Navello y diputado José M. Lemos.

VILLA PORVENIR (Avellaneda)

COMITÉ DE PROPAGANDA

Un grupo numeroso de afiliados y simpatizantes acaba de constituir un comité, que funciona actualmente en el local del Centro Socialista, con el objeto de hacer una intensa y permanente propaganda escrita, tendente a difundir la teoría y los métodos del socialismo, inculcando en los productores asalariados la necesidad de su organización en el triple terreno político, gremial y cooperativo.

ADROGUE

PROPAGANDA SOCIALISTA

Con motivo de las próximas elecciones de diputados nacionales, el Centro Socialista local ha resuelto llevar a cabo las siguientes conferencias de propaganda:

Jueves 26, a las 8.30 p. m. — En la plaza Almirante Brown. Oradores: Emilio D'Onofrio, Víctor Franco y Félix Paolucci.

Domingo 29, a las 6 p. m. — Frente a la estación Burzaco. Oradores: Miguel Pescuma y Emilio D'Onofrio.

Marzo 2, a las 8.30 p. m. — En la esquina de las calles Esteban Adrogué y Bmé. Mitre (frente a la estación Adrogué). Oradores: ciudadano Brunati y diputado José M. Lemos.

Además de la propaganda oral, y teniendo en cuenta las indicaciones hechas por la Federación Socialista, el Centro ha nombrado varias comisiones con el fin de recorrer los distintos barrios de la población a objeto de repartir volantes y folletos y realizar también una activa propaganda individual.

Estas comisiones saldrán por primera vez el domingo 29 del corriente, y es de suponer que han de dar un excelente resultado.

Una vez pasados los comicios nacionales, el comité electoral piensa intensificar la propaganda para las elecciones de diputados provinciales a verificarse el 28 de marzo próximo.

QUILMES

EL CORREO — ESTADO DESASTROSO DE ESTA REPARTICION

La institución del correo, que por la índole de servicios que presta, debiera ser la rama del gobierno que funcionara con más seriedad y regularidad, ha llegado a un estado tal de desquicio y abandono que hace imposible y hasta peligroso el usar de sus servicios.

Demás, según vemos por los diarios, ya no es posible tener confianza en depositar una carta en el correo, puesto que se corre el riesgo, casi seguro, de que ella no llegue a su destino, y si llegase sería con una tardanza injustificable.

Con respecto al reparto de diarios, esto ya no tiene nombre, pues continuamente recibimos reclamaciones de los suscriptores, los que nos dicen que LA VANGUARDIA les falta hasta 8 y 10 veces por mes.

Un caso concreto y que es digno de mención, es el que le ha ocurrido a la administración de "El Ariete", periódico socialista de la localidad. Se trata de que hasta la fecha, a pesar de haber enviado cinco números del mismo a "Tribuna Popular", ninguno de ellos ha llegado a su destino.

Del reparto de los demás periódicos locales no hay que hablar; baste saber que un periódico radical llama a dicha repartición "calamidad", y se tendrá una clara idea de cómo andan las cosas en el correo local.

¿Será, acaso, el motivo de este desquicio el hecho de vivir en esta localidad el señor Barrera Nicholson, subdirector de correos y telégrafos y candidato a diputado de preferencia del presidente Irigoyen?

SAN NICOLAS

CONCEJO DELIBERANTE — PROYECTO Y MINUTA DE LOS CONCEJALES SOCIALISTAS

En la sesión celebrada últimamente por el concejo deliberante, los representantes Sironi y Graciosi presentaron un proyecto por el que se destina la suma de $ 3.000 en la instalación de un puesto para la venta de carne al precio de costo por cuenta de la municipalidad, el que pasó a comisión.

También presentaron una minuta de comunicación al D. E. pidiendo informes acerca de las causas que impiden el cumplimiento de una ordenanza sobre construcción de pasos de piedra en las calles no adoquinadas., la que fuera aprobada hace seis meses a iniciativa de la representación socialista.

JUNIN

CAMPAÑA ELECTORAL

Hoy martes, a las 8.30 p. m., se realizarán dos conferencias organizadas por el comité electoral del Centro Socialista.

En la Junta y España hablarán los ciudadanos T. Centi y J. Menghini.

En Rivadavia y San Luis (Tierra del Fuego) hablarán el ciudadano L. F. Bianchi y el concejal Gregorio Troiano.

El próximo viernes se realizará un gran acto público, en el cual harán uso de la palabra el delegado de la F. S. B. ciudadano A. M. Farías y el concejal V. Linguido.

CONCEJO DELIBERANTE

Con quórum estricto se reunió el C. D. el sábado último, a las 2.30 p. m.

La comisión especial nombrada para reformar el reglamento dió lectura a su despacho, el que fué aprobado en general. Previas algunas modificaciones, se aprobó también en particular.

Confeccionóse luego la terna para jueces de paz y de menores y se nombró los alcaldes.

Terminada la orden del día se pasó a considerar la actitud del ex secretario del concejo, y a indicación de los concejales socialistas se le rechazó la renuncia y se le exoneró del cargo. En su reemplazo fué designado al señor J. A. Matelat.

—El próximo domingo, a las 9 a. m., se reunirá el concejo en sesión ordinaria. Entre los asuntos a tratarse figura el veto del intendente a la resolución del concejo prohibiendo la fijación de los panfletos de la L. P. A.

LUJAN

ACTIVIDAD SOCIALISTA

Próximamente llegará a ésta el diputado José P. Baliño, quien dará varias conferencias y presidirá una asamblea en la que se reconstituirá el Centro Socialista local y se designará un comité de propaganda.

Reina entusiasmo entre los simpatizantes socialistas.

BAHIA BLANCA

CONCEJO DELIBERANTE — ACTUACION DE LOS REPRESENTANTES SOCIALISTAS — INTERPELACION AL D. E.

El concejo deliberante celebró sesión ordinaria el 20 del corriente, con asistencia de todos sus miembros y el intendente municipal, doctor Espeche.

El vicepresidente socialista, Agustín de Arrieta, dió por abierta la sesión a las 9.45 p. m.

Después de leída y aprobada el acta anterior y darse entrada a numerosos asuntos, se pasó a tratar la renuncia del concejal de la U. C. R. Domingo

Federación Socialista bonaerense

CONFERENCIAS DE PROPAGANDA

Organizadas por la Federación Socialista bonaerense, se realizarán en la presente campaña electoral de diputados nacionales las siguientes conferencias de propaganda:

HOY MARTES 24

Lincoln, hablará Domingo Besasso.— **Ayacucho**, diputado Lemos y M. Núñez.—**25 de Mayo**, G. Beschinsky.

MIERCOLES 25

Los Toldos, hablarán Luis de Carli y H. Zamudio. — **Tandil**, diputado Lemos y T. Azcoiti.—**Bolívar**, G. M. Beschinsky.—**Trenque Lauquen**, M. B. Navello y R. Rumi. — **Florida**, Manuel Canay y Eugenio Becerra. — **Avellaneda**, G. Aguirre Bengoa e I. Moreno.

JUEVES 26

Chivilcoy, hablarán L. De Carli y E. Thomes.—**Juárez**, diputado Lemos. — **Guaminí**, G. M. Beschinsky. — **Pasco**, M. B. Navello y R. Rumi. — **Chacabuco**, A. M. Farías y A. Farina. — **Rojas**, G. Alvarez y M. F. Osés. — **Lobos**, M. Besasso. — **Bánfield**, diputado Baliño y J. P. Barrios. — **La Plata**, G. Bossio e Ismael Moreno.

VIERNES 27

Tres Arroyos, hablarán el diputado Lemos y S. Giorgetti. — **Carhué**, G. M. Beschinsky y J. Villoria. — **Junín**, A. M. Farías y V. Linguido. — **Salto**, G. Alvarez y M. F. Osés. — **Saladillo**, M. V. Besasso. — **Mar del Plata**, S. L. Ruggieri y J. A. Fava. — **San Nicolás**, M. Canay y A. Vera. — **Campana**, G. Bossio y V. Demarco.—**Mitre**, G. Aguirre Bengoa y D. Besasso. — **Avellaneda**, Isaías Cesarsky.

SABADO 28

Nueve de Julio, hablarán L. de Carli y M. V. Navello. — **Bahía Blanca**, diputado Lemos y J. Orler. — **Puan**, G. Beschinsky. — **Pergamino**, A. M. Farías. — **Carmen de Areco**, G. Alvarez y M. F. Osés. — **Tapalqué**, M. V. Besasso. — **Balcarce**, S. L. Ruggieri y V. Viggiani. — **San Pedro**, M. Canay y Arturo Vera. — **Baradero**, G. Della Latta y F. Bazzano. — **Leandro N. Alem**, Domingo Besasso. — **Bernal**, José L. Vela y J. P. Barrios. — **Moreno**, Ismael Moreno y Miguel Pizza.—**Coronel Pringles**, Agustín de Arrieta. — **Arribeños**, Guillermo Aguirre Bengoa. — **Avellaneda**, diputado José P. Baliño. — **Berisso (La Plata)**, I. Cesarsky y J. P. Barrios.

DOMINGO 29

Carlos Casares, hablará Luis de Carli. — **Coronel Dorrego**, diputado José M. Lemos. — **Pigüé**, G. M. Beschinsky y M. Echegaray. — **French**, M. V. Navello y R. Rumi. — **Henderson**, M. García Castro y R. Martí. — **González Chaves**, Teodoro Azcoiti. — **Colón**, A. M. Farías y M. Sosa. — **San Andrés de Giles**, G. Alvarez y M. T. Osés. — **Necochea**, Silvio L. Ruggieri. — **Lobería**, Silvio L. Ruggieri. — **Zárate**, Manuel Canay y Arturo Vera. — **Ramallo**, J. Della Latta y F. Bazzano. — **Vedia**, Domingo Besasso. — **Talleres**, G. Bossio y Arturo Melo. — **Laprida**, Agustín de Arrieta. — **Ascensión** (de mañana), Guillermo Aguirre Bengoa. — **G. Arenales** (de tarde), Guillermo Aguirre Bengoa. — **Mar del Plata**, diputado Jacinto Oddone. — **Avellaneda**, A. Rotger e I. Cesarsky. — **Avellaneda**, I. Moreno y M. Pizza. — **Ensenada (La Plata)**, José L. Vela y J. E. Rozas.

LUNES 1o. DE MARZO

Pehuajó, hablarán L. de Carli y M. García Castro. — **Tigre**, diputado Baliño y L. Mastrazzi. — **Adrogué**, diputado Lemos y A. Brunatti.

MARTES 2

Coronel Suárez, hablarán G. Beschinsky y M. Echegaray. — **Las Flores**, M. V. Besasso. — **Ramos Mejía**, Mario Sciocco y Aurelio J. Maldini. — **Avellaneda**, A. M. Farías. — **La Plata**, diputado Baliño y A. Rotger.

MIERCOLES 3

San Isidro, hablarán Luis de Carli y Miguel Pizza. — **Luján**, diputado José M. Lemos. — **G. Lamadrid**, G. M. Beschinsky. — **G. Belgrano**, M. V. Besasso. — **Mercedes**, J. Della Latta y F. Bazzano. — **Arrecifes**, G. Alvarez y G. Aguirre Bengoa. — **Villa Ballester**, diputado Baliño y J. E. Rozas. — **Avellaneda**, Silvio L. Ruggieri. — **Tolosa (La Plata)**, A. M. Farías y Arturo Vera.

JUEVES 4

Lomas de Zamora, hablarán L. de Carli y Aurelio J. Maldini. — **Olavarría**, G. Beschinsky y M. Guglielmotti. —**San Fernando**, A. M. Farías y M. Pizza. — **General Paz**, M. V. Besasso. —**Quilmes**, S. L. Ruggieri y J. Nine.— **C. Sarmiento**, G. Alvarez y G. Aguirre Bengoa. — **Chascomús**, Arturo Vera.— **La Plata**, diputado Lemos y A. Brunatti.

VIERNES 5

San Martín, hablarán L. de Carli y A. Rotger. — **Azul**, G. M. Beschinsky y F. Lojo.—**San Antonio de Areco**, G. Alvarez y G. Aguirre Bengoa. — **Dolores**, Arturo Vera y M. G. Daguerre.— **Avellaneda**, diputado José M. Lemos.— **La Plata**, Silvio L. Ruggieri y J. Della Latta.

Ferro, que fué aceptada, pasando a ocupar su puesto, según el orden que le correspondía, el señor Hilario Reyes.

Entre los varios despachos de comisiones que se trataron, se hallaba el de la Liga patriótica argentina que solicitaba la revocación del decreto del intendente por el que se prohibía la fijación de sus carteles en las paredes del municipio. La comisión de higiene y sanidad pública aconsejaba pasar el asunto al archivo, por entender que el pueblo había manifestado en distintas formas su opinión al respecto. Al tratarse este despacho, no hizo uso de la palabra ninguno de los concejales, por lo que quedó aprobado.

Se presentaron luego varios proyectos y se aprobó la compra de dos autos "Ford", uno para uso del intendente y otro para el inspector general. En esta cuestión se suscitó una acalorada discusión por las diferentes opiniones que había al respecto entre los miembros de la comisión que firmaban el despacho, pero se llegó a un acuerdo, aprobando una indicación del grupo socialista.

El intendente municipal fué invitado a contestar la minuta de interpelación sobre cumplimiento de ordenanzas. Después de hacer una breve exposición del programa que piensa desarrollar al frente de la comuna, el doctor Espeche dió lectura de los informes de las distintas dependencias de la municipalidad, según los cuales resulta comprobado, no sólo que el estado de la conservación de calles, plazas, etc., de las villas es deplorable, sino que los habitantes de las mismas cumplen más o menos igual que los del centro de la ciudad en lo que se refiere al pago de los impuestos.

Igualmente se comprueba que no se han cumplido las ordenanzas de cercos y veredas, haciendo la salvedad de que si algo se hizo al respecto fué durante la administración de Eduardo González, y agregando que el malestar económico fué causa de la tolerancia que se ha tenido.

Manifestó que se está preparando un padrón de infractores para proceder sin contemplaciones.

Al referirse al arreglo de las calles por la empresa de tranvías, expuso los antecedentes de la cuestión, indicando que la empresa alegaba que en su oportunidad protestó por la forma cómo se construía el asiento del adoquín de madera en las calles San Martín y Chicla-



Un remedio a tiempo evita, en el 90 o/o de los casos, una enfermedad larga y costosa.
El medico en casa
del Dr. W. O'GORMAN es el libro que Vd. necesita, para prevenir TODAS LAS ENFERMEDADES
Por sólo UN PESO tendrá Vd. 1.000 recetas, 500 grabados y 350 páginas.
Pedidos a C. BRAGGIO Alsina 412, Buenos Aires, o en toda librería.

EL AHORRO
Suprime las diferencias sociales
Abra una cuenta en caja de ahorros del BANCO DE BOSTON
Sólo precisa $ 1
The First National Bank of Boston
Bmé. Mitre esq. San Martín

CIGARRILLOS
COLON 0.30
Libres del Trust
Fernández y Sust
San Martín 515 Rosario
Cangallo 394 Buenos Aires

OLIO SASSO
de pura oliva
Unicos Importadores:
BERNARD HERMANOS
315 - Cangallo - 315
BUENOS AIRES
TÉ SAN BERNARDO
el mejor que produce Ceilan

UNA Y MIL

veces repetimos que nuestros calzados son los más económicos y de mejor resultado.

SIEMPRE SALDOS Y OCASIONES

BOTIN borra de vino, color de moda, p/hombre $ 11.90
BOTIN cabritilla del país, cosidos . . . . . " 8.90
BOTIN cabritilla del país, cosido, doble suela . . " 9.90
ZAPATO potrillo charolado, modelo de moda, para señora . . . . . " 8.50
ZAPATO potrillo charolado, modelo Luis XV . . " 11.80
ZAPATOS cabritilla del país, taco bajo para entrecasa . . . . . " 4.90
ZAPATOS de brin, para señora . . . . . " 3.50
ZAPATOS de brin, para niños, a $ 1.90 y . . . " 1.50
BOTINES fuertes para varón, Ns. 26 al 31 . . " 2.95
BOTINES fuertes para varón, Ns. 32 al 37 . . . " 3.50

Visite hoy nuestra casa que hay grandes saldos.

Gratis remitimos CATALOGO a la campaña. Solicítelo.

Fabricantes Unidos

575 — VICTORIA — 575



HERNIAS QUEBRADURAS

Reducción inmediata y garantida por antiguas y rebeldes que sean y a toda edad mediante el empleo del Reductor "DORAT", patentado y garantido. Es de interés para todo herniado leer el folleto que remitimos gratis. Dirigirse a DORAT, Esmeralda 577, Buenos Aires.

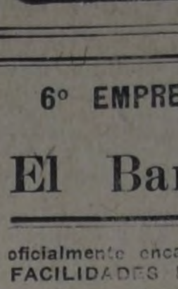

OBESIDAD Vientres caídos

No malgasten su dinero comprando fajas confeccionadas, que siempre resultan defectuosas. Adopte el modelo LEONARD, que será hecha de medida exclusiva, mente para cada caso y tendrá la seguridad de haber hecho una buena adquisición. Solicítese el folleto que remitimos gratis. Dirigirse a LEONARD, Esmeralda 577, Bs. As.

6° EMPRESTITO CONSOLIDADO ITALIANO - 5 0|0

El Banco Francés e Italiano

oficialmente encargado por el gobierno italiano, ofrece las MAYORES FACILIDADES PARA LOS PAGOS A PLAZO. — Dirigirse a

299 - CANGALLO - 299

V. 26|2|920.

...ta, por lo que siempre se había opuesto a realizar las refacciones en dichas calles.

Al terminar el intendente su respuesta, el concejal socialista Orler le rebatió en una extensa y documentada exposición que constituyó una formidable requisitoria contra las administraciones municipales, a las que acusó de haber desarrollado un gobierno municipal de clase abandonando los barrios obreros, huérfanos de toda protección y sin ser, en ningún momento, debidamente atendidas sus más elementales necesidades.

Dijo que la inspección no había cumplido con su deber, y lo demostraba el estado de las villas y barrios suburbanos, verdaderos depósitos de basuras, donde la transgresión de las ordenanzas se explicaba por el abandono a que anteriormente había hecho mención.

Formuló acusaciones concretas contra determinadas entidades. Preguntó en qué se invertían las sumas que se recaudaban por concepto de impuestos a los rodados, afirmando que sólo se había arreglado el camino que conduce al hipódromo.

En lo que se refiere a la ordenanza de cercos y veredas, dijo que no le satisfacían las explicaciones de la intendencia. "La ordenanza no se ha cumplido estrictamente — afirmó — en los 12 años que está en vigencia, a pesar de que en la mayor parte de ese tiempo tanto la mano de obra como los materiales estaban baratos. Ello supone— agregó — la complicidad de las autoridades municipales, que han encubierto a los infractores y en ocasiones han seguido un criterio de complacencia o de rigor según los casos y las circunstancias".

Después de breves aclaraciones del intendente defendiendo la inspección y precisando algunos datos, los concejales socialistas fijaron su criterio en un proyecto que hace referencia a la minuta precisando los cargos y pidiendo se ponga término a tal estado de cosas.

Al tratarse luego los gastos que demandaron las obras efectuadas en el cementerio, el concejal de Arrieta abandonó la presidencia para terciar en el debate, siendo reemplazado por el doctor Tardieu. El referido concejal manifestó que quería dejar constancia de que en esas obras se cometió una incorrección al ejecutarlas cuando aun se estaban licitando, lo que constituía un incumplimiento de ordenanzas.

Después de un ligero debate, fué levantada la sesión, a las 12.45 p. m.

SANTA FE

Las elecciones nacionales

EL MODELO DE LAS BOLETAS—DISTRIBUCION DE URNAS—OTROS DETALLES

SANTA FE, 23—Mañana martes vence el plazo para que los ciudadanos públicamente proclamados candidatos a diputados nacionales o los partidos que hayan hecho esta proclamación, sometan a la aprobación de la junta escrutadora nacional, en un número suficiente, a los efectos del artículo 4o. del decreto de fecha 29 de febrero de 1916, el modelo exacto de las boletas de sufragio que entregarán sus apoderados al presidente del comicio en la oportunidad y con el fin a que se refiere el artículo 41 de la ley 8871 de elecciones nacionales, concordantes con el artículo 8 del decreto de 21 de marzo de 1912.

La junta no tomará en consideración las boletas que se presenten fuera de dicho término.

—Habiéndose distribuído y publicado los carteles que contienen la ubicación de las mesas receptoras de votos, los partidos políticos pueden formular las observaciones que crean conveniente a la brevedad posible.

—Se está efectuando por el distrito de correos la distribución de las urnas para las elecciones del 7 de marzo.

—Se ha aumentado en 97 el número de las mesas.

—La junta escrutadora nacional ha designado los presidentes de comicio.

EL PRESUPUESTO ESCOLAR — LOS DIPLOMAS DE LOS ELECTORES Y LEGISLADORES — NOTICIAS DE HELVECIA

SANTA FE, 23—El poder ejecutivo aprobó el presupuesto escolar para 1920, fijándolo en la suma de 4.850.000 pesos, rebajando solamente 100.000 del proyecto presentado por el consejo de educación.

De acuerdo con el nuevo presupuesto, se confirman las escuelas creadas durante el curso anterior, y se autoriza la creación de las tres proyectadas por el vocal señor Doldán.

Estas escuelas son: una profesional en Alto Verde; otra de menores delincuentes, que se instalará provisionalmente en la guardia de cárceles, y otra taller para niños abandonados, que tendrá su asiento en el taller central de trabajos manuales.

El presupuesto de 1919 era de pesos 4.058.425. En este año funcionaron 512 escuelas, que fueron atendidas por 2.492 maestros y a las cuales asistieron 64.000 alumnos.

En 1918 el presupuesto era de pesos 3.792.933. Funcionaron 462 escuelas, atendidas por 2.152 maestros, y asistieron 63.278 niños. En 1917 fué de pesos 3.511.626, y funcionaron 456 escuelas, atendidas por 1.970 maestros, con una asistencia de 62.435 alumnos de ambos sexos.

—Desde el lunes próximo podrán los legisladores y electores consagrados por los escrutinios recientes retirar sus diplomas de la junta electoral provincial.

—De Helvecia informan que los ganados de esa región están sufriendo los efectos de una enfermedad que se supone sea el carbunclo.

Entre los ganados de la costa del Saladillo la peste causa verdaderos estragos.

ACTIVIDAD SOCIALISTA — EL AUMENTO DE LAS TARIFAS TRANVIARIAS — NOTICIAS VARIAS

ROSARIO, 23 — Organizada por el Centro Socialista de la sección 9a. tendrá lugar esta noche en la intersección de las calles Jujuy y bulevar Oroño una conferencia pública en la que los oradores Luis Steganini, doctor Oscar López y Rodolfo Galaretto hablarán sobre los temas: "Separación de la iglesia del estado", "Ley de divorcio absoluto" y "Derogación de las leyes antisociales".

—Mañana, en la esquina de las calles Río Bamba y San Martín, y bajo los auspicios del Centro Socialista sección 7a., se efectuará otro acto análogo al anterior, en el que harán uso de la palabra los oradores Guillermo A. Blanco, Spera in Dio Giani y doctor Carlos Manacorda, sobre los siguientes tópicos: "La mujer en la sociedad argentina", "Carestía de la vida" y "Legislación obrera".

—En el local de la sociedad socorros mutuos de los obreros albañiles ubicada en la calle Mendoza 1758, se efectuará el miércoles 25 del corriente un acto público organizado por el comité electoral de la junta ejecutiva de la Federación Socialista santafecina.

Harán uso de la palabra los señores Narciso A. Gnoatto y Spera in Dio Giani sobre los temas: "¿Qué es el socialismo?" y "La mujer en la sociedad argentina".

Después de la conferencia se procederá a constituir el Centro Socialista de la sección 5a., habiendo llegado ya al local de la junta ejecutiva un buen número de adhesiones.

—En el día de hoy se ha expedido a los departamentos del norte de la provincia un buen porcentaje de carteles, boletas y otros elementos de propaganda escrita, cuya expedición continuará haciéndose en los días de la presente semana a los departamentos del sur.

—La empresa de tranvías eléctricos está empeñada en conseguir autorización para aumentar el precio de las tarifas, alegando que no obtiene la debida retribución a los servicios que presta.

La prensa y la opinión pública condenan tal pretensión y esperan que la municipalidad proceda enérgicamente, haciendo, al mismo tiempo, cumplir estrictamente el contrato existente con la empresa.

—Durante el mes de enero último, hubo el siguiente movimiento demográfico en esta ciudad:

Nacimientos 687, matrimonios 157, defunciones 419. El crecimiento vegetativo fué 268 habitantes, con lo que se calcula que la población de Rosario, el 31 de enero, era de 246.909 almas.

—El gobernador Cepeda ha dispuesto el envío de una circular a todas las dependencias, para que éstas remitan antes del 15 de marzo los datos correspondientes, con el fin de contribuir a la elaboración del mensaje.

—Dentro de breves días tendrá lugar la apertura de las clases en las escuelas primarias, y aun no se ha dotado a dichos establecimientos de todos los útiles necesarios.

CÓRDOBA

PROYECTO DE CREAR ESCUELAS NORMALES DE MAESTROS RURALES — EL CENSO ESCOLAR — EL CARBUNCLO EN LA HACIENDA— VARIAS

CORDOBA, 23 — El presidente del consejo de educación ha presentado a ese cuerpo un proyecto por el cual se crearían cinco escuelas de maestros rurales, en la campaña.

Cada escuela tendría capacidad para treinta alumnos y costarían 200.000 pesos cada una.

—El poder ejecutivo de la provincia, de conformidad a lo dispuesto por el artículo 7o. de la ley 2826, dictó un decreto sobre el levantamiento del censo escolar, en la fecha que oportunamente designe el consejo de educación.

Todos los empleados públicos, según el aludido decreto, quedan obligados a cooperar, bajo pena de exoneración, en las funciones que con tal motivo les fueren encomendadas por el director de escuelas.

La contaduría general del consejo abrirá, bajo el rubro censo escolar de la provincia, una cuenta especial, donde se anotarán los gastos que demande la ejecución de la obra hasta su total terminación.

—En las regiones norte y oeste de la provincia está causando estragos entre el ganado bovino, el carbuncio sintomático.

—Un grupo de comerciantes se ha dirigido telegráficamente al ministro de obras públicas de la nación, pidiéndole se adopten medidas para evitar los trastornos que ocasiona al comercio los retrasos que se observan en los trenes del ferrocarril del Norte.

—Se ha hecho imposible el tránsito por el bulevar San Carlos, entre los kilómetros 3 y 5, debido al mal estado de esa vía.

—Comunican de Río Cuarto que el servicio del alumbrado es en extremo deficiente. La prensa ha iniciado una campaña en el sentido de que se amplíen y se tomen medidas para su regularización.

CORRIENTES

LA LUCHA ELECTORAL — ESCOLARES—CRECIDA DE UN RIO

CORRIENTES, 23—Ante la proximidad de la lucha comicial, los partidos activan sus trabajos electorales.

Los radicales se ocupan en estos momentos en zanjar sus disidencias, para lo cual han convocado a una asamblea a los representantes de las distintas facciones.

Nada concreto se sabe respecto a la pretendida fusión radical. Se asegura, sin embargo, que no se llegará a una solución satisfactoria, pues los ex blanquistas se resisten a retirar sus candidatos ya proclamados y no aceptados hasta hoy por los disidentes.

Los autonomistas, por su parte, aún no han resuelto definitivamente su actitud frente a las próximas elecciones.

Sólo cuentan hasta ahora con un solo candidato a las diputaciones nacionales.

—El consejo de educación resolvió la creación de la escuela normal industrial, que constará de tres cursos: el primero para los maestros normales; al segundo se ingresará con certificado de sexto grado, y es de cuatro años; el tercero será libre, en tiempo y horario, satisfaciendo las exigencias del programa.

—Comunican de Santa Lucía que habiendo crecido el río de ese nombre, se halla incomunicada parte de ese departamento con el de Goya.

Varios terraplenes se han derrumbado, habiendo el peligro de que las aguas destruyan los que quedan en pie.

MENDOZA

EMBARGO DE LAS MAQUINARIAS DE "LA MONTAÑA"—DETENCION DEL DIRECTOR DE "EL RADICAL"—REDUCCION DE SUELDOS — VARIAS INFORMACIONES

MENDOZA, 23—Se ha trabado embargo sobre las maquinarias del diario "La Montaña", pues el banco de la provincia le había acordado un crédito de 102.720 pesos, cantidad superior al valor de dichas maquinarias y demás accesorios de imprenta.

Con esto desaparece del escenario mendocino el ex diario oficial del fencinismo, que gozó con el anterior gobierno de elevadas subvenciones y aditamentos monetarios innúmeros.

—Ha sido traído a ésta Julio Silva, director propietario del periódico "El Radical", que se pueblica en San Rafael, en virtud de haber sido decretada su detención por el juez del crimen doctor Elías Morales Torres. La prisión de Silva obedece a que se le acusa de haber cobrado al fisco en estos últimos meses, alrededor de cincuenta mil pesos por avisos que no se publicaron.

La defraudación era consentida por algunos funcionarios pertenecientes al gobierno anterior.

—El día 13 del corriente, el intendente interventor de la municipalidad de la capital expidió un decreto reduciendo los sueldos mayores de 500 pesos a la asignación que acordaba el presupuesto de 1919, y aumentando otros, de acuerdo con una escala establecida en el referido decreto.

—La opinión pública sigue con marcado interés el asunto relativo al serio desfalco que se ha cometido en la tesorería durante la administración anterior, estimándose que el gobierno se halla en el deber de someter a los ex funcionarios responsables de ese delito a la acción de la justicia.

—La policía ha conseguido descubrir que entre los vinicultores que han introducido fuertes partidas de ácido sulfúrico y melaza para emplearlos en la adulteración de vinos, figuran dos firmas de primera magnitud y ambas muy vinculadas a los hombres que actuaban en el gobierno anterior.

Un miembro de una de ellas figura, además, en la comisión de fomento vitivinícola, creada recientemente para que intervenga en todo cuanto se refiere a esta principal industria de la provincia.

La prensa, en general, al comentar este hecho considera que la renuncia de ese elemento es imprescindible.

—Ayer por la tarde chocó el automóvil en que viajaban los señores Enrique Julio y Antenor Pereyra, con un tranvía, resultando herido levemente en una pierna el primero, con la pierna derecha fracturada el segundo, y de suma gravedad el chauffeur.

El automóvil quedó destrozado.

Los pasajeros del tranvía no sufrieron daño alguno.

SANTIAGO DEL ESTERO

LA PROCLAMACION PUBLICA DE LOS CANDIDATOS SOCIALISTAS — POLITIQUERIA CRIOLLA —RENCILLAS CASERAS

SANTIAGO DEL ESTERO, 23—En el amplio local Las Familias, se realizó el jueves 19 del actual, la proclamación pública de los candidatos socialistas a diputados nacionales, provinciales y electores de gobernador, a verificarse el 7 de marzo próximo, cuya nómina se ha dado en su oportunidad.

A pesar del tiempo lluvioso, se congregó una numerosa concurrencia, ante la cual abrió el acto el ciudadano Samuel Yussem, dando lectura a la plataforma electoral y la nómina de candidatos que sostendrá el Partido Socialista en las próximas elecciones; presentando tras breves palabras a los oradores.

Acto continuo ocupó la tribuna el ciudadano Carlos Rava, quien en una extensa exposición hizo notar lo que significaba el acto que se realizaba, y la función que desenvuelve el Partido Socialista frente a las demás facciones políticas, siendo muy aplaudido en su disertación. Ocupó después la tribuna el ciudadano Antonio F. López. Este expresó que el pueblo estaba ya harto de promesas falaces hechas por los politiqueros criollos para escalar el poder, de donde esquilman ignominiosamente al pueblo trabajador con gabelas e impuestos, protegiendo siempre a los latifundistas y acaparadores, en detrimento de los fundamentales intereses de la clase productora. Terminó exhortando a los trabajadores a votar por el Partido Socialista.

Clausuró el acto el compañero Villena López, quien en forma clara comentó la doctrina socialista y su desarrollo ascendente en los países civilizados, en los actuales momentos. Fustigó con energía las prácticas antidemocráticas de los demás partidos que actúan en el escenario político de la república, demostrando que no había ninguna diferencia fundamental entre unos y otros de los bandos. Terminó su disertación en medio de aplausos y vítores al Partido Socialista.

En este acto se proclamó candidato a gobernador al ciudadano Humberto Barraza.

—La unión democrática, que al principio resolvió no concurrir a las elecciones alegando falta de garantías, parece estar resuelta a revocar su determinación y lanzarse a la lucha en vista de que hay mucha división en el radicalismo.

—Los radicales se hallan divididos en dos bandos: blancos y negros, pero no por cuestiones fundamentales de principios o métodos, sino por ambiciones desmedidas de los caudillejos que se disputan los puestos gubernativos. Cada uno de los bandos se atribuye la verdadera "encarnación de los ideales radicales", y frente a ese espectáculo bochornoso, el Partido Socialista activa su campaña en la provincia unificado y consciente de su rol histórico.

LA RIOJA

LA FUTURA GOBERNACION — LLUVIAS TORRENCIALES — CRECIENTES DE LOS RIOS

LA RIOJA, 23—Se ha fijado para el miércoles próximo la reunión del colegio electoral, que deberá proceder a la elección de las personas que constituirán el poder ejecutivo de la provincia.

Aun no se sabe quién será el futuro gobernador, dada la situación creada por la renuncia del señor Bausch.

—Han caído lluvias torrenciales, causando perjuicios en la uva, e interrumpiendo la recolección del maíz.

—Los ríos han engrosado considerablemente el caudal de sus aguas.

Según informes de la sección puentes y caminos, el arroyo Sanagasta ha llegado en sus crecidas a cinco metros de alto, arrojando un caudal de 700 metros cúbicos de agua por segundo.

Casa del Pueblo

LA SEGUNDA SUSCRIPCION

Continúa activamente la propaganda en pro del éxito de la segunda suscripción destinada a reunir el dinero necesario para iniciar inmediatamente la construcción de la Casa del Pueblo.

La comisión se ve eficazmente ayudada en su labor por todos los centros de la capital e interior, los cuales han entregado a cada afiliado una lista auxiliar para que la hagan circular entre sus amigos del taller o de la oficina.

Los ciudadanos o agrupaciones que deseen listas pueden solicitarlas por carta al secretario-tesorero, Rivadavia 2089, que serán atendidos inmediatamente en sus pedidos.

ASOCIACION NACIONAL DE INQUILINOS

El domingo 29 del corriente, a las 4.30 de la tarde, se celebrará en su local social, Suipacha 74, la asamblea de socios de la Asociación nacional de inquilinos, para tratar la siguiente orden del día:

1o. Marcha de la asociación;
2o. Reforma de los estatutos;
3o. Integración de la junta ejecutiva;
4o. Discusión y fecha de presentación del pliego de condiciones;
5o. Asuntos varios.

En esta asamblea podrán tomar parte todos los inquilinos que se asocien hasta un día antes de la reunión.

Instituto superior de ciencias comerciales "HELLER"

3412 — RIVADAVIA — 3412 —— BUENOS AIRES

Enseñanza individual rápida y práctica de todas las Materias Comerciales; Cursos abreviados para "CONTADORES", "BALANCEADORES", TENEDORES DE LIBROS", "EMPLEADOS IDONEOS", "CAJERAS", "DACTILOGRAFOS", "TAQUIGRAFOS". Clases diurnas y nocturnas, atendidas personalmente por el FUNDADOR Y DIRECTOR: ISAAC HELLER, Profesor, Contador, Balanceador Público y AUTOR de las renombradas Obras "SISTEMA HELLER", reconocidas las mejores para enseñanza y consulta, y que son:

"Tratado Práctico de Contabilidad y Teneduría de Libros", el más completo. Nueva edición . . . . . $ 6.00
"Aritmética Comercial" (Práctica razonada). Todas las Matemáticas resueltas. Unica en su género. 260 páginas, en tela. 4a. edición . . $ 3.50
"Ortografía Castellana". Redacción, Cartas, Documentos, Contratos, Escritos, Vocabulario Ortográfico. 214 páginas, 3a. edición . . . . . $ 3.00
"Consultor del Comerciante" (ACABA DE APARECER). Leyes nuevas, Comerciales, Papel Sellado, Patentes, Tarifas Postales y Telegráficas, Conversiones, Reducciones, Tablas, Cálculos, Pesas, Medidas, Cambios, etcétera. 232 páginas, 2a. edición . . . . . $ 3.00
"Colección de 40 Modelos Prácticos de Contabilidad". Toda clase y Ramos. 118 páginas . . . . . $ 1.50
"Caligrafía Moderna". Con 5 letras diferentes . . . . . $ 1.00

Dirigir los pedidos al autor: ISAAC HELLER, RIVADAVIA 3412.
CURSOS ESPECIALES POR CORRESPONDENCIA AL INTERIOR
Se envía gratis informes y programas. Solicitarlos al Director: Isaac Heller, Rivadavia 3412, Buenos Aires.

MANUEL GALVEZ 13

Nacha Regules

—A todos los gringos huelguistas y perturbadores — dijo el médico, bufando de enojo, — y a los malos argentinos que los seguían, yo, de ser gobierno, los hubiera fusilado en la Plaza de Mayo. Hubiera sido un espectáculo interesante.

Monsalvat ya no podía continuar escuchando. Una violenta indignación comenzaba a hacer temblar todo su ser. El, habitualmente sereno, tranquilo, sin odios para nadie, hubiera acogotado a aquel miserable que hablaba de fusilar en masa al pueblo. Ahora ya no dudaba de que todas aquellas gentes eran sus enemigos. Veía en ellos a los representantes de sus viejas ideas, de esas ideas que ahora exsecraba. Leía en sus rostros la satisfacción insolente de vivir, la afirmación del egoísmo más inhumano, el espíritu de iniquidad, la hipocresía, el orgullo, la carencia de simpatía humana. Para Monsalvat no había en aquellas vidas sino mentira. Esos hombres y esas mujeres no tenían una existencia propia: vivían para los demás, pensando en los demás, con la moral, el criterio, la estética, todas las ideas de los demás. Eran mentira sus opiniones, mentira sus sentimientos, mentira sus gustos, mentira su amor y su odio. Habían tomado la vida como una gigantesca farsa. Ninguno pensó jamás en vivir sinceramente, en buscar un significado a la existencia. Con su filosofía acomodaticia, con su economía política infame, con su caridad oipócrita, ellos, — es decir, la sociedad, los bienhallados, las clases dirigentes, — eran los culpables de que tantos desgraciados padeciesen hambre, los culpables de la vida de Nacha, los culpables de todos los dolores que amontonaba sobre el mundo la Injusticia Social. ¿Cómo era posible que hubiese necesitado llegar a los cuarenta años para comprender todo esto? ¿Cómo era posible que durante una hora que llevaba sentado allí, hubiese olvidado sus sentimientos de la tarde? No se arrepentía de haber asistido a aquella comida, pues ahora ya no dudaría nunca de cuál era su lugar. El tenía que estar frente al orgullo, frente a la mentira, frente a la maldad. Todos aquellos compañeros de mesa eran instrumentos de la Injusticia Social y había que terminar con sus privilegios, con sus ideas, con sus sentimientos. Había que imponer a la fuerza, aunque fuese a sangre y fuego, el mutuo amor de los hombres. Había que enseñar a esos hombres que se dicen cristianos cómo debemos amarnos los unos a los otros. Y mientras los observaba y los oía, decíase, recordando las palabras que le salieran del alma en su diálogo con Torres, que era necesaria destruir, destruirlo todo, de arriba a abajo, para edificar un mundo nuevo.

¿Y sus dos vecinitas? Aquellas criaturas resultaban para él dos instrumentos del mal, dos monstruos de egoísmo, dos almas vacías, dos seres sin corazón. Una, el egoísmo del placer; otra, el egoísmo de una casta. Monsalvat veía que no pensaba sino en ellas: en sus fiestas y en sus vestidos, en sus lecturas y en sus cortejantes, en sus vicios o en sus prácticas religiosas y sociales. Para ellas el mundo estaba bien como estaba, y todo podía continuar del mismo modo hasta la consumación de los siglos. Ninguna aspiración fuerte y espontánea al bien de los demás, ningún acto para remediar los sufrimientos de los que allá abajo se retuercen en la angustia. Personitas de biscuit, nacidas para adornar la sociedad en que viven, no querían conocer sino el buen lado de la vida. Alguna vez, en el teatro o en un libro, tuvieron noticias de la cruel tragedia de los ínfimos; pero se apartaron con desagrado, porque aquello no era para sus almas frágiles y aristocráticas. Monsalvat asombrábase de cuánta ignorancia y cuánta incensciente maldad significaba esa actitud ante la vida de los otros, y pensaba en el clamor que va ascendiendo y ascendiendo y llenando colosalmente el ámbito de las ciudades y que un día, tal vez muy próximo, estallará en venganzas formidables.

Pero al mismo tiempo, Monsalvat pensaba si todas sus opiniones y sentimientos no serían obra de su condición de hijo natural. Seguramente que sus enemigos lo creerían así. Dirían que él era un amargado a causa de su bastardía, un vengativo que culpaba del gran pecado de su madre a los demás y a la sociedad. ¿Y sería así, en efecto? No, no. Había una justicia por encima de todas las razones humanas, y esta justicia, independiente de los agravios personales y de los propósitos de venganza, condenaba la Iniquidad y había decretado — ¡no podía ser de otra manera! — si bien para un día lejano, el fin de todo aquello que él odiaba.

Por fin, cuando ya no pulo soportar más lo que oía, cuando ya no pudo detener más aquello que quemaba en su interior y que salía en llamas a los ojos, habló. Produjo asombro. Ruiz de Castro, que le sabía tímido, enemigo de atraer la atención, le miraba estupefacto. El médico estallaba en pequeños movimientos de indignación, y pretendía interrumpirle. Isabel parecía encontrar razón en Monsalvat, pero dominaba sus impresiones, no sabiendo si aquello que oía sería contra la religión. Elsa gozaba como de un pecado exquisito, gozaba de aquella emoción nueva, y contemplaba sonriente y voluptuosamente ingenua a Monsalvat.

¿De qué hablaba Monsalvat? De la horrible desigualdad social. De que unos tengan millones mientras otros no tengan para comprar pan. De que unos vivan en palacios colosales, con parques magníficos, mientras allá en el inmundo, en el obscuro, en el frío cuarto del conventillo se amontonan en promiscuidad monstruosa diez seres humanos. De que a unos les sobre de todo: bienes, comodidades, placeres, cultura, educación; y que ese sobrante no sea para nadie, que no vaya a los que carecen de todo. De que unas mujeres posean docenas de trajes y collares de diez mil pesos y todo el lujo y todo lo innecesario, mientras otras pobres mujeres deben vender su cuerpo, entregarse al que pasa, perder su vida, su salud y su alma, para poder vestirse y comer.

—¿Y por qué no trabajan — interrumpió colérica la gordita, que había escuchado espantada a Monsalvat.

—Porque no les dan trabajo, señora. Porque los ricos prefieren comprarlas. O porque el trabajo, tal como ahora se halla organizado, es otra iniquidad que mantenemos egoístamente. ¡Yo no sé cómo todo ese mundo de abajo no ha venido todavía a exterminarnos, a degollarnos en masa! Es la justicia que merecemos. Viene con lentitud, señora, pero ya llegará. Vaya preparando usted un lindo escote para ese día. Donde ahora siente el calorcito de las perlas, sentirá el filo de un sable...

Protestas e indignaciones. Elsa rió y aplaudió, divertidísima. Isabel se convirtió en enemiga de Monsalvat. Todo aquello, según ahora comprendía, estaba en contra de lo que opinaban los Padres. ¡Qué horror! La gordita le llamó a Monsalvat anarquista, asesino y enemigo del orden.

Se habían levantado de la mesa y se distribuían en pequeños grupos. La gordita parecía empeñada en discutir con Monsalvat. Ruiz de Castro se acercó sonriendo.

—¿Están arreglando el mundo?

—Es Monsalvat que se ha vuelto un anarquista peligroso.

—No hay nada tan pligroso como el decir la verdad — sentenció Monsalvat.

—Pero más peligrosos que la verdad suelen ser los soñadores, no es cierto? — dijo Ruiz de Castro, dirigiéndose a la gordita.

—Claro. Y si no, vea lo que ha dicho Monsalvat de esas mujeres. Por poco no ha dicho que yo tengo la culpa de que... de que ellas se... en fin, ya me entienden. ¡Demasiado entienden ustedes de estas cosas! Yo creo que a esas infelices les falta temor de Dios. Antes que dedicarse a esa vida, debieran pedir limosna, colocarse como sirvientas, recurrir a tantas sociedades caritativas, ir a la cosecha, ¡qué sé yo! Trabajo no puede faltar. Lo mismo que los hombres. En lugar de hacerse anarquistas o socialistas o andar de huelga en huelga, debías conformarse con la voluntad de Dios, resignarse con su suerte. ¡Qué se ha de hased!

—¡Es cierto!—exclamó Isabel, arrastrando las últimas sílabas, como muy impresionada, y con la convicción de quien ha encontrado un argumento definitivo. — ¡Es ciertísimo! ¿Por qué hacen huelgas? Es mal hecho, eso.

La gordita, después de un profundo suspiro, agregó con acento melancólico:

—¡Cada uno debe aceptar el lote que le toca en la vida!

—Cuando es el suyo — dijo Ruiz de Castro sonriendo. — se puede pensar así. Pero yo, en vez del lote suyo, preferiría el que le ha tocado a su marido.

—¿El mío? — exclamó ella, sin darse por aludida.

—¡Pero si nosotros somos casi pobres! No diré que estemos en la miseria, pero fuera del sueldo de mi marido como diputado, no tenemos sino unas rentitas insignificantes y una estancia aquí cerca de Buenos Aires. Y sin embargo, no me quejo de mi suerte. Otros tienen millones... Y bueno: no los envidio, y me conformo con la voluntad de Dios.

Monsalvat no quiso oir más. Ruiz de Castro seguía dando bromas a la gordita. Monsalvat continuó en el pequeño grupo. Cerca de él, Ercasty y dos amigas despellejaban a una joven dama de gran belleza. Ercasty la acusaba de tener un amante. Furioso y justiciero, decía que esa mujer ofendía a la sociedad y que era un deber higiénico rechazarla, hundirla. Sus vecinas aprobaban, por fórmula. Monsalvat, que sabía las infamias del marido de la criticada, su abandono del hogar, sus borracheras, sus trampas, encontraba humano y lógico que esa mujer amase a otro hombre. Lo que no comprendía era la indignación de Escasty. ¿Por qué se convertía en abogado de la sociedad con tanta furia? ¿Qué ídolo monstruoso era la sociedad, que exigía el sacrificio de los ensueños de amor, de los instintos naturales, de la necesidad de cariño? ¿Qué ídolo monstruoso, venerado tan absurdamente por hombres cultos?

¿Qué le quedaba a Monsalvat por hacer allí? Sentíase desdeñado. Estaba de más, no era aquel su sitio. Se despidió de los dueños de casa y se fué. En la calle, el aire de la noche despejó su cabeza. Se encontraba aturdido, aplastado, medio enfermo. Caminó a pie largo rato y se serenó. Pensó que por última vez en su vida había visto una imagen del mundo de la injusticia. Su ruta se había definido ahora enteramente. El bien estaba allá abajo, y la única ocupación de un hombre digno y bueno era luchar por los oprimidos. Sí, él daría su vida y el poco dinero que le quedaba por los tristes de la tierra. ¿Le creían vengativo? El bien sería su venganza.

Llegó al hotel a las doce. Sentíase disgustado otra vez de sí mismo.

Se quitó el frac, lo arrojó al suelo con desprecio y se puso a pensar en Nacha: ¿Por qué le echó de la casa, después de haber aceptado sus palabras y de haberle referido su lamentable historia? ¿Se habría enamorado él de Nacha? ¿Sería el amor hacia ella lo que le llevaba a las actitudes de esa noche? ¡Ah, Nacha, Nacha! ¡Qué no daría por verla, aunque fuese por un milésimo de segundo!

Cuando salió de su ensimismamiento vió sobre su mesa una carta. Era de su madre. Decíale que estaba enferma, gravísima, y que sentía venir la muerte. Le rogaba que fuera a verla, apenas recibiera la carta. Unos segundos después, un auto, llevando a Monsalvat, volaba hacia la casa de la enferma.

(Continuará)

LA CAMPAÑA ELECTORAL

Partido Socialista

Elecciones del 7 de marzo

PLATAFORMA ELECTORAL

1. Abolición de los impuestos que encarecen la vida y gravan el trabajo.

2. Contribución nacional progresiva sobre el valor del suelo e impuesto al mayor valor del mismo en toda la república.

3. Reglamentación de las condiciones de trabajo y alojamiento de los trabajadores del campo, asalariados o arrendatarios.

4. Reforma de la constitución nacional: régimen parlamentario de gobierno; supresión de la diplomacia secreta y dirección de las relaciones exteriores por el congreso; separación de la iglesia del estado.

5. Representación proporcional.

6. Igualdad de derechos civiles y políticos para ambos sexos.

7. Reforma de la ley orgánica municipal: autonomía amplia del municipio de la capital e intendente electivo.

8. Municipalización de las policías y cuerpos de bomberos.

9. Ley de divorcio absoluto.

10. Aplicación preferente de los recursos del estado al desarrollo de la instrucción primaria, laica, gratuita y obligatoria.

11. Reducción del servicio militar a tres meses.

12. Jornada máxima legal de ocho horas y semana de 44 horas de trabajo.

13. Cierre de las casas de comercio a las ocho de la noche.

14. Prohibición del trabajo nocturno cuando no sea indispensable.

15. Comisiones mixtas para resolver las diferencias entre patrones y obreros y fijar eventualmente salarios mínimos.

16. Pago de los salarios en moneda nacional oro o convertible en oro al tipo legal.

17. Seguro nacional de enfermedad, invalidez, vejez y maternidad.

18. Reforma de la ley de accidentes del trabajo: ampliación de las categorías comprendidas, aumento de la escala de indemnizaciones y pago más rápido y directo de éstas.

19. Derogación de la "ley social" y de la "ley de residencia" y amnistía de todos los procesados o condenados por su intervención en el movimiento obrero.

CANDIDATOS A DIPUTADOS NACIONALES

JUAN B. JUSTO
AGUSTIN S. MUZIO
AUGUSTO BUNGE
ENRIQUE DICKMANN
FEDERICO PINEDO
M. GONZALEZ MASEDA
FERNANDO DE ANDREIS
ALFREDO L. SPINETTO
ESTEBAN JIMENEZ
ALEJANDRO CASTIÑEIRAS
H. GONZALEZ IRAMAIN
S. IÑIGO CARRERAS
ANTONIO ZACCAGNINI
FELIPE DI TELLA
ENRIQUE MOUCHET
ALBERTO IRIBARNE

LAS CONFERENCIAS DE ANOCHE

SECCION 1a. (Liniers)

Rivadavia y Risso

Aun cuando la conferencia fuera anunciada, por error, a una hora poco propicia, pues los obreros salen de los talleres antes de las 5 y nuestros carteles señalaban las 5.30 p. m., un público relativamente numeroso escuchó atentamente la palabra socialista.

El ciudadano Víctor Fragola presentó en breves palabras al candidato a diputado Esteban Jiménez, quien, en una extensa, sencilla y clara disertación, significó la necesidad que tienen los obreros de interesarse en la política para completar y apoyar su acción gremialista. Estudió en seguida la naturaleza de los partidos que, como el titulado radical, pretenden representar y defender todos los intereses, y señaló la característica especial del socialismo, como partido de clase. Hizo notar el interés que deben tener los ciudadanos en defenderse de las malas leyes que dicta la clase burguesa, que gobierna precisamente porque el pueblo se desentiende de la política.

Habló de los malos proyectos del gobierno radical sobre el movimiento gremial y sobre el servicio militar a dos años. Analizó varios puntos de nuestra plataforma electoral y manifestó que los otros partidos no podían darse, como el Partido Socialista, una plataforma clara y concreta, porque quieren agrupar en sus filas a librecambistas y a proteccionistas, a católicos y liberales. Finalizó su disertación haciendo resaltar la enorme importancia que tendría para la clase obrera el triunfo del Partido Socialista en las próximas elecciones, ante la reacción amenazante, y frente a la influencia retardaria del interior.

Por ausencia del ciudadano Aprile, usó de la palabra el compañero Isidoro Ayala, quien se refirió a la política solapada que realiza el gobierno radical con el movimiento obrero, y señaló la actitud del mismo frente a las distintas huelgas que se sucedieron y se suceden en la capital y el interior del país.

Llamó la atención de los trabajadores para que se preocupen de los problemas fundamentales que interesan al pueblo en general, y que el Partido Socialista quiere resolver.

El compañero Fragola cerró el acto, invitando a los ciudadanos que simpatizan con nuestra causa a intensificar la difusión de nuestros ideales con la propaganda personal en el hogar, en los talleres y en todo centro de reunión.

Los oradores fueron muy aplaudidos.

Es significativo e interesante hacer resaltar este hecho: días atrás, y en hora más oportuna, los radicales pretendieron realizar en ese mismo sitio un acto de propaganda, que fracasó lamentablemente por falta de público. Los obreros que salían de los talleres se fueron tranquilamente a sus hogares, sin importarles un comino el papelón de los oradores radicales, que se quedaron preparados y sin visita.

SECCION 2a.

Rioja y Rondeau

Todo un éxito constituyó esta conferencia, concurriendo un público superior a 2000 personas.

Abierto el acto por el ciudadano Muñoz, subió a la tribuna el orador anunciado, concejal Enrique Villarreal, comenzando por poner de manifiesto la importancia política que tiene esta elección frente a los problemas sociales que deben resolverse en el próximo período parlamentario. Criticó la doblez de los diputados presidenciales al no concurrir al congreso cuando se discutía el descabellado proyecto de préstamo a los aliados, pues habiendo en el grupo radical enemigos de este atentado contra el salario de los trabajadores, no querían aparecer frente al señor Irigoyen como opositores a su "alta política administrativa y monetaria".

Finalizó su exposición refiriéndose al "negociado" hecho con las legaciones, el cual ha servido para que, allegados al presidente, obtuvieran millones de pesos sin desembolsar un solo centavo.

Largos aplausos saludaron las últimas palabras del orador, ocupando la tribuna el diputado Antonio de Tomaso. Después de referirse a la pretendida imitación de nuestros métodos que los radicales han puesto en uso en estos días, para fines de propaganda electoral, propaganda que está tan vacía de originalidad como vacío está el cerebro de los regeneradores de nuevo cuño, entró a analizar varios debates parlamentarios, en los cuales la diputación socialista ha tenido que librar verdaderas batallas a fin de conseguir parte de lo reclamado, tal como ha ocurrido en el problema escolar y la carestía del azúcar.

Terminó el diputado de Tomaso denunciando ante el pueblo, comprometiendo su palabra, de la cual se hacía responsable, que bajo el gobierno actual se ha cometido una serie de delitos penados por la ley, en los cuales hay comprometidos ministros y diputados del señor Irigoyen.

No hay tal prosperidad en cuanto a finanzas se refiere, dijo el diputado de Tomaso, por cuanto el país debe hoy mucho más que cuando se hizo cargo del gobierno el señor Irigoyen en 1916.

Una larga ovación acogió las últimas palabras del orador, terminando la reunión en medio de cantos y vivas al socialismo.

SECCION 3a.

San Antonio y Tres Esquinas

Dentro de un radio eminentemente obrero y socialista, realizóse anoche esta conferencia en el cruce de las calles citadas.

Grupos de entusiastas ciudadanos dieron mayor brillo al acto, cantando varios himnos obreros y dando vivas entusiastas al Partido Socialista.

Abrió el acto un afiliado socialista, quien con breves palabras presentó a los oradores designados. Habló el candidato a diputado Felipe Di Tella, quien comenzó manifestando la necesidad de la agremiación, sin descuidar la acción política, ya que es el complemento indispensable de aquélla. Analizó a continuación algunas leyes buenas, como la del trabajo a domicilio, obra de los socialistas, comparándolas con las malas, entre las cuales se encuentran las de residencia y orden social, obra de los políticos conservadores. Reclamó el voto de los trabajadores para llevar al congreso a hombres que luchen por obtener leyes equitativas para el mejoramiento social del pueblo y por anular las que encarecen la vida del pueblo trabajador. Aquí dió término, ocupando la tribuna el ciudadano Giusti.

Este se refirió a la renovación de los valores políticos que se está operando en los países europeos, debido al desarrollo del socialismo después de las miserias que ha traído consigo la guerra última. Habló sobre el régimen de vida que soporta el pueblo trabajador, para terminar haciendo algunas referencias sobre la carestía de la vida y poniendo de relieve la obra que realizan los socialistas para conjurarla, tanto en el concejo deliberante como en el congreso.

Se dió por terminado el acto, dispersándose los concurrentes en el mayor orden.

SECCION 6a.

En Mármol y San Juan

Una crecida concurrencia, entre la cual se notaban no pocas familias de la vecindad, asistió a este acto.

El ciudadano Luis Amodio analizó la obra del gobierno irigoyenista, demostrando su absoluta falta de principios y capacidad, de lo que no quieren convencerse sus secuaces. Mereció párrafo aparte la condenación de los procedimientos oficiales, que no se detienen ante la violencia, pretendiendo imponerse al pueblo con el crimen amparado en la impunidad.

Ocupó luego la tribuna el candidato a diputado Augusto Bunge, historiando los movimientos revolucionarios que acaban de hacer crisis en Europa, demostrando ser ello consecuencia de la actividad política de los trabajadores. No lo comprenden así individuos que titulándose maximalistas, posiblemente de opereta, hacen aquí una fuerosa propaganda antipolítica. Se clama, dijo, contra la política, que es la que ha hecho la revolución bolshevíqui, eminentemente política, complicándose así con la reacción, que tiene especial interés en desplazar la concurrencia del proletariado en las luchas electorales, que son las que dan fuerzas a la burguesía enseñoreada para pisotear luego los más elementales derechos de la clase trabajadora.

El numeroso auditorio celebró las cintas filmadas por el Partido, que fueron vistas con especial interés por el público, que se retiró luego en perfecto orden.

SECCION 9a. (SUR)

Victoria y 24 de Noviembre

A pesar de haber comenzado la conferencia a una hora en que los obreros de las fábricas que en ese circuito existen se habían retirado ya de ellas, abrió el acto ante numeroso público el ciudadano Meyer Malamud, quien se refirió a nuestra plataforma electoral, estudiando el punto que atañe a la igualdad de derechos civiles y políticos para ambos sexos.

Le siguió en el uso de la palabra el ciudadano Joaquín Coca, refiriéndose a la injusticia de la clase capitalista para con la clase obrera, y a los medios coercitivos que aquélla pone en práctica para explotar más al proletario.

Comparó, luego, nuestra plataforma electoral con la de los otros partidos políticos.

A continuación habló el candidato a diputado Fernando de Andréis, el cual se refirió a la democracia de la Rusia maximalista y al triunfo socialista en Bélgica e Italia, comparándolos con el actual gobierno, sostenido por un partido huérfano de toda idea. Estudió la separación de la iglesia y el estado, la ley del divorcio y la reducción del servicio militar a 3 meses.

Historió las leyes de residencia y de orden social, demostrando las dolorosas consecuencias que trae su aplicación para la clase obrera.

Terminada la conferencia, el público, que aplaudió entusiasta, se retiró en el más perfecto orden.

SECCION 11a.

Ombú y Corrientes

Ante un público numerosísimo y un entusiasmo debordante se realizó esta conferencia socialista.

Habló en primer término el concejal Francisco Cúneo, quien analizó detenidamente nuestra plataforma electoral. Con palabra serena y clara, llevó al ánimo de todos los presentes las convicciones socialistas, demostrando la necesidad imperiosa de las reformas que auspiciamos, si es que deseamos no quedar rezagados en la evolución mundial.

Le siguió en el uso de la palabra el ciudadano Rómulo Bogliolo. Este ciudadano se ocupó de la obra benéfica que desarrolla el Partido Socialista: en los centros, difundiendo la ilustración y la cultura; en la calle, haciendo de las tribunas populares cátedras de sana doctrina; en los parlamentos, prestigiando la sanción de leyes sociales, en el verdadero sentido de esta palabra, falseado en casos como el de la ley 7029; en las legislaturas y municipalidades, haciendo crítica de los regímenes retrógrados que soportamos, y esforzándose por que los reemplacen los que encarnan intereses legítimos y comunes de la sociedad.

Ambos oradores fueron calurosamente aplaudidos en diversos pasajes, y al final de sus disertaciones. Y en igual forma exteriorizó el nutrido auditorio su entusiasmo ante las cintas "Cómo el Partido Socialista educa al pueblo", "El buque fantasma" y "Riqueza y miseria", que se exhibieron al terminar el acto.

SECCION 12a.

Cevallos y Carlos Calvo

Un público de más de 1.000 personas asistió a este acto.

Hicieron uso de la palabra los ciudadanos Miguel Briuolo y candidato a diputado Alejandro Castiñeiras.

El primero se refirió a la importancia de los puntos contenidos en nuestra plataforma; el segundo trató ampliamente el sistema militar actual y la necesidad de la reducción de ese servicio a tres meses.

Reinó un gran entusiasmo. Los compactos grupos de ciudadanos presentes evidenciaron la buena acogida que la palabra socialista tiene en el espíritu popular.

CONCENTRACION DE LAS SECCIONES 7a. (Caballito Norte), 15a. (La Paternal) y 15a. (San Bernardo)

Espinosa y Neuquén

Un público crecido y entusiasta aguardaba en esta esquina la palabra socialista. Usó de ella, para abrir el acto, el compañero D'Aljano, quien cedió la tribuna al ciudadano Juan C. González. El orador se refirió a la obra educativa del Partido Socialista que, comprendida en toda su latitud, tiene un reflejo en la propia plataforma electoral que sustenta. Para demostrarlo acabadamente hizo análisis de ella, explicando los diversos puntos que comprende.

Cerró el acto el compañero Fiscardi, y en seguida se organizó una compacta columna que, voceando el fervor partidista que la animaba, recorrió las calles Espinosa, Arengreen, Cucha-Cucha, avenida San Martín, hasta unirse a la columna de la sección 15a. (La Paternal).

Espinosa y avenida San Martín

En este punto habló el compañero Agustín Ferro, presentado por Luis Gómez. El disertante se refirió a la acción del gobierno radical, funesta para los intereses nacionales, y a su antítesis, la de los parlamentarios socialistas, empeñados en encauzar el criterio legislativo por un camino de mayor justicia y solidaridad social, librándolo de las mezquindades que entrañan los intereses de clase.

Canning y Triunvirato

Esta conferencia, organizada por el Centro de la 15a. (San Bernardo), congregó, como las precedentes, una concurrencia crecida y selecta.

Abierto el acto por el camarada Finkel, ocupó luego la tribuna Américo Ghioldi, quien explicó los diversos puntos de la plataforma del Partido Socialista y los métodos de éste frente a los partidos que esgrimen la política criolla.

La columna, reforzada con el contingente que este punto se le agregó, continuó su marcha siguiendo el derrotero prefijado, al son de los himnos obreros coreados por los manifestantes. En esta forma llegó hasta el Centro de la 15a. (La Paternal).

Frente al local socialista, y previo un breve exordio del compañero Jacobo Hobre, habló el candidato Fernando de Andréis.

Con acopio de citas, el orador socialista pudo calificar de desgobierno la gestión del presidente Irigoyen y los suyos. Frente a las facciones gubernistas y opositora criolla colocó al Partido Socialista, con un programa concreto sustanciado en una plataforma que consulta los intereses del pueblo. Examinó detenidamente las cuestiones del divorcio, gobierno parlamentario y abolición de las leyes de excepción, dando las razones que fundamentan el criterio socialista respecto de ellas.

Los aplausos, los vivas al Partido y los augurios de triunfo en las elecciones próximas, coronaron dignamente la magnífica concentración de estas secciones.

INSTRUCCIONES PARA LOS FISCALES

Las comisiones electorales podrán retirar, desde esta noche, del local de la secretaría, un folleto conteniendo instrucciones sobre la forma en que deben actuar y proceder los fiscales durante el acto electoral.

Nuevos conciertos sinfónicos

La comisión electoral ha organizado dos nuevos conciertos sinfónicos y conferencias.

El primero, que se dedica a los vecinos de las secciones 18a. y 19a., se realizará el sábado 28, a las 8.30 p. m., en la intersección de las calles Baines y Charcas.

El otro, destinado para los vecinos de Villa Dominico, Villa del Parque, Pueyrredón y El Talar, se realizará el miércoles 3 de marzo, a las 8 p. m., en la plaza Arenales (Villa Devoto).

Oportunamente se anunciará los oradores que harán uso de la palabra en ambos conciertos, así como el programa a ejecutarse.

Partido Socialista

Información oficial del C. E.

LAS CONFERENCIAS DE MAÑANA

A LAS 5 DE LA TARDE

9a. (Sur) — Liniers y Belgrano — Oradores: Domingo Marino y Agustín Ferro.

A LAS 8.30 P. M.

1a. (Vélez Sársfield) — Lacarra y Rivadavia — Oradores: candidato a diputado Alberto Iribarne y Raimundo Grigor.

3a. — Caseros y Chacabuco — Oradores: candidato a diputado concejal Héctor González Iramain y L. H. Feijoo.

* 7a. — Pringles y Guardia Vieja — Oradores: candidato a diputado Enrique Mouchet y Víctor Dubor.

8a. (Subcomité "Hijos del Trabajo") Biógrafo "Don Juan de Garay" — Garay 2467 — Orador: concejal Francisco Cúneo.

12a. — Perú y San Juan — Oradores: candidato a diputado Fernando de Andréis y José Costanza.

* 15a. (San Bernardo) — Triunvirato y Atacalma — Oradores: Juan B. Degasperi y candidato a diputado Esteban Jiménez.

13a. (Círculo de Aragón) — Tacuarí 253 — Orador: diputado Antonio de Tomaso.

* 15a. (San Bernardo) — Estados e Iturri — Oradores: diputado Enrique Dickmann y Eugenio Etchegoin.

* 16a. (Saavedra) — Vilela y Cabildo — Oradores: candidato a diputado M. González Maseda y Raúl Carballo.

Por disposición de la policía, la conferencia deberá correrse media cuadra en Cabildo hacia el norte.

17a. (Palermo) — Aviles y Conde — Oradores: Juana María Begino y Eduardo Beretta.

18a. — Rivera y Acevedo — Oradores: candidato a diputado Felipe Di Tella y Roberto F. Giusti.

Por disposición de la policía, la conferencia anunciada en Uriarte y Rivera debe realizarse en Rivera y Acevedo, corriéndose media cuadra hacia Rivera al sur.

19a. (Teatro Olimpo) — Pueyrredón y Santa Fe—Oradores: concejal Adolfo Dickmann y Miguel Pescuma.

20a. — Charcas y paseo de Julio — Oradores: [illegible] Augusto Bunge y José E. Pa[illegible]

En las conferencias marcadas así se exhibirán las cintas "Cómo educa el Partido Socialista al pueblo", "Riqueza y miseria" y "El buque fantasma", filmadas por la comisión electoral.

CARTELES ANUNCIADORES

Los centros de la 1a. (V. Sársfield), 3a., 8a., 15a. (San Bernardo), 16a. (Saavedra), 17a. (Palermo) y 19a. deben retirar en el día de hoy, sin falta, los carteles anunciadores de la conferencia para mañana.

MESAS RECEPTORAS

Las comisiones electorales pueden retirar desde esta tarde el detalle de la ubicación de las mesas receptoras de votos.

VOLANTES

Los centros que aun no han retirado los dos nuevos volantes, para hacerlos repartir a mano o enviarlos bajo sobre a los electores junto con las boletas deben hacerlo hoy lunes sin falta.

NUEVOS CARTELES MURALES

Están a disposición de los centros los carteles murales con la lista de candidatos y la plataforma electoral, y un "affiche".

LA SECRETARIA GENERAL.

ACTIVIDAD DE LOS CENTROS

SECCION 9a. (Sur)

Quedan citados para hoy martes, a las 10 p. m., todos los afiliados cuyos apellidos comienzan con las letras A, B, C, D, E, F, G, I, J y L a fin de salir a fijar carteles.

SECCION 7a.

Se encarece a los afiliados comprendidos en las letras A, B y C concurran hoy martes al local del Centro para salir a fijar manifiestos.

SECCION 20a.

Se ruega a los afiliados que tienen en su poder sobres para extender direcciones de electores, se sirvan devolverlos esta noche, si es posible.

AGRUPACION FEMENINA SOCIALISTA

De acuerdo con su carta orgánica, esta entidad invita a los centros socialistas de la capital que deseen que se confeccione y reparta la comida a los fiscales en las próximas elecciones, a enviar un delegado a la reunión extraordinaria que se efectuará el lo. de marzo, a las 8.30 p. m., en Carlos Pellegrini 456.

SECCION 2a.

La C. A. hace un llamado a los afiliados a fin de que concurran hoy, mañana y el jueves, a las 9 p. m., al local del Centro, Montevideo 90, donde serán informará de un asunto urgente.



MONSEÑOR CANTILO: INTENDENTE ELECTORAL DE BUENOS AIRES

EXTERMINACIÓN DE UN PUEBLO

LAS MATANZAS DE JUDIOS

Más de 100.000 personas asesinadas en un año

Durante los últimos cinco años, la humanidad se acostumbró a los horrores, a la salvaje exterminación de millares y millares de hombres por el hierro y el fuego, por la dinamita y los gases asfixiantes. Tan sólo las víctimas, los que son diariamente martirizados — y hasta asesinados —, no pueden acostumbrarse a esos horrores y claman al cielo. Pero, ¡ay!, las más de las veces esos gritos suenan en el desierto: los oídos del llamado mundo civilizado se adaptaron ya a todos los gritos y ya no reaccionan.

Desde hace más de un año grita desesperadamente la población judía de Rusia, exterminada sin piedad por las bandas salvajes de los Denikin, Koltchak, Mamontov y demás "libertadores". Las matanzas son organizadas en grande escala, sobrepasando todos los "progroms" realizados bajo el zarismo. Decenas y decenas de millares de hombres, mujeres y niños indefensos son diariamente asesinados de un modo horroroso. Pueblos enteros son destruídos por las "bestias humanas"; las casas, quemadas; los habitantes, pasados por las armas.

Todo el sur de Rusia es presa de terror. Kiev, Jarkov, Ekaterinoslav, Proskurov, Astovo, Chernigov, Jitomir, Kremenchug, Chmerinka, decenas y decenas de otras poblaciones se transformaron en teatro de crueldades ante las cuales palidecen los horrores de la Edad Media. En Kremenchug, cuatro calles habitadas por los judíos han sido completamente destruídas y sus habitantes asesinados. En Ekaterinoslav, las calles se han visto, durante tres días, llenas de cadáveres. En Proskurov, los energúmenos de Denikin han fusilado fríamente, pasando de casa en casa, a más de 3.000 judíos. En Ieletz, los "voluntarios" de Mamontov han reunido en el cementerio a más de 200 judíos y judías, y, después de haber violentado, a la vista de los padres y maridos, a las mujeres jóvenes, los han asesinado a todos.

He aquí la relación, publicada en el "Pensamiento de Kiev", de lo que sucedió en la ciudad de Trostianetz: "Desde el sábado corrieron rumores de que en la semana próxima sería organizado un "poogroms". Efectivamente: al día siguiente la ciudad fué invadida por soldados y campesinos armados. Cerca del matadero se preparaba una enorme fosa para los cadáveres... Las bandas de energúmenos, gritando "¡mueran los judíos!", recorrieron durante todo el día las casas, deteniendo a sus futuras víctimas. En total, eran unos 650. Los condujeron al matadero, y allí, cerca de la fosa, los fusilaron a todos. La ejecución duró más de tres horas..."

En Novopoltavka, los verdugos, después de haber fusilado a 122 judíos, no pensaron en enterrarlos, y como nadie se atrevía a salir de sus escondrijos, los cadáveres quedaron durante días y días en la calle, apestando la atmósfera. Algunas víctimas vivían todavía; pero, heridas por las balas, no tenían fuerzas para levantarse y, después de una larga agonía, perecieron bajo un montón de cadáveres...

Y he aquí lo que pasa en Kiev: "Por la noche, en las calles reina un verdadero terror. Entre un silencio de muerte se oyen de repente gritos desesperados: son los judíos que presienten su muerte. En las calles aparecen hombres con bayonetas, y a medida que se acercan, las casas de cinco o seis pisos se llenan de gritos de espanto. Barrios enteros habitados por judíos son presa de pánico y tiemblan en una agonía de muerte." ("Kievlianin, el 21 de octubre de 1919.)

El periódico "Las Noticias de Odesa" relata que a los manicomios de aquella ciudad, así como a los de Jerson y Elisabetgrad, se llevan diariamente a numerosos judíos que perdieron la razón por haber asistido a los horrores de las matanzas. "Tan sólo durante la última semana—dice el periódico—han llevado dos vagones de locos, procedentes de pueblos cercanos..."

* * *

Una propaganda antisemita encarnizada se hace oficialmente entre las tropas de Denikin y Koltchak. Sus llamamientos, hojas volantes y periódicos incitan a los "poogroms", bajo el pretexto de que Trotzky, Zinoviev y otros bolshevikis son judíos. Esa salvaje propaganda está oficialmente sostenida. Así, últimamente, en Omsk se han puesto en circulación unos billetes de 25 rublos que llevan, una al lado de la otra, las dos inscripciones siguientes: "Boche zaria jrani" (Dios proteja al zar) y "mueran los judíos".

Desgraciadamente, las regiones ocupadas por los bolshevikis tampoco están libres de esos horrores. Pero hay que reconocer que el gobierno de Lenín hace todo lo posible para acabar con los "poogroms". Así, el conocido bolsheviki Rakouvsky, que administra Ukrania, ha dirigido, en el mes de septiembre, un llamamiento a los obreros y guardias rojas de Jarkov, conminándolos con renunciar inmediatamente a los "poogroms". "Esas bárbaras matanzas—dice—sólo pueden desmoralizar al proletariado y manchar su gran causa." Rakouvsky amenaza a los "poogromistas" con represiones severas, hasta con las armas.

Y, en efecto, cuando unas semanas después se produjeron matanzas de judíos en Sumy y Guschevo (cerca de Jarkov), Rakouvsky mandó, para reprimirlas, un destacamento con automóviles blindados.

En general, puede decirse que no hay actualmente en Rusia un rincón donde los judíos puedan vivir tranquilos. Nunca, ni aun en las más crueles épocas del zarismo, fueron objeto de tan salvajes persecuciones. Según el periódico "La Voz del Sur", el número de judíos asesinados durante el último año en Rusia, Ukrania y Polonia asciende a unos 100.000. La revolución, que el pueblo israelita acogió con tanto júbilo, no le ha traído más que desgracias y decepciones crueles, quizá por la razón misma de que la acogieron con entusiasmo y se colocaron apresuradamente en las filas revolucionarias.

Y el llamado mundo civilizado no hace nada para protestar contra la exterminación de un pueblo entero. Los aliados, que protestaron con tanta indignación contra las crueldades de los alemanes, no encuentran ni una palabra de protesta contra los horrores cometidos por las tropas de Denikin y Koltchak. Al contrario, persisten en ver en esos brutos a los salvadores y libertadores de Rusia...

N. TASIN.

EL MITO DE MODA

¿QUÉ OPINO DEL BOLCHEVISMO?

El bolchevismo—o, mejor, bolchevikismo—no es entre nosotros un valor de realidad ni un valor de idealidad, sino un mito. ¿Cómo se ha formado? En su gestación han intervenido dos elementos: la fantasía y la calumnia; la primera, a impulsos de la ignorancia y del misterio; la segunda, a impulsos del interés y del miedo. Muy pocos han conseguido juzgar con elevación de alma la revolución rusa; casi nadie ha conseguido sentir la grandeza del momento histórico que aquella enorme crisis representa.

La Europa occidental, temblorosa ante la irradiación del nuevo eslavismo paga una culpa añeja y formidable. Durante muchos años se desinteresó de la barbarie rusa; peor todavía: fué cómplice de ella, y ayudó con su dinero al sostenimiento de un régimen inicuo y feroz. Dejó de vibrar, en un sentimiento de conciudadanía civil, con la épica lucha de los que arrancaban a los zares la patria cautiva para integrarla precisamente en la propia solidaridad libre de Occidente. Los zares, llenos de sangre, nimbados de crimen, eran recibidos en las capitales de la llamada civilización como antiguos triunfadores; y sólo una minoría de espíritus noblemente irritados elevaban, junto con la protesta violentamente acallada, un grito fraterno hacia el pueblo lejano que sufría martirio por su libertad. Nuestro Occidente había enseñado a Oriente el camino de esa libertad; y luego ¡renegaba de sus discípulos y aclamaba a los déspotas! La revelación de las brutalidades y truculencias del zarismo era acogida en Occidente con indiferencia criminal, tal vez con cierta simpatía hacia aquel mismo poder abominable. Los que entonces callaron, los que toleraron la monstruosidad de aquellas barbaries, preventivas y represivas, ¿qué derecho tienen a indignarse hoy farisaicamente ante la vaga noticia del terrorismo maximalista?

Si el miedo de nuestro Occidente envuelve una expiación, el terror de las clases capitalistas y de las derechas políticas envuelve otra lección justiciera. El absolutismo de la vieja Rusia se mantuvo sobre la ignorancia y el embrutecimiento del pueblo. Si trató siempre de eternizar en la primitiva bestialidad a aquellas masas, ya sometidas al influjo de una religión idolátrica, supersticiosa y grosera, ¿cómo podría quejarse hoy de que la bestia hostigada, encadenada, apaleada, saltase finalmente sobre el cuerpo caído del domador que la torturó? Para protestar hay que tener derecho a la protesta. Unicamente los que hemos sabido atravesar, ecuánimes, el lapso de historia que nos tocó vivir, podemos juzgar libremente los valores morales de las crisis colectivas.

Sólo hay dos maneras de gobernar: Primera, por un estado que se acomode a la evolución y al crecimiento de su pueblo. Segunda, por un estado que dificulte, más o menos violentamente, la ascensión del pueblo hacia su plena conciencia. Cuando un estado se opone a que su nación crezca, puede asegurarse que será arrollado por el movimiento nacional en cuanto se llegue al coeficiente de máxima resistencia. Todo estado consciente de su deber y de su interés ha de capacitar al pueblo para que pueda sustituirle. Tal es la ley de vida en las relaciones entre pueblo y estado.

Y ¿qué es una revolución? Es el movimiento sustitutivo de la evolución, cuando ésta es interrumpida por los poderes ciegos. Es el aceleramiento repentino de la evolución. Es un fenómeno natural en la elasticidad de las masas, oprimidas por el peso de poderes ajenos a su propia energía.

¿En qué condiciones ha tenido que realizarse la revolución rusa? Ha tenido que ser la improvisación mesiánica de un ideal en una masa inhábil para contenerlo y darle forma. Grandes masas rurales, no contrastadas por núcleos poderosos de ciudadanía directriz, han pasado, "per saltum", desde la servidumbre espiritual y material a una utópica democracia, a una inverosímil posesión de sí mismas. Y ¿cuáles han sido las oligarquías espirituales que han operado sobre esas masas. Como en toda revolución, esos elementos han sido de dos clases: primera, los atemperados, los gradualistas o evolucionistas, de tipo girondino, más intelectuales que sentimentales, con cierta tiradez de espíritu, dispuestos a dejarse conducir por los resortes insospechados de la historia, y vacilantes en presencia de la propia responsabilidad que sobre sus hombros caía. Segunda, los grandes animadores, los enérgicos, los optimistas, de tipo jacobino insufladores del alma ausente en la grey alborotada, en la multitud ebria de vino nuevo. Hay una innegable grandeza en esos visionarios que trastornan las leyes trabajosamente inducidos por los viejos historiadores.

La revolución rusa, como la francesa, ha caído al fin en manos de esos improvisadores. Y cuando a nuestros ojos se desarrolla ese gigantesco experimento, ¿qué valen las griterías escandalizadas de gente sin autoridad para juzgar sentimentalidades que están más allá de su escala, estática e ideales que están por encima de su conciencia menguada y rudimentaria?

Nuestro Occidente ha mostrado, en forma demasiado burda, su voluntad de desfigurar y hacer odiosa la revolución rusa. La primera sospecha que, a cualquier espíritu libre ha debido causar la conducta de la entente victoriosa respecto a la Rusia maximalista, ha sido el afán explícito de dificultar el conocimiento exacto de aquella renovación. El Occidente victorioso no se ha limitado a interponer un muro entre los dos grupos de humanidad, sino que ha propagado, sin comprobación ni contraste, mil absurdas calumnias para herir la sensibilidad ineducada de todos los vulgos, altos y bajos. Desde la comunidad de las mujeres hasta la estatua de Judas Iscariote, desde la renovación del mito de Herodes con el supuesto exterminio de los niños como represalia de guerra civil, hasta la sustitución de los nombres personales por números, ¿cuántos absurdos y ridículos inventos no han corrido por las páginas de los periódicos noticieriles, generalmente abiertos al servicio de todas las causas viejas, y reacios al ideal, como buenos esclavos del misoneísmo público?

Pero el odio occidental ha llegado a la intervención armada y al fomento de la reacción militar contra el nuevo régimen de Rusia. Esos Koltchak, esos Denikin, esos Yudenich, esos seudogobiernos de Siberia y del Don; esa desgraciada expedición de Arcángel, afortunadamente fracasada; esa simpatía por el germanista finlandés Mannerkein; esos anuncios reiterados y siempre fallidos de ocupación de Petrogrado y Moscú, y, sobre todo, esa desatentada y ruin persecución internacional de los rezagados ejemplares del revolucionario ruso, llevada en España hasta la responsabilidad homicida del "Manuel Calvo", ¿qué representan sino la vergonzosa nostalgia de la "otra" tiranía rusa, la de los Alejandros y Nicolases, la cual no tenía otra virtud de irradiación peligrosamente ejemplar que la omnipotencia de los poderes sobre los pueblos?

Allá, tras el muro de leyendas sangrientas, tras la frontera de odio y miedo, la nueva Rusia prosigue su bárbara adolescencia del pueblo libre; y sólo las aristarquías del espíritu la entrevén con ojos de simpático afecto sufriendo con ella, pero admirando la heroica ascensión. En la pasada guerra lucharon tres grupos humanos, caracterizados por lo que llamaríamos los tres "husos esféricos" de nuestra Europa. Rusia, tipo oriental, inferior en cultura y civilización, fué vencida por Alemania, tipo central, que representaba la superioridad de la cultura; y Alemania fué vencida por Inglaterra y Francia, tipos occidentales que representaban la superioridad de la civilización, el apogeo del ciclo revolucionario del tercer estado. Pero Rusia, por el impulso progresivo de su revolución, puede contrarrestar poderosamente el impulso regresivo de la victoria; su revolución representará, probablemente, el inicio de la incorporación del cuarto estado en la integralidad de la ciudadanía y del poder, hasta hoy incompleta. Y será, por ello, un valor enorme de civilización.

En cuanto a su dictadura interior, propia de todas las revoluciones, es puramente medial; es el instrumento natural del tránsito, de la inmensa renovación. Todo parlamento formado sobre la base de una sociedad desigualmente constituída, cimentada en la propiedad capitalista, carece de aptitud para crear una sociedad nueva. Ello no necesita demostración filosófica. En cuanto a su demostración histórica, basta recordar el desarrollo de la revolución francesa y de sus órganos sucesivos, cada vez más dictatoriales: Juego de Pelota, Constituyente, Legislativa, Convención, Club de los Jacobinos, Hotel de Ville... Pero ésta es materia demasiado fecunda y sugestiva para ser tratada con tanta rapidez.

La revolución rusa, como la francesa, sigue su curso luchando contra todo el mundo; contra Europa, contra América, contra gran parte de la propia Rusia, tan llena de Vendées y de Bretañas. Lector: si hubieses vivido en los días en que la Francia de 1792 luchaba contra Austria, Prusia, Inglaterra, España, Saboya y parte da la misma Francia, ¿qué campeonato ideal hubieses escogido? ¿Cuáles hubieran sido tús águilas, teniendo el sentido de la presciencia histórica, el astibo soberano del porvenir? Aun conociendo la truculencia de los setembristas, la bárbara borrachera del Terror, ¿hubieras combatido de buena gana en las filas de aquel general Ricardos, que en el Boulon propugnaba por las futuras barbaries del Terror fernandista? En aquellos días, el hombre más alto de la especie, fué un alemán; y al ver a su patria vencida en la jornada de Valmy, que preludiaba el lejano desastre de Friedland, supo sobreponerse al sentido patriótico; supo comprender, asombrado, que presenciaba el nacimiento de un mundo nuevo. Y ese testigo irrcusable se llamaba Goethe.

Gabriel ALOMAR

DE ESPAÑA

LA CUESTION FERROVIARIA

A PROPOSITO DEL AUMENTO DE TARIFAS

El autor de este artículo hace estas dos importantes afirmaciones que el público debe conocer y meditar:

1o. Directores, accionistas y obligacionistas perciben el 45 por 100 de la recaudación total por transporte ferroviario.

2o. La organización de los obreros ferroviarios asegura que si se suprimiesen todos los directores de empresas y todos los consejos de administración, ella podría garantizar al público el perfecto funcionamiento del servicio de ferrocarriles.

En documento oficial y público, firmado por representantes de los consejos de administración y directores de las más importantes empresas de ferrocarriles de nuestro país, se ha pretendido demostrar, con aportación de cifras, que la situación económica por que atraviesa la industria ferroviaria impone, como solución, el nuevo aumento de tarifas en un 35 por 100.

MANIOBRA INDIGNA

El informe y las actuaciones posteriores del llamado "personal superior" de las compañías de ferrocarriles advierte la presencia de agentes perturbadores en todo el personal ferroviario. A la organización ferroviaria, a la Federacion nacional, que hace más de once meses dirigió a las empresas determinadas reclamaciones de mejora económica para el personal, nada contestaron en general; pero al informar al público, los consejeros de administración y directores consignan en millones lo que representa como mayor gasto los aumentos pedidos, y declaran justo y necesario que sean aumentados los medios económicos del personal, porque los actuales son insuficientes, considerada la enorme carestía de la vida.

Pero—y he aquí la insinuante y directa idea de perturbación y agitación del personal—las compañías, que comprenden la necesidad, no podrán atenderla si antes el gobierno español no autoriza el aumento de tarifas reclamado. Y la perturbación y agitación se organiza y desenvuelve, haciendo que el personal firme documentos dirigidos al gobierno en demanda de que las tarifas se aumenten y movilizando al personal de oficinas, muy particularmente, para que, en aparatosas manifestaciones, hagan acto de presencia en "el palacio de la presidencia", y "con el objeto de resolver el asunto que tienen planteado las compañías sobre la elevación de precios de sus tarifas." Y para que los efectos de la servil sugestión sea de mayor eficacia, se añade, como justificación de la solicitud de aumento en las tarifas, que es con el fin de que las compañías puedan "dar cumplida satisfacción a las justas peticiones que le tiene hechas su personal."

Lo que hacemos público entre comillas está recogido de una convocatoria dirigida el 29 de diciembre al personal, circulada entre el de oficinas preponderantemente, y hecha en papel de la compañía de M. Z. A., y con útiles de reproducción de la propia empresa.

LA EMPRESA ORGANIZA LA HUELGA.

Estamos, pues, frente a torpes habilidades de presión sobre el personal de las empresas ferroviarias para reproducir la comedia en que actuaron los ferroviarios cuando se concedió el primer aumento de tarifas. Y estamos—porque la especie se ha hecho circular—frente a amenazas de huelga ferroviaria fácil de realizar, según cuentan, porque será organizada por los propios directores de las empresas, si no se otorga el aumento de tarifas reclamado.

Eficaz colaborador de esta artificiosa agitación proletaria, en defensa de intereses de clase capitalista, es el gobierno. En resumen, con menor intensidad, porque pasadas experiencias aleccionaron a los trabajadores ferroviarios, se reproducen los mismos fenómenos de indigna explotación de la necesidad económica de las clases obreras del ferrocarril, para terminar despreciando esta necesidad una vez conseguido, a su amparo, el fortalecimiento económico del negocio del transporte. ¡Y aun hay hombres del trabajo ferroviario que, de grado o por fuerza, se someten a burla tan desconsiderada y esclavitud tan indigna!

Nosotros, no.

COMPLICES DEL CAPITALISMO

Esos que ahora reclaman aumentos de tarifas, ni moral ni materialmente tienen derecho a invocar, como justificación de sus demandas, la necesidad de que den las compañías cumplida satisfacción a las justas peticiones que le tiene hechas el personal. Porque mienten cuando lo afirman. Mienten, porque ellos no han hecho reclamaciones. Ni de ellas hablan, especificándolas. Ni para ellos procuran garantías de concesiones. Ellos no piden más que la defensa del interés capitalista ferroviario, gravando las tarifas en un 35 por 100. La verdad es ésta.

Quien ha reclamado mejoras concretas para el personal es la Federación de ferroviarios. Quien procura garantías de concesión es aquel organismo. Y él es quien ha notificado las peticiones a las empresas, por sus apoderados especiales, y una vez cumplidos todos los requisitos que la ley impone para otorgar el derecho a reclamar y el de ser atendidos.

Por el gobierno se ha pretendido ya establecer conexiones entre nuestras demandas a las empresas y las de éstas al poder público para mejorar económicamente la industria ferroviaria. Se ha querido confundir nuestro interés de clase explotada con el de la clase capitalista, pidiendo aplazásemos nuestra solución a la de las empresas en relación con el país. Se ha querido, con una habilidad pronto comprendida, que actuásemos como fuerza obrera en defensa de intereses capitalistas que, por ignorancia del proletariado, tienen demasiado poder para imponérsenos a todos. Pero nos hemos negado a confusiones tan desnaturalizadas y burdas.

LA ACTITUD DE LOS FERROVIARIOS.

La organización ferroviaria mantiene su necesidad de mejorar económicamente, necesidad que las compañías reconocen de modo público. La organización ferroviaria espera que la necesidad reconocida se atienda. El problema económico que este hecho plantea a la clase capitalista es problema que resolverán compañías y gobierno, este último atento al interés nacional. Y los ferroviarios organizados, como ciudadanos de su país, conservan su independencia y su personalidad para proponer mejores soluciones que las de aumentos de tarifas, si a esta solución como única se pretende llegar.

Y la organización ferroviaria dirá al país, si se pretendiese atolondrarle con huelgas para defender el interés privilegiado del capitalismo, realizadas con las fuerzas proletarias, que, incautado el poder público del ferrocarril, garantizará el servicio ferroviario contra los directores de empresas y consejos de administración convertidos en agentes perturbadores, y, a estas alturas, en organizadores de huelgas ferroviarias generales. Que ellos organicen las de su clase: accionistas y obligacionistas. Que sean ésos los que se declaren en huelga, abandonando el único trabajo que realizan: percibir el 45 por 100 de la recaudación total por transporte ferroviario. Que con estos cientos de millones anuales podrá mejorarse la condición económica del personal y perfeccionarse el transporte.

Y dirá también la organización que soluciones de interés nacional se imponen, que no son precisamente las que se reclaman.

Daniel ANGUIANO.

EL REJUVENECIMIENTO DE CHINA

La presión de las codicias japonesas. — Gobernantes que se venden. — Los comerciantes y los estudiantes. — La huelga general y el boicot a los productos japoneses. — El primer triunfo de la "Joven China"

De las naciones a quienes la victoria ha ensoberbecido, despertando sus ambiciones y sus apetitos más innobles, una de las más características es el Japón. El imperio del sol naciente aspira a quedarse con extensiones enormes de terreno en Mongolia, en la Mandchuria, en China...

Pero la desgracia y la intensificación de la injusticia por los poderosos ennoblecen a las víctimas, las dignifican y las elevan.

La conducta del Japón, entre otras causas, está determinando un rejuvenecimiento consolador en la gran república china.

Las infinitas y sangrientas revoluciones dinásticas de China habían dejado intacta constantemente la estructura social del país. Pero el período revolucionario, que comprende las dos últimas décadas, llegó ya más a lo hondo. En China, especialmente en el Oeste, se había formado un capitalismo que exigió la adaptación del régimen tradicional del país a los nuevos modos que superponen la dominación económica a la dominación de castas. La política de puerta abierta, las concesiones y esferas de influencia, cada vez mayores, determinaron un movimiento contra la explotación, por los extranjeros, de las riquezas del país, movimiento que llevaba consigo el de capacitación del mismo país para explotar por sí mismo sus propias riquezas, sin entregarse a la avidez de los extraños. Esto, y no otra cosa, fué el famoso movimiento boxer a "T'ung meng Hwey" (Asociación de las ligas unidas), que luego se transformó en el "Kuo-min Tang" (partido popular). Desgraciadamente, en estos movimientos tomaron los reaccionarios una parte importante. Sin embargo, tras los días sombríos de 1915, quedó firme una pequeña sección del partido popular, que tomó entonces el nombre de Joven China, y prosiguió su acción verdadera y sanamente revolucionaria. Esta pequeña sección es la que ha estado constantemente frente a otros miembros del partido popular, que, en cuanto llegaron al poder, se vendieron al capitalismo nipón, entregándole, a cambio de grandes cantidades de dinero, la intervención económica del país.

Muchos comerciantes chinos, arruinados por las depredaciones de las camarillas militaristas de Pekín, se unieron a los estudiantes y fundaron asociaciones secretas, que pronto se difundieron por Pekín, Nankín, Hankow y Tien-Tsin. Estas asociaciones de la Joven China fueron las que promovieron una vivísima campaña de oposición al gobierno para que no se firmara el tratado de paz, denunciando al pueblo que los gobernantes impúdicos habían vendido previamente el Shantung a la ambición japonesa. Su éxito fué formidable.

El 4 de mayo último, más de 3.000 estudiantes hicieron en Pekín una gran manifestación ante la residencia de Tsao-Ju-Lin, ministro de comunicaciones, pidiendo la dimisión del ministerio de traidores. Se encarceló a los principales agitadores; pero los comerciantes secundaron inmediatamente el movimiento, declarando el boicot a todos los productos japoneses. Tres días después, el pueblo todo de Pekín conmemoraba el aniversario del ultimátum japonés a China con una huelga general contra el gobierno, contra la política militarista y exigiendo que se libertara a los estudiantes encarcelados. Esto último se consiguió; no obstante, los mítines violentos se sucedían sin interrupción.

El presidente, inepto, hizo que aumentara el descontento con una disposición en que condenaba la acción de los estudiantes y aplaudía la labor de los ministros traidores. Las provincias respondieron con ardor a Pekín. En Shanghai, 12.000 estudiantes realizaron una huelga de protesta, y el boicot a los productos japoneses se generalizó. El gobierno empezó una represión brutal. En junio, solamente en Pekín había encarcelados más de 1.000 estudiantes. Hacia el 7 de junio, las principales ciudades del país respondían con una huelga general, sostenida por los estudiantes y los comerciantes. Talleres, fábricas y comercios se cerraron. La actividad de los centros industriales cesó. Los tipógrafos se unieron todos con entusiasmo al magno movimiento, durante el cual, dicho sea en honor del pueblo chino, las vidas y los bienes de los extranjeros fueron escrupulosamente respetados. Los descargadores de los muelles ("coolies") se negaron igualmente a descargar los barcos japoneses.

El resultado fué que el presidente aceptara la dimisión del odiado Tsao-Ju-Lin, de Lu-Tsung-Yu, cómplice de éste, y de Chang-Tsung-Hsiang, que había sido el instrumento de las negociaciones chinojaponesas en que se habían garantizado al Japón las concesiones.

ACCION SOCIAL

INSTITUTO DE ORIENTACION PROFESIONAL DE BARCELONA

Trátase de una institución patrocinada por la diputación y el ayuntamiento de Barcelona para lograr la preparación profesional del obrero. La junta mixta, provincial y municipal, que la rige se compone del presidente de la diputación y el alcalde, de dos diputados provinciales y dos concejales, los directores de la asesoría técnica de la comisión de cultura del ayuntamiento y del museo social, y de otros vocales electivos.

El instituto está asesorado por un consejo técnico, y tiene una oficina especial del trabajo, que se compone de secciones de información, de estadística, médica y antropométrica y de psicología.

La misión del instituto, según la define su director, consiste en lo siguiente:

a) Estudiar ponderadamente el actual estado de los oficios, artes e industrias ciudadanas, para hacer la orientación colectiva de la población escolar;

b) Practicar la orientación profesional individual;

c) Ejercer la acción de patronato sobre los aprendices de la ciudad, y

d) Practicar estudios de investigación y síntesis de carácter antropométrico y mental o psicológico en aplicación a los fines del instituto.

Bajo dos aspectos puede ser considerada la orientación, finalidad primordial de la institución a la que todas las demás están supeditadas: el individual, y el colectivo. Aquél consiste en inclinar el ánimo de los niños, al salir de la escuela, hacia las ocupaciones que estén más en relación con sus aptitudes. El colectivo tiene por objeto estudiar el conjunto de los oficios, a fin de conocer las necesidades de la economía ciudadana, logrando con ello encaminar los futuros obreros hacia las ocupaciones más necesitadas de desarrollo y alejarlos de las que se extinguen o están amenazadas de desaparición.

Este conjunto de tareas obliga a la práctica de trabajos de carácter informativo, estadístico y de laboratorio, con ocasión de los cuales podrán llevarse a la práctica interesantes investigaciones y ensayos psicofísicos en observación de la capacidad de trabajo de los obreros, de la fatiga profesional y de los sistemas de organización científica del trabajo, algunos de ellos muy convenientes a las industrias.

LA LEGISLACION OBRERA EN FRANCIA

Se hace extensiva a las enfermedades profesionales la ley sobre accidentes del trabajo.

La ley francesa sobre accidentes del trabajo del 25 de octubre de 1919, hace extensiva la legislación sobre las responsabilidades en materia de accidentes del trabajo a las enfermedades de origen profesional, y considera como tales ciertas afecciones agudas y crónicas, como el saturnismo y el hidrargirismo. Con objeto de prevenir las enfermedades profesionales y, por consiguiente, las cargas que acarrearía la extensión de la ley, los médicos deben declarar las enfermedades que figuran sobre una lista establecida por decreto, y de las cuales hayan tenido ocasión de comprobar la existencia.

La responsabilidad de las enfermedades profesionales incumbe proporcionalmente a los empleadores sucesivos, a no ser que alguno de ellos haya cometido una falta inexcusable, que hubiera podido tener una repercusión sobre la salud de la víctima o de sus allegados; en este caso, el tribunal puede aumentar su parte de responsabilidad.

Cuando un obrero abandona una explotación reglamentada, el empleador es responsable de las enfermedades que pudieran afectar al obrero por espacio de un año. La responsabilidad decrece en razón del tiempo transcurrido entre la salida del obrero y el momento en que se produce la incapacidad para el trabajo, con derecho a indemnización. Si el obrero, en ese momento, trabaja en otra industria reglamentada, el nuevo empleador sólo está obligado a pagar el suplemento de indemnización. El último de los empleadores responsables, frente a la víctima o sus allegados, está obligado al pago de la indemnización total, salvo en el caso de recurso contra los empleadores precedentes.

La responsabilidad termina para un jefe de empresa a partir del día en que declara que sus procedimientos de trabajo ya no comportan el empleo de sustancias capaces de provocar las enfermedades profesionales; desde ese momento, sólo es responsable de las afecciones que pudieran alcanzar a los obreros que empleaba antes de su declaración legal.

El soborno médico o farmacéutico en materia de accidentes del trabajo o de enfermedades profesionales, se castiga con una multa de 100 a 500 francos y con un encarcelamiento de tres días a tres meses. El obrero es libre de elegir su médico o su farmacéutico; la ley considera que esta libertad no es respetada por los que, mediante donaciones, promesas, adelantos sobre honorarios o remesas hechas a las víctimas, a sindicatos, jefes de empresas o a compañías de seguros, atrajeron o trataron de atraer las víctimas de accidentes o de enfermedades en una clínica, consultorio médico o farmacia.

MOVIMIENTO GREMIAL

FEDERACION OBRERA REGIONAL ARGENTINA

INFORMACION OFICIAL

SOBRE UNA PUBLICACION DE LA F. O. MOLINERA

Habiendo aparecido en los diarios de ayer una información que se atribuye al Consejo Federal de la Federación Obrera Molinera, recientemente elegido en una reunión de delegados de los molinos de la capital, en la cual se hacen ciertas apreciaciones sobre la invitación que pasaran al Consejo Federal de la F. O. R. A. a participar en ella, ésta secretaría cumple con el deber de dejar aclarado el punto transcribiendo íntegramente la nota que con tal motivo pasara a aquella entidad, dejando claramente sentadas las causas de su no concurrencia a la reunión citada.

"19 de febrero 1920. — Camarada Felipe E. Carbajal, secretario de la Federación Obrera Molinera, Chacabuco 484 y 686. Capital federal.

De nuestra estima:

En contestación a nuestra nota de fecha 13, he recibido la suya fechada hoy, por la cual comunica al Consejo Federal de la F. O. R. A. que esta noche se celebra una reunión de delegados, conforme a un pedido de este Consejo, a cuya efecto invita al secretario general y demás miembros de este C. F. a que concurran.

Debo hacer notar al camarada secretario de la F. O. Molinera que lo que había solicitado el Consejo Federal en su nota de fecha 13 no era una reunión de delegados, sino una asamblea general de asociados, la cual debía celebrarse el domingo 22. Dicha asamblea debía ser convocada conjuntamente por los C.C. F.F. de esa Federación y ésta.

Su nota de hoy no nos dice nada sobre esta proposición de la F. O. R. A. y sólo nos comunica que se efectuará una reunión de delegados esta noche a las 8.30.

Su respuesta, que, por otra parte era esperada por el C. F. hasta el lunes (véase nuestra nota de fecha 13) 16, no está encuadrada dentro de la proposición formulada en aquélla. Además, la fecha en que nos ha sido entregada, hoy, a las 11 a. m., para que concurra el Consejo Federal esta noche, no ha dado el tiempo necesario al C. Federal para volverse a reunir y resolver la actitud a asumir con motivo de su invitación.

Por último, le hago saber que el C. Federal, en su sesión del martes último, después de tomar nota de la falta de respuesta a la nuestra de fecha 13, acordó reunirse mañana a la noche para tratar definitivamente su actitud frente al problema que le ha creado la incidencia interna de la F. O. Molinera.

Sin más lo saluda cordialmente, por el Consejo Federal.

Firmado: S. Marotta, secretario general."

LA HUELGA DE CLASIFICADORES DE CEREALES

A pesar de llevar ya 23 días de huelga, los clasificadores de cereales de Santa Fe, adheridos a la F.O.R.A., mantienen unánimemente el movimiento. Las actividades del puerto de Santa Fe, por esta causa, están paralizadas. Los obreros estibadores, que tienen constituído un fuerte y disciplinado organismo sindical, prestan la más amplia solidaridad a los clasificadores. Los cerealistas, ante esta situación de fuerza, no tendrán más remedio que reconocer personalidad al sindicato de sus empleados, concediendo, además, las mejoras de toda índole que han solicitado.

ESTIBADORES DE CRESPO OTRO PATRON FIRMANTE

El movimiento de huelga que los obreros estibadores de Crespo declararan porque los cerealistas se negaron a conceder las mejoras pedidas, continúa firme. A los patrones firmantes, hay que agregar la casa Paguen, a la que el sindicato le proporcionó de inmediato personal, reanudándose las actividades. En las casas que se mantienen sin disposición para el arreglo, la ausencia de actividad es total, lo que les causa grandes perjuicios.

Según las informaciones recibidas en la secretaría de la F. O. R. A., el entusiasmo reinante entre los obreros en huelga es muy grande, y confían que dentro de pocos días habrán triunfado totalmente.

TRIUNFO DE LOS ESTIBADORES DE BASAVILBASO

La huelga que los estibadores de Basavilbaso produjeran por la negativa de las casas cerealistas a aceptar un pedido de aumento de salario y otras mejoras relacionadas con el trabajo, ha quedado solucionada, con un triunfo para los obreros. Este sindicato, de reciente constitución y adherido a la F. O. R. A., cuenta con la totalidad de los obreros del oficio del lugar. En los trabajos de constitución colaboraron los ferroviarios de la localidad, y en la solución del conflicto el delegado de los marítimos de Concepción del Uruguay, Teófilo Sayes.

LOS ESTIBADORES DE PERGAMINO ALCANZAN UN TRIUNFO

El sindicato de obreros estibadores de Pergamino, que forma parte integrante de la F. O. R. A., días pasados presentó un pliego de condiciones a los cerealistas, el que fué aceptado. Entre las condiciones obtenidas figura la de aumento en los salarios, colocándose los hombreadores en pesos 7, y los estibadores en 8.

PAPEROS DEL TANDIL — MEJORAS PEDIDAS

La Unión obrera de las colonias paperas del Tandil, que días pasados presentó un pedido de meojras a los propietarios de las colonias, se encuentra en huelga. Algunos patrones han aceptado ya el pedido. Como estos obreros son recién organizados, los obreros canteristas, que cuentan con una aguerrida organización y que son parte integrante de la F. O. R. A., les prestan toda su colaboración para que la lucha se desenvuelva sin mayores dificultades. Han lanzado un manifiesto explicativo de las causas de la huelga, en el cual, a la vez, transcriben el pliego de meoras presentado. Entre ellas figuran las siguientes: Reconocimiento del sindicato; abolición del trabajo a destajo; horario de sol a sol, dos horas de descanso a mediodía, y tres cuartos de hora para tomar mate a la mañana y a la tarde; se ocuparán obreros organizados en el sindicato y no se tomarán represalias con los que intervengan en el movimiento; salario mínimo de 5 pesos, y que la comida contenga substancias alimenticias, como ser: carne, tocino, etc.; el patrón deberá preparar un galpón o rancho adecuado para que pueda descansar el obrero en sus horas de descanso; los obreros deberán ser asegurados contra los infortunios del trabajo, y el sindicato reconoce como día festivo el 1o. de Mayo.

ESTIBADORES DE AYARZA — ESTADO DEL CONFLICTO

En Ayarza (F. C. O.) se encuentran en huelga los obreros estibadores, persiguiendo aumento en los jornales y las ocho horas de trabajo. Los cerealistas, confiados en que podrán vencer la resistencia de estos trabajadores, se niegan a conceder las mejoras solicitadas.

OBREROS TALABARTEROS Y ANEXOS

CONTINÚA LA HUELGA

El movimiento que tiene emprendido este gremio sigue con el mayor entusiasmo, a pesar de haber transcurrido hasta la fecha 50 días desde su comienzo. Se puede asegurar que el triunfo está descontado para los obreros, por cuanto la casi totalidad de éstos están trabajando en las casas que se han puesto en las condiciones del pliego presentado.

OBREROS ALBAÑILES

PERSISTE EL PARO — RESOLUCION SOLIDARIA

Mantiénese en forma invariable la huelga de este gremio.

En la asamblea celebrada el domingo último decidióse que todos aquellos que trabajan en las casas que se hallan en condiciones con la sociedad contribuyan voluntariamente con algún día de jornal por semana para procurar ayudar a los obreros en conflicto.

A las 3.30 p. m., en Estados Unidos 3545, celebran asamblea todos los días los obreros.

UNION OBRERA DEL AFIRMADO

NUEVO EMPRESARIO FIRMANTE

Prosiguen en huelga los obreros de este gremio pertenecientes a las casas en conflicto, que son las que siguen: Vetta, Solari y Cía., Cattáneo y Martini, Luis Brozzini e hijos, A. Guillermin, Miguel Crisella, Bianchi y Lascalea, y Zarditti y Hno.

Ayer firmó el pliego de condiciones la empresa Remigio y Martín Ochi y Barbieri.

Nos informan los huelguistas que la empresa Votta, Solari y Cía. rehúsase a abonar los salarios devengados de varios obreros, exigiéndoles para hacérselos efectivos la reanudación del trabajo.

Asimismo nos expresan que el ex miembro del comité de huelga, Justo L. González, se ocupa en sembrar la discordia entre los huelguistas, con propósitos, sin duda, inconfesables.

El tal González fué cobrador en la cuadrilla de Carlos H. Martini y malversó $ 24, de lo cobrado a los socios, no obstante percibir de la sociedad un jornal por las funciones que realizaba.

En consecuencia, la comisión de huelga pide a los obreros del gremio que no den crédito a los embustes de aquél.

OBREROS EBANISTAS

PROSECUCION DE LA HUELGA PARCIAL — NUEVOS TRIUNFOS

Ayer ha sido un día de verdadera actividad para los obreros ebanistas. Por la mañana, numerosas comisiones recorrieron los talleres que no habían aceptado el pliego de condiciones, a objeto de efectuar la vigilancia correspondiente en los mismos.

A las 8 de la mañana se realizó la asamblea anunciada, en el salón de la "XX Setiembre", la cual se vió concurridísima.

El secretario dió lectura de los pliegos llegados a la secretaría, de los patrones firmantes, que son los siguientes: Pezzimenti Pascual, Aquila Salvador, Vinokur David, Ferraro Francisco, López Manuel, Nauman Pablo, Dell'Orto Augusto, Rosello Matías, S. Ravinovich, Dubroski A., Monti Andrés, Alberti Vicente, Agosevich G., Massi Hnos., Martínez Manuel, L. Zigelman, David Tabaknik, Schanaider y Casey, Sigal y Chegorianski, Sneibrun Luis, Seveso y Carabelli, Salvador Rocca, Rascovski Jaime, Relijson Héctor, Reich Juan, Pomeranz y Parnis, Mazer Hnos., Minarelli Antonio, Lorenzini y Perretti, Giudice Salvador, Cogorno Juan, Grimpelz Samuel, Fuster Hnos., Ferrarese Francisco, Dubisarski Bernardo, De Martino y Zago, Caporale y Cía., Ciresa José, Colombo Andrés, A. J. Blanco, Bellini Juan, Bardet A., Aldorizio Gerardo, Kamitz y Memestein, Vago Félix, Malamud B., Mariani y Mauro, Selles Juan, Todesca Clemente, Strulski Samuel, Prebistero R., Finestra Emilio, E. San Miguel, Davis Soni, Gintole y Cía., Luchini Emilio, Suárez Félix, Marcovechio Nicolás, Galimberti y Cía. y Hnos. Mariano.

Todos los días los obreros en huelga se reunen, a las 8 a. m., en Alsina 2832.

COMITE SOCIALISTA DE ACCION

Hoy, a las 9 p. m., celebrará reunión la comisión provisoria de este comité, en el local Méjico 2070.

DE SAN NICOLÁS

CONFERENCIA GREMIAL REALIZADA

Aprovechando el paso por esta localidad del ciudadano Ibáñez, delegado de la F. O. R. A., la sociedad de obreros del puerto realizó una conferencia de propaganda, la que estuvo a cargo de aquél. Asistieron al acto 200 personas.

DE ROSARIO

EL CONFLICTO DE LOS ESTIBADORES — LOS CHAUFFEURS PARALIZAN EL TRABAJO — SE ANUNCIA UNA HUELGA GENERAL

ROSARIO, 23 — Continúa la huelga de estibadores del puerto, sin novedades. Las operaciones portuarias se hallan paralizadas. Hoy pararon los chauffeurs de plaza. El tráfico de automóviles esta tarde y noche fué casi nulo. Volvieron al trabajo los obreros veleros y jaboneros de la casa Acetune y Cía. La federación "quintista" trata de promover la huelga general para el 29 del corriente.

DE COMODORO RIVADAVIA

EN LA EXPLOTACION PETROLIFERA — CALDERAS DETERIORADAS OTRAS INFORMACIONES

COMODORO RIVADAVIA, 23 — Sigue firme la huelga en la explotación petrolífera. El jefe Muller se encuentra grave en el hospital, debido a un accidente. Créese que el buque petrolero no podrá cargar por encontrarse deterioradas las calderas de la destillería, ni destilar petróleo. Varios grupos más de calderas se encuentran sin poder trabajar. Es intolerable que el pueblo sufra las consecuencias de los caprichos del administrador. — Corresponsal.

EL CONFLICTO MARITIMO

DESEMBARCO DE LAS TRIPULACIONES DE LOS BARCO SDE MIHANOVICH — SE REANUDA EL TRABAJO EN DOS REMOLCADORES

De conformidad con lo que habíamos informado, ayer la empresa Mihanovich dió cumplimiento a su resolución de desembarcar las tripulaciones de sus barcos. Y conjuntamente con el personal subalterno, de acuerdo también con lo resuelto por la F. O. Marítima, la Unión de oficiales y la sociedad de capitanes, prácticos, baqueanos y patrones, bajaron a tierra los capitanes y oficiales de los mismos buques.

El desembarco se efectuó dentro del mayor orden, no obstante el despliegue de fuerzas habido.

Los personales desembarcados deberán cobrar hoy los haberes correspondientes a los días que, sin realizar operación alguna estuvieron a bordo.

En cuanto a la casa Gardella, dependerá de la resolución que tomen hoy los obreros constructores navales la continuación del conflicto.

Ha sido autorizado por la F. O. Marítima el trabajo en los remolcadores "Guayacán" y "Aguila", por haber expresado sus armadores que nada tienen que ver con la empresa Gardella.

—Hoy, a las 9 a. m., se reunirá el consejo de la F. O. Marítima conjuntamente con los representantes de las demás organizaciones de la marina.

En los mataderos de Liniers

EL LOCAUT PATRONAL — OBREROS QUE ADHIEREN AL CONFLICTO

El conflicto existente en los mataderos de Liniers, originado, como se sabe, por el locaut decretado por los patrones matarifes sigue en estado invariable.

Ayer algunos de los crumíros del establecimiento, que habían cobrado anteayer sus haberes, no volvieron al trabajo. Eso quiere decir que se han solidarizado con los obreros que están resistiendo el locaut patronal, comprendiendo, sin duda, la justicia de su causa.

Hoy, a las 3 p. m., en el local social, se reunirán los obreros.

La huelga en el mercado central de frutos

TENTATIVAS PATRONALES FRACASADAS

Continúa con decisión insuperable la huelga del personal de este establecimiento.

Todos los cálculos hechos por el directorio para destruir la solidaridad obrera han fracasado hasta ahora, pues ésta se hace sentir con más fuerza día a día.

Uno de los superiores, empeñado en tan triste tarea, no tuvo empacho en hacer servir de crumiro a uno de sus hijos.

A pesar de todo, los obreros manifiéstanse sumamente confiados en el triunfo de sus demandas, cuya justicia es indiscutible.

Hoy, a las 7 a. m., realizarán la asamblea acostumbrada.

CHAUFFEURS Y COCHEROS

SIGUE LA HUELGA

No se nota la más leve variante en la huelga que sostienen los chauffeurs y cocheros.

Especialmente los primeros, no experimentan el menor decaimiento del ánimo que los ha llevado a la lucha, razón por al que están convencidos de que han de triunfar en sus reclamaciones.

Como en algunos diarios apareció una noticia diciendo que los chauffeurs habían resuelto la vuelta al trabajo, estamos en condiciones de asegurar que tal resolución no ha sido tomada.

OBREROS TAQUEROS

LA HUELGA EN LA CASA MATIFOLL

El movimiento huelguista que sostiene el personal de esta casa continúa firmemente. Como se recordará, el conflicto fué provocado por el patrón, al no dar cumplimiento al pliego de condiciones que los obreros habían conquistado anteriormente.

A LOS OBREROS PELUQUEROS SOCIALISTAS

Los obreros peluqueros de filiación socialista están invitados a la asamblea que la sociedad del gremio realizará los días 24 y 26 del corriente, en Sui. pacha 74.

TRIBUNALES

LA MORALIDAD DE LAS EMPRESAS CAPITALISTAS

EL FRIGORIFICO "ARMOUR" Y LAS LEYES DEL PAIS

FUNDADO ALEGATO JURIDICO DEL DOCTOR SANCHEZ VIAMONTE

El conocido abogado del foro platense, doctor Carlos Sánchez Viamonte, preconizando la causa del señor Domingo Picone, ex empleado del frigorífico "Armour", ha presentado al juez federal un interesante escrito, del cual creemos oportuno transcribir algunos conceptos.

El hecho de que se trata es de una meridiana claridad: el señor Picone fué despedido del frigorífico sin el aviso previo que exige la ley, y sin otra causa que la falta de trabajo. Amparado en el código de comercio (art. 157) entabla demanda contra la empresa, requiriendo de ésta el pago de un mes de sueldo y la indemnización que le corresponden legalmente.

"Debiera terminar aquí este escrito — dice el abogado patrocinante — pero una circunstancia de particular significación social y jurídica le dará mayor amplitud y relieve a los ojos de V. S. y de la opinión pública, que también juzga." Y continúa:

"La empresa Armour, como la casi totalidad de las entidades que giran capital extranjero en nuestro país, realiza el comercio con un criterio de lucro particular tan exclusivo y absorbente, que llega a veces hasta el desdén ostensible por las leyes nacionales que rigen y reglamentan, como una de las ramas más importantes del derecho público, la actividad económica interna y externa de la República Argentina.

No es de extrañar, pues, que la empresa Armour, sobreponiendo su interés privado al interés social concretado en la ley, burle las disposiciones del código de comercio que, como el art. 157 citado, garantizan a los obreros una relativa compensación del daño que les causa su separación de empleos que proporcionan, precariamente, medios de subsistencia.

Todo aspirante a un empleo en la empresa Armour es obligado, como condición previa para su aceptación efectiva, a suscribir un documento redactado textualmente así: "Declaro aceptar cualquier resolución que la administración tome a mi respecto, sea la suspensión o la separación del puesto que me confía, renunciando desde este momento a todo reclamo, inclusive al mes de sueldo que determina el art. 157 del código de comercio".

El documento en cuestión, que se comenta por sí solo, constituye una notoria inmoralidad, a más de ser un acto eminentemente antijurídico. El obrero que lo suscribe carece de la libertad necesaria para que el acto tenga validez, desde que el verdadero concepto de la libertad en la función jurídico-social se halla por encima del sofisma demostrativo con que los fuertes pretenden justificar la iniquidad de sus expoliaciones.

La libertad es una realidad subjetiva y no existe en un espíritu presionado por la urgencia impostergable de la necesidad de vivir.

En vano se argüirá con los viejos argumentos del derecho liberal que, sin tener en cuenta la desigualdad de condiciones creada artificiosamente por el abuso de la fuerza consolidada a través del tiempo entre el patrón y el obrero, pretende hacer ley de la voluntad de las partes manifestada en el contrato.

"Voluntad de las partes", dicen ingenuamente los optimistas del derecho liberal, olvidando que, en el contrato de trabajo, la ley ha sido hasta hoy la voluntad de una de las partes: la voluntad del patrón. En nuestro caso, ello resulta con una evidencia insuperable, dados los términos del documento transcripto que comportan una verdadera claudicación de la personalidad humana.

Aceptar el obrero, por adelantado, cualquiera resolución que el patrón tome a su respecto; renunciando, también, por adelantado, a reclamar de ella, implica renunciar a la igualdad civil, a todas las garantías inalienables que la sociedad le ofrece o parece ofrecerle, en una palabra: resignarse a ser víctima de la injusticia y del abuso.

Admitiendo que yo hubiera obrado con libertad al firmar la renuncia de un derecho que me acuerda la ley, ¿puede esa renuncia desligar a la empresa del cumplimiento de una obligación que contrajo con el estado? ¿Es acaso renunciable una obligación impuesta por la ley?

No, señor juez, y este simple razonamiento basta para demostrar irrefutablemente que no son renunciables disposiciones de órden público como las del código de comercio. (Art. 19 y 21 del código civil).

Si en la época en que se dictó el código — bien distinta de ésta — era explicable, casi natural, el abuso extensivo ejercido por los patrones sobre sus obreros, ello resulta hoy un verdadero sarcasmo, porque tiene lugar en el seno mismo de nuestra civilización americana, que enorgullece y hasta ha dado lugar a la afirmación de que entre nosotros no existe cuestión social.

Acostumbrados al palabrerío insustancial de la politiquería, vamos que, dando reducidos a servir de teatro para un debate declamatorio, que en nada práctico se traduce. Pero es ya tiempo de esclarecer las cuestiones vitales a la luz de la extricta verdad y honestidad rigurosa, dejando de lado las mojigaterías con que se simula moralidad ofendida y los desplantes en que se repliega el espíritu ancestral de nuestros gauchos.

La empresa Armour se burla de nuestras viejas leyes en cuanto ellas tienen de protectoras para el obrero, en momentos en que se reúnen congresos internacionales del trabajo en Estados Unidos, que es su país de origen, y en que todos los pueblos del mundo reconocen la justicia de un nuevo derecho más adecuado a las exigencias del siglo, y estoy seguro de que esa empresa extranjera hará también la farsa de defender a la patria argentina y la bandera azul y blanca frente a los avances proletarios.

Anteriormente, he demostrado, de una manera que me permito creer irrefutable, la nulidad de la renuncia de mis derechos que firmé bajo la presión extorsiva de la empresa y, aun cuando nada necesito agregar como argumento jurídico, quiero demostrar a V. S. hasta qué punto es, además de inmoral, insolente la actitud de estos capitalistas extranjeros, cuya influencia invasora estamos obligados a detener.

En todos los países civilizados, la legislación del trabajo es casi idéntica, porque los principios doctrinarios que la informan son unánimemente admitidos. No quiero fatigar a V. S. con un examen de la legislación comparada, pero habrá de permitirme que me refiera a la ley de trabajo española, proyectada por el prestigioso instituto de reformas sociales, cuyos artículos 20 y 29, respectivamente, establecen: "Es nulo todo pacto que limite en daño de cualquiera de las partes el ejercicio de los derechos civiles o políticos". "No será válida la renuncia hecha por el obrero, antes o después de la celebración del contrato, de las indemnizaciones a que tenga derecho por accidentes en el trabajo, perjuicios ocasionados por incumplimiento del contrato o despido de la obra".

El escrito del doctor Sánchez Viamonte termina fijando en trescientos cuarenta pesos la suma que la empresa del Armour deberá pagar, en concepto del mes de sueldo y de la indemnización devengados por el empleado despedido.

Como habrá podido apreciarse, los fundamentos aducidos por el abogado de la demanda constituyen una valiosa pieza jurídica; pero confesemos que, ante todo, se trata de un documento de lo que podríamos llamar "justicia nueva", que, lenta pero firmemente, se va abriendo camino hacia los estrados de los jueces para imponer a sus fallos un espíritu más humano, siquiera sea en desdoro de los arcáicos códigos inmutables.

FEDERACION UNIVERSITARIA DE LA PLATA

En la sesión última de la C. D. de esta entidad, el presidente, señor Sonmariva, dió cuenta de que el miércoles próximo llegarán a esa ciudad sus colegas de Córdoba y Santa Fe, que tienen mandato imperativo de votar la huelga general universitaria por tiempo indeterminado, hasta tanto se solucione el conflicto de la universidad de La Plata. Esta declaración huelguística — ya indudable — se adoptará el 29 del corriente en un teatro de aquella ciudad.

Seguidamente, la C. D. de la Federación aprobó el texto del manifiesto anunciado, que será suscrito por todos los afiliados.

Por último, se acordó nombrar una delegación para que asista, con carácter oficial, a la recepción de los restos de Rodó, en Montevideo.

INSTRUCCION PUBLICA Y POPULAR

ENSEÑANZA ESPECIAL

Escuela nacional de artes — En el local de esta escuela, calle J. E. Uriburu 960, está abierta la inscripción gratuita a los cursos de primer año, que funcionarán desde el 1o. de marzo, de 2 a 5 para señoritas, y de 7.30 a 10.30 para varones, comprendiendo: dibujo, perspectiva, anatomía artística e historia del arte.

Condiciones: 14 años de edad y 4o. grado aprobado.

Horas de inscripción: todos los días, de 3 a 5 p. m.

UNIVERSITARIAS

Facultad de ciencias médicas — Durante el corriente año escolar serán dictados los cursos libres completos siguientes:

Anatomía descriptiva, doctor F. Rophille; microbiología, doctor S. Mazza; semiología y propedéutica, doctores C. Bonorino Udaondo y A. Vitón; clínica otorino laringológica, doctor A. E. Zambrini; clínica quirúrgica, doctor A. F. Celesia; clínica ginecológica, doctores T. Piccardo, O. L. Bottaro Cirio; clínica pediátrica y puericultura, doctores F. Schweizer, J. C. Navarro y G. Sisto; clínica obstétrica, doctores J. B. González y A. Peralta Ramos; clínica médica, doctores P. Escudero y R. A. Bullrich; clínica dermatosifilográfica, doctor N. V. Greco; patología médica, doctores L. J. Facio y E. Goyena; ortopedia, doctor R. Rivarola; higiene, M. V. Carbonell; técnica de prótesis (1er. año), señora J. U. Carrea; odontología (3o.), señor C. Durante Avellanal; física biológica (doctorado en farmacia), señor J. A. Wilcken.

Los alumnos, al inscribirse en los cursos a que correspondan estas asignaturas, deberán optar por éstos o por los dictados por los respectivos profesores titulares.

El día 28 del corriente quedará cerrada la inscripción para el examen de ingreso a las distintas escuelas de la facultad.

Estos exámenes darán principio el día 5 de marzo próximo.

ENSEÑANZA SECUNDARIA

Escuela normal número 3 — El doctor Etchegaray iniciará hoy, a las 3.30 de la tarde, el reconocimiento médico de las alumnas que ingresen a primer año, continuando los sábados y martes.

Escuela normal número 8 — Rioja 1042 — Hoy, a las 8 de la mañana, comenzarán los exámenes previos y complementarios del curso normal y del colegio incorporado, y a las 2 de la tarde los del departamento de aplicación.

El 27 del corriente, a las 8 a. m., tendrá lugar el examen de concurso a que se somete a los alumnos que han aprobado el 6o. grado sin alcanzar los promedios exigidos.

La inscripción en ambos departamentos se efectuará el 27 y 28 de éste, entre 8 y 12 de la mañana.

Escuela normal número 9 — Continúa la inscripción de alumnas que han pertenecido a esta escuela. Puede hacerse de 9 a 11 de la mañana, siguiendo este horario:

Hoy, cuarto año; mañana, 25, tercer año; el día 26, segundo año, y primero el día 27.

ENSEÑANZA PROFESIONAL

Escuela profesional nocturna — Mercedes 314 — Recordamos que hoy, de 7 a 9 p. m., comenzará la inscripción para los diversos cursos de este establecimiento.

Escuela profesional número 3—Sáenz Peña 1173 — La inscripción en esta escuela permanecerá abierta hasta el 28 del corriente. Las horas habilitadas son de 2 a 4 de la tarde.

VARIAS

Asociación amigos de la educación— Hoy martes 24, a las 7.30 de la noche, comenzará, en las escuelas Presidente Roca y Nicolás Avellaneda, Libertad 581 y Talcahuano 678, respectivamente, la inscripción para los siguientes cursos nocturnos:

Inglés, contabilidad, aritmética, francés, taquigrafía, máquina de escribir, ortografía, redacción, caligrafía, telegrafía, corte y confección, bordados en blanco, bordados a máquina, encajes, repujado, pintura a pluma, flores, dibujo del natural, dibujo lineal, perspectiva, dibujo ornamental, confección de sombreros, trabajos en lana, corsés, solfeo, piano, violín, armonía, castellano para extranjeros de origen inglés, ingreso al nacional, 5o. y 6o. grados de las escuelas primarias y primeros auxilios.

La secretaría funcionará todas las noches, de 7.30 a 9.30.

Cooperación y mutualismo

SOCIEDAD DE SOCORROS MUTUOS "ORDENANZAS UNIDOS"

La C. D. de esta institución ha dado a la publicidad el movimiento habido en el transcurso del 5o. ejercicio de ésta, correspondiente al año ppdo.

De la memoria extractamos los siguientes datos:

"El número de órdenes de asistencia expedidas por la secretaría, fué de 653, divididas como sigue: Socios activos, 497 para asistirse en los consultorios y 58 para ser atendidos a domicilio. Socios protegidos, 79 a consultorio y 19 a domicilio.

Los señores médicos han realizado en total 1.354 visitas, divididas en la forma siguiente:

Socios activos, en consultorio	922
Socios activos, a domicilio	263
Socios protegidos, en consultorio	127
Socios protegidos, a domicilio	42
Total	1.354

En estas cifras se hallan comprendidas las operaciones simples, servicio de odontología, curaciones especiales, aplicaciones de inyecciones y radiografía.

DE VILLAGUAY

HUELGA SOLUCIONADA

Después de varios días de huelga, han vuelto a reanudar sus tareas los obreros del establecimiento panaderil del señor Giacomino, consiguiendo las mejoras solicitadas.

Háblase entre los obreros del gremio de la constitución de un sindicato para defender sus derechos, pues hay casos en que sus obreros trabajan doce y hasta catorce horas consecutivas.

ENFERMEDADES SECRETAS Y SANGRE



Las Píldoras Lambert son de una eficacia rápida para las enfermedades de las vías urinarias, como ser: gonorrea, estrechez.
ELIXIR VEGETAL LAMBERT — Es un verdadero purificador de la sangre, destruyendo completamente todas las impurezas del organismo. Precio: Cada caja de píldoras, $ 5 m/n. Elixir, $ 4.50.
En venta en las farmacias y droguerías: Defensa 215, Corrientes 719, Callao 702, Piedras 154, Defensa 192, Garay 1054, Rivadavia 745, Sarmiento 581, Sarmiento 1562, Sarmiento 589, Corrientes 2000. En Rosario: Droguería Aguila, San Martín 865. Depósito general en Buenos Aires: calle BERMEJO 524 — FEDERICO PIZZO.



CALIDAD SUPERIOR
EL CALZADO
"WALK-OVER"
Es siempre de más alta calidad
WALK-OVER SHOE Cº.
225 FLORIDA 227

Para atender el servicio médico, se ha invertido la suma de $ 3.050 m|n que sobre el total de $ 9.359.49, importe de los gastos generales del año transcurrido, representa el 32 por ciento.

Las farmacias sociales, han atendido y despachado en el presente ejercicio 1.387 recetas, divididas así: para socios activos, 886 simples y 322 específicos; para socios protegidos, 153 simples y 26 específicos, por un total de $ 2.680.29 m|n. que agregados a los $ 3.050 abonados por concepto de honorarios médicos, nos da la suma de $ 5.730.20 m|n, o sea el 61 o|o de los gastos totales.

Por análisis, baños medicinales y masajes, se ha abonado la suma de pesos 65 m|n.

El ejercicio de 1919 ha sido, en lo que se refiere a finanzas, el de mayor movimiento, y su resultado el más satisfactorio, pues se cierra el presente período con un saldo a favor de pesos 3.675.89 m|n, suma esta no igualada hasta la fecha."

El 29 del corriente, a las 2 p. m., en Avenida de Mayo 567, realizará asamblea general para tratar la orden del día siguiente:

1o.—Lectura del acta anterior.

2o.—Lectura y aprobación de la memoria y balance anual.

3o—Proposición del aumento de la cuota social.

4o.—Elección de la C. D.

5o.—Pedido de reconsideración al proyecto pro-panteón.

6o.—Pedido de modificación de los artículos 56 y 76 de los estatutos.

7o.—Comunicación a la asamblea de un proyecto de la comisión de biblioteca, de creación de una escuela social.

MUNICIPALES

EL ESTACIONAMIENTO DE VENDEDORES AMBULANTES

La intendencia se ha dirigido a la jefatura de policía solicitándole quiera disponer que, por intermedio de quien corresponda, se impida el estacionamiento de vendedores ambulantes que, sin permiso alguno, se localizan en diversos parajes en jurisdicción de las secciones 1a. y 3a. de policía, hechos que dificultan la libre circulación de peatones, ocasionando los consiguientes perjuicios.

CHAPAS OFICIALES LETRA (G)

Se ha dado un decreto por el cual se dispone que, desde el presente, no se otorgarán chapas de letra "G" (gratis) a colocarse en automóviles, sino cuando sean ellas solicitadas por los ministerios nacionales, jefatura de policía u otra autoridad similar, para uso de los vehículos destinados exclusivamente al servicio de sus respectivas reparticiones y siempre que atiendan un servicio público que pueda requerir, con serio motivo, un privilegio de esa naturaleza.

EL TRANSITO DE HACIENDA

La intendencia se ha dirigido a la jefatura de policía solicitando se prohiba el tránsito de hacienda en los días de lluvia por el terraplén de la avenida Coronel Roca desde Lacarra hasta avenida Sáenz, debiendo ser conducida por el puente de la Noria la que se saca de los mataderos de Liniers con destino a los frigoríficos existentes en la provincia de Buenos Aires.

VENTA DE FIDEOS

La intendencia ha solicitado la venta, en las ferias francas, de los fideos que se fabrican en la penitenciaría nacional quedando facultada la superintendencia de mercados para subvenir a todo lo relativa a la venta de dicha mercadería.

ALUMBRADO PUBLICO

La intendencia ha aprobado la instalación de una lámpara eléctrica en la calle Cullen entre Pacheco y Colodrero Villa Urquiza.

En igual forma se ha autorizado la instalación de alumbrado eléctrico en la calle Colombres entre Rivadavia y San Carlos.

—Se ha autorizado la instalación de alumbrado eléctrico en los siguientes puntos: Acoyte entre Neuquén y Bogotá: Rioja entre Belgrano y Venezuela: Colombres entre Agrelo y Méjico; Aráoz entre Juncal y French, entre Santa Fe y Arenales y entre French y Las Heras; avenida Nacional y Cuenca, y Yapeyú entre Rivadavia y San Carlos.

NOTICIAS VARIAS

MINISTERIO DE RELACIONES EXTERIORES

Ha sido dada a publicidad la circular informativa del movimiento en el ministerio de relaciones exteriores durante el mes de enero ppdo.

GESTION DEL CONSUL ARGENTINO EN NORFOLK

El ministerio de hacienda ha aprobado la gestión del cónsul de Norfolk quien obtuvo la promesa de los agentes marítimos de que en los buques carboneros con destino a nuestro país se reservaría el sobrante de bodegas o capacidad disponible en otras partes para cargar mercaderías generales o encomiendas.

HOLANDA Y LA LIGA DE LAS NACIONES

El representante de Holanda ha hecho saber al ministro de relaciones exteriores que el proyecto de adhesión de ese país a la liga de las naciones ha sido sometido a la consideración de los Estados Generales.

ADHESION DE CHECOESLOVAQUIA Y HAITI A LA CONVENCION DE GINEBRA

El ministro de Suiza en nuestro país, doctor Pury, ha comunicado a la cancillería que el gobierno de Checoeslovaquia ha expresado deseos de adherirse a la convención de Ginebra.

—La república de Haití ha quedado definitivamente adherida a la misma convención.

REMESAS DE ORO

De Norte América anuncian un embarque para Buenos Aires de 2.500.000 dólares, y otro próximo de 15.500.000 para la América del Sur. Con éstas, las exportaciones de oro para el mismo destino sumarán cerca de 48.000.000 de dólares.

PAGO DE CUPONES

El crédito público retiró de la tesorería general 250.000 pesos, con destino al pago de cupones presentados con atraso al cobro.

TESORERIA GENERAL

La tesorería hizo ayer los siguientes pagos:

Giros al interior por sueldos a escuelas, colegios, universidad de Córdoba y juzgados, 600.000 pesos; gastos de 1919 de la intendencia de guerra, 168.000; sueldos atrasados de correos, 100.000; jornales para intendencia de marina, 70.000; jornales de la defensa agrícola, 50.000; consejo de educación, 20.000.

CAMARA DE LA BOLSA DE COMERCIO

Nuevo presidente — Ha sido nombrado presidente de la cámara de la Bolsa de comercio el señor Miles A. Pasman, en reemplazo del doctor Julio Peña, quien renunció por razones de salud.

EXPORTACION DE AZUCAR

El ministerio de relaciones exteriores ha comunicado a los diplomáticos argentinos que el ministerio de hacienda autorizará la exportación de pequeñas cantidades de azúcar para uso personal de los mismos.

ALGODON CHAQUEÑO EN LIVERPOOL

A raíz de las gestiones iniciadas por las sociedades agrícolas y ganaderas del Chaco ante el ministro de relaciones exteriores, aquéllas enviarán a Liverpool, consignada a la casa Stowell y Cía., una partida de 20 fardos de fibra de algodón.

PRODUCCION DE PETROLEO

Los pozos fiscales de los yacimientos petrolíferos de Comodoro Rivadavia han producido durante el día 20 la cantidad de 534 metros cúbicos de combustible.

POLICIA DE LOS TERRITORIOS

El jefe de policía del Chaco, señor Obligado, ha informado al ministerio del interior que, por inconvenientes surgidos en Catamarca, han llegado a ésta sólo 119 de los 200 hombres que se contrataron para la policía de territorios.

Asambleas y reuniones

En la Capital

PARTIDO SOCIALISTA

Sección 1a. (Vélez Sársfield) — San Nicolás 301. Asamblea hoy martes, a las 8.30 p. m. O. del D.: A. B. C., mov. de socios, renovación de la C. A., cargos a la secretaría, asuntos electorales.

Sección 1a. (Liniers) — Asamblea en segunda convocatoria hoy, a las 8.30 p. m. O. del D.: A. B. C., socios nuevos, informe de dos delegaciones, reforma de los estatutos de la biblioteca, asunto de un afiliado.

Sección 3a. — La asamblea que debía realizarse hoy ha sido postergada para otra fecha, debido a la conferencia de propaganda que tendrá lugar en el cruce de las calles Alvarado y Santa María.

Sección 7a. (Caballito Norte) — Espinosa 805. Asamblea el jueves, a las 8.30 p. m. O. del D.: A. B. C., mov. de afiliados, asunto local, integración del comité electoral, varios.

Se encarece a los afiliados asistencia y puntualidad.

—Se pide a los que no están al corriente con la tesorería, lo hagan de inmediato; de lo contrario serán dados de baja. Unica advertencia.

Centro "Maximino González" — Saujil 40. Realizará asamblea el jueves, a las 8.30 p. m. O. del D.: continuación de la anterior.

Centro Socialista Femenino — Río de Janeiro 724. Asamblea mañana miércoles, a las 4 p. m. O. del D.: A. B. C., mov. de socias, campaña electoral, varios.

AGRUPACIONES VARIAS

Centro "Luz y Vida" — Buines 816. Asamblea en segunda convocatoria hoy martes, a las 8.30 p. m. O. del D.: A. B. C., mov. de socios, varios.

Después de las 9 p. m. se sesionará con el número de socios presente.

VELADAS Y CONFERENCIAS

Comité independiente "Hijos del Trabajo" (sección 8a.) — Realizará una función artística y conferencia mañana, a las 8.45 p. m., en el cine Don Juan de Garay, calle Garay 2477, cuyo beneficio se destinará por mitades a la caja social y al sostén de la viuda e hijos del malogrado compañero Roberto Cristina.

Será desarrollado el siguiente programa:

1a. parte — La Internacional, por la orquesta; "El vagabundo y el bandido" notable cinta en 35 partes; "Conferencia contra la mujer", monólogo cómico por Sebastián González; "La Internacional" (letra de Bunge), cantada por el barítono Miguel Mamone.

2a. parte — La Marsellesa; "Riqueza y miseria", notable cinta filmada por la comisión electoral del Partido Socialista; conferencia a cargo del concejal Francisco Cúneo; biógrafo.

3a. parte — Hijo del Pueblo; "¡La horda!", poesía recitada por su autora, Juana M. Begino; ""La jornada del hogar", cinedrama en 5 actos por Alfred Vitman.

Precio de las localidades: palcos, $ 2.50; plateas y tertulias, 0.50. Se expenden en la secretaría, Constitución 2425.

En la provincia de Buenos Aires

PARTIDO SOCIALISTA

San Nicolás — Asamblea extraordinaria hoy, a las 8.30 de la noche. O. del D.: A. C., informe de la comisión investigadora, propaganda electoral, constitución de comisiones para pegar carteles.

Tigre (sección Las Conchas) — El comité electoral se reunirá hoy martes, a las 8.30 p. m., en el local Romero 1326, para tratar asuntos referentes a la presente campaña de propaganda.

Se invita especialmente al delegado del Centro de la sección Islas.

San Martín — Asamblea hoy martes, a las 8.30 p. m., en Juárez 396. O. del D.: A. B. C., campaña electoral, nombramiento de dos miembros para integrar la C. A., varios.

Notas: Después de media hora se sesionará con el número que concurra. En esta asamblea se designará las comisiones para salir a pegar manifiestos.

Villa Dominico — El Centro Socialista efectuará asamblea el jueves, a las 8 p. m. O. del D.: A. C., reintegración de la comisión, varios.

Quilmes — Realizará asamblea (continuación de la anterior) hoy martes, a las 8 p. m., a fin de considerar los siguientes puntos de la orden del día que quedaron por tratar: balance, mov. de socios, asunto de un afiliado, informe del movimiento del Centro por el secretario general, renovación total de la C. A.

Villa Porvenir (Avellaneda) — La comisión investigadora nombrada en la última asamblea del Centro Socialista se reunirá mañana, a las 7.30 p. m., en el local del mismo.

Se invita a concurrir a esta reunión a las partes acusada y acusadora y a los miembros de la comisión de fiesta, los que deberán traer el libro de actas.

Bernal — Asamblea hoy martes, a las 8.30 p. m. O. del D.: A. B., renovación de la C. A., mov. de socios, campaña electoral.

Diversas

INTERIOR

Lomas de Zamora — Se cita a los afiliados de este Centro a concurrir hoy al local social para salir a fijar carteles, a las 9 p. m., rogándoles sean puntuales.

DEPORTES

FOOTBALL

RESULTADO DE UNA FUSION

Después de diversas gestiones, se ha formalizado la fusión de los clubs Tracción y Tráfico, que estaban constituídos por elementos que pertenecen a cada una de esas secciones del ferrocarril Central Argentino.

En la asamblea especial realizada el viernes último se procedió a formalizar las bases de la unión de ambas entidades, quedando constituído el club F. C. C. A. A. C., que contará con el apoyo moral y material de la empresa ferroviaria.

La primera comisión directiva se formará con ocho representantes de cada uno de los clubs que entran en la fusión, debiendo procederse a la distribución de los cargos, dentro de la misma, en la primera sesión que realicen.

Habrá de construirse una gran cancha de balompié, varias de tennis y otros deportes, en un amplio terreno de la empresa que estará próximo a esta capital, iniciándose los trabajos inmediatamente.

Formarán parte de la institución aquellos empleados de la empresa que lo deseen y que pertenezcan a la primera sección, es decir, hasta Baradero. Esto permitirá al F. C. C. Argentino poseer un excelente plantel de jugadores, con los cuales puede hacer una buena figura en la intermedia de la A. A. de Football, en la que va a militar ya este año.

El club pedestre San Martín, que posee un buen plantel de aficionados a este deporte, también se incorporará al F. C. C. Argentino, dándole de entrada la valiosa cooperación de sus elementos.

LOS URUGUAYOS Y LAS OLIMPIADAS SUDAMERICANAS

Aproximándose las olimpiadas sudamericanas, la Federación Atlética remitió al consejo de administración la siguiente nota:

"Excelentísimo señor presidente del consejo de administración, doctor don Feliciano Viera. — Excelentísimo señor: La Federación Atlética del Uruguay ha resuelto presentarse ante el honorable consejo, exponiendo: Que en el mes de abril próximo se realizará en Chile la segunda olimpiada sudamericana de atletismo de acuerdo con lo resuelto en el pasado año en que se efectuó en Montevideo. Que el Uruguay, iniciador, conjuntamente con Chile, de esas justas del deporte debe estar representado en la olimpiada de este año, porque con ello cumple un compromiso de honor en el que, por otra parte, se desempeñará en forma altamente satisfactoria, dados sus progresos en la materia. Que es menester, por otra parte, ofrecer el estímulo de esos grandes torneos internacionales a atletas que dedican permanentemente sus energías y entusiasmos al cuidado de su entrenamiento y al mejoramiento de sus condiciones. Que las justas de la índole que nos ocupa son motivo de estrechamiento de relaciones entre pueblos hermanos y, finalmente, que se encuadran dentro de la general aspiración moderna de fomentar en forma principalísima el desarrollo de la cultura física. En consecuencia, solicitamos de ese honorable consejo conceda a la Federación Atlética del Uruguay una subvención de cuatro mil pesos con objeto de sufragar los gastos de viaje y estada que se ocasionarán con motivo de ese torneo. La Federación Atlética del Uruguay hace notar que no se ha dirigido a la comisión nacional de educación física por constarle que no dispone de la cantidad necesaria. Esperamos que ese honorable consejo, compenetrado de la justicia de nuestra solicitud, accederá a ella con la urgencia del caso. Nos es grato saludar al excelentísimo señor presidente y demás miembros de ese honorable consejo con la consideración más distinguida. — F. Ghigliani, presidente; F. Alfredo De Munno, secretario."

En conocimiento de ello, el consejo envió el mensaje y proyecto que transcribimos en seguida:

"Honorable asamblea general: La Federación Atlética del Uruguay ha solicitado, en la nota cuya copia autenticada se acompaña, una subvención de cuatro mil pesos con objeto de sufragar todos los gastos de viaje y estada que se ocasionarán con motivo de realizarse en Chile la segunda olimpiada suadmericana de atletismo, de acuerdo con lo resuelto en Montevideo el año próximo pasado, en ocasión de la aquí realizada.

El consejo nacional de administración estima conveniente facilitar la concurrencia del país al certamen referido, no sólo porque le corresponde, conjuntamente con Chile, el mérito de ser iniciador sino también porque estas justas del deporte tienden a despertar un justo interés por el desarrollo de la cultura física que preocupa y debe preocupar una preferente atención de nuestro espíritu.

Es por eso que envía a conocimiento de vuestra honorabilidad, incluyéndolo entre los asuntos que deben ser considerados como urgentes, el adjunto proyecto de ley que autoriza al consejo nacional de administración para disponer, con ese objeto, de la cantidad de cuatro mil pesos, que serán tomados de rentas generales.

Aprovecha esta oportunidad para presentar a vuestra honorabilidad las protestas de su más alta consideración. — Feliciano Viera, Rodolfo Mezzera.

Proyecto de ley. — El senado y cámara de representantes de la República Oriental del Uruguay, reunidos en asamblea general, etc., decretan:

Artículo 1o. Autoríbase al consejo nacional de administración para disponer de la cantidad de cuatro mil pesos, que se tomarán de rentas generales, para contribuir a los gastos que la Federación A. del Uruguay deba realizar con motivo de la segunda olimpiada sudamericana de atletismo, que tendrá lugar próximamente en Chile.

Art. 2o. Comuníquese.

LA VISITA DE BOCA JUNIORS A ROSARIO

Como lo hemos anunciado hace pocos días, Boca Juniors tiene la intención de retribuir la visita que en el transcurso de la temporada pasada le hiciera Belgrano de aquella ciudad.

Según nuestros informes, el primer cuadro de la institución boquense partirá el sábado próximo para jugar el domingo por la tarde.

LOS ASCENSOS A LA DIVISION INTERMEDIA

De acuerdo con la última resolución del consejo superior, ocho clubs han sido ascendidos para actuar en la división intermedia.

Han sido favorecidos con esta resolución Argentinos de Bánfield, Sportivo Suizo, Liniers, C. G. B. A., Adrogué, San Martín, Sportivo Coghland y Centenario.

Llegan, pues, a la división inmediata superior estimulados por la Asociación, y en premio a la labor deportiva desplegada por sus respectivas comisiones. Ahora depende de ellos el saber mantenerse en esa división y proseguir desarrollando todo el entusiasmo de que son capaces para poder llegar a la división privilegiada.

CLUB DE GIMNASIA Y ESGRIMA

La liberación de ingreso. — Todos los años, el club de Gimnasia y Esgrima de esta capital, con el propósito de facilitar el ingreso de nuevos asociados y favorecer a muchos a quienes tal cuota implicaría una erogación de importancia retira durante el término de un mes el derecho de entrada al club.

Aprovechando tal franquicia, hecha efectiva este año en el mes de enero han ingresado al club de Gimnasia y Esgrima, novecientos nuevos asociados que vienen a engrosar considerablemente las filas de la vieja y meritoria institución.

LOS CAMPEONATOS SUECOS

Sus resultados

Damos a continuación los resultados de los campeonatos atléticos celebrados últimamente:

Cien metros, Steen, 10 segundos siete décimas.

Doscientos metros, Sandstrom, 22 s 4 décimas.

Cuatrocientos metros, Engdahl, 43 s 5 décimas.

Ochocientos metros, Lundgreen, 4 minutos 3 segundos y 7 décimas.

Cinco mil metros, Backmann, 14 m 15 segundos.

Diez mil metros, Backmann, 31 m 55 segundos.

Marathon, Wohlin, 2 h. 40 m. 16 s.

Ciento diez m., vallas, Hultin, 15 s 5 décimas.

Cuatrocientos m., vallas, Norling, 56 segundos y 2 décimas.

Cuatro por ciento, relevos, Hellas, 43 segundos y 5 décimas.

Cuatro por cuatrocientos, relevos Gota, 3 m. 29 s. y 2 décimas.

Saltos: altura con impulso, E. Kelund, 193 m.

Longitud con impulso, Peterson, 7.30 metros.

Con pértiga, Hogstrom, 3.76 m.

Triple salto, Janssom, 14.74 m.

Lanzamientos: peso (ambas manos) B. Jamssom, 25.49 m.

Jabalina, estilo clásico (ambas manos), H. Lillier, 106.74 m.

Disco (ambas manos), Zallhagen 80.61 metros.

TORNEO ATLETICO

El domingo 29 del corriente realizará el club Bilz un gran torneo atlético en el field del club Palermo, Soler y Humboldt, en el que se desarrollará el siguiente programa:

Carrras de 100, 400, 800 y 1.600 metros de la corbata, del cigarrillo, de postas, de jinetes, tres piernas, retroceso, carretilla, embolsados y marcha pie; partido de pelota a mano y a pala, partidos de tennis dobles e individual, y finalmente un partido de football entre el tercer cuadro del club Bilz y el de igual categoría del club Lutz Ferrando y Cía.

NATACION

Festival del club Gimnasia y Esgrima

El domingo, por la tarde, en la pileta que el club nombrado posee en Palermo, llevóse a cabo el concurso interno de natación, para el cual se habían inscripto un crecido número de socios.

Lo más interesante de la reunión lo constituía la pueba denominada de la media hora, que fué ganada en espléndida forma por el aficionado Richieri, con 1.197 metros; segundo A. Anschultz, con 1.140, y tercero, A. Montbum, con 1.100.

Publicamos a continuación los resultados de los distintos concursos llevados a efecto:

Un largo de pileta para niños menores de 15 años que hubieran hecho el aprendizaje durante la presente temporada: Primero, J. Trillo; segundo, J. Carmone.

Un largo de pileta, etilo libre, para menores de 15 años (30 metros): Primero, G. Benítez; segundo, L. del Castillo.

Un largo de pileta, estilo libre, para todo nadador, 30 metros: Primero, S. Stifanicie; segundo, B. Benítez Cruz.

Dos largos de pileta, estilo libre, para nadadores que no hubieran ganado primeros premios, 60 metros: Primero V. Rosa; segundo, L. Vizcaya.

Carrera de postas, por equipos: Primeros, M. Benítez Cruz, M. Rojil, E. Zúñiga y J. Bertain; segundos, L. Vizcaya, V. Rosa, A. Husner y L. Garne.

Cuatro largos de pileta, estilo libre Primero. S. Stipanicie; segundo, M. Benítez Cruz.

Salto de corrección para menores: Primero, E. Aguilar; segundo, H. Cattaruzza.

Salto de corrección para mayores: Primero, B. Harriague; segundo, C. Leoncio Juárez.

Caza del pato, para menores: Primero, H. Cattaruzza; segundo, J. M. Rosell.

En el "pluging" resultó vencedor el aficionado M. Rojil, y segundo, L. Vizcaya.

AUTOMOVILISMO

Las grandes pruebas europeas

Ya están anunciadas dos de las pruebas automovilísticas más clásicas en Europa: la vuelta a Francia y la Torga Florio.

La vuelta a Francia, automovilista organizada por el diario "L'Auto", se celebrará del 1 al 24 de marzo de 1920. Tendrá esta prueba carácter de gran turismo y es reservada para coches livianos de tipo comercial.

La cilindrada máxima será de tres litros, pudiendo cada constructor inscribir como máximum tres coches.

Las inscripciones se reciben en la redacción de "L'Auto" hasta el 15 de enero de 1920, a las doce de la noche.

Los derechos son:

Por un coche, 1.000 francos.

Por dos coches, 1.800 ídem.

Por tres coches, 2.500 ídem.

Las etapas, salvo variación que por causa de la mejor organización pudiera hacerse, comprenden:

1o. de marzo: París-Metz, 316 kilómetros; 2: Metz-Strasbourg, 152 k.; 3: Strasbourg-Belfort, 153 k.; 4: Belfort-Dijón, 174 k.; 5: Dijón-Lyon, 199 k.; 6: Lyon (descanso); 7: Lyon-Avignon, 222 k.; 8: Avignon-Niza, 283 k.; 9: Niza (descanso); 10: Niza-Marsella, 237 k.; 11: Marsella (descanso); 12: Marsella-Beziers, 248 k.; 13: Beziers-Toulouse, 184 k.; 14: Toulouse-Pau, 197 k.; 15: Pau-Bourdeaux, 196 k.; 16: Bourdeaux-Perigneux, 140 k.; 17: Perigneux-Limoges, 100 k.; 18: Limoges-Tours, 220 k.; 19: Tours-Nantes, 211 k.; 20: Nantes-Le Mans, 212 k.; 21: Le Mans (descanso); 22: Le Mans-Rouen, 282 k.; 23: Rouen-Boulogne, 180 k.; 24: Boulogne-París, 264 kilómetros.

También la Torga Florio, la disputada carrera que acaba de ganar una célebre marca francesa con Boillot, tiene ya su anuncio y su programa, que es el siguiente:

Primero: La Torga Florio, reservada a coches de tipo comercial y dividida en categorías, según la cilindrada.

Segundo: Copa Florio, creada en 1905, que será ganada por la casa que en el tiempo de siete años cuente con el mayor número de victorias.

Esta prueba se reserva a coches de cilindrada máxima a tres litros.

La Torga Florio se disputará sobre cuatro vueltas al circuito de Madonia (432 kilómetros), y la Copa sobre cinco vueltas (540 kilómetros).

Las dos pruebas se celebrarán el mismo día.

EL TIEMPO

El cielo se mantuvo ayer seminublado por la mañana y totalmente despejado durante la tarde. El sol alumbró por espacio de 11 horas y 10 minutos.

La temperatura varió de 19.3 a 26.2 grados centígrados, mínima y máxima registradas, respectivamente, a las 5.30 a. m. y 1.40 p. m.

El viento sopló de los rumbos NE. y E., alcanzando en ciertos momentos una velocidad extrema de 37 kilómetros por hora.

La presión atmosférica osciló entre 760.5 y 765 mm.

Anoche, a las 8, reinaba tiempo bueno en toda la república.

Durante las últimas 24 horas habían caído lluvias ligeras en las provincias del nordeste.

Prevalecían anoche vientos suaves y variables, predominando los de dirección este a norte.

La temperatura se elevó ayer nuevamente en toda la república. Por la noche estaba más o menos normal en las provincias del centro y norte y sobre la misma en el sur del país.

La presión atmosférica bajaba en todas partes, estando más alta en el este de Buenos Aires. En las regiones del sur seguían desarrollándose condiciones ciclónicas.

Pronóstico. — Probables lluvias ligeras en el sur de Buenos Aires y La Pampa, y tiempo bueno, con temperaturas más altas, en las demás provincias. Vientos suaves del este a nordeste en la región del río de la Plata.

SAN RUFINO
VENTA DE CASAS
SOLICITEN CATALOGO U. T. 788, Flores
Pergamino 53



CIGARRILLOS
La Razón
0.20 Y 0.30

JOSE MOMO
AGENCIA DE PERIODICOS Y REVISTAS
DE ITALIA Y ESPAÑA
Se aceptan suscripciones a cualquier punto. Por año: "L'Asino", $ 6 m|n; "Ugetti", $ 20; "La Critica Sociale", $ 12; "Socialista" de Madrid, $ 29; "Nuestra Palabra", $ 6. Se acepta a cuenta por semestre y trimestre.
Por cualquier pedido, dirigirse exclusivamente a JOSE MOMO, Méjico 2182, Buenos Aires. — Nota: El pago es adelantado. No se efectúa ningún envío sin recibir su correspondiente importe.

Todos

Sin excepción deben aprovechar las oportunidades que ofrece nuestra casa. Se le presenta la ocasión de adquirir buenos artículos y notablemente rebajados.

TRAJES hechos en muy buenos paños y confección excelente, desde . . . . . $ 29.--

TRAJES sobre medida, desde . . . $ 65.--

PANTALONES muy bien confeccionados y buenos forros, desde $ 7.50

CAMISAS en telas inmejorables y confección esmerada, desde . . . . . $ 3.50

SOMBREROS negros y de color, desde . . . $ 5.50

Daniel Buján
RIVADAVIA 2102, esq. RINCON

LOS PRECIOS

EN LOS DIVERSOS MERCADOS

CAMBIOS BANCARIOS

Pago en oro y a la vista

Banco de la Nación Argentina: Sobre Inglaterra, a 68 1|2; sobre Francia, a 13.16; sobre Amberes, a 12.80; sobre Alemania, a 85; sobre España, a 5.45; sobre Italia, a 17.15; sobre Estados Unidos y Perú, a 101.20; sobre Chile y Bolivia, a 69; sobre Portugal, a 3.60; sobre Montevideo, a 1|2 o|o a favor del tomador.

CAJA DE CONVERSION

Ley 3871: Saldo en caja, pesos oro sellado 318.022.687.285.

Ley 9480 (en las legaciones): saldo en caja, $ oro sellado 78.996.804.770. Total, $ oro 397.019.442.055.

Circulación general: $ 1.195.335.144.44 moneda nacional.

BOLSA DE COMERCIO

Títulos oficiales — Cotizaciones de ayer

Primera rueda — Cédula Hipotecaria Argentina, al contado: 29.000 a 85.20, 1000 a 85.10; total: 30.000. Id para hoy: 50.000 a 85.10, 64.000 a 85.20, 135.000 a 85.10; total: 249.000. Id fin de mes: 60.000 a 85.10. Id marzo 31: 55.000 a 85.10. Id abril 30: 73.800 a 85.10, 10.000 a 85.20, 97.000 a 85.10; total: 180.000. Id 2a. serie, al contado, 14.200 a 86. Id 4a. serie, al contado: 2000 a 88. Id. 5a. serie, al contado: 1400 a 85.30. Id para hoy: 47.000 a 85.30.

Cédulas nacionales serie K, para hoy: 62.000 a 76.80. Id abril 30: 60.000 a 77.

Province of. B. A., para hoy: 47.500 a 38.50. Id. fin de mes: 5000 a 38.80, 15.000 a 38.50; total: 20.000.

Crédito Argentino 1905, para hoy: 60.000 a 72.70. Id abril 30: 46.500 a 71. Id 1907, febrero 24: 3000 a 61.50. Id 1909, febrero 27: 9000 a 65, 20.000 a 64.50; total: 20.000. Id abril 30: 20.000 a 61, 10.000 a 60.50; total: 30.000. Id 1911, febrero 24: 2000 a 71.30.

Bonos Pavimentación (sem.), al contado: 1000 a 67, 13.000 a 66.50; total: 14.000. Id (trim.), para hoy: 6500 a 67.

Empréstito 1911, fin de mes: 75.000 a 54.70. Id marzo 31: 70.000 a 54.70. Id abril 30: 135.000 a 54.20.

Deuda B. A. 6 o|o, 1a. serie, para hoy: 3000 a 71.50.

Segunda rueda — Cédula Hipotecaria Argentina, para hoy: 187.000 a 85, 1000 a 85.10, 160.000 a 85. Id fin de mes: 21.500 a 85. Id marzo 31: 70.000 a 85. Id abril 30: 165.000 a 85. Id 1a. serie, para hoy: 13.200 a 86.70, 14.000 a 86.60. Id 3a. serie, para hoy: 8000 a 87. Id 4a. serie, para hoy: 13.700 a 88. Id. 5a. serie, para hoy: 5600 a 85.50, 43.000 a 85.30, 49.000 a 85. Id 6a. serie, para hoy: 22.500 a 88.50.

Crédito Argentino 1905, para hoy: 5000 a 72.50, 45.000 a 72. Id para hoy: 10.000 a 72.30. Id marzo 31: 20.000 a 70.80. Id abril 30: 50.000 a 70.20. Id 1907, febrero 25: 2400 a 61.50. Id 1900, mayo 15: 10.000 a 60.50.

Bonos pavimentación (trim.), para hoy: 15.200 a 67.50.

Empréstito 1911, para hoy: 55.000 a 55. Id marzo 31: 10.000 a 54.70. Id abril 30: 35.000 a 54.20.

MERCADO DE CEREALES

Por las estaciones y puntos que se indica, entraron ayer en plaza los siguientes productos:

Once — 11.341 bolsas trigo, 3425 id de maíz, 676 id de lino, 3456 id de avena, 129 id de cebada, 507 id de centeno, 1141 id de alpiste, 69 semilla de alfalfa, 1870 fardos pasto grandes, 1822 id chicos, 1179 bolsas harina, 886 id de porotos.

Brian — 16.544 bolsas trigo, 531 id de maíz, 1146 id de avena, 364 id de cebada.

Sola — 4609 bolsas trigo, 862 id de triguillo, 160 id de maíz, 3050 id de lino, 466 id de nabo, 235 id de cebada, 52 id de centeno, 515 semilla de alfalfa, 137 fardos pasto grandes.

Casa Amarilla — 2647 bolsas patatas.

Buenos Aires — 3649 bolsas trigo, 728 id de maíz, 840 id de avena.

Riachuelo — 2849 bolsas trigo, 791 id de maíz, 2287 id de lino, 603 id de avena.

Lacroze — 4949 bolsas maíz, 647 id de lino, 377 id de alpiste, 136 fardos pasto grandes.

Palermo — 1921 bolsas trigo, 1338 id de maíz, 268 id de lino, 165 id de nabo, 269 id de avena, 209 id de paja, 430 id de harina.

Retiro — 945 bolsas trigo, 2965 id de maíz, 2404 id de lino, 287 id de alpiste, 674 id de harina, 1131 id de patatas, 1073 id de maní.

Colegiales — 322 fardos pasto chicos, 170 bolsas patatas.

Lacroze — 493 bolsas harina.

Puerto — 2963 bolsas trigo, 2978 id de lino.

Totales generales:

Trigo, 44.812 bolsas; triguillo, 862; maíz, 13.987; lino, 13.255; s. de nabo, 631; avena, 6314; cebada, 748; centeno, 559; alpiste, 1905; semilla de alfalfa, 584; paja, 200 atados, pasto (f. g.), 2093; id chicos, 2144; harina, 2311 bolsas; patatas, 3948; porotos, 886; maní, 1073.

VENTAS DE AYER

Trigo candeal, a $ 15.70; id otras clases, de 13.50 a 15; id inferior, de 12.10 a 13.50; maíz colorado, a 7.50; id amarillo, de 5.80 a 6.95; id inferior, a 5; avena, de 7.50 a 8.40; lino, de 24 a 25.60; nabo, de 16 a 20.50; triguillo, a 8.50; centeno, a 9; semilla de alfalfa a 10; alpiste, de 16 a 18.50; cebada, de 8.10 a 10; maní, a 18.40.

En el mercado de pasto de la estación Caballito se vendió a los siguientes precios:

Pasto alfalfa fardo grande, 30 a 70 y fardo chico de 26 a 62; mercado fardo grande, de 32 a 54 los 1000 kilos.

CAMARA GREMIAL DE CEREALES

Precios oficiales de ayer:

Trigo — Barleta, consumo interno, a pesos 15.45; id. de pan, a 15.15; id. Bahía Blanca, a 14.95.

Avena — 47 kilos, dársena, a 8.10; id. Bahía Blanca, a 8.40.

Lino — 40|o, a 22.50.

Maíz — Amarillo, de 14 grados, exportación, a 6.55.

MERCADO DE CEREALES A TERMINO

Primera rueda — Trigo — Entrega en marzo, 1000 toneladas a 15.35, 15.40, 15.38, sobre dársena; entrega en abril, 800 toneladas a 15.40, 15.38, 15.39 y 15.40, sobre dársena.

Maíz — Entrega en mayo, 1000 toneladas a 7.50, sobre dársena.

Lino — Entrega en marzo, 7700 toneladas a 24.55, 24.60, 24.65, 24.70, 24.65, 24.60, 24.65, 24.63, 24.65, 24.68 y 24.65, sobre dársena; entrega en abril, 2100 toneladas a 23.70, 23.80, 23.75, 23.70 23.85, 23.90 y 23.85, sobre dársena.

Segunda rueda — Trigo — Entrega en marzo, 2200 toneladas a 15.47, 15.50, 15.51 y 15.55, sobre dársena; entrega en abril, 800 toneladas a 15.50, 15.55, sobre dársena; entrega en mayo, 1400 toneladas a 15.50, 15.52, 15.55, 15.60 y 15.58, sobre dársena.

Maíz — Entrega en abril, 400 toneladas a 6.80, sobre dársena; entrega en mayo, 600 toneladas, a 7.70, sobre dársena.

Lino — Entrega en marzo, 800 toneladas a 24.86, 24.90, 24.93, 24.95, 24.97, 24.95, 24.98 y 25, sobre dársena; entrega en abril, 1100 toneladas a 24, 24.05, 24.06, 24.10, 24.12 y 24.15, sobre dársena.

BOLSA DE ROSARIO

Precios oficiales registrados ayer en esta bolsa:

Trigo — Núm. 1, base 78 kilos, a pesos 14.90; núm. 2, base 70 kilos, a 14.30.

Lino — 4 o|o, a 23.80.

Maíz — $ 6.15.

MERCADO DE CEREALES A TERMINO DE ROSARIO

Maíz — Entrega en mayo, 3200 toneladas a 7.10, 7.20, 7.15, 7.19 y 7.20.

Lino — Entrega en abril, 500 toneladas a 23.10 y 23.05.

MERCADOS DE HACIENDA

LINIERS

Tanto las haciendas de consumo como las de frigorífico, pero con preferencia para los animales gordos y de buena clase, se cotizaron ayer a precios firmes.

Los frigoríficos pagaron alrededor de $ 0.32 la libra por las tropas de novillos gordos y especiales.

También para las tropas de cerdo hubo buena demanda e interés y los precios obtenidos fueron firmes.

La entrada en este mercado fué de 4969 cabezas, clasificadas en la siguiente forma: novillos 3304, vacas 1304, terneros 350, bueyes 11. Porcinos entraron 482.

Los precios corrientes de la mañana fueron los siguientes:

Novillos m|especiales para frigorífico, 205 a 220; id. m|gordos, de 186 a 198; id. gordos, de 165 a 180; id. generales de pesos 237 a 250; id. especiales, de para consumo, de 138 a 160; novillitos excepcionales, de 174 a 185; id. especiales, de 153 a 168; id. generales, de 99 a 147; vacas excepcionales, de 235 a 263; id. especiales, de 205 a 230; id. gordas, de 184 a 200; id. generales, de 102 a 177; vaquillonas excepcionales, de 172 a 175; id. especiales, de 152 a 166; id. generales, de 96 a 145; terneros excepcionales, de 120 a 130; id. especiales, de 104 a 116; id. gordos, de 88 a 98; id. generales, de 40 a 84; id. mamones, de 23 a 80.

Para porcinos los precios variaron entre pesos 0.50 y 0.61; especiales, de 0.65 a 0.70 el kilo.

MATANZA

Durante la mañana de ayer entraron en este mercado 13.164 animales lanares, habiéndose vendido durante la mañana 12.113 cabezas, adquiridas en la siguiente forma:

Compañía Sansinena 4039, Armour 1125, Wilson 1909, Swift 804, La Blanca 802, The Anglo 1237 y 2200 para los matarifes locales.

Los precios corrientes del día fueron los siguientes:

Capones para matadero, de pesos 25 a 27.40; id. para frigorífico, de 13.50 a 24; ovejas para matadero, de 12.50 a 27.50; borregos para frigorífico, de 10 a 14.50; id. para matadero, de 5.50 a 8; corderos para frigorífico, de 8 a 11.50; id. para matadero, de 4.80 a 7.30.

MERCADO CENTRAL DE FRUTOS

Ventas efectuadas ayer en las barracas y depósito particulares:

Lana cruza gruesa — Sud: 6500 kilos a pesos 11.60; 4200 a 10.50; 5000 a 10.20; 80.000 a 8, vieja.

Cruza mediana — Sur: 10.000 a pesos 13, vieja.

Pampa — Cruza mediana: 600 a pesos 16.

Cruza fina — Oeste: 2000 a pesos 19, 1500 a 17.

Rambouillet — Oeste: 3000 a pesos 13.

Cueros — Lana entera — Sud: 1200 kilos a pesos 1.35; 400 a 1.35; 100 a 1; Oeste: 1000 a 1.75; 500 a 1.05.

Id. cortos y pelados — Sud: 200 kilos a pesos 0.85; 3000 a 0.84; 1800 a 0.78; 1500 a 0.75; Oeste: 100 a 0.85; 500 a 0.80; 200 a 0.70; 150 a 0.50; Mendoza: 300 a 0.70.

Vacunos — Sud: 14 a pesos 19 los diez kilos; Oeste: 100 a 20; 50 a 20.

Salados — 100 cueros a 1.40 el kilo.

Becerros — 50 a pesos 25 los diez kilos; 100 a 24; 70 a 23; 3 a 23.

Nonatos — 30 a 22; 150 a 21; 40 a 20; 4 a 20.

Potros — 15 a pesos 13 cada uno; 50 a 13; 10 a 12.50; 50 a 10.

Cerda — 200 a pesos 12 los diez kilos; 100 a 11.50; 100 a 11; 2000 a 10.20.

Id. de vaca — 450 a pesos 9; 50 a 8.

Corderitos — 50 a pesos 4 la docena.

Corderos — 900 a pesos 0.90 el kilo; 200 a 0.85.

Borregos — 100 a pesos 0.80.

Criollos — 500 a pesos 1.50; 200 a 1.50.

Cabras — 800 cueros a pesos 55 los diez kilos; 200 a 1.50.

Liebres — 500 a 0.95 cada uno; 60 a 0.90.

Gatos monteses — 20 a pesos 2.

Zorros — 40 a pesos 14; 40 a 7.

Lana — Segunda esquila — 550 a pesos 13.

Cruza mediana borrega — Oeste: 1000 a pesos 14; Oeste: borrega cruza fina, 100 a 14.

Pampa — Cruza mediana borrega: 200 a pesos 14.

CAMARA COMERCIAL DE PATATAS

En el mercado de Casa Amarilla se cotizó ayer la patata bocha a precios que variaron de pesos 1 a 1.20 los diez kilos; y de 0.80 a 1.10 pesos la clase de Mar del Plata.

NAVEGACION

MAREA Y VIENTO

En el semáforo del Riachuelo durante el día de ayer se notaron las siguientes variaciones en la altura del agua:

A las 6 a. m., 21.8; 8 a. m., 21.4; 9 a. m., 21; 11 a. m., 20.4; 12 m., 20; 1 p. m., 19.8; 2 p. m., 19.4; 3 p. m., 19; 4 p. m., 18.8; 5 p. m., 19; 6 p. m., 19.8. De 6 a. m. a 10 a. m. sopló viento NE.; durante el resto del día, SE.

ENTRADAS Y SALIDAS DE VAPORES

Entradas

Francés Ceylán, de El Havre y escalas en la dársena norte, con pasajeros y carga general; inglés Tuscany, de la rada en el puerto nuevo, con carga; petrolero nacional Ministro Ezcurra, de Comodoro Rivadavia en la dársena sur, con pasajeros y carga general; alemán Turpin, de la rada en el dique 2, a completar carga.

Salidas

Francés Amiral S. de Lamornaix, del dique 3 para La Plata, a completar carga; inglés Lord Sefton, del puerto nuevo para la rada, con productos; inglés Almanzora, de la dársena norte para Southampton y escalas, con pasajeros y carga general; griego Nora Salcari, de la dársena norte para Alejandr, con productos; inglés Fraser River, del dique 2 para San Vicente, con productos; francés Fort de Sauville, del dique 4 para la rada; danés Natal, del puerto nuevo para la rada, con productos.

A entrar

Inglés Trompol, de la rada en el dique 2, a cargar; inglés Caithmes, de la rada en la dársena norte, a completar; inglés San Melito, de Tampico en el dock sur, con petróleo.

A salir

Inglés Kamerata, del dique 1 para Gonmont, con productos; francés Buda, de la dársena norte para Nantes, con productos; noruego Vela, del dique 1 para Cristiania, con productos; inglés Inveric, del dique 3 para Dublín, con productos; belga Bélgica, del dique 1 para La Plata, a completar carga; inglés Andes, de la dársena norte para Southampton y escalas, con pasajeros y carga general; ruso Baltica, de la dársena norte para Galveston, con cereales; inglés Magiestar, del puerto nuevo para Falmouth, con frutos; americano Lake Fagundus, del dique 2 para Boston, con frutos; belga President Bunge, del dique 3 para Amberes, con frutos.

PUERTO LA PLATA

Entraron en este puerto los vapores ingleses Darro y Shakespeare y el francés Amiral S. de Lamornaix.

DE LOS RIOS

Entrarán hoy los vapores Cabo Santa María y C. de Montevideo, de Montevideo. Saldrán hoy los vapores Cabo Santa María y C. de Montevideo, para Montevideo; Luna, para Carmelo, a las 8 a. m.

CHATAS A PIQUE

Tres chatas a remolque del vapor Bordelais, que venían cargadas con leña para el F. C. S., se fueron a pique dos, una entre los kilómetros 6 y 7 del canal sur y la otra en el kilómetro 3 del canal norte.

La situación en que se encuentran estas chatas no obstruye el tráfico de los canales.

VAPORES CON CORRESPONDENCIA

A distribuirse

El 25, de Gran Bretaña y Brasil, en el Highland Loch, con fechas hasta el 2 de febrero.

El 25, de Gran Bretaña, Francia, España, Portugal y Brasil, en el Deseado, con fechas hasta el 5 de febrero.

El 26, de Europa y Brasil, en el Gelria, con fechas hasta el 3 de febrero.

El 27, de Italia, Suiza, Francia, España, Portugal, Gran Bretaña y Brasil, en el Principessa Mafalda, con fechas hasta el 4 de febrero.

El 28, de Gran Bretaña, Francia, Portugal, España, Bélgica y Brasil, en el Avon, con fechas hasta el 10 de febrero.

A despacharse

Hoy, para Punta Arenas, en el Argentino, a la 1 p. m., sin alcance.

Hoy, para Europa y Brasil, en el Andes, a la 1 p. m., alcance a las 7 p. m.

Hoy, a las 8 a. m., en el Infanta Isabel de Borbón, para Europa (alcance 9.45 a. m.).

Mañana, a las 8 a. m., para Brasil y Europa, en el Darro, sin alcance.

El 26, a las 8 a. m., para Dinamarca, Suecia, Noruega, Francia, Bélgica y Gran Bretaña, en el Highland Glen, alcance a las 7 p. m.

El 26, para Brasil, Senegal y Europa, en el Tomaso di Savoia, a la 1 p. m., alcance a las 7 p. m.

El 27, para Senegal y Francia, en el Espagne, a la 1 p. m., sin alcance.

CORREO

Amílcar Rozorl, Urquillo — Puede solicitar esos datos a la oficina de informes del F. C. al Pacífico.

Juan Ruiz, Godoy Cruz (Mendoza) — El corresponsal debe ser propuesto a esta dirección por el Centro Socialista de la localidad.

ESPECTÁCULOS

TEATROS

MAYO — Avenida de Mayo y Lima. Compañía española de zarzuelas y revistas Emilio Escrich. Hoy, a las 6.15: Los cadetes de la reina. Platea, $ 0.60. — A las 9: El pobre Valbuena, El famoso hidalgo, La marcha de Cádiz. Platea, 0.80 sec.

MARCONI — Rivadavia 2330. Compañía española de operetas y zarzuelas Aldi Arce. Hoy, a las 9: El caballero de la luna. Platea con entrada, $ 2.

BUENOS AIRES — Cangallo 1057. Compañía nacional Rivera-De Rosas. Hoy, a las 6.45: Campo ajuera. Platea, $ 0.50. A las 9.30: La santa madre. Platea con entrada, $ 1.20.

VICTORIA — Victoria y San José. Compañía de operetas Valle-Csillag. Viernes 27, debut. Platea, $ 2.50.

LICEO — Rivadavia y Paraná. Compañía italiana Cavalli-Placentini. Hoy, a las 9.15, en honor del campeón de natación Enrique Tiraboschi: La zia di Carlo. Platea, $ 1.50.

ROYAL THEATRE — Corrientes 835. Compañía cómico lírica nacional. Hoy, a las 9: Afrodita, Internado de niñas bien..., Las costumbres de Nerón. Platea, $ 1 sec.

VARIEDADES — Plaza Constitución. Compañía nacional Dagllo-Gialdroni. Hoy, a las 6.15: Silvino Abrojo. Platea, $ 0.50. — A las 9.15: El héroe por fuerza, Tangos, tongos y tungos, Silvino Abrojo. Platea, pesos 0.60 por sección.

TEATRO DE VERANO — San Juan 1 Entre Ríos. Compañía nacional José Ramírez. Hoy, a las 6.20: El rincón de los carranchos. Platea, $ 0.30. — A las 9: El cabaret de la muerte, El boliche de don Nicola, El barrio de los judíos. Platea, 0.40 sección.

VARIEDADES

CASINO — Maipú 336. Gran compañía de atracciones mundiales. Hoy, a las 8.30: Debut de la tonadillera española Antonia Costa, de Agudiez y Beker Anker Trio. Gran éxito de la nueva compañía de variedades norteamericana: The Rillo Bros, dúo Greco-Riverol, cuarteto Woviltz cuarteto Avalos, trío La Quilian, orquesta Roberto Firpo, Mc. Donal, The Frawoley and West, A. Turelly y La Paiva. Entrada general, $ 1.50; paraíso, 0.50.

SMART PALACE — Corrientes 1283. Función tarde y noche.

PALAIS DE GLACE — Paseo de la Recoleta. Temporada de verano. Abierto todas las noches, de 9 a 4 a. m.

PARQUE JAPONES — Paseo de Julio Callao. Temporada de 1919|20. Abierto de 5 p. m. a 12.30 p. m. Martes y viernes días de moda. Grandes novedades y atracciones sensacionales, estrenos en el teatro Romano y matinés especiales en los días feriados. Entrada general con derecho a la función teatral, una atracción y cine, $ 1

EMPIRE — Corrientes y Maipú. Cine variedades. Dos funciones diarias. Todos los días estrenos.

FLORIDA — Galería General Güemes. Cine y atracciones familiares. De 10.30 a 12 m., de 2.30 a 7.30 y de 8.15 a 12.30 p. m. Exito de Pilarica y Paco, Viela Victoria y John and Boby.

ESMERALDA — Esmeralda 443. Teatro de verano, techo totalmente abierto. Todos los días estrenos de biógrafo con varieté. Exito de Susanita Carmen, tonadillera; Darwin, imitador de voces femeninas; El Fakir Raca, gran acto de hipnotismo.

PORTEÑO — Corrientes 846. Interesantes espectáculos de cine y variedades para familias por el imitador Mirko y trío De Los Campos, parodistas de comedias nacionales. Espectáculos por secciones tarde y noche.

TEATRO ELDORADO — Balneario municipal. Estrenos de biógrafo y variedades.

MAJESTIC THEATRE — Lavalle 843. Cine y variedades. Grandes estrenos de biógrafo todos los días y artistas varieté The Mexican, Hnos. Rubio, Los Navarrine, Beyer and Beyer, La Behay y Rosario Pacheco.

CINEMATOGRAFOS

SELECT LAVALLE — Lavalle 521. Función tarde y noche. Teatro de verano, con variado programa y estrenos.
Hoy: Pasiones dominantes, Samson o El rey del cobre, Alta finanza, La mujer prometida, Pathé Journal No. 125.

REAL CINE — Esmeralda 425. Función tarde y noche. El 27 se exhibirá la primera serie de la cinta Elmo el invencible, por Elmo Lincoln y Grace Cunard, continuando los lunes, miércoles y viernes.

ETOILE PALACE — Corrientes 2759. Función tarde y noche. Diariamente estreno

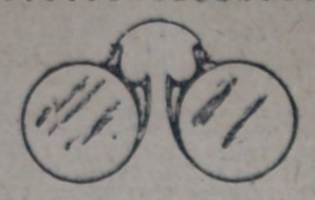

GRATIS
Examen de la vista

Un GABINETE FISICO MODERNO. — Si usted quiere conservar su vista, visite este INSTITUTO y GRATIS COMPLETAMENTE se le hará un examen minucioso de sus ojos.

Anteojos o lentes enchapados en oro, 14 ks., desde $ 6. Dublé Año, desde $ 8
Carey, Imitación, desde. . . . . $ 6. Níquel, desde.. $ 4.

Instituto Optico Oculístico V. Navarro, Cerrito 188, Buenos Aires

Mencionando este aviso se hará el 15 o|o de descuento. Perm.

Fábrica eléctrica de colchones y elásticos
DE PEDRO CARDANI



Marca registrada

VENTAS POR MAYOR Y MENOR
RIVADAVIA 1689 (Plaza del Congreso)
Unión Telef. 98, Lib. Coop. Telef. 1208, Central
BUENOS AIRES

Toda clase de artículos de colchonería, tapicería y lana. Fábrica de crin y plumas. Gran stock de lana y cotín a precios baratos. Hagan sus pedidos y se convencerán.

EL LOTE No. 1, ubicado con frente a las calles B. Mitre, Florida y la avenida Roque Sáenz Peña, se compone de 40m98 al Norte, sobre la calle Bartolomé Mitre, 6 metros en la ochava en la esquina de esta última calle y la de Florida, 8m57 con frente al Oeste sobre la calle de Florida, 6 metros en la ochava formada en la esquina de esta última calle y la avenida Roque Sáenz Peña, 37m20 con frente al Suroeste sobre la citada avenida, 20 metros en el costado Sureste, lindando con el lote 2, y 24m73 en su costado Este, lo que encierra una superficie de 1.309.1390 metros cuadrados.

Base para su venta, la suma de **mil trescientos treinta y tres pesos con treinta y tres centavos moneda legal** ($ 1.333,33 m|l.) el metro cuadrado, igual a las dos terceras partes en que ha sido avaluado por la comisión especial de tasación.

EL LOTE No. 2, mide 20 metros de frente al Suroeste, sobre la avenida Presidente Roque Sáenz Peña, 20 metros en su contrafrente, lindando con propiedad particular, y 20 metros también de fondo en sus costados Noroeste y Sureste, lindando con los lotes 1 y 3, respectivamente, siendo su superficie de 406 metros cuadrados.

Base para su venta, la suma de **ochocientos pesos moneda legal** ($ 800 m|l.) el metro cuadrado, igual a dos terceras partes en que ha sido avaluado por dicha comisión.

EL LOTE No. 3, compuesto, como el anterior, de 20 metros de frente sobre la avenida Roque Sáenz Peña, 20 metros en su contrafrente al Noreste, lindando con propiedad particular y 20 metros en sus costados Noroeste y Sureste, lindando con los lotes 2 y 4; su superficie es de 400 metros cuadrados.

Con la misma base que el lote No. 2.

EL LOTE No. 4, mide 20 metros de frente al Suroeste sobre la avenida Roque Sáenz Peña, 20 metros en su costado Noroeste, lindando con el No. 3, ya deslindado, 10m70 en su costado Noroeste, 3m91 en su costado Este, 8m87 en su costado Norte, lindando con estos tres últimos lados con propiedades particulares, y 22m20 en su costado Sureste, lindando con el lote 5, lo que encierra una superficie de 392.4502 metros cuadrados.

Con la misma base que los dos precedentes lotes.

EL LOTE No. 5, mide 40 metros de frente al Suroeste sobre la avenida Presidente Roque Sáenz Peña, 4 metros en la ochava formada por la citada avenida y la calle San Martín, 40m66 en su frente al Este sobre la calle San Martín, teniendo por costado Norte una línea de 19m19 de largo donde forma un martillo en contra de 0m37, siguiendo otra línea de 4m47, lindando en todos estos lados con propiedad que fué de la sucesión de Plácido Marín, y finalmente mide 22m20 en su costado Noroeste, lindando con el lote 4 antes deslindado; corresponde a este lote una superficie de 1016.2095 metros cuadrados.

Base para su venta, **un mil pesos moneda legal** ($ 1.000 m|l.) el metro cuadrado, igual a las dos terceras partes en que ha sido tasado por la comisión especial de tasación.

El comprador abonará en efectivo, en el acto del remate, además del 2 o|o de comisión de martillero, que será a su cargo, el 8 o|o de seña, que perderá si no concurre a firmar la escritura cuando sea requerido al efecto, quedando rescindida la compraventa. El resto del precio se abonará al contado o dentro de un plazo que no exceda de diez años en cuotas proporcionales, con pagarés hipotecarios de siete por ciento de interés anual, pagadero por semestres adelantados.

Quedan excluídas de la venta las construcciones, plantaciones y efectos existentes en los mencionados terrenos.

Las escrituras traslativas de dominio de los lotes designados con los números 1, 2 y 3 serán extendidas en el registro del escribano don Vicente Hoyo y las de los lotes 4 y 5 en el registro del escribano don Máximo Piñeiro.

V|26|2|920

HONORABLE CAMARA DE DIPUTADOS DE LA NACION

Llámase a licitación conjunta para la impresión del Diario de Sesiones volante y permanente de la honorable cámara en el período legislativo de 1920, de acuerdo con las bases y condiciones aprobadas por el señor presidente, que los interesados pueden recabar del cuerpo de taquígrafos, de 2 a 6 p. m., y que se insertan en el Boletín Oficial. El acto tendrá lugar el lunes 22 de marzo de 1920, a las 2 p. m., en el despacho del señor secretario. — Buenos Aires, febrero 12 de 1920. — Gregorio Dellón, director del cuerpo de taquígrafos.

V. 14|2|920.

MUEBLES

comedor, dormitorios, máquina coser Singer, otra New Home, piano, colchones, lana, aparador, camas bronce, ropero, camas fierro, mesa, sillas, carpeta felpa, fonógrafo, reloj, biombos, columnas, vendo sueltos o juntos, todo moderno, baratísimos. Casa particular, Salta 864.

V. 26|2|920.

Conservatorio de Música de Buenos Aires
1895-1920
Director fundador: Alberto Williams
Bartolomé Mitre 869. 10 sucursales en la República. Matrícula abierta. Clases el 1o. de marzo. Secretaría a cargo de la señorita Cristina Ranalle, de 9 a 11 a. m. y de 2 a 6 p. m. V|7|3|d|p|m.

JOVEN
activo, con amplia práctica comercial, buen vendedor, práctico en propaganda, se ofrece. Acepta ofertas para cobrador, viajante o corredor a sueldo y comisión. Referencias óptimas. Por carta a "Activo", oficinas de este diario. V|27|2.

EL ALMIDON MARCA "TIGRE"
Es el mejor para planchado de lujo
Pedro.

Remate

de los terrenos municipales ubicados en el trazado de la avenida Presidente Roque Sáenz Peña, entre San Martín y Florida

El Banco Municipal de Préstamos, comisionado por el señor intendente municipal de esta capital, venderá en pública subasta, el 26 de febrero, a las 4 p. m., en su local de la avenida de Mayo 1073, los lotes de terreno cuyos números, dimensiones y linderos a continuación se expresan, bajo las condiciones establecidas en la ordenanza y decreto reglamentario dictados, respectivamente, el 6 y 23 de enero ppdo., cuyas copias y escrituras de dominio podrán ser examinados en el referido local, todos los días hábiles, de 11 a. m. a 5 p. m.

JOSE BACIGALUPPI
San Martín 56 U. T. 1168, Avda.

52 LOTES Y UNA CASA — Entre Floresta y Mataderos. Salido de la quinta de Lacroutz. Frente a las avenidas Campana (en breve adecuinada y con tranvía de la concesión Urdani y Cía.) y Escalada y a las calles Videla Castillo, Araujo, Corvalán, Alvariño, Miralla, Pola, Hubac, Echandía y Zuviría. A 8 cuadras del bulevar Directorio, a 12 de la avenida Provincias Unidas, con tranvía 48, y próximos a la entrada principal de los Mataderos. Zona populosa y muy industrial, en medio de establecimientos importantes en los que trabajan no menos de 8000 obreros. Lotes de todas medidas. Base, $ 2 por mes el lote, en 84 meses, sin interés, dándose títulos y posesión en seguida. La casa sale con base de $ 3000 (mitad al contado y mitad a 6 meses, sin interés); consta de 3 piezas, dependencias y plantaciones, en terreno de cerca 3000 v. c. Visitense. — Datos y planos, José Bacigaluppi, San Martín 56.

EL DOMINGO 29 de febrero, a las 2, en los mismos. De la puerta principal de los Mataderos habrá coches gratis hasta los terrenos. V|20|2.

CONSEJO NACIONAL DE EDUCACION

Instrucción primaria obligatoria y matriculación de los niños de 6 a 14 años.—A los padres de familia, tutores o encargados.

La matrícula escolar es obligatoria para todos los niños de 6 a 14 años de edad, del municipio de la capital, colonias y territorios nacionales; y los padres, tutores o encargados que no inscriban a los niños que tengan bajo su dependencia, incurren en multa de $ 5 a 100 m|n (arts. 17 y 44, Inciso 8, Ley 1420).

Con el objeto indicado, la matriculación o inscripción de alumnos se efectuará desde el 2 de enero en los Consejos Escolares; en los locales de las escuelas a que concurrirán los niños, en la forma y fecha indicadas en los carteles que el Consejo Nacional de Educación fija en los frentes de las escuelas y en los parajes visibles de la capital.

Para mayores datos e informes, dirigirse a la Oficina de Obligación Escolar del Consejo Nacional de Educación, calle Rodríguez Peña No. 953, de 12 a 6 p. m.

V|23|2|920. El secretario general.

Biblioteca Obrera

CONVOCATORIA

De acuerdo con el artículo 13o. la C. A convoca a sus asociados a asamblea general de socios para el día 27 de febrero de 1920 en su local social, calle Méjico 2976, a las 8 de la noche, para tratar la siguiente orden del día:

1o. Informe de la C. administrativa.
2o. Balance.
3o. Nombramiento de cuatro titulares en reemplazo de los salientes señores A. Máspero, A. de Giorgio, J. Oriolo y H. Sapetriti, tres suplentes y tres revisores de cuenta.
4o. Nombramiento de dos socios para firmar y aprobar el acta.

Angel Máspero, Secretario. Alfredo L. Spinetto, Presidente.

V. 27|2|920.

GRAMOFONOS
No venda ni compre fonógrafo sin visitar "CASA CHICA", Salta 676 — Buenos Aires; es la que más paga tratándose de mercadería en buen estado, y la que más barato vende.

GANGA
Resulta hacer una visita a "CASA CHICA", Salta 676 — Bs. Aires. Continuamente recibe grandes partidas de discos de casas introductoras para ser liquidados a bajos precios.

GRAMOFONOS
TENGA presente que las composturas que efectúa "CASA CHICA", Salta 676, U. T. 141, Rivadavia — Buenos Aires, son ejecutadas a conciencia; no pone piezas inferiores para competir en precio.

LIQUIDAMOS
2000 pares de botines cabritilla charolada y becerro maíz, a pesos 15.90

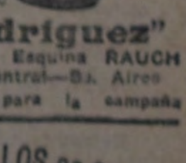

Casa "Rodríguez"
CORRIENTES 1881, Esquina RAUCH
Ceop. Tel. 2239, Central—Bs. Aires
Se atiende pedidos para la campaña

GRABADOS, SELLOS DE GOMA E IMPRENTA
CASA E. BARÉS
SARMIENTO 825 — VICTORIA 537
Bs. AIRES — Bs. AIRES
CHAPAS GRABADAS Y ESMALTADAS PARA PUERTAS, FECHADORES NUMERADORES Y PERFORADORAS
PÍDANSE CATÁLOGOS

LA CERVEZA "Quilmes Cristal" ES LA MEJOR

BANCOS

BANCO POPULAR ARGENTINO

Sociedad Cooperativa de Crédito (Ltda.)
370 — BARTOLOME MITRE — 370
Capital realizado . . . . $ 10.514.880
Reservas efectivas . . . " 5.362.000

$ 15.876.880

ABONA POR DEPOSITOS

En cuenta corriente . . .	Sin interés
A plazo fijo de 60 días	2 o/o
A plazo fijo de 90 días	3 ½ o/o
A plazo fijo de 180 días	4 ½ o/o
En Caja de Ahorros, después de 60 días, hasta $ 20.000	4 o/o
En Caja de Ahorros Popular, hasta $ 5.000, después de 90 días	5 o/o
A mayores plazos	Convencional

El Banco acuerda descuentos a comerciantes, industriales o particulares que tengan cuenta corriente o caja de ahorro o que la abran en adelante.
Da giros y cartas de crédito para el interior y exterior.
Administra propiedades urbanas y rurales.
Alquila cajas de seguridad.
Se encarga de cobranzas, compra y venta de títulos, y en general efectúa toda clase de operaciones bancarias.

JUSTO P. SAENZ,
Abril de 1919. Gerente.

BANCO DE LA NACION ARGENTINA
Fundado en 1891

Casa Central — Buenos Aires — Calles Rivadavia 363 al 399 y Reconquista 15 al 39
Capital, m|n 138.550.600.25 — Fondo de reserva, o|s $ 19.207.671.24

SUCURSALES Y AGENCIAS EN LA CAPITAL

Belgrano, Cabildo 1900, esquina Sucre. — Boca del Riachuelo, Almirante Brown 1101. —Flores, Rivadavia 7090, esquina Pedernera, con Agencia en los Nuevos Mataderos.— General Urquiza, Bauness esquina Cullen. —No. 1. Montes de Oca 1699, esquina California 1101. — No 2. Entre Ríos 1201, esquina San Juan 1802. — No. 3. Corrientes 3399, esquina Gallo 401. — No. 4. Bernardo de Irigoyen 1000, esquina Carlos Calvo. — No. 5. Rivadavia 2828. — No. 6. Santa Fe 2299. — No. 7. Caseros 2965, Parque Patricios. — No. 8. Triunvirato 734. — No. 9. Santa Fe 4526. — No. 10. Independencia 3636. — No. 11. Aduana de la Capital. — No. 12. Callao 76 al 84. — Oficina de Depósitos Judiciales, en el Palacio de Justicia.

180 sucursales y agencias en el interior de la república

TASA DE INTERES

El Banco abona (moneda legal solamente): Anual

Por depósitos en Cuenta Corriente	Sin interés
Por depósitos a Plazo Fijo, con o sin libreta, a 3 meses	3 o/o
Por depósitos a Plazo Fijo, con o sin libreta, a 6 meses	4 o/o
Por depósitos a Plazo Fijo, por mayor plazo	Convencional
Por depósitos en Caja de Ahorros después de 60 días, hasta $ 20.000	4 o/o
El Banco cobra:	Anual
Por adelantos en Cuenta Cte.	8 o/o
Por descuentos de pagarés de comercio y letras de pago íntegro hasta 6 meses de plazo:	Convencional
Por descuentos de letras con amortización	7 o/o

El Banco de la Nación Argentina vende letras de cambio sobre Alemania, Austria, Hungría, Inglaterra, Francia, España, Italia, Suecia, Noruega, Rusia, Portugal, Finlandia, Bélgica, Holanda, Suiza, Turquía, Serbia, Rumania, Grecia, Bulgaria, Asia, Africa, Oceanía, Estados Unidos de Norte América, Canadá, Chile, Brasil, Uruguay y Perú.

LEY ORGANICA DEL BANCO DE LA NACION ARGENTINA

"Artículo 1o. La Nación responde directamente de los depósitos y operaciones que realice el Banco."

Buenos Aires, enero 1o. de 1920. — Gerentes: Julián J. Solveyra y Gaspar Cornille.

BANCO EL HOGAR ARGENTINO
Avenida de Mayo 836 — Tiene casas y departamentos en alquiler, en esta capital y pueblos suburbanos.

Banco Hipotecario Nacional

CONDICIONES GENERALES DE LOS REMATES

1.o Los remates están sujetos a la aprobación del Directorio dentro de los quince días de efectuados, y se hacen por cuenta del deudor, con sujeción a las leyes Nos. 8172 y 9155.

2o. El comprador podrá continuar con la hipoteca que reconoce la propiedad, abonando la diferencia entre la deuda actual y el precio de compra.

3o. Todo comprador abonará en efectivo al firmar el boleto el 5 por ciento de seña y el 1 por ciento de comisión.

4o. Los títulos de propiedad pueden ser revisados en el archivo del Banco antes del remate.

5o. Por mayores informes, ocúrrase a las oficinas del Banco.

Edictos judiciales

El señor juez de 1a. instancia en lo civil de la capital de la república doctor don Matías Mackinlay Zapiola, ha dispuesto se cite, llame y emplace por el término de treinta días, contados desde la primera publicación del presente, a todos los que se consideren con derecho a los bienes dejados por don AUGUSTO o DESIDERIO DESNOYERS, o AUGUSTO o DESIDERIO DUNOYER, ya sean como herederos o acreedores, para que dentro de dicho término comparezcan ante su juzgado y secretaría del que suscribe, bajo apercibimiento de lo que hubiere lugar por derecho. — Buenos Aires, febrero diez y nueve de 1920. — Doctor Nicolás González Iramain, secretario. V|23|3|920.

Por disposición del señor juez de 1a. instancia en lo civil de la capital federal, doctor Fernando Klappenbach, se cita, llama y emplaza por el término de treinta días a contar desde la primera publicación del presente, a todos los que se consideren con derecho a los bienes dejados por fallecimiento de don CATALDO GRECO, ya sean como herederos o acreedores, para que dentro de dicho término comparezcan por ante su juzgado y secretaría del que suscribe a deducir sus acciones en forma, bajo apercibimiento de lo que hubiere lugar por derecho. — Buenos Aires, 28 de agosto de 1919. — José M. Gutiérrez Sáenz Valiente, secretario. V. 13|3|20.

El señor juez de 1a. instancia en lo civil de la capital de la república, doctor don Roberto Bunge, ha dispuesto se cite, llame y emplace por el término de treinta días, contados desde la primera publicación del presente, a todos los que se consideren con derecho a los bienes dejados por don DAMIAN PARDELLA, ya sean como herederos o acreedores, para que dentro de dicho término comparezcan a deducir sus acciones en forma, por ante su juzgado y secretaría del que suscribe, bajo apercibimiento de lo que hubiere lugar por derecho. — Buenos Aires, febrero 10 de 1920. — F. M. Alsina, secretario V. 11|3|920.

Por disposición del señor juez de 1a. instancia en lo civil de la capital doctor Juan Carlos Lagos se cita y emplaza por el término de 15 días a contar desde la primera publicación del presente a don MARIANO PEREZ FERNANDEZ y don FELIPE MELGAREJO DELGADO, para que dentro de dicho término comparezcan ante su juzgado y secretaría del autorizante a estar a derecho en la ejecución que le sigue don LUIS TERRAGNO por cobro hipotecario, bajo apercibimiento de nombrárseles defensor de ausentes. — Buenos Aires, noviembre 27 de 1919. — José F. Oderigo, secretario. V. 12|3|920.

El señor juez de 1a. instancia en lo civil de la capital de la república doctor don Roberto Bunge, ha dispuesto se cite, llame y emplace por el término de treinta días, contados desde la primera publicación del presente, a todos los que se consideren con derecho a los bienes dejados por don GABINO MENENDEZ, ya sean como herederos o acreedores, para que dentro de dicho término comparezcan a deducir sus acciones en forma por ante su juzgado y secretaría del que suscribe, bajo apercibimiento de lo que hubiere lugar por derecho. — Buenos Aires, diciembre 30 de 1919 — Doctor F. D. Quesada, secretario. V|3|3|920.

El señor juez de primera instancia en lo civil de la capital de la república doctor don Juan Carlos Lagos, ha dispuesto se cite, llame y emplace por el término de treinta días, contados desde la primera publicación del presente, a todos los que se consideren con derecho a los bienes dejados por LUIS OLIVETO, ya sean como herederos o acreedores, para que dentro de dicho término comparezcan a deducir sus acciones en forma por ante su juzgado y secretaría del que suscribe, bajo apercibimiento de lo que hubiere lugar por derecho. — Buenos Aires, diciembre 24 de 1919 — Luis F. Vincent, secretario. V|1|3|920.

El señor juez de 1a. instancia en lo civil de la capital de la república, doctor don Roberto Bunge, ha dispuesto se cite, llame y emplace por el término de treinta días, contados desde la primera publicación del presente, a todos los que se consideren con derecho a los bienes dejados por don ANTONIO CUENCA, ya sean como herederos o acreedores, para que dentro de dicho término comparezcan a deducir sus acciones en forma, por ante su juzgado y secretaría del que suscribe, bajo apercibimiento de lo que hubiere lugar por derecho. — Buenos Aires, febrero 11 de 1920. — Adolfo Rawson, secretario. V. 12|3|920

Profesionales

MEDICOS

Dr. Dinkeldein

Ex médico interno del Hospital Alemán
INTERNAS — SANGRE — SECRETAS
Investigación y tratamiento de la tuberculosis y de la aviariosis hereditaria y adquirida en sus formas ocultas e ignoradas como causas frecuentes de perturbaciones digestivas, circulatorias, nerviosas, de la vista, del oído, parálisis, neuralgias, dolores persistentes de cabeza, etc.) Rebeldes a otros tratamientos. Rayos X. Consultas de 9 a 11 a. m. y de 3 a 7 p. m. — CORRIENTES 1677.

SEÑORAS y NIÑAS especialmente

Secretas, Urinarias, Estómago Vientre, Pulmón y Debilidad
Nuevo tratamiento de la esterilidad en la mujer y de las menstruaciones dolorosas
Dr. SPINEDI - Rivadavia 1359
De 9 a 12 y de 2 a 8 (Domingos de 9 a 7)

Dra. ALICIA MOREAU

Enfermedades internas de señoras — Martes, jueves y sábados — Consultas de 2 a 4 p. m. — Hidalgo 325 — U. T. 2150, Flores. Perm.

Dr. Mario Cornero

ALMIRANTE BROWN 1289
de 9 a 11 a. m. y 6 a 8 p. m.
Tratamiento específico de la TUBERCULOSIS.
Sífilis: INDOLORAS DE APLICACIONES **606-914**
VIAS URINARIAS: Curaciones rápidas por medio de sueros y vacunas antigonocócicas. — Los DOMINGOS, de 9 a 12 a. m., consultas gratis.

ESTOMAGO

ESPECIALISTA
Intestino, Vientre, Debilidad, Enflaquecimiento, Sangre y Pulmón
Dr. SPINEDI, Rivadavia 1359
De 9 a 12 y de 2 a 8 (Domingos de 9 a 7)

Consultorio nocturno

SPECIAL PARA EMPLEADOS Y OBREROS
Atendido por el Dr. ADOLFO BERGMAN
Médico del Hospital Pirovano
Consultas, de 9 a 11.
U. T. 2578 Lib. SARMIENTO 1738
V. 26|2|920.

Doctor Enrique Dickmann

Trasladó su consultorio a la calle Lavalle 1665. Horas de consulta, de 1 a 3 p. m. U. T. 556 (Libertad).

Dr. Demetrio Aranovich

Enfermedades internas y partos. — Corrientes 2422. U. T. 5366 (Mitre). Consultas: de 1 a 4 p. m.

Dr. GREGORIO BERMANN

Enfermedades mentales y nerviosas
Consultas: lunes, miércoles, jueves y viernes, de 5 a 7 p. m. — Sarmiento 3929 — U. T. 2756, Mitre.

Dr. Pedro A. Guerrero

Jefe de sala del hospital Torna. — Afecciones bronco-pulmonares y del corazón. Tratamiento específico de la tuberculosis. Uruguay 93, de 4 a 6 p. m.

Dr. Angel M. Giménez

Piel, sífilis y venéreas. — Callao 639. — Días de consulta: martes, jueves y sábados, de 12 a 2 p. m. — U. Telef. 3817 (Libertad).

Doctor SISTO

Profesor suplente de clínica infantil de la Facultad de Medicina y de los hospitales Italiano y Alvear. Enfermedades de niños e internas. Exámenes, rayos X. — Talcahuano 1042, de 2 a 4 p. m. — U. Telefónica 3203, Juncal.

Dr. ENRIQUE FEINMANN

Tratamiento de las enfermedades pulmonares, reumatismo y venéreas: de 8 a 12 m. — Corazón, estómago y nerviosas: de 2 a 6 p. m. — Rivadavia 1425. — U. T. 202 (Rivadavia).

Dr. JUAN J. LAMBARDI

Médico cirujano. — Atiende especialmente enfermedades de señoras y niños. — Iriarte 1577. — U. Telef. 256 (Barracas).

Dr. A. GERCHUNOFF

Atiende especialmente niños. Corrientes 2315. U. T. 1818 Mitre. perm.

DENTISTAS

J. S. GUESTRINO

CIRUJANO DENTISTA
EXTRACCIONES SIN DOLOR
DIENTES ARTIFICIALES
CORRIENTES 1311 esq. Libertad de 1 a 5 de la tarde
CORRIENTES 4315 de 8 a 11 de la mañana y de 6 a 8 de la noche.
— HONORARIOS MODICOS —

Adolfo Dickmann

Cirujano dentista. — Lavalle 1665. Consultas todos los días, de 2 a 6 p. m. — U. Telef. 556 (Libertad).

CASIMIRES

de Fabricación Nacional
DE PURA LANA, DE TODAS CLASES A PRECIOS REDUCIDOS
Para la Venta por MAYOR y MENOR, dirijir pedidos y correspondencia 1345 RIVADAVIA, Bs. As.
JUAN VAYSSE (Escritorio y Depósito) U. Telef. 6083 Lib.

LA VIDENSE

LIQUIDAMOS

TRAJES a medida casimires especiales de moda) desde	$ 65.—
TRAJES confección (casimires de gustos seleccionados) desde	$ 35.—
SOMBREROS castor y lana desde	$ 4.50
CAMISAS zefir desde	$ 3.—
CAMISETAS hilo y algodón desde	$ 1.30
CALZONCILLOS zefir y blancos desde	$ 2.—

Medias, cinturones, tiradores, ligas, gorras, guardapolvos, paraguas, etc
Aprovechen la liquidación de nuestra casa — 30 o|o de rebaja.

ANDRES SUAREZ Y HNO. - Bolívar y Humberto I
Unión Telef. 1201, B. Orden

CLINICA DENTAL



Calle Rioja 1972 (Parque Patricios). — Extracciones absolutamente sin dolor. — Horario: de 8 a. m. a 8 p. m. — Dentaduras artificiales, emplomaduras en oro, platino, porcelana y esmalte. Precios muy módicos. Perm.



Primera Clínica Dental Popular

CALLE PATRICIOS 391
Unión Telefónica 2109 (Buen Orden)
EXTRACCIONES SIN DOLOR
Horario: de 9 a. m. a 8 p. m.
Emplomaduras, limpiezas, dientes postizos en caucho y oro
PRECIOS MODICOS

IDA BONDAREFF

CIRUJANA DENTISTA — Consultas todos los días, de 9 a 11 a. m. y de 1 a 7 p. m. — Corrientes 2475. — U. T. 4671, Mitre.

ABOGADOS

Dr. ELISEO A. DIAZ

ABOGADO
Estudio: Lavalle 1346, escritorios 11 y 12 del piso bajo. Particular: Calle Rivadavia 8589. U. T. 998 (Flores).

Dr. Héctor González Iramain

ABOGADO
Estudio: Libertad 485. U. T. 1928, Libertad

Dr. Fernando de Andréis

ABOGADO
Atiende personalmente de 1 a 7 p. m.— Estudio: Talcahuano 480 (2o. piso). — U. Telef. 5581, Libertad.

CONTADORES

Dr. Antonio Casacuberta

Contador nacional y provincial Contabilidad general y judicial. Asuntos comerciales, ferroviarios y administrativos. — Cochabamba No. 3121. — La Plata, calle 9 No. 476. — C. T. 510 (Patricios).

INGENIEROS

JOSE B. MARIL

INGENIERO CIVIL
Peritajes, tasaciones, mensuras y construcciones
Bolívar 171 — Bs. As. Perm.

Raúl Carballo

INGENIERO CIVIL
Construcciones, peritajes y tasaciones. Informes periciales sobre accidentes del trabajo. Atiende personalmente de 4 a 6 p. m. — Cabildo 4011. — U. T. 574 Belgrano.

VARIOS

TALLER DE RELOJERIA

Santa Fe 1450. — Juan Binagni. — Se garantiza el trabajo y se hace con prontitud y esmero.

Juan B. Darrieux y Cía.

CONSIGNATARIOS
Cereales, forrajes, legumbres, papas
ANDRES LAMAS 825 B. Aires

VI EMPRESTITO NACIONAL ITALIANO

Ha sido postergada la fecha de la clausura del empréstito hasta el 10 de abril.

"Los italianos de la Argentina acudirán en masa en auxilio de la patria lejana satisfechos de contribuir, no solamente a robustecer sus prestigios en el exterior, sino también a fortificar la situación interna".

(Mensaje del ministro Nitti a los italianos en la Argentina).

Nota: Espacio cedido gratuitamente por la

Compañía Italo Argentina de Electricidad

VENEREAS-SIFILIS-PIEL
Dr. SARACENI
ESPECIALISTA
Cura rápida de la Blenorragia y Orquitis. APLICA EL 606-914
8 a 11 a. m. y de 2 a 8 p. m.
1777 — CORRIENTES — 1777

BRONCERIA

Lámparas y cocinas a gas líquido. Economía, comodidad y confort. La luz más clara y barata del mundo.
R. HAUPT Y M. PIZZA
VICTORIA 3273 BUENOS AIRES

IMPRENTA LOTITO Y BARBERIS

138 - BALCARCE - 138
UNION TELEFONICA 5340, Avenida



En esta sociedad, constituída y administrada por trabajadores, tienen cabida todas las personas de ambos sexos, desde 3 hasta 55 años de edad.
U. T. 2701, Mitre
Sección Bánfield y Talleres:
CAVOUR 6067
SAAVEDRA 450 TALLERES

PRECIOS DEL DIA:

Azúcar Ref. Argentina k. $ 0.48
" Tucumana 1a. k. " 0.45

Cooperativa "El Hogar Obrero"

1864 — BOLIVAR — 1864
U. T. 147, B. Orden C. T. 741, Sud

A $ 0.75 DISCOS DOBLES

Liquida la acreditada «Casa Chica»

Compra gramófonos, victrolas y discos de cualquier marca en buen estado; tratándose de la venta de gramófonos con discos, tenemos personal para la compra a domicilio; debiendo indicar marca del aparato, cantidad de discos, hora para poder tratar y, si es posible, tranvías que dejen bien, para mayor rapidez.

GRAMOFONOS DE SEGUNDA MANO, CON 6 PIEZAS Y 200 PUAS, LOS HAY DESDE. . . . $ 25

DISCOS USADOS — Cambiamos discos usados por otros también usados, debiendo abonar $ 0.30 por el cambio de cada disco. Cuerdas Suizas acabamos de recibir: de 18 milímetros, $ 3.50; de 20 m|m., $ 4.50; de 22 m|m., $ 5; de 25 m|m., $ 5.50. Para gastos de envío agregar $ 0.20. Tapas Record legítimas, $ 2. Bocinas de fonógrafos, nos encargamos de pintarlas a nuevo por el irrisorio precio de $ 3.50.

«CASA CHICA», de A. Ward, calle Salta 676
U. T. 141, Rivadavia. — Buenos Aires
Cerramos a las 8 de la noche — No tenemos sucursales.

Muebles

NADA DE INTERMEDIARIOS
Del productor al consumidor
Talleres: CANALEJAS 689



Fuerte dormitorio roble tres cuerpos, trabajo garantido, 7 piezas, 2 plazas, lunas biseladas y mármoles finos . . $ 325.—



Elegante dormitorio roble, 2 plazas, 7 piezas, trabajo fuerte, lunas biseladas y mármoles finos . . . . . $ 270.—

Lo que en las otras casas pagan $ 8, en la nuestra pagarán 4



Sólido dormitorio 2 plazas, color roble, 7 piezas, lunas biseladas, mármoles finos . . . . . $ 210.—



RECLAME—Dormitorio tres cuerpos, trabajo fuerte, color roble, 7 piezas, 2 plazas, lunas biseladas y mármoles finos . . . . . $ 265.—

TERZA Hnos. SARMIENTO 746

COMPAÑEROS: Nadie debe faltar a comprar en nuestra casa

CASA MARTINEZ

Limpiar y planchar un traje . . . . . $ 7
Teñir y planchar un traje . . . . . $ 4
TINTE GARANTIDO
Se alquilan trajes de etiqueta
UNION TELEF. 4681. LIBERTAD
Victoria 942

Carpintería y Ebanistería DE A. J. MARCEROU

ESPECIALIDAD EN INSTALACIONES OBRA BLANCA Y REFACCIONES MUEBLES ARTISTICOS
CORDOBA 823 U. Tel. 3204, Av.

Carmelo Tempone

GARAY 3919 — LORIA 1390
Constructor de obras y cloacas. Planos y tasaciones.



MANIQUI La France Ortega

B. MITRE 1123
INDEPENDENCIA 3325
La más importante fábrica de América
BUENOS AIRES
Sucursal en Montevideo SORIANO 966

Banda de música

JUAN APPENINI — YERBAL 2884
C. T. 131, Flores

A Retratarse

a la Sociedad Artística, Carlos Pellegrini 282, hay ascensor. Regalamos peinadas y un retrato grande con marco en docena de retratos. El regalo es valioso. Retratos para carnet: dos por 1 peso. Postales finas, $ 4 docena.



CASA ROVEDA

818 - DEFENSA - 818

Ropa para Obreros y Chauffeurs

POR MES $ 2.
Núm. suelto 10 centavos
Porte pago

LA VANGUARDIA

Redacción: U. Tel. 3815. Av.

ÓRGANO DEL PARTIDO SOCIALISTA
FUNDADO EL 7 DE ABRIL DE 1894

Administración: U. T. 3570. Av.

POR MES $ 2.
Núm. suelto 10 centavos
Porte pago

Año XXVI — Número 4553.

Buenos Aires, Miércoles 25 de Febrero de 1920.

EDICION DE 12 PAGINAS

Red. y Adm., Reconquista 675

c) Federación Ferroviaria
Méjico 1856

Partido Socialista

Elecciones del 7 de marzo

PLATAFORMA ELECTORAL

1. Abolición de los impuestos que encarecen la vida y gravan el trabajo.

2. Contribución nacional progresiva sobre el valor del suelo e impuesto al mayor valor del mismo en toda la república.

3. Reglamentación de las condiciones de trabajo y alojamiento de los trabajadores del campo, asalariados o arrendatarios.

4. Reforma de la constitución nacional: régimen parlamentario de gobierno; supresión de la diplomacia secreta y dirección de las relaciones exteriores por el congreso; separación de la iglesia del estado.

5. Representación proporcional.

6. Igualdad de derechos civiles y políticos para ambos sexos.

7. Reforma de la ley orgánica municipal: autonomía amplia del municipio de la capital e intendente electivo.

8. Municipalización de las policías y cuerpos de bomberos.

9. Ley de divorcio absoluto.

10. Aplicación preferente de los recursos del estado al desarrollo de la instrucción primaria, laica, gratuita y obligatoria.

11. Reducción del servicio militar a tres meses.

12. Jornada máxima legal de ocho horas y semana de 44 horas de trabajo.

13. Cierre de las casas de comercio a las ocho de la noche.

14. Prohibición del trabajo nocturno cuando no sea indispensable.

15. Comisiones mixtas para resolver las diferencias entre patrones y obreros y fijar eventualmente salarios mínimos.

16. Pago de los salarios en moneda nacional oro o convertible en oro al tipo legal.

17. Seguro nacional de enfermedad, invalidez, vejez y maternidad.

18. Reforma de la ley de accidentes del trabajo: ampliación de las categorías comprendidas, aumento de la escala de indemnizaciones y pago más rápido y directo de éstas.

19. Derogación de la "ley social" y de la "ley de residencia" y amnistía de todos los procesados o condenados por su intervención en el movimiento obrero.

CANDIDATOS A DIPUTADOS NACIONALES

JUAN B. JUSTO
AGUSTIN S. MUZIO
AUGUSTO BUNGE
ENRIQUE DICKMANN
FEDERICO PINEDO
M. GONZALEZ MASEDA
FERNANDO DE ANDREIS
ALFREDO L. SPINETTO
ESTEBAN JIMENEZ
ALEJANDRO CASTIÑEIRAS
H. GONZALEZ IRAMAIN
S. IÑIGO CARRERAS
ANTONIO ZACCAGNINI
FELIPE DI TELLA
ENRIQUE MOUCHET
ALBERTO IRIBARNE

LA LISTA PRESIDENCIAL

HACIA EL UNICATO

No era posible tolerar más la indisciplina o las manifestaciones de protesta de los elementos que resistían a la voluntad del señor Irigoyen, ni exponerse a que se acercara más el día de las elecciones y no hubiera candidatos del partido oficial.

El señor Irigoyen se dedicó, pues, en los últimos días a vencer esas resistencias, empleando todo género de halagos y amenazas para conseguir su objeto.

Con 36 empleados públicos en la convención radical, no era difícil que el presidente, jefe nato de la administración, dispensador de ascensos y con facultades para reponerlos o prescindir de ellos discretamente, impusiera su voluntad en la elección de candidatos. Era tan seguro ese resultado, que a pesar de los incidentes conocidos, del descontento exteriorizado ruidosamente en repetidas ocasiones, el órgano oficial se jactaba de poder afirmar que la lista de candidatos sería completada sin ninguna dificultad en la última asamblea de la convención.

El problema parecía estribar en impedir que los elementos refractarios a la influencia oficial hicieran fracasar la convención, dejándola sin quórum. Pero los medios adoptados para evitar esa contingencia parece que eran asaz persuasivos, según el testimonio de unos delegados que habiendo intentado salir del local en que sesionaba aquélla para refrescarse, fueron acometidos por la barra callejera, y obligados a refugiarse rápidamente en el interior del mismo.

En el Partido Socialista la designación de candidatos tiene una importancia secundaria, desde que por encima de ellos está el programa concreto que deben sostener, y el control directo e indirecto del partido mismo, que tiene normas claras y precisas para juzgarlos.

Tratándose, en cambio de un partido que no tiene programa, la situación es diferente, y el derecho de estudiar a los hombres que lo representan es incontrovertible.

En este caso, los hombres son el programa, como el señor Irigoyen es la bandera del radicalismo.

Investigando sólo en la vida pública de los candidatos radicales, podemos precisar la significación de la lista con que el partido oficialista aspira al triunfo en las próximas elecciones.

Media docena de empleados públicos, la caracterizan como una lista de hechura presidencial. El señor Irigoyen piensa dar a esos "correligionarios" un ascenso, utilizando de paso el ascendiente que ellos deben tener sobre millares de electores.

Tenemos, pues, entre los candidatos radicales al subdirector de correos y telégrafos — en plena actividad en su cargo —, a un "correligionario" que fué hace poco administrador de la aduana, y a un concejal que al capital electoral de los nombrados esperará agregar el de lo stranviarios, por haber sido uno de los más decididos fautores del aumento de precio del boleto.

Nos explicamos ahora, mejor que nunca, los fines del nombramiento clandestino de 2000 empleados en vísperas de las pasadas elecciones, y comprendemos también más claramente el fundamento de las palabras de un presidente del departamento nacional de higiene, que al verse obligado a renunciar a su puesto, declaraba que esa repartición es ahora, como en los peores tiempos, un comité electoral.

Periodistas' turiferarios del presidente, hombres que le han servido o le están sirviendo dócilmente en sus intervenciones "reparadoras", y personajes inofensivos y silenciosos, pero manejables como los demás, completan la lista salida de la Casa rosada.

El señor Irigoyen quiere diputados que le sean absolutamente fieles; y si de los cinco salientes ha aceptado dos, desmintiendo la artificiosa teoría de la no reelección, es sencillamente por darle a la lista un poco de tono.

Por su número, y por el prestigio de que los rodea su condición de diputado por la capital, éstos influyen especialmente en las decisiones de la cámara, siempre que sean de orden político o incidental. El señor Irigoyen no puede olvidar que en diferentes oportunidades, juzgando los avances de aquél contra la constitución y las prerrogativas del congreso, los diputados vetados hoy como candidatos se pusieron en frente del poder ejecutivo.

En más de una ocasión, esos legisladores han marcado el paso, como los demás. Pero el jefe exige una sumisión absoluta, una adhesión incondicional y ciega.

Merced a las intervenciones, el señor Irigoyen ha de colocarse en situación de influir sobre la composición de la mayoría de la cámara.

Con un presidente que entiende como Luis XIV, que el estado es él, y que carece de toda capacidad para el gobierno, la vuelta al "unicato" es singularmente grave.

De un parlamento sumiso puede salir la dictadura de hecho, porque las formas es lo que menos importa al señor Irigoyen.

Necesario es que el pueblo de la capital evite esta vergüenza y este grave peligro, en lo que está de su parte, que es mucho, dando el triunfo al Partido Socialista.

LIBRETAS EN DUPLICADO

Fiscalización del acto electoral

Reclamación del Partido Socialista

La secretaría general del Partido se ha presentado a la junta electoral de esta capital formulando el petitorio que a continuación transcribimos:

"Señor presidente de la junta escrutadora de la capital. — Señor presidente: En mi carácter de secretario general del Partido Socialista, tengo el agrado de dirigirme al señor presidente de la junta escrutadora de esta capital solicitándole que en las instrucciones que esa H. junta envía a los presidentes de comicio que han de actuar en la elección nacional del 7 de marzo próximo, se incluya la de facilitar a los apoderados de los partidos políticos, si es que alguno de ellos lo requiere, la libreta de enrolamiento del elector que se presente a sufragar, a fin de que, en caso de duda, pueda confrontarse la identidad del elector con los datos personales que constan en la mencionada libreta.

Este pedido, señor presidente, responde — como todos los que ha formulado el Partido Socialista, que represento, durante el período de la depuración del padrón y en los actos preliminares de la elección — a contribuir a que el elector de la capital y los partidos políticos que intervienen en la lucha comicial tengan la más amplia garantía, no sólo en el momento de emitir el voto, sino también en lo que se refiere a la fiscalización del acto eleccionario.

La medida que solicito la considero de suma importancia. Según informes que posee esta secretaría general, el número de libretas de enrolamiento expedidas en "Duplicado" es muy crecido y la mayor parte de ellas no contiene el retrato que ordena la ley, si bien es cierto que en su reemplazo se ha puesto el sello del distrito militar que la ha expedido.

Esta última circunstancia no impide que pueda burlarse el precepto de la ley electoral, presentándose a sufragar un ciudadano que no sea el verdadero poseedor de la libreta de enrolamiento, y para ello es necesaria la fiscalización que me permito solicitar en nombre del Partido Socialista.

En la seguridad de que la H. junta escrutadora ha de acordar lo que solicito, me es grato saludar al señor presidente con mi mayor consideración. — **Antonio de Tomaso**, secretario general del P. S.

NUESTROS CANDIDATOS

HABLA EL DOCTOR MOUCHET

UN POCO DE INTROSPECCION — ANTIGÜEDAD DE SUS IDEAS — PREDILECCIONES DEL PROFESOR Y PREFERENCIAS DEL SOCIALISTA — SEGURIDADES DE TRIUNFO — PARENTESIS REVOLUCIONARIO.

El doctor Mouchet es un viejo conocido nuestro. La idea de reporterlo nos producía, pues, una grata sensación, que la realidad se encargó de superar.

Sorprendimos a nuestro candidato en plena labor. Y no podía ser de otro modo: el compañero Enrique Mouchet es un trabajador infatigable. Entre sus tareas didácticas, sus dedicaciones profesionales, la propaganda electoral y la lectura estudiosa que suponen estas actividades, hay para absorber totalmente las horas del día, dejando un exiguo saldo al descanso.

Allí, entre las vitrinas de útiles quirúrgicos y los estantes colmados de libros, introducimos nuestra persona profana. El candidato socialista, cortés, llano y deferente, se presta benévolo al interrogatorio. Y mientras rehuímos la vista de unas venerables cabezas canas, que desde sus cuadros parecen reprocharnos nuestra presencia turbadora, comenzamos:

—El hecho de haber resultado candidato después de numerosas votaciones, no habrá aminorado la satisfacción que debe de haberle producido la candidatura, ¿verdad, doctor?

—Una modalidad de mi carácter me impide gozar de las cosas logradas, siquiera lo sean después de largos sacrificios. Cuando estudiaba para médico, anhelaba, como es lógico, la consecución de mi título; obtenido éste, me resulta insignificante, y me obliga a esta reflexión: cualquiera puede ser médico. Cuando me gradué profesor en filosofía y letras, deseé vivamente una cátedra universitaria... Al día siguiente de ganarla en concurso, no me producía la menor satisfacción. Y así en todo: cuestión de temperamento. Ya ve usted: ni ostento los diplomas en mi estudio; por ahí están, arrumbados. No doy, no puedo dar, importancia a los éxitos una vez conseguidos. Por eso la elección de mis compañeros me deja tranquilo e indiferente.

—¿Podría decirnos cuándo y cómo ingresó al Partido?

—Me afilié en 1914. Pero yo era socialista desde los diez y seis años, por las mismas razones que lo soy ahora, que cuento treinta y tres... De diez y siete años es mi verdadera antigüedad socialista.

Era socialista, como lo soy, porque siempre, desde la aurora de mi inteligencia, sentí profundamente la necesidad de derrocar el régimen capitalista. Hasta mi ingreso al Partido no conocía el detalle, los puntos del programa mínimo. Me bastaba con los principios generales — que son también los fundamentales — de revolución social que sustentamos.

—¿Cuáles son sus estudios predilectos?

—Como profesor — desempeño dos cátedras universitarias y una secundaria — mi fuerte y mis preferencias están de parte de los asuntos educacionales. Los conozco suficientemente, y los amo con todo fervor.

—¿Qué asuntos tratará de preferencia en la cámara?

—Eso es ya distinto. Opino que hay cuestiones más importantes para el bienestar colectivo que las de instrucción pública.

Creo que nuestro problema, nuestro gran problema que el legislador debe abordar por encima de todo, finca en la transformación del sistema impositivo. El impuesto al mayor valor de la tierra, sancionando el proyecto del diputado Justo, presentado a la cámara el 16 de julio de 1917, debe ser el primer objetivo de la acción parlamentaria socialista.

En segundo término considero el abaratamiento de la vivienda. Como médico me he convencido de la necesidad que tiene nuestro pueblo de habitaciones cómodas, sanas y espaciosas, que hoy le son inasequibles dado su alto costo. La mayoría de los tuberculosos tienen en la vivienda el origen de su enfermedad. Y la tuberculosis asume proporciones cada vez más aterradoras en nuestro país en general y en Buenos Aires en particular. En pocos años se ha duplicado el número de defunciones que ocasiona: de 2000 ha pasado a 3000 ó 4000.

La medida transitoria que propondría sería una ley prohibiendo el aumento de los alquileres. Y luego, ya como estable y permanente, la edificación de casas baratas con medios del estado.

Ambos asuntos me parecen previos, por su urgencia, a la ley del divorcio y a la separación de la iglesia y el estado. Porque aliviarían al pueblo de cargas mucho más pesadas que el sostenimiento oficial del culto, por ejemplo.

—¿Qué impresiones ha recogido en la presente campaña electoral?

—No hablo como candidato, que podría sentirse optimista ante el deseo de triunfar; ni como socialista, que se sentiría de igual manera por su justificado prurito del éxito partidario. Hablo como mero espectador de esta campaña, y le afirmo: el 7 de marzo el Partido Socialista obtendrá un ruidoso triunfo.

Por tres razones: una internacional, y es el avance general de nuestras ideas, mirado con simpatía, sobre todo ahora que ya el problema ruso se empieza a ver claro...

—¿Pero cree usted que el pueblo mira con simpatía el movimiento maximalista?

—Sí; con gran simpatía. El gobierno bolsheviki es genuinamente marxista; los burgueses y sus afines lo han tildado, cometiendo un grosero error, de anarquista. Pero en verdad es socialista, se conquista a las masas y avanza continuamente.

—¿Usted lo cree, pues, afianzado en Rusia?

—Con base inconmovible. Lenin es un hombre inteligente, de vistas claras y muy preparado en cuestiones sociales. Su gobierno es firme, y créame que, dentro de cincuenta años, sin blasonar de profeta, puede asegurarse que todo el mundo civilizado habrá copiado el modelo ruso, con ligeras modificaciones por motivos de adaptación.

—¿Tres razones de triunfo?...

—Bien. La segunda se halla en el fracaso del partido radical, que ya nadie pone en duda, salvo los muy convencidos a su favor. La tercera es la división intestina de la misma agrupación, que producirá una borratina benéfica para nosotros.

—¿Y los demócratas?

—Como son conservadores, restarán a los oficialistas algunos votos de reaccionarios disconformes con el gobierno. A nosotros también nos disminuirán los de aquellos que, sin ser simpatizantes, nos votaban por espíritu de oposición política. Los demócratas aumentarán su capital político de las elecciones anteriores, pero puede asegurarse que el desmedro será mayor en radicales que en socialistas.

Restituímos al doctor Mouchet al sosiego de su estudio, retirándonos agradablemente impresionados por la entrevista con el entusiasta luchador socialista, que sabe poner en su conversación el calor de sus entusiasmos y la fuerza persuasiva de sus conocimientos.



El doctor Mouchet, acompañado de su señora e hijo

El Sr. Barrera Nicholson se retira

Ha conseguido su propósito

La vuelta al año 90

A las doce horas de haber sido elegido por la convención radical candidato a diputado, el secretario general de la dirección central de correos, señor Antonio Barrera Nicholson, ha presentado la renuncia de su cargo administrativo para lanzarse en pos del triunfo electoral.

Puede retirarse satisfecho de su obra el señor Barrera Nicholson. En menos de tres años de administración ha desquiciado en forma tal la repartición de correos, que hoy día no es ni la sombra de lo que llegó a ser en tiempos que no están todavía muy alejados de los actuales. Ingresado al correo para montar la máquina electoral y prepararse su elección de diputado, el señor Barrera Nicholson no ha omitido detalle para hacer de la vasta repartición puesta a su cargo algo así como el espinazo de la organización nacional del oficialismo elector. Podría jactarse, tal vez, el señor Nicholson de haber sabido crear un mecanismo que responderá, en el momento de la prueba, de un modo admirable; pero son tan grandes la desorganización y el desorden que ha introducido en el importantísimo resorte administrativo confiado a su cargo, que el remordimiento por su obra nefanda le acompañará a todas partes y le amargará la vida para el resto de sus días.

En cualquier país medianamente organizado, el cargo que desempeñaba el señor Barrera Nicholson equivale a una función técnica y constituye una verdadera carrera. Entre nosotros constituye una mera oportunidad de prestar un sensible servicio al oficialismo elector, para recibir, en cambio, la anhelada recompensa de una candidatura parlamentaria.

Cuanto más conocemos la obra que realiza la mayor parte de los diputados en el desempeño de su mandato, tanto menos nos explicamos la ambición tan generalizada, y muy a menudo desmedida, que muestran los hombres por ser honrados con uno de estos mandatos. Esta ambición no responde, en la generalidad de los casos, al propósito de realizar una obra confesable y de positivo interés público, sino al deseo de pavonearse ante la gente con la alta investidura representativa o al menos platónica de emplear la influencia que otorga el cargo en cosas personalmente útiles o provechosas. De cualquier manera, el salto del correo a la banca legislativa significa lisa y llanamente la regresión al año 90, en que Ramón Cárcano, el protegido de Juárez Celman, estuvo a punto de pasar de la dirección de correos a la presidencia de la república.

La enseñanza agrícola

En perpetuo conflicto

Otra escuela cerrada

Dentro de poco el estado normal de las escuelas agrícolas oficiales será el de clausura. A las huelgas, conflictos y cierres producidos el año pasado en las escuelas de Córdoba, Bell Ville y Delicias, tenemos que agregar hoy la de la escuela vitivinícola de Mendoza, empantanada en el preciso momento de la vendimia y cuando todo debe estar dispuesto para la elaboración de los caldos.

Siguiendo la vieja aunque estéril práctica de enviar un funcionario del ministerio para que investigue y resuelva la situación, el ingeniero Demarchi ha designado al ingeniero agrónomo Pedro Marotta para que se traslade a Mendoza a objeto de estudiar las causas de la huelga estudiantil y disponer lo necesario para su terminación.

Según los informes que suministran los diarios oficiales, el señor Marotta, llegado a Mendoza hace dos días, habría dado ya algunos pasos en el sentido de conversar con los padres de los alumnos a fin de conseguir su concurso para solucionar el conflicto. No es mucho, sin duda, lo que ha hecho el señor Marotta, ni hará más en el resto de los días que aun deberá permanecer en Mendoza. Esas escuelas están infestadas de burocratismo, simulación, variedad pedantesca e incorrección administrativa. Mientras no se mate en ellas el espíritu de mentira que actualmente las domina, para sustituirlo por una sana y sincera preocupación por el progreso de nuestra técnica agrícola, esas escuelas serán un foco permanente de conflictos, huelgas, desórdenes y anarquía. Podrá extremar cuanto quiera el ingeniero Marotta su solicitud para con los padres de los alumnos y con los alumnos mismos, pero aquello no tendrá cura; la enfermedad es constitucional.

HOY, a las 8.30 de la noche
en la AV SAENZ Y TRAFUL
SE REALIZARÁ
un Concierto Sinfónico y Conferencia
Cincuenta profesores ejecutarán el siguiente programa musical:
Sinfonía "Tampa", de Herold; "Boheme" acto 3o., de Puccini; Danza "Las Luciérnagas", de Rubinstein; "La Internacional"; "Caramañola"; "Hijo del Pueblo"; "L'Arlessienne" suite 2, de Bizet; Fantasía "Loreley", de Cattelani y "La Marsellesa".
Hablarán los candidatos a diputado nacional: Enrique Dickmann, M. González Maseda, Esteban Giménez, Fernando de Andréis y Héctor González Iramain.



FÍJESE BIEN...

Cuando desee comprar un buen reloj, fíjese primero si vé en la puerta o en las vidrieras de las Relojerías el nombre

Ingersoll

EL MÁS BARATO DE LOS BUENOS RELOJES

Si lo ve, entre Vd. con toda confianza. Allí podrá comprar un excelente reloj INGERSOLL del modelo que más le agrade. Hay modelos distintos para todos los gustos y necesidades.

El INGERSOLL ha sido revisado en la fábrica y aquí en Bs. Aires. Está completamente garantizado. Cómprelo Vd.

v.10|3|920

Los últimos días del ex káiser

EN LA ISLA DE CURAÇAO

En una de las últimas sesiones de la cámara de los comunes, Mr. Bonar Law, ministro de relaciones exteriores, declaró que el gobierno británico no había recibido aún aviso oficial de la decisión de Holanda con respecto al ex káiser.

Como es sabido, la comunicación que se espera es la respuesta que debe dar Holanda a la pregunta formulada por los gobiernos aliados de si está o no dispuesta a conducir y mantener al ex káiser en la posesión holandesa de Curaçao.

El pedido de los aliados ha despertado la mayor curiosidad por la pequeña isla, que llegará a alcanzar verdadero renombre histórico si efectivamente se trasiadara allí al ex káiser para que termine sus días lejos y olvidado del mundo.

La isla de Curaçao forma con las de San Martín, San Eustaquio, Saba, Buen Aire y Oruba el pequeño grupo de posesiones holandesas en el archipiélago de las Antillas Menores. Dista unas 120 millas de Caracas, la capital de Venezuela. Su superficie es de 550 kilómetros cuadrados, y su población es de unos 35.000 habitantes. Sus principales productos son: azúcar, rhum, café, cacao, tabaco, vainilla y pimienta. Situada a doce grados de latitud norte, está sometida al clima extremo de la zona tórrida, aunque muy atemperado por la influencia refrescante del mar.



El congreso de policía... secreta

Una felicitación que lo dice todo

Un bombo para el señor Elpidio González

En medio del mayor sigilo prosiguieron ayer las deliberaciones de la primera conferencia de policía sudamericana.

"Abierta la sesión con la presencia de todos los delegados, se dió lectura a los telegramas enviados a la conferencia por el prefecto de policía de Santiago de Chile, don Rafael Toledo Tagle, y el del jefe de policía del Paraguay, don Francisco Brizuela, cuyos textos son los siguientes:

"Inaugurado el congreso policial sudamericano, como V. S. se sirvió comunicarme, formulo mis mejores votos por el éxito de las medidas de defensa social que acordará, y felicito a V. S. por su iniciativa para celebrarlo. Reitérole las seguridades de mis más distinguida consideración".

"Retribuyo saludos afectuosamente y hago votos por el acierto de los señores delegados en el congreso de policía".

En seguida se leyó el acta de la sesión anterior, la cual fué aprobada sin modificaciones. Entróse luego a deliberar sobre la 6a. proposición de la delegación argentina, punto que se refería a las facilidades para la persecución de los delincuentes y la realización de las diligencias informativas que, por razones de sus respectivas necesidades, tuvieran que efectuar los empleados y agentes de los países contratantes. Después de un largo debate fué aceptada esa proposición con algunas modificaciones de detalles y el agregado propuesto por la delegación chilena, de que debía especificarse la calidad de credenciales que en todo caso servirían para el reconocimiento del carácter de empleado del que hiciera la demanda de cooperación.

Seguidamente se pasó a tratar la 7a. proposición de la delegación argentina sobre "revisión del convenio policial de 1905", resolviéndose ratificarlo en general e incorporar su articulado, con las modificaciones que resultasen, al convenio que ahora se estudia, para lo que se designó una comisión compuesta de un delegado de cada país, que son: Argentina, Francisco Laguarda; Brasil, doctor Nascimiento da Silva; Bolivia, doctor Salinas Lozada; Chile, doctor Rodríguez; Paraguay, señor Manzoni; Perú, doctor Fernández Dávila; Uruguay, señor Herrera.

El señor delegado por el Uruguay, doctor Tácito Herrera, hizo la siguiente proposición: "La asamblea se complace en expresar sus felicitaciones al señor jefe de policía de Buenos Aires, doctor don Elpidio González, por la perfecta organización de la institución a su digno cargo, puesta de manifiesto en la visita efectuada en el día de ayer por los señores delegados que integran esta conferencia a las distintas dependencias de aquella repartición"; voto que fué aprobado por aclamación. El señor jefe de policía agradeció efusivamente los amables conceptos y se dió por terminada la sesión a las 12".

Bien se ve que el delegado uruguayo no tiene la menor noticia de lo que pasó en la policía durante la semana de enero. Si se le dijera una milésima parte de lo que allí ha ocurrido, no acabaría de arrepentirse en toda su vida de haber propuesto un voto semejante.

PAVIMENTOS DE CAUCHO

Cierto pasaje que conduce hacia afuera de la estación de St. Pancras, en Londres, pasa por debajo de un hotel, y con el fin de amortiguar el ruido del tráfico, dicho pasaje está pavimentado con caucho. Hace muchos años que fué efectuado este trabajo de pavimentación y está aún en buenas condiciones y duradero.

Ahora el barrio de Southwark, de la misma metrópoli, está por hacer adoquinar un cuarto de milla de calle con caucho, para ver cómo soporta el trabajo del tránsito general. Si el plan tiene éxito, puede ser que algún día construyamos nuestros caminos con los productos de los tupidos bosques de la América y Africa tropicales, o con los de las plantaciones del romántico Oriente.

La historia de los comienzos de la industria del caucho en el Oriente es algo extraña. El caucho no es un producto natural de Ceilán y de otros lugares donde ahora florece; fué introducido allí de la misma manera como el te fué llevado de la China a la India. El señor H. A. Wickman se fué al Brasil por cuenta del gobierno de la India, y allí recogió secretamente en un bosque las mejores semillas del árbol del caucho que pudo encontrar.

Una por una reunió las semillas, con gran riesgo, pues el Brasil guardaba celosamente sus provisiones de caucho. Por fin, después de reunir sus semillas y llevarlas a un puerto de mar, el señor Wickman contrató un buque que le llevara a su patria. Estuvo en grave peligro de ser descubierto y detenido, pero escapó con sus semillas y llegó sano y salvo a Inglaterra. Telegrafió a Kew que llegaba y allí hubo hombres que le esperaron toda la noche. Fué allá en coche con su bolsa de semillas. Las semillas fueron sembradas, y luego enviadas como pequeñas plantas al Oriente.

El aumento que ha provenido de esa carga de semillas es increíble. Ha suministrado al Medio Oriente sus bosques de árboles de caucho; ha creado riquezas no soñadas; ha dado al Este una nueva industria y creado un nuevo comercio para Europa.

Las semillas llegaron a Kew en un coche de llantas de hierro, pero el caucho que de ellas ha salido cubre ahora las ruedas de los automóviles que van desterrando al coche de nuestras calles. Aquella bolsa de semillas ha crecido en inmensos bosques y ahora estamos por sacar la savia de lo árboles, no solamente para cubrir las ruedas de nuestros coches, sino hasta para pavimentar las calles por las que corren nuestros automóviles.

DE COMODORO RIVADAVIA

EL CONFLICTO PETROLÍFERO

Los delegados Ayanala y Argüelles se entrevistan con el ministro de agricultura

Los delegados de la Federación Petrolífera de Comodoro Rivadavia, ciudadanos Ayala y Argüello, se entrevistaron en la tarde de ayer con el ministro de agricultura, ingeniero Alfredo Demarchi, para recibir la contestación prometida al pedido que le hicieran el 21 del corriente.

El ministro contestó que no era posible arreglar sobre la base de las condiciones propuestas, porque la administración del petróleo se negaba a pagar el salario de los días de huelga y se reservaba el derecho de seleccionar el personal una vez que se presentara al trabajo. El ministro dijo también que el último manifiesto lanzado por la Federación Petrolífera había venido a dificultar mayormente el arreglo.

Visto la respuesta del ministro, que parecía excluir toda posibilidad de continuar las gestiones de arreglo, los delegados Ayala y Argüello le manifestaron que se dirigirían a los obreros petrolíferos para informarles de la respuesta del ministro y rogaron a éste se sirviera prometerles una nueva entrevista para cuando los obreros interesados hubieran expresado su opinión al respecto. El ministro concedió la audiencia solicitada, recomendando a los delegados que insinuaran a los obreros petrolíferos la conveniencia de hablar directamente con el comandante Fliess.

Los delegados se retiraron del despacho del ministro y se dirigieron al telégrafo nacional para expedir el siguiente despacho:

"Federación Obrera Petrolífera. — Comodoro Rivadavia. — Conferenciamos con ministro, sin adelantar nada. Ministro sostiene que mientras nosotros tramitamos arreglo, ustedes lanzan manifiestos hirientes, con acusaciones directas. Deseamos ser informados contenido esos manifiestos. Contesten de seguida para conferenciar nuevamente ministro pasado mañana. Traten entrevistarse administración, tal como insinúa ministro, y comuniquen también resultando entrevista. — Ayala. — Argüello."

Los delegados esperan recibir la respuesta mañana por la mañana, para entrevistarse nuevamente con el ministro por la tarde de ese mismo día.



Los obreros Félix Ayala y Florentino Argüelles delegados por la Federación Petrolífera de Comodoro Rivada via para entrevistarse con el ministro de agricultura.

Comisión financiera

Para los últimos días de la primera quincena de marzo serán citados los miembros de la comisión financiera municipal, que está compuesta por 8 concejales y presidida por el intendente.

Esa comisión se abocará el estudio de la tasa de barrido, alumbrado y limpieza, que postergóse para ser tratado en las primeras sesiones ordinarias del concejo deliberante.

El departamento ejecutivo, por intermedio del secretario de hacienda, sostendrá el sistema impositivo actual, aumentando la tasa según sea la zona. El concejal Dickmann, que integra la comisión, abogará por su proyecto de gravar el impuesto sobre la tierra libre de mejoras.

Tratará también la forma de rescatar los 40.000.000 de certificados de la municipalidad, que están en circulación y que vencen en diciembre del año en curso.

Se ocupará asimismo de todo lo referente a la venta de los sobrantes de las diagonales, así como de los terrenos de la antigua quinta Hale.

PARTIDO SOCIALISTA

CAMPAÑA ELECTORAL DE 1920

INFORMACION OFICIAL DEL C. E.

LAS CONFERENCIAS DE HOY

A LAS 5 DE LA TARDE

9a. (Sur) — **Liniers y Belgrano** — Oradores: Domingo Marino y Agustín Ferro.

A LAS 8.30 P. M.

1a. (Vélez Sárfield) — **Lacarra y Rivadavia** — Oradores: candidato a diputado Alberto Iribarne y Raimundo Grigor.

3a. — **Caseros y Chacabuco** — Oradores: candidato a diputado concejal Héctor González Iramain y L. H. Feijoo.

* 7a. — **Pringles y Guardia Vieja** — Oradores: candidato a diputado Enrique Mouchet y Víctor Dubor.

8a. (Subcomité "Hijos del Trabajo") Biógrafo "Don Juan de Garay" — **Garay 2467** — Orador: concejal Francisco Cúneo.

12a. — **Perú y San Juan** — Oradores: candidato a diputado Fernando de Andreis y José Costanza.

* 15a. (San Bernardo) — **Triunvirato y Atacama** — Oradores: Juan B. Degasperi y candidato a diputado Esteban Jiménez.

* 13a. (Círculo de Aragón) — **Tacuarí 253** — Orador: diputado Antonio de Tomaso.

* 15a. (San Bernardo) — **Estados Unidos e Iturri** — Oradores: diputado Enrique Dickmann y Eugenio Etchegoin.

* 16a. (Saavedra) **Vilela y Cabildo** — Oradores: candidato a diputado M. González Maseda y Raúl Carballo.

Por disposición de la policía, la conferencia deberá correrse media cuadra en Cabildo hacia el norte.

17a. (Palermo) — **Avilés y Conde** — Oradores: Juana María Begino y Eduardo Beretta.

18a. — **Rivera y Acevedo** — Oradores: candidato a diputado Felipe Di Tella y Roberto F. Giusti..

Por disposición de la policía, la conferencia anunciada en Uriarte y Rivera debe realizarse en Rivera y Acevedo, corriéndose media cuadra hacia Rivera al sur.

19a. — (Teatro Olimpo) — **Pueyrredón y Santa Fe** — Oradores: concejal Adolfo Dickmann y Miguel Pescuma.

20a. — **Charcas y Paseo de Julio** — Oradores: diputado Augusto Bunge y José E. Pfleger.

En las conferencias marcadas así * se exhibirán las cintas cinematográficas de carácter político e instructivo filmadas por la comisión electoral del Partido.



ACTIVIDAD DE LOS CENTROS

SECCION 9a. (Sur)

Quedan citados para hoy martes, a las 10 p. m., todos los afiliados cuyos apellidos comienzan con las letras A, B, C, D, E, F, G, I, J y L a fin de salir a fijar carteles.

SECCION 7a.

Se encarece a los afiliados comprendidos en las letras A, B y C concurran hoy martes al local del Centro para salir a fijar manifiestos.

SECCION 20a.

Se ruega a los afiliados que tienen en su poder sobres para extender direcciones de electores, se sirvan devolverlos esta noche, si es posible.

SECCION 1a. (Nueva Pompeya)

El comité electoral de este Centro invita a los centros y subcomités: 1a. (N. Pompeya Norte), "Giordano Bruno", "Maximino González" y "Democracia y Trabajo" se sirvan enviar un delegado para resolver la mejor manera de realizar la fiscalización y la propaganda entre los electores en las elecciones del 7 de marzo próximo.

CENTRO CULTURAL "CIENCIA Y DEMOCRACIA"

La C. A. de este centro se ha declarado en sesión permanente para atender los trabajos de propaganda electoral.

Se invita a los socios y simpatizantes a concurrir todas las noches, de 8 a 11, al local social, Billinghurst 1083, con el objeto de que cooperen en los trabajos electorales.

SECCION 3a.

El comité electoral de esta sección ha resuelto constituirse en sesión permanente hasta el día de las elecciones. Al efecto, atenderá todas las noches, de 8 a 10, a los ciudadanos que deseen recabar datos sobre cualquier asunto relacionado con los comicios próximos.

Se recuerda a los afiliados y simpatizantes que están en el deber de cooperar en los trabajos que demanda la campaña electoral, a cuyo fin pueden concurrir todas las noches al local social, Suárez 2034.

Siendo necesario llenar aún algunas vacantes de fiscales, se encarece a los compañeros que están en condiciones de desempeñar ese cargo se sirvan pasar cuanto antes por la secretaría a objeto de inscribirse.

SECCION 20a.

Se invita a los afiliados y simpatizantes de buena voluntad a prestar su concurso en la tarea de llenar sobres, distribuir volantes y fijar carteles de propaganda.

La secretaría, Arenales 1361, permanece abierta todos los días, de 8 a 11 de la noche.

SECCION 1a. N. POMPEYA NORTE

El comité electoral de esta circunscripción estará en sesión permanente hasta el día de las elecciones, reuniéndose en su local, avenida La Plata 1589, todas las noches, de 8 a 11.

Se invita a los afiliados y simpatizantes a concurrir a dicho local a de ayudar a los múltiples trabajos que hay que realizar en esta campaña.

—Hoy, a las 8.30 p. m., reunión de los fiscales para tratar asuntos urgentes.

SECCION 6a.

Se invita a los miembros del comité electoral de este Centro y a los del comité "El Hogar Obrero" a la reunión que se realizará hoy, a las 8.30 p. m., en el local del Centro de la 6a.

SECCION 9a. NORTE

La secretaría invita a los afiliados y simpatizantes de la sección a concurrir al local del Centro para salir a fijar carteles y repartir sobres.

SECCION 12a.

La C. E. de este Centro hace un llamado a todos los afiliados del mismo a objeto de que concurran todas las noches a su local, Carlos Calvo 686, para formar las comisiones fijadoras de carteles.

SECCION 20a.

Se encarece a los afiliados cuyos apellidos comienzan con las letras S hasta la Z concurrán esta noche, a las 9, al local del Centro para salir a pegar manifiestos, invitándose también a los simpatizantes de buena voluntad que quieran cooperar.

AGRUPACION FEMENINA SOCIALISTA

De acuerdo con su carta orgánica, esta entidad invita a los centros socialistas de la capital que deseen que se confeccione y reparta la comida a los fiscales en las próximas elecciones, a enviar un delegado a la reunión extraordinaria que se efectuará el 1o. de marzo, a las 8.30 p. m., en Carlos Pellegrini 456.

SECCION 2a.

La C. A. hace un llamado a los afiliados a fin de que concurran hoy y mañana, a las 9 de la noche, al local del Centro, Monteagudo 90, donde se les informará de un asunto urgente.

A los compañeros de buena voluntad se les invita a prestar su concurso en la tarea de extender direcciones en los sobres, llenarlos, clasificarlos y distribuirlos a los electores.

SUBCOMITE "GERMINAL"

Se avisa a los ciudadanos radicados en los circuitos 9 y 10 de la sección 2a. que la secretaría quedó instalada en la calle Deán Funes 1724, donde pueden consultar el padrón todas las noches, de 8 a 10 p. m.

De La Rioja

LA FUTURA GOBERNACION — NUEVA CANDIDATURA

LA RIOJA, 24—Esta mañana se reunió la convención radical. Considerada la renuncia del candidato a la gobernación, señor Baurch, fué aceptada, designándose en su reemplazo al señor Benjamín Rincón. La fórmula se completó con el señor Cordell Hunicken.

—El día 2 de marzo se reunirán los diputados electos para llenar su cometido.

ALHAJAS **DINERO** POLIZAS

Antigua casa CELESTINO RETTES

adelanta DINERO por POLIZAS pagando todo su valor y acordando largos plazos para retirarlas

COMPRAMOS ALHAJAS y PÓLIZAS

Por PERLAS y SOLITARIOS pagamos más que nadie

U. Telef. 2... Avenida **140-SAN MARTIN-140** U. T. 2493, Av.

EL MEJOR DEPURATIVO PROF. GIROLAMO

PAGLIANO

JARABE - POLVOS - SELLOS

INFORMACION TELEGRAFICA DEL EXTERIOR

CONFERENCIA DE LA PAZ

ASUNTOS CONSIDERADOS POR EL CONSEJO SUPREMO

LONDRES, 24—El jefe del gabinete francés, M. Millerand, declaró que lo más importante, en lo que se refiere a la cuestión rusa, ha sido hecho, quedando definitivamente terminada para mañana.

En la reunión que se efectuará hoy, el consejo supremo abordará la cuestión turca, la que, aunque se encuentra bastante adelantada, no será terminada esta semana.

El consejo resolvió ocuparse hoy de la carestía de la vida.

M. Millerand convocó al ministro de hacienda, M. Francisco Marsal, pero se ignora si éste podrá asistir al consejo; en tal caso, examinará la cuestión de la carestía de la vida el jueves próximo.

Debido al número considerable de cuestiones que el consejo debe considerar, los trabajos del mismo deberían durar más de una semana; sin embargo, M. Millerand partirá el viernes por la noche o el sábado por la mañana, acompañando a M. Deschanel en su viaje a Burdeos. En la sesión de hoy asistían Mr. Lloyd George, lord Curzon, M. Millerand, M. Cambon, M. Berthelot, el señor Nitti, el señor Scialoia, y el representante del Japón, señor Ohinda.

De fuente digna de fe se sabe que la discusión de la cuestión de la vida cara es completamente independiente de la conferencia internacional, que se realizará a tal efecto.

La cuestión turca

EL MANTENIMIENTO DEL SULTAN EN CONSTANTINOPLA

LONDRES, 24 — El "Daily Mail" hablando sobre la cuestión del mantenimiento del sultán en Constantinopla, cree que M. Lloyd George no modificará su opinión al respecto.

DELEGACION DE MUSULMANES

ROMA, 24 — Llegó a Venecia una delegación de musulmanes de la India en viaje para Londres, donde, con la aprobación del gobierno inglés, expondrá ante el consejo supremo las miras de los musulmanes indios, sobre la cuestión turca.

EL ENVIO DE UNA FLOTA A LA CAPITAL DEL IMPERIO OTOMANO

PARIS, 24 — El jefe del gabinete de Francia, M. Millerand, manifestó a un representante del "Petit Parisien" en Londres, que la iniciativa del envío de una poderosa flota inglesa a Constantinopla, correspondía únicamente al gobierno británico. M. Millerand agregó que los buques ingleses no eran los únicos que se encontraban actualmente anclados en el Cuerno de Oro.

PROPAGANDA DEL COMITE "UNION Y PROGRESO"

LONDRES, 24 — Un telegrama de Constantinopla procedente de fuente inglesa dice lo siguiente:

"Los triunfos obtenidos recientemente por los maximalistas producen un incremento del chauvinismo. El comité "Unión y Progreso", cuyos agentes despliegan una gran actividad, desarrolla una propaganda perniciosa atribuyendo las pretendidas concesiones de los aliados sobre Constantinopla a la amenaza de propagación del movimiento nacionalista y a los temores al maximalismo.

Entre otros varios rumores, los agentes del mencionado comité anunciaron que Enver Bajá se halla actualmente en la India y marcha sobre Bombay."

JAPON

Proyecto de sufragio universal

Su discusión en la cámara da lugar a escenas violentas

RUIDOSAS MANIFESTACIONES POPULARES DE PROTESTA

TOKIO, 24 — Durante el debate del proyecto referente al sufragio universal, se produjeron violentas escenas en el recinto de la cámara de diputados japonesa.

La sesión fué levantada en medio de un gran tumulto produciéndose un enfrevero entre la policía y los miembros de la cámara. La muchedumbre intentó penetrar en el recinto, pero fué rechazada por los soldados y la policía que habían acudido a restablecer el orden. Hasta una hora avanzada de la noche, se efectuaron numerosas manifestaciones.

ALEMANIA

MAUSOLEO REAL, SAQUEADO

BERLIN, 24 — Se anuncia que ha sido saqueado el mausoleo existente en el castillo de Charlottenbourg.

El féretro que contiene los restos de la reina Luisa fué violentado, siendo robadas las alhajas.

Los objetos de oro y plata, así como las coronas que se hallaban depositadas sobre los ataudes de Guillermo I, de la princesa Augusta y de otros príncipes fueron igualmente robadas.

SE ANUNCIA LA DIMISION DE ERZBERGER

NUEVA YORK, 24 — Un telegrama de Berlín recibido por la Associated Press anuncia que el vicecanciller y ministro de hacienda, señor Erzberger, ha presentado su dimisión.

Federación socialista del Sena

ASUNTOS TRATADOS POR EL SEGUNDO CONGRESO

ADHESIÓN A LA TERCERA INTERNACIONAL

PARIS, 24 — Se reunió el segundo congreso de la federación socialista del departamento del Sena, bajo la presidencia de M. Pecher y se nota en la fracción de la izquierda de la federación dos tendencias contrarias acerca de la proposición de colocar al diario "Le Populaire", que dirige M. Longuet, bajo el control de la federación. Después de animado debate, se resolvió someter la proposición al próximo congreso.

Existe también una gran divergencia en cuanto a la adhesión a la tercera Internacional.

Se aprobó una moción que invita al diario "L'Humanité" a que publique un mes antes de la fecha fijada para el próximo congreso los informes de los diversos grupos militantes del partido y que dé en sus columnas a cada tendencia el espacio que responda al número de los adherentes de cada una.

Fueron luego votadas diversas mociones con los siguientes resultados: obtuvo 9930 votos la moción de M. Loriot en favor de la adehsión inmediata de los socialistas franceses; a la Internacional de Lenín; 616 votos la moción de M. Renaudel, de que el partido quede adherido a la segunda Internacional; 5.988 votos la moción del comité llamado de reconstrucción, según la cual se debería consultar a los socialistas independientes alemanes y a otros grupos antes de alherirse a la Internacional de Leninc.

El congreso aprobó luego varias mociones en favor de Hungría y contra el "terror blanco" que reina en ese país.

M. Mayeras protestó contra la política de los agentes provocadores, y M. Renaudel estigmatizó al bolshevikismo.

Se procedió a la designación de los delegados al congreso de Estrasburgo y fueron designados cuarenta y cuatro miembros de las fracciones extremas, veintiseis del comité de reconstrucción y tres partidarios de M. Renaudel.

Los efectivos militares de la Gran Bretaña

EL NUEVO EJERCITO SE COMPONDRA DE 220.000 HOMBRES

LONDRES, 24—En la cámara de los comunes, el señor Churchill declaró que el nuevo ejército se compondrá de 220.000 hombres, en su totalidad voluntarios. Agregó que Inglaterra luchó vanamente en la conferencia de la paz por la abolición de la conscripción, y justificó la cifra de los efectivos y los créditos pedidos por el malestar que reina en Oriente, por la inseguridad de la duración de las responsabilidades, por Constantinopla y por la incógnita de la duración del mantenimiento en ella de una fuerza internacional. Añadió que para la participación del contributo inglés, el gobierno adoptó un punto de vista optimista, y por lo tanto pedirá, si es necesario, créditos adicionales.

De una manera general, terminó diciendo, nuestras fuerzas militares no son superiores a las que teníamos antes de la guerra, y, si se produjera una situación crítica, correspondería nuevamente a la marina de guerra y a la aviación proveer el tiempo necesario para poner en juego la irresistible potencia de la Gran Bretaña.

LONDRES, 24—Han sido votados los créditos pedidos por el ministro de guerra, Mr. Churchill, a la cámara de los comunes, los que son destinados al mantenimiento del ejército.

El pedido fué aprobado por 215 votos contra 52.

LIBRE IMPORTACION DE CARNES

PARIS, 24 — La importación de carnes congeladas ha sido declarada libre a partir del 1o. de junio próximo, en vista de que el gobierno ha decidido no ser el único importador de este artículo alimenticio.

La fabricación de material de guerra en Alemania

NUEVA YORK, 24 — Un despacho fechado en París, que publica el "New York Sun", asegura que los alemanes tratarán dentro de poco de obtener un cambio en el tratado de paz, que los autorice a fabricar material de guerra para la exportación. Todos los registros así como los documentos restantes estarán sometidos a la vigilancia de los aliados.

Según ese despacho, Inglaterra, que dirige su industria a otros puntos, parece favorable a ello; Francia e Italia oponen la razón de que hay dificultades de verificar a quien va dirigido ese material, pues en esta forma queda intacta esa industria en Alemania, la que eventualmente podría usarlo en provecho propio.

GRAN BRETAÑA

EN LA CAMARA DE LOS COMUNES

LONDRES, 24 — En la sesión de la cámara de los comunes, Mr. Churchill, presentando el presupuesto correspondiente al ejército, hizo una extensa exposición del programa del gobierno para la organización del ejército futuro.

AUSTRALIA

RAID AEREO INGLATERRA - AUSTRALIA

MELBOURNE, 24 — Mañana le serán entregadas diez mil libras esterlinas al teniente Ros Smith, premio que éste ha ganado triunfando en el raid aéreo Inglaterra - Australia

El problema del Adriático

WASHINGTON, 24 — Se anuncia oficialmente que las notas cambiadas entre los Estados Unidos y los aliados sobre el problema del Adriático, serán publicadas próximamente, por cuanto los gobiernos extranjeros interesados han consentido en que sean dadas a la publicidad.

LLEGADA A SEBENICO DE UN REFUERZO DE TROPAS ITALIANAS

LONDRES, 24 — Telegrafían de Ragusa que llegó a Sebenico un refuerzo del ejército italiano. Los residentes italianos aclamaron a D'Annunzio.

ESTADOS UNIDOS

LA LEY DE FERROCARRILES EN EL ESTADO

DESAGRADO ENTRE LOS TRABAJADORES DEL RIEL

SE HABLA DE UNA POSIBLE HUELGA GENERAL

NUEVA YORK, 24 — El hecho notable en el voto del senado respecto a la ley de ferrocarriles, es que ningún senador defendió la causa del trabajo ni realizó ningún esfuerzo tendente a eliminar las previsiones relativas al trabajo, y esto, a pesar de los pedidos formulados por el líder laborista M. Gompers. Se opina que la razón de este hecho es que los senadores considerarían los pedidos de los trabajadores como un movimiento tendente a provocar el pánico entre las distintas redes de ferrocarriles, después que éstas volviesen a las organizaciones privadas, como lo ha sido anunciado para el 1o. de marzo, y con objeto de pedir que los ferrocarriles pasen a ser propiedad permanente del gobierno.

Los resultados del voto, causan mucho desagrado entre el gremio laborista. Los líders obreros pidieron al presidente Wilson que aplique su veto a la ley de ferrocarriles.

Por otra parte, varios de ellos, hablan de la posibilidad de una huelga general. Sin embargo, los principales líders opinan que es preferible continuar las negociaciones con el fin de evitar que se tomen medidas extremas, mientras exista alguna esperanza de éxito por otras vías.

LA RATIFICACION DEL TRATADO DE VERSALLES

WASHINGTON, 24 — El señor Lodge anunció en el senado que se proyecta iniciar el jueves la discusión continuada del tratado de paz hasta obtener su ratificación.

Confraternidad francobritánica

BANQUETE EN HONOR DE MILLERAND

LONDRES, 24—En el banquete dado por el grupo universitario francobritánico en honor de M. Millerand, éste pronunció un discurso en el cual dijo:

"Viniendo a Londres no tuve otro pensamiento que éste: defendiendo los puntos de vista de mi país, no olvidar jamás los intereses de los aliados y sobre todo los de la Gran Bretaña y Francia, unidos para siempre en un lazo indisoluble. Por eso, debemos buscar que todas las cuestiones que nos afectan sean resueltas amistosamente, como entre hermanos cuya sangre fué vertida en un mismo campo de batalla, y por el triunfo de la misma causa. Y es que la necesidad de unión de ambas naciones fué reconocida aún mucho antes de 1914. Basta para ello evocar los recuerdos de Eduardo VII y las bases de la entente que él echara, la cual culminó en una alianza que nos dió la victoria que debe continuar estrechando los lazos de unión entre los universitarios de los dos países, siendo ésta una de las más felices alianzas que podían contraer ambas naciones, puesto que es la alianza del pensamiento.

CENSO OFICIAL DEL DISTRITO DE NUEVA YORK

NUEVA YORK, 24 — Según "The New York Tribune" los resultados del censo oficial de 1920, asignarían al distrito metropolitano de Nueva York una población de ocho millones y medio, lo que haría de ella una de las ciudades más grandes del mundo, puesto que Londres, que ocupaba hasta hace poco ese lugar, sólo tendría una población de siete millones y medio.

Nueva York solamente, excluyendo barrios advacentes que están comprendidos dentro del radio de la ciudad, poseería una población que oscila entre seis y siete millones, habiendo aumentado de un millón y medio, después del censo de 1910.

La venta de los buques ex alemanes

OPOSICION DE LA CORTE SUPREMA DE COLUMBIA

WASHINGTON, 24—El juez Mr. Bailey, de la corte suprema del distrito de Columbia, firmó el auto definitivo, por el cual se prohibe a la junta de navegación de vender los 29 buques ex alemanes en posesión de los Estados Unidos.

Este auto de inhibición exceptúa al buque ex alemán "Suwanee", que ya fué vendido en dos millones de dólares.

DINAMARCA

ADMINISTRACION DANESA EN SCHLESWIG

KOLDING, 24 — Algunos funcionarios daneses entraron en el Schleswig para administrarlo por cuenta de Dinamarca.

LAS RELACIONES ENTRE LA RUSIA MAXIMALISTA Y LOS ALIADOS

Declaraciones de Lenín

EL BLOQUEO

LONDRES, 24 — El corresponsal del "Daily Express" en Copenhague comunica que ha recibido de Lenín respuesta a las preguntas que le envió. Respecto a la resolución de los aliados de levantar el bloqueo de Rusia, Lenín dice:

"Consideramos que ese es un gran paso hacia la posibilidad de que tengamos ocasión de reconstruir pacíficamente la vida económica de Rusia".

A la pregunta referente al efecto sobre la agresiva política del ejército rojo, de una declaración de los aliados en el sentido de no apoyar la intervención en Rusia, Lenín contesta:

"Estamos esperando impacientemente que los hechos confirmen esa resolución de los aliados".

En cuanto a saber si el actual "statu quo" territorial satisface al gobierno del soviet, Lenín dice:

"Sí, porque todo "statu quo" en política es una transición de las viejas formas a las nuevas".

Lenín concluye diciendo que si los aliados suspenden las hostilidades, el gobierno del soviet consagrará toda su energía a la restauración económica e industrial de Rusia.

En Francia, disminuye la oposición al régimen sovietista

LONDRES, 24 — El corresponsal del "Daily News" en París comunica lo siguiente:

"La idea de restablecer las relaciones comerciales con Rusia tiene ahora pocos opositores en Francia, pues la opinión pública se da cuenta de que el país necesita muchas materias primas para vencer las dificultades económicas de manera que esa necesidad no permite discutir el origen de dichas materias primas.

Sin embargo, el jefe del gabinete ha declarado una vez más que no se trata de entrar en relaciones diplomáticas con el gobierno del soviet, declaración que parece corresponder a la tendencia general de las masas populares".

LONDRES, 24 — El "Daily Mail" dice que los primeros ministros señores Nitti y Lloyd George, opinan en favor de la reanudación de las relaciones con los soviets, pero M. Millerand, primer ministro de Francia, se opone a una acción inmediata.

Se espera que el consejo supremo considerará hoy el asunto.

Las relaciones comerciales con Alemania

LONDRES, 24 — El corresponsal del "Daily News" en Berlín comunica lo siguiente:

"De buena fuente se informa que Leonidas Krassin, presidente del soviet económico de Moscú y comisario del pueblo para el comercio y los transportes, llegará pronto a Berlín, para tratar del restablecimiento de las relaciones comerciales entre Alemania y Rusia con los financistas, banqueros y hombres de negocio alemanes."

La Europa central no puede ser aprovisionada sino por Rusia

LONDRES, 24 — Buen número de militares y de otras personas que han pasado estos últimos años en Rusia en servicio oficial, han enviado a Lloyd George un memorial, en el cual defienden el reconocimiento de la Rusia de los soviets.

Entre los firmantes de este memorial, figura también el general Humberto Gough, que fué jefe de la misión británica del Báltico.

Declaran estas personas en su memorial que el simple comercio con las cooperativas rusas es suficiente sin la ayuda del gobierno ruso, mientras que cada día se pone más de manifiesto que la estabilidad de Europa depende del restablecimiento en las condiciones normales de los estados de Europa central, los cuales no pueden ser aprovisionados de una manera adecuada sino por Rusia.

Los firmantes no creen que los gobiernos no bolshevikis de Siberia y del sur de Rusia hayan demostrado ser superiores a sus enemigos en cuanto a humanidad, mientras que, respecto a energía, unión y recursos, han demostrado ser inferiores a éstos.

Juicios y comentarios de la prensa

LONDRES, 24 — Se dice que O'Grady, el delegado británico que ha conferenciad oen Copenhague con Litvinoff, ha traído proposiciones concretas de paz, procedentes de los bolshevikis, las que serán sometidas a la conferencia de la paz por los delegados británicos, para ser sometidas a una discusión no oficial.

LONDRES, 24 — En el momento en que los delegados de la paz se ocupan de la cuestión de Rusia, se presenta una petición, firmada por el general Gough y otras personas de primera fila, aconsejando la conclusión de la paz con el "soviet", simultáneamente con los ofrecimientos renovados de Lenín, por varios medios.

Es un hecho significativo que "The Chronicle", conocido como órgano del gobierno, haga por vez primera alusiones directas a ofrecimientos de paz diciendo textualmente:

"Ninguno de los aliados desea la guerra con Rusia. ¿Se puede ganar algo negándose a tomar en consideración los ofrecimientos de paz que nos hace?"

Otros órganos de la prensa liberal renuevan con insistencia sus pedidos de paz, como el "Star", que dice:

"La cuestión no es de si amamos o no a Lenín. El hecho es que no podemos desoir su lógica convincente; él necesita la paz y, nosotros también y la tendremos".

La "Westminster Gazette" también pide que se tomen en consideración las proposiciones de paz y otros diarios están de acuerdo en reconocer que de un modo o de otro es necesario, arreglar de una vez la cuestión de Rusia.

Ecos de la toma de Odessa

EMIGRACION DE ELEMENTOS ADEPTOS A DENIKIN

CHICAGO, 24 — El corresponsal del "Chicago Daily News", en Bucarest, comunica lo siguiente:

"Llegan a la frontera rumana largas filas de trenes cargados de refugiados, presa del pánico, que han huído de Odessa y que esperan cerca de la frontera de Besarabia el permiso del gobierno rumano para entrar al país.

La mayoría de los refugiados pertenece a las clases pudientes que han huído de los maximalistas a último momento. Los refugiados informan que los restos del ejército del general Denikin han sufrido mucha miseria; en varias aldeas han muerto todos los habitantes, y en Odessa tantas personas desde el mes de diciembre, que algunos cadáveres no pudieron ser enterrados por varias semanas. La mayoría de los oficiales del ejército del general Denikin eran ex oficiales del zar, y estaban acostumbrados a vivir cómodamente, pero ahora tienen que vivir varios días alimentándose exclusivamente de pan negro. Por otra parte, las tropas maximalistas están espléndidamente equipadas, bien alimentadas y bien instruídas; muchos de sus oficiales son alemanes.

Los principales personajes de este país se encuentran inquietos a causa de la aproximación de los bolshevikis, cuyo jefe, Rakowsky, odia cordialmente a Rumania, porque estuvo preso aquí al principio de la guerra por espionaje."

LAS OPERACIONES MILITARES

BOTIN TOMADO POR EL EJERCITO ROJO

LONDRES, 24—Un despacho radiotelegráfico recibido hoy desde Moscú informa que una enorme cantidad de botín fué tomada en Arcángel. El despacho agrega que hay provisiones alimenticias, automóviles, tanques y municiones. Se declara que los rojos fueron recibidos entusiastamente. La agencia Radio anuncia que las ciudades de Mezen y Rinega han sido tomadas por los bolshevikis.

LONDRES, 24 — El "Morning Post" recibe un despacho de su corresponsal en Estocolmo que dice que, según una información de Bardo, el botín tomado en Murmansk por los bolshevikis asciende a 70 barcos cargados de harina.

Los aliados realizarán negociaciones de paz con el soviet

POLONIA TOMARA LA INICIATIVA

BERLIN, 24 — Según la "Deusche Zeitung", en el mes de marzo próximo se iniciarán las negociaciones para una paz general con la Rusia de los "soviets".

Asegura el diario aludido que la iniciativa será tomada por Polonia, la cual, apoyada por la Gran Bretaña, pedirá a todas las demás naciones europeas que tomen participación en dichas negociaciones.

Añade la "Deusche Zeitung" que puede predecir que el gobierno alemán accederá y participará en estas negociaciones.

También otros diarios afirman que se hallan próximos los preliminares de paz entre Alemania y Rusia.

El delegado del "soviet" en esta capital, Kopp, y el gobierno alemán, están ya discutiendo, aunque no de una manera formal, las proposiciones de reanudación de las relaciones comerciales; a este respecto, Rusia declara que la paz efectiva es absolutamente necesaria para los negocios, y es opinión general también en ésta que la reanudación de los negocios trae de una manera inevitable, la reanudación de las relaciones diplomáticas, por cuanto éstas son necesarias para la conclusión de tratados de comercio.

También se asegura que varios particulares norteamericanos han renovado sus operaciones con Alemania, operaciones por las cuales esta última nación ha obtenido créditos a largos plazos, que ascienden a un total de doscientos millones de dólares.

RESOLUCION DEL SUPREMO CONSEJO

LONDRES, 24—El supremo consejo interaliado decidió no reanudar las relaciones diplomáticas con la república rusa de los soviets hasta que adopte una actitud conforme con la civilización. Decidió, también, aconsejar a los estados limítrofes que se abstengan de atacar a Rusia, pero garantizándoles el apoyo de los aliados en caso de ataque por los maximalistas.

LA FLOTA DEL GENERAL DENIKIN SE UNE A LOS MAXIMALISTAS

LONDRES, 24 — Un radiograma de Moscú, con fecha de hoy, dice que la flota del general Denikin del mar Caspio, se ha unido a los soviets.

Agrega que el general barón Wrangel ha sustituído al general Denikin como comandante en jefe y que el general Mamontoff había muerto de meningitis cerebral en Ekaterinodar.

EL PORVENIR RUSO

LONDRES, 24 — El "Daily Express" publica un artículo en el que reproduce las impresiones de Lenín sobre el porvenir de Rusia en las que encara la reconstrucción económica pacífica en Rusia.

PRODUCCION AGRICOLA

LONDRES, 24 — El "Daily Herald" publica un telegrama que da cuenta de una entrevista celebrada con el Sr. Andrés Leshava, presidente de la unión central de las cooperativas rusas.

Dicho personaje explicó al corresponsal del "Daily Herald" que las sociedades cooperativas se convierten en una parte de la organización del gobierno nacional del soviet para el control y la distribución de los víveres que necesita el pueblo.

Las relaciones entre el gobierno y los campesinos, dice el despacho, están mejorando, como lo demuestra el hecho de que la cantidad de víveres de que se dispone este año excede grandemente a las expectativas de las autoridades.

El corresponsal añade que las grandes ciudades sufren hambre a causa de la escasez de los transportes, y no porque falten víveres en los distritos del campo.

SE ESPERA LA LLEGADA DE UNA COMISION COMERCIAL

ESTOCOLMO, 24 — Se anuncia la llegada a Reval de una comisión comercial rusa dirigida por Goukowski, a fin de entrar en relaciones con los comerciantes ingleses y norteamericanos.

PROPOSICION DE PAZ A FINLANDIA

LONDRES, 24 — Se anuncia que el gobierno de los soviets no ha hecho ninguna proposición de paz a Finlandia.

RUMORES DE QUE RUMANIA DESEA FIRMAR LA PAZ CON EL GOBIERNO DE MOSCU

LONDRES, 24 — "The Daily Mail" publica en su número de la fecha, que existe la creencia de que la conferencia de la paz resolvió en principio la reanudación de las relaciones comerciales con los "soviets", a condición de que cese la propaganda maximalista y sean reconocidos los empréstitos firmados.

Agrega el citado diario, que circulan rumores por los cuales Rumania estaría deseosa de firmar la paz con el gobierno de Moscú.

APRECIACIONES DE "LE TEMPS"

PARIS, 24 — "Le Temps", refiriéndose a la información, ya desmentida, que acogió el "New York Herald" sobre el reconocimiento del gobierno maximalista ruso por los aliados, hace votos para que Francia no se asocie a ninguna decisión que implique establecer relaciones de ninguna clase con el actual gobierno de Moscú.

Además, agrega que en los círculos competentes se estima que actualmente es imposible el comercio entre Rusia y las naciones extranjeras, debido a la profunda desorganización de los transportes, pues solamente las líneas férreas del norte de Rusia necesitarían un gasto de 1.500 millones de francos para poder exportar tres o cuatro millones de toneladas de mercaderías.

INTERCAMBIO DE PRISIONEROS

LONDRES, 24 — "The Times" publica en su número de hoy una información procedente de Abo, anunciando que, según telegramas recibidos de Reval, se procederá próximamente al intercambio de dos mil bolshevikis rusos contra mil británicos prisioneros. El intercambio será hecho por vía Estonia.

UNA PREGUNTA SUGERENTE

LONDRES, 24 — "Si el gobierno de los soviets es tan infructuoso como lo quieren hacer aparecer nuestros agentes de publicidad contrarios al maximalismo, ¿por qué no se abren las puertas de Rusia y se deja que todo el mundo vea el fracaso y que los fracasados mueran bajo el conjuntante vilipendio?", tal es la pregunta que formula el "Manchester Guardian".

PROPOSITOS DE LLOYD GEORGE

LONDRES, 24 — El "Morning Post" anuncia que el primer ministro, Mr. Lloyd George tiene el proyecto de concluir la paz con los bolshevikis.

LA PAZ CON POLONIA

LONDRES, 24 — El "Daily Telegraph" publica la noticia que el presidente de Polonia desea que el consejo supremo examine y sancione el tratado de paz entre Polonia y los bolshevikis.

ESTOCOLMO, 24. — Los diarios anuncian que los maximalistas ukranianos de acuerdo con los maximalistas rusos, en caso de efectuar negociaciones con Polonia, exigirán la unión de la Galitzia oriental a Ukrania.

EGIPTO

CLEMENCEAU en KARTHOUM

LONDRES, 24 — "The Times" publica un despacho procedente de El Cairo, anunciando que M. Clemenceau llegó a Karthoum.

SUECIA

SERVICIO AEREO ENTRE HELSINGFORS Y ESTOCOLMO

ESTOCOLMO, 24 — El "Dagbeter" recibió una información singfors, anunciando que ces mayo próximo se inaugurea de servicio aéreo Helsingfors y Est

INYECCION 918 ANTIBLENORRAGICA
UN SEGURO CONTRA SECRETAS
INYECCION 918
ANTIBLENORRAGICA ELECTRO ACTIVA
Laboratorios Farmacéuticos D'Tezzo
Bolívar 1255 — Buenos Aires



ITALIA

Las relaciones económicas con la república de Georgia

ROMA, 24 — Comunican de Tiflis, que los ministros de la república de Georgia, recibieron cordialmente al senador señor Conti, presidente de la misión italiana en Transcaucasia.

Varios miembros de la misión y entre ellos los señores Conti y Sonnunzio, pronunciaron discursos que fueron muy aplaudidos, refiriéndose a la necesidad de intensificar las relaciones económicas italogeorgianas.

La misión italiana asistió luego a la sesión de la asamblea constituyente, donde fueron acogidos con fragorosos aplausos y vivas a Italia.

La cuestión del cambio

ROMA, 24 — En el Montecitorio se reunió una comisión presidida por el señor Luzzati para examinar el proyecto de las leyes que será necesario dictar a fin de mejorar la tasa del cambio.

El ministro del tesoro, señor Schanzer, invitado por el señor Luzzati, intervendrá en las reuniones que se celebrarán próximamente.

FUNERALES POR EL DUQUE DE OPORTO

NAPOLES, 24 — Los funerales del duque de Oporto fueron celebrados con gran solemnidad. Asistían el duque de Aosta, los representantes del rey, numerosos senadores, todas las autoridades civiles y militares, lo mismo que parlamentarios.

La reina madre no asistió a la ceremonia, habiéndose hecho representar.

Los soberanos y la municipalidad de Nápoles enviaron coronas.

Los restos mortales, fueron, provisionalmente, depositados en el cementerio de Epoges.

ACORAZADO CONDECORADO

NAPOLES, 24 — A bordo del acorazado "Giulio Cesare" se celebró con gran solemnidad la ceremonia de entrega de una placa de bronce por la liga naval, recordando la gloriosa participación de la nave en la guerra.

Después de la función religiosa hablaron, en medio de los aplausos, el diputado Tosti, el senador Delcarreto y el comandante del acorazado. Luego fué ofrecido por el nuevo comandante de la escuadra un banquete a bordo del "Cavour" en honor de la presidencia de la liga naval.

LA EXPEDICION CIENTIFICA DEL DUQUE DE LOS ABRUZOS

ROMA, 24 — Los diarios de esta capital anuncian el regreso para mediados de marzo, del duque de los Abruzos, habiendo cumplido su expedición científica a las regiones africanas de Uebis. Gedeli.

DESMIENTESE LA NOTICIA SOBRE LA FORMACION DE SOVIETS

ROMA, 24 — La noticia acogida por ciertos diarios ingleses sobre la formación de soviets en algunas localidades industriales de la Liguria, constituye una burda invención.

Las agitaciones habidas fueron exclusivamente económicas, y algunas de ellas, como la de los obreros de los astilleros, han cesado ya habiendo vuelto al trabajo todos los operarios.

El paro de los obreros metalúrgicos de Nápoles, está en vías de solución.

RUMORES INFUNDADOS

ROMA, 24 — Los rumores que aseguraban que los nacionalistas albaneses se rebelaron contra el gobierno de Durazzo, porque éste era demasiado favorable a Italia, y que provocaron conflictos contra los italianos, carecen completamente de fundamento.

BULGARIA

DISOLUCION DEL PARLAMENTO

SOFIA, 24 — El gobierno disolvió el parlamento después de haber ganado la huelga ferroviaria que fracasó. Dentro de seis semanas se efectuará una nueva elección.

LOPEZ
Calzamerte calzados prácticos y económicos
383 Reconquista 383
Frente al Correo
ANEXO: Defensa esq. Chile
PIDA CATALOGO L.

FRANCIA

UNION MONETARIA LATINA

EL GOBIERNO FRANCES CONSIDERA ANULADA LA CONVENCION DE 1865

PARIS, 24 — En el curso de la reunión efectuada por los delegados de las potencias adherentes a la unión monetaria latina los representantes de Francia declararon que a partir del 23 de diciembre próximo, el gobierno francés consideraría la convención monetaria celebrada el 23 de diciembre del año 1865, no válida. Dichos representantes agregaron que esta medida obedecía al hecho de que la moneda blanca francesa no tiene más curso ni fuerza en los países interesados.

Raid aéreo Algeria-Dakar

INQUIETUD POR LA SUERTE DE LOS AVIADORES

PARIS, 24—Hasta ahora no se ha recibido ninguna noticia referente al comandante Vuillemin y al general Laperrine, quienes efectúan el raid aéreo Algeria-Dakar.

Reina cierta inquietud por la suerte corrida por los aviadores mencionados

LOS TRASATLANTICOS ALEMANES

PARIS, 24 — "Le Matin" anuncia y protesta enérgicamente por la entrega que Alemania ha hecho a una compañía holandesa, de varios trasatlánticos, cuya venta ha sido prohibida por los aliados.

POR EL DESARROLLO DE LA MARINA MERCANTE

PARIS, 24 — Los diarios de esta capital, especialmente "Le Matin", "Le Figaro" y "Le Petit Parisien" publican importantes artículos pro desarrollo de la marina mercante francesa, pidiendo que Francia conserve íntegramente los barcos alemanes apresados durante la guerra.

EL ANIVERSARIO DE WASHINGTON

PARIS, 24 — Con motivo del aniversario de Wáshington, el embajador de los Estados Unidos ofreció un banquete en honor de los representantes de los estados de la América latina en esta capital.

Entre los comensales se hallaban el embajador del Brasil, los ministros de la Argentina, Chile, Cuba, Bolivia, Méjico, Perú, Guatemala, Uruguay y Ecuador y los funcionarios diplomáticos y consulares norteamericanos.

PARIS, 24 — Numerosas personalidades y delegaciones americanas depositaron coronas y ramos de flores al pie de la estatua de Wáshington.

El embajador de los Estados Unidos asistía a la ceremonia.

REUNION DE LA COMISION DE REPARACIONES

PARIS, 24 — La comisión de reparaciones, se reunió esta tarde. El señor Jonnart hizo entrega al señor Poincaré de los poderes de representante de Francia, siendo Poincaré nombrado presidente de la mencionada comisión.

POINCARE ESCRIBIRA PARA "DEUX MONDES"

PARIS, 24 — El ex presidente Poincaré aceptó encargarse de la redacción bimensual de una crónica para la revista "Deux Mondes".

LLEGADA DE LA ESCUADRA JAPONESA

PARIS, 24 — La escuadra japonesa llegó a Marsella. El almirante japonés y las autoridades francesas cambiaron visitas.

HUELGA EN LOS TALLERES FERROVIARIOS

PARIS, 24—La compañía de ferrocarriles París-Lyon-Mediterráneo había autorizado a los miembros del consejo de administración de la Unión de sindicatos a ausentarse para asistir a un congreso, pero negó su autorización a los miembros de la comisión de propaganda. Uno de estos últimos se ausentó a pesar de todo, y fué castigado con una suspensión de 48 horas.

A raíz de la aplicación de esta medida disciplinaria, los obreros de los talleres de Villeneuve se declararon en huelga, y el paro se extendió por solidaridad a los talleres de Dijón, París, Aviñón, Marsella y Cullins. La compañía decidió mantener la medida a fin de garantizar la disciplina.

El ministro de obras públicas declaró en la cámara de diputados que había sido puesto al corriente del incidente por interesados y que él les contestó: "Estoy aquí para hacer respetar la disciplina. No consentiré nunca cometer una acción que atente la sanción adoptada contra los actos de indisciplina". La cámara aplaudió la declaración del ministro.

BÉLGICA

LA IMPLANTACION DE UNA CATEDRA DE IDIOMA CASTELLANO

BRUSELAS, 24 — La implantación de una cátedra de idioma castellano en la universidad de Gante, dió lugar a que se hiciera una manifestación de viva simpatía entre Bélgica y España.

El embajador de España asistió al acto.

EL REY ALBERTO SE PROPONE VISITAR RIO DE JANEIRO

NUEVA YORK, 24 — El corresponsal de la Associated Press informa oficialmente que la visita del rey Alberto a Río de Janeiro no ha sido decidida aún. Sin embargo, se declara que la visita que hizo el señor Pesoa será devuelta este año, a menos de obstáculos imprevistos.

ESPAÑA

LOS DAÑOS DEL ULTIMO TEMPORAL

MADRID, 24 — Informaciones procedentes de las provincias costeras anuncian que los daños producidos por el temporal que se desencadenó últimamente en esos puntos, son de verdadera gravedad y de una importancia que requieren la pronta intervención de las respectivas autoridades.

EXPORTACION DE ACEITE

MADRID, 24 — El gobierno prepara una licitación para exportar 20.000 toneladas de aceite.

LEVANTAMIENTO DEL ESTADO DE SITIO EN SANTANDER

MADRID, 24 — Telegrafían de Santander que ha sido levantado el estado de guerra que pesaba sobre esa región.

ASIA

ACTIVIDAD DE LOS BOLSHEVIKIS

DAMASCO, 24 — Los bolsheviks están desplegando una gran actividad en Siria.

Los árabes han amenazado a los aliados con recurrir a los bolsheviks en caso de que su independencia no sea reconocida.

EN DEFENSA DE SIRIA

LONDRES, 24 — El "Morning Post" dice que numerosos beduinos, procedentes del antiguo ejército turco, están preparando militarmente a las tribus de su raza, las que podrán proporcionar unos 500.000 voluntarios para defender a Siria.

TURQUIA

ECOS DE LOS SAQUEOS EN GALLIPOLIS

CONSTANTINOPLA, 24 — Una información de fuente inglesa anuncia que como consecuencia de los saqueos que se han efectuado en la península de Gallipoli, ha sido arrestado el gobernador Mufti Mayer, así como también otros funcionarios.

YUGOESLAVIA

PRESIDENCIA DEL NUEVO GABINETE DE COALICION

WASHINGTON, 24 — Un telegrama de Belgrado, recibido por la legación servio-croata-eslovena, anuncia que el señor Protich ha sido nombrado primer ministro de un nuevo gabinete de coalición.

RUMANIA

CRISIS MINISTERIAL

PARIS, 24 — "Le Matin" publica una información procedente de Bucarest, anunciando que la crisis ministerial rumana, permanece en el mismo estado.

CRONICA DEL DELITO Y HECHOS DIVERSOS

EL ACCIDENTE TRANVIARIO DEL DOMINGO

Identificación de la víctima — De las averiguaciones practicadas por la comisaría 15a. ha sido posible establecer que la víctima del accidente de tranvía ocurrido el domingo ppdo., del cual dimos cuenta en nuestra edición de ayer, se llamaba Donato García, quien, mientras viajaba en la plataforma del coche-motor núm. 1789, cayó al pavimento, siendo arrollado por el acoplado 3068, de la compañía Anglo Argentina.

El motorman y los guardas se encuentran detenidos en indagación del hecho.

Imprudencia lamentable — La menor Cristina Agustina Cameo, de 5 años de edad, argentina, debido a un descuido de sus padres, que ocupan una habitación de altos en la casa calle Rivadavia 3199, cayó a la calzada, desde una ventana de 8 metros de altura.

Sufrió lesiones internas de gravedad, siendo transportada al hospital Ramos Mejía.

Los peligros del tráfico — En la calle Potosí, frente al núm. 3761, fué arrollado por un coche el menor de 4 años de edad Alberto Arrendor, quien sufrió la fractura de la pierna derecha.

Fué transportado para su curación al hospital Durand.

El conductor del vehículo desapareció

Disparo de arma — En las calles Junta y San Pedrito, a raíz de un cambio de palabras, Sebastián Sarno hizo dos disparos de revólver contra Salvador Amato, sin lograr herirlo.

El agresor se dió a la fuga.

Robos y hurtos — Ha sido hurtado de la casa de Julio Gómez Palmes, Juncal 1290, un objeto de arte que el propietario avalúa en 2000 pesos.

—Ayer, en la calle Lima, entre Talcahuano y Méjico, le hurtaron a Vicente Alessandri una cartera conteniendo 1.033 $.

La destrucción de la riqueza

DELITO DE LESA HUMANIDAD

De "La Tierra".

El clisé que publicamos en estas columnas hace ver muy claramente, un montón de bolsas de maíz podrido, que uno de nuestros corresponsales fotografió. Aun cuando los lectores sepan claramente dónde es la estiba, nosotros nos limitamos solamente a considerar una estiba de maíz podrido, la cual representa un valor enorme perdido para la economía nacional o mundial; representa una vergüenza sin nombre para la agricultura y la nación argentina.

Todavía recordamos las inconcluyentes charlas de los patrioteros de última hora, los cuales nos pintaban la nación argentina como la nación enviada por la providencia para proveer pan y también polenta, a media humanidad. Efectivamente estamos en condiciones, climatéricas y topográficas, de poder producir una enorme cantidad de cereales a precios verdaderamente de competencia. Sin embargo, todos nuestros competidores están en condiciones de ganarnos en precio y calidad, porque todos están provistos de tres cosas: capital, capital y capital. Aquí a nosotros nos gusta hacer las cosas en una forma primitiva, porque nosotros no recibimos ningún estímulo en el sentido de mejorar nuestros sistemas de cultivos. Vamos a la lucha de precios internacionales sin tener capacidad comercial ni técnica, acostumbrados a ganar algún peso no por la calidad de



Una estiba de maíz podrido

3

nuestros productos sino por la gran cantidad que de ellos producimos. Las deficiencias que anotamos en las chacras, aumentan en las barracas y depósitos de cereales. El cerealista, acostumbrado a ganar muchos pesos, por cada quintal de cereal que manipulea poco le importa perder una o más estibas de trigo o lino, y por eso encontramos en todas las estaciones de ferrocarril enormes pilas de cereales podrido, criadero de insectos y foco de infección pestífera, que está demostrando el concepto que se tiene de la agricultura y de los productos agrícolas en general.

Protestamos por la desidia de los poderes públicos, aun cuando el perjuicio en estos casos no sea directo del colono; protestamos porque sabemos que el acopiador muchas veces inconsciente de sus deberes que tiene contraídos con los agricultores que le entregaron su cereal, no tiene ningún escrúpulo de ir a la quiebra si el cereal se pudre; protestamos en fin, de que aquí en la Argentina, fértil y productora, se muera de hambre al lado de las estibas de cereales podridos, se desaloje a los colonos para criar vacas con alfalfa, desperdiciando el maíz que tiene coeficiente de nutrición muchas veces superior al mejor pasto.

Por todas estas razones, por las razones superiores de humanidad, deploramos que se sigan derrochando quince millones por cada año en sostener al ministerio de agricultura con todos sus inútiles zánganos, en vez de construir galpones, elevadores-secadores, buques, etc., etc. y en esta protesta confiamos de ser acompañados por todo el pueblo productor, tanto del campo como de la ciudad. Todos los hombres que sientan la solidaridad humana, en estos momentos de angustia mundial, deben clamar por la cesación del repugnante estado de cosas que hemos denunciado.

El producto del trabajo debe ser cosa sagrada y ofende la santidad del trabajo el que haga malograr tal producto.

En indagación del hecho, se halla detenido el sujeto Arturo Medina.

Incendio de correspondencia — Personas desconocidas arrojaron en el interior del buzón existente en las calles Córdoba y General Evaristo Uriburu, un fósforo encendido que ocasionó desperfectos en la correspondencia y en la bolsa que la contenía.

La comisaría 7a. procura detener a los autores del daño.

Infracción a la ley 9143 — Ha sido detenido por empleados de la comisaría 1a. Roque Lopardo, dueño de la casa de vistas de la calle Leandro N. Alem núm. 142, por infracción a la ley 9143, y que ha recaído en perjuicio de mujeres menores de edad de 14, 15 y 19 años, respectivamente.

Fallecimiento de un herido — De la dirección del hospital Piñeyro comunicaron que Antonio Chiesa, que sufrió lesiones graves en el accidente ocurrido el 21 en las calles Asamblea y Emilio Mitre, falleció en la madrugada anterior.

Caído en el interior de un pozo — José Gago, mientras transitaba por un terreno baldío de la calle Rivadavia entre Castelli y Pueyrredón, cayó en el interior de un pozo de 5 metros de altura, sufriendo lesiones internas, por cuya razón fué llevado al hospital Ramos Mejía.



El comité de acción de la Internacional

DIVERSAS RESOLUCIONES

El comité de acción de la Internacional, reunido en Londres los días 20 y 21 de diciembre último, bajo la presidencia de Arturo Henderson, aprobó las resoluciones siguientes:

I

LA ACCION DE LA INTERNACIONAL

En vista de la actual situación de los estados y de los partidos, el comité resolvió aceptar la sugestión de las delegaciones de Suecia, los Países Bajos, Austria y otros países, de aplazar para el 1.o de julio de 1920 y los días siguientes el congreso internacional de Ginebra, que debía efectuarse en febrro.

Compuso las comisiones que tendrán a su cargo la preparación de los informes sobre la cuestión de las responsabilidades, sobre la socialización, sobre las instituciones políticas del socialismo y sobre el desarrollo de la prensa.

El comité definió las condiciones en que las delegaciones previstas por la conferencia de Berna efctuarán su misión en diversos países, especialmente en Rusia, en Alemania y en Polonia. Esas misiones deberán ser realizadas para poder dar cuenta de su encuesta en una reunión del comité de acción. a efectuarse en Rotterdam, el 28 de febrero.

II

POR LA REPUBLICA AUSTRIACA

El comité de acción, profundamente commovido por la situación trágica de Austria, y particularmente de Viena, recuerda que la Internacional, en sus precedentes deliberaciones, había previsto ese resultado inevitable de los traados de paz firmados en Versalles y en Saint-Germain.

En favor del proletariado austriaco hambriendo, dirige un llamamiento a las organizaciones obreras y socialistas de todos los países, y en especial al Partido Socialista de la república checoeslovaca, el que desempeña un rol tan importante en el gobierno del nuevo estado, persuadido de que sabrá llenar sus obligaciones internacionales respecto de la clase obrera de Austria.

Pero al mismo tiempo, rememora a los gobiernos de la entente que la situación lamentable de Austria no podría ser modificada definitivamente si la revisión del tratado de paz.

III

POR LA PAZ DURADERA

El comité de acción de la Internacional proclama que a la política de las alianzas y del equilibrio europeo, practicado antes de la guerra y destinada a reproducir los mismos efectos, conviene oponer la política internacional de la sociedad de las naciones, la única que puede arribar al desarme.

El comité de acción invita a todos los partidos afiliados a hacer pesar enérgicamente toda su influencia al respecto sobre sus gobiernos.

Afirma que la reconstrucción general de Europa, cuyo resultado debe ser acabar con el hambre que asuela a la Europa central y a Rusia, no puede ser realizada sin ver el esfuerzo común internacional, y a condición de hacer terminar por todas partes el estado de guerra y de bloqueo que paraliza toda actividad económica real.

En consecuencia, el comité de acción reclama:

1.°—La ratificación más rápida posible de los tratados de paz, sea con las reservas necesarias, sea con las modificaciones provisionales que permitirán su aplicación eficaz e inmediata, y particularmente la fijación definitiva de la tasa de las reparaciones.

2.°—La reunión en breve de la sociedad de las naciones, con objeto de paralizar los esfuerzos de la diplomacia secreta para la reconstrucción de las alianzas.

3.°—La paz entre Rusia y el resto de Europa con la abolición de todos los bloqueos y de las medidas destinadas a restringir, artificialmente y con fines políticos, los cambios comerciales y la actividad industrial.

4.°—La creación de un consejo económico internacional, con representación de las organizaciones obreras. Ese concejo tendría por función examinar las necesidades internacionales en materias primas y asegurar su transporte y distribución.

Dirigiría un llamamiento a la actividad de las sociedades cooperativas con objeto de facilitar el reparto de las mercancías y de regularizar su curso.

Se esforzaría en establecer un régimen de libre cambio, que funcionaría bajo su control para apartar, en la medida de lo posible, las competencias desleales de nación a nación.

5.°—Un empréstito internacional para hacer frente a las necesidades inmediatas en materias primas y en alimentos, tomando todas las precauciones contra los fraudes, los despilfarros, las ganancias individuales y contra todo desvío del objeto de ese empréstito.

La cooperación contra los aprovechadores

Un proyecto de la Federación americana del trabajo

El progreso de la idea de que la elevación continua de los precios debe ser combatida por medios económicos, se evidencia en los medios obreros norteamericanos con la declaración de la Federación americana del trabajo, hecha a mediados de enero último, de que se proponía iniciar un gran proyecto de compra y venta cooperativas. El anuncio de ese proyecto de la Federación americana del trabajo, fué hecho poco después que los ferroviarios de Norte América hubieron expresado su determinación de buscar en el movimiento cooperativista un alivio a los altos precios, lo que, en su opinión, las huelgas para conseguir salarios más elevados no supo asegurarles.

El plan de la Federación americana del trabajo implica la formación de un enjambre de almacenes cooperativistas para la venta al detalle, seguir el sistema de Rochdale aplicado en Inglaterra. Como paso inicial para la ejecución del proyecto, la Federación mandó a cada unión adherida a ella un llamamiento con objeto de recoger los fondos necesarios. El llamamiento contenía una circular destinada a ser distribuida por la unión a sus ramas locales, y en la que iban indicados los fines del proyecto.

"La obra criminal de los aprovechadores—decía la circular—a la que es debido en gran parte el alto costo de la vida, sólo puede ser obstaculizado por el movimiento cooperativista. Podemos poner trabas a esos manejos retardando en la medida en que se relacionan con la compra de los artículos necesarios para la vida, cuyo costo es controlado por una minoría que sangra a la gran mayoría."

Los principios del proyecto recomendados por la Federación, son los siguientes:

1) Organización democrática.
2) Un voto por cada miembro, con igualdad en la posesión de las partes.
3) Pago a los asociados de la diferencia entre los montos pagados para la compra de artículos por los mismos, y el precio a que los adquirió la sociedad, deducción hecha para los gastos y el fondo de reserva.
4) Rechazo del principio de las ganancias.
5) Pago de interés al capital prestado.
6) Ventas a los socios solamente donde sea posible.
7) Distribución coopeativa como paso preliminar de la producción cooperativa.

Con este sistema de cooperativas la Federación americana del trabajo se propone combatir eficazmente la plaga de los aprovechadores.

20 SANTOS cts

Cigarrillos Dólar
0.20, 0.30 y 0.40 Cts.
J. S. Onagoity y Cía.
No pertenecen a ningún trust
HUMBERTO I 1256

DE ITALIA

LA REVUELTA ELECTORAL DE LOS CAMPESINOS, Y LA TAREA URGENTE DE LOS SOCIALISTAS ITALIANOS

Las recientes elecciones políticas han dado al Partido Socialista cerca de 160 diputados y una avalancha de votos que se aproxima a los tres millones, es decir, el 30 o|o de los diputados a elegirse y de los inscriptos en los registros electorales.

Este suceso—inesperado y estrepitoso—se debe en gran parte al hecho de que los campesinos, pequeños arrendatarios y pequeños propietarios se han unido finalmente a los trabajadores adventicios y a los obreros de la industria con el fin de combatir y condenar indistintamente a los responsables directos e indirectos de la política imperialista.

En todos los países, lo mismo en los que han quedado hasta ayer casi inaccesibles a la propaganda socialista, los pequeños productores no sólo no se asustan ya del posible triunfo de los terribles socialistas, si no que les ayudaron a vencer la interesante y animada batalla de los comicios.

Los pequeños propietarios de tierra y de productos no se han dejado engañar, esta vez, por la propaganda burguesa—clerical, liberal y masónica—aliada para asustarlos. El viejo y rancio estribillo engañabobos de que los socialistas "quieren dividir la sociedad y destruir la familia" ha fallado por completo, porque los campesinos se acordaron de que los que durante cuatro años fueron a despojarlos de los animales, a vaciar sus graneros y a arrancar los padres, los hijos y los maridos de sus hogares, no han sido los denigrados socialistas sino los representantes del gobierno burgués sostenido y dirigido por los clericales, liberales y masones; esto es, por los que se llaman celosos guardianes del derecho de propiedad y de la integridad de la familia.

Todos los abusos, privaciones y dolores soportados silenciosamente bajo el régimen draconiano de la espada, no han sido olvidados de ninguna manera por los campesinos que se apercibieron al fin del engaño de que han sido víctimas de parte de los ricos.

Algunos más inteligentes han ido más allá. Durante el calor de la lucha, polémica que precedió a las elecciones, pensaron que en la sociedad burguesa los pobres deben agradecer a las bestias su existencia, pues si no existieran, los ricos se valdrían de ellos para los servicios que aquéllas les prestan, y hasta los sacrificarían para alimentarse con su carne. El antiguo régimen de la esclavitud, quizá les había enseñado algo al respecto.

La guerra, pues, entre tantos males atroces, ha traído como consecuencia esta realidad: que ha abierto los ojos a los campesinos más refractarios a nuestras ideas, induciéndolos a unirse a los braceros, a los trabajadores de la industria y a los pequeños productores, para constituir la fuerza integral del proletariado, organizado y listo para conseguir su propia emancipación. Sin embargo, para que los pequeños productores de la tierra nos acompañen siempre, en adelante se hace indispensable y urgente una acción, de nuestra parte, que tienda a proporcionarles los mismos resultados que se han obtenido para otras categorías de trabajadores.

Una propaganda exacta, que les haga apreciar las ventajas del socialismo, y una organización apropiada a sus condiciones y encaminada a las finalidades socialistas; he aquí la doble tarea que nos corresponde en este momento.

Por la modesta experiencia que tengo de la clase campesina, sé que los trabajadores de la tierra no son refractarios a la concepción y a la acción socialistas, cuando una y otra parte se le exponen en forma sencilla, fácil y práctica, como tampoco se muestran adversos a la organización económica de clase, cuando ésta viene explicada y fundada sobre intereses vivos y directos.

Puesto que esto es así, no hay más que ponerse a la obra de propaganda y organización para asociar de una manera indestructible a los trabajadores del campo con los de la industria.

Otra razón importantísima nos obliga a este trabajo: la primavera próxima tendremos las elecciones municipales, y la batalla tenderá a la conquista de las comunas y de las provincias.

La conquista de estos órganos es una necesidad para completar e integrar la reciente victoria política.

Es fácil prever que la burguesía multicolor hará todo lo posible para obtener el desquite, pues sabe que las comunas y las provincias en manos de los socialistas pueden, si están convenientemente unidas con las organizaciones económicas y políticas, dar vida y desarrollo a los difamados "soviets".

Es bueno no olvidar que las comunas de Italia son más de 8.000, y sin temor de exagerar, podemos afirmar que en 5.000 de ellas prevalecen los pequeños productores. La lucha por conquistarlas, constituye, para la burguesía como para el Partido Socialista, un imperativo categórico. Es por esto que la burguesía liberal, clerical y masónica—amaestrada por la reciente derrota—hará su máximo esfuerzo. Se batirá con todos los medios, con las niñas y los dientes, con tal de salvar sus baluartes administrativos.

Su conato será también esta vez vano si los compañeros saben y quieren cumplir esta utilísima y urgentísima tarea.

FRAM.

INFORMACION GENERAL DEL INTERIOR

PROVINCIA DE BUENOS AIRES

El gobernador se propone exonerar a los ministros de hacienda y obras públicas

PRIMEROS NOMBRAMIENTOS DEL NUEVO JEFE DE POLICIA

A raíz de la exoneración del jefe de policía de la provincia, señor Catalá, en todos los ambientes políticos de la misma ha habido ayer mucho movimiento y se han efectuado muchos conciliábulos.

Tanto por parte de los radicales afectos al gobernador Crotto como por parte de los radicales del comité que preside el doctor Amado, se busca en la nueva situación síntomas favorables. Declaran los primeros que el rompimiento efectuado pondrá más franqueza en la lucha del P. E. con la fracción contraria. Los segundos manifiestan que, rota la paz simulada que caracterizaba la situación anterior, podrán hacer efectivas las decisiones de la mayoría del partido radical.

Habláb ase entre los convencionales irigoyenistas de modificar la lista proclamada, aceptando la renuncia del señor Massoni y excluyendo otros nombres, para no ahondar las diferencias entre el P. E. y el comité.

El gobernador Crotto ha resuelto esperar hasta el viernes las renuncias de los doctores Emparanza y Alsina, ministros de obras públicas y hacienda. Si ese día no han presentado aún sus renuncias, serán exonerados por decreto.

En tanto el senado preste acuerdo, se dispone a nombrar ministros a los oficiales mayores de los ministerios de hacienda y obras públicas, señores José Isnardi e ingeniero Ernesto C. Boati.

El señor Massoni ha enviado al comité de la provincia su renuncia de candidato a diputado nacional.

El nuevo jefe de policía procedió a la designación de los funcionarios que han de acompañarlo en su nueva gestión administrativa, habiendo nombrado al señor José S. Barrile oficial primero de la jefatura y al señor Lorenzo Larripa secretario privado.

Se atribuye al señor Varela el propósito de proceder a la destitución de más de veinte comisarios que no están de acuerdo con la política del gobernador.

Federación Socialista Bonaerense

Conferencias de propaganda

CONFERENCIAS DE PROPAGANDA

Organizadas por la Federación Socialista bonaerense, se realizarán entre hoy y mañana las siguientes conferencias de propaganda:

HOY MIERCOLES 25

Los Toldos, hablarán Luis de Carli y H. Zamudio. — **Tandil**, diputado Lemos y T. Azcoiti.—**Bolívar**, G. M. Beschinsky.—**Trenque Lauquen**, M. B. Navello y R. Rumi. — **Florida**, Manuel Canay y Eugenio Becerra. — **Avellaneda**, G. Aguirre Bengoa e I. Moreno.

JUEVES 26

Chivilcoy, hablarán L. De Carli y E. Thomes.—**Juárez**, diputado Lemos. — **Guaminí**, G. M. Beschinsky. — **Pasco**, M. B. Navello y R. Rumi. — **Chacabuco**, A. M. Farías y A. Farina. — **Rojas**, G. Alvarez y M. F. Osés. — **Lobos**, M. Besasso. — **Bánfield**, diputado Baliño y J. P. Barrios. — **La Plata**, G. Bossio e Ismael Moreno.

LA PLATA

CONFERENCIAS EN LA PLATA

El comité electoral de los centros socialistas ha organizado una serie de conferencias, las que se realizarán en los lugares y fechas siguientes:

Hoy miércoles, en **Berisso**, calles Hamburgo y Montevideo, a las 8 de la noche. Hablarán los ciudadanos Agustín Beltramini, Aurelio J. Maldini y José E. Rozas.

En la **Ensenada**, calle Ortiz de Rozas esq. Dique (Puente núm. 1), a las 8.30 de la noche. Hablarán Pedro A. Verde Tello y el diputado José P. Baliño.

RENUNCIA DEL DIRECTOR DEL DEPARTAMENTO DEL TRABAJO

A fin de poder ponerse al frente de la dirección de la propaganda electoral de la fracción crottista, ha presentado la renuncia de director del departamento provincial del trabajo el señor Aditardo Figueroa Ozzan, la que le fué aceptada por el doctor Crotto.

LAS CINCUENTA CUADRILLAS CAMINERAS

El gobernador, doctor Crotto, ha dispuesto se deje sin efecto la creación de cincuenta cuadrillas de peones camineros, iniciativa del ministro de obras públicas.

El motivo de la nueva resolución del doctor Crotto es, según manifiesta, para que ello no se preste al comentario público de que en vísperas electorales se creen cuadrillas para ser utilizadas como elemento electoral.

SIN SESION EN EL CONCEJO DELIBERANTE

Debido a la obstrucción que vienen realizando algunos concejales radicales de un tiempo a esta parte, tampoco pudo celebrar sesión el lunes último el concejo deliberante.

Sólo celebró el concejo una corta sesión en minoría con la presencia de 13 de sus miembros, y en el momento en que se iba a conseguir quórum con la llegada de un concejal conservador, el señor Lagos, elemento incondicional del intendente y defensor de todo mal proyecto o iniciativa emanada del D. D., se retiró del recinto, dejando al concejo sin número, por lo que el presidente levantó la sesión.

El motivo de la obstrucción de los concejales radicales se debe a que se encuentran pendientes varios asuntos bastante turbios en que ha intervenido el D. E.

—El concejal De Carli ha presentado la siguiente minuta de resolución con motivo de la contestación que por nota diera el intendente sobre la interpelación de la cesión de locales municipales y descanso hebdomadario:

"Hacerle saber al intendente que en lo sucesivo debe concurrir a las sesiones del H. C. deliberante a dar las explicaciones que se le pidan de acuerdo con lo que establece el artículo 80 en su inciso 11 de la ley orgánica municipal.

Declarar que las explicaciones dadas por el D. E. en su mensaje de fecha 20 del corriente no son satisfactorias y que, por consiguiente, el D. E. no tiene facultades para ceder los bienes municipales sin autorización del concejo, y que debe dar estricto cumplimiento a la ordenanza de fecha enero de 1917, sobre personal obrero.

Nombrar una comisión para que compruebe la exactitud de las denuncias hechas".

ESTADISTICA MUNICIPAL

Demografía del mes de enero: Población del partido de La Plata al 31 de diciembre de 1919, 148.896 habitantes; crecimiento vegetativo del mes de enero, 220 habitantes. Total de habitantes al 31 de enero, 149.116.

Nacimientos: varones 205, mujeres 189; total 394. Matrimonios 85. Defunciones: varones 97, mujeres 87. Total: 184. Argentinos 119, extranjeros 55. Nacidos muertos: varones 5, mujeres 5. Total, 10.

Decesos por enfermedades epidémicas y tuberculosis: Fiebre tifoidea 1, coqueluche 1, difteria y crup 1, tuberculosis pulmonar 21, tuberculosis otro órganos 3; total, 27.

Decesos según clasificación nosológica: Afecciones generales 41, del sistema nervioso y órganos de los sentidos 16, afecciones del aparato circulatorio 25, del aparato respiratorio 20, del aparato digestivo 41, afecciones no venéreas del aparato genito urinario 7, estado puerpueral 3, afecciones de la piel y del tejido celular 1, vicios de conformación 1, primera infancia 3, vejez 2, afecciones producidas por causas externas 9, afecciones mal definidas 5. Total, 174.

INTERESANTE FALLO DEL JUEZ DEL CRIMEN DOCTOR J. ADOLFO CHANETON

El juez del crimen doctor Chanetón ha resuelto un interesante caso de hábeas corpus, de cuyos pormenores informa su sentencia favorable en un todo al detenido, vecino de esta ciudad que tiene un negocio en la calle 1 número 543.

El recurso de amparo de la libertad fué interpuesto en favor de Jerónimo Firpo, detenido en la comisaría de la sección 2a. de esta ciudad; detención motivada, según su afirmación, porque en su casa de comercio tenía expuesto en una de las vidrieras un pizarrón, en el cual estaba colocado un ejemplar impreso del discurso pronunciado en Saladillo recientemente por el gobernador de la provincia, al que con tiza se habían agregado por aquel algunas palabras, que Firpo se negó a retirar ante la intimación que, enérgicamente, le hiciera el comisario de la sección.

Solicitados los informes legales del caso, el comisario se expidió diciendo que Firpo se encontraba detenido, acusado por desacato a su autoridad y a disposición del juez proveyente, sin que hasta las 11.30 a. m., hora del informe, se le hubiera notificado la causa de su detención.

"Sin entrar a considerar — dice el juez — la circunstancia coincidente de la remisión del parte preventivo fechado en catorce de febrero conjuntamente con el pedido de informes, como así la presentación personal de esos recaudos por el propio señor comisario, para mejor proveer se ordenó la presentación inmediata del detenido.

Este se declaró autor de la colocación de dicho pizarrón, al que agregó con tiza y lápiz las frases que reconoce ser de su puño y letra, que dicen: "Grandioso discurso de S. E. el ilustre doctor Crotto", "Qué cansador el discurso de Crotto", "Se prohibe su copia". Aduce que efectuó esto sin el menor propósito de mofa para el magistrado y el sólo con el ánimo de hacer una reclame para el comercio, y entendiendo por ello no haber cometido falta alguna, se negó a retirarlo de la vidriera, limitándose, no obstante, a bajar la cortina metálica para evitar la continuación de la incidencia.

Según resulta de lo expuesto — considera el juez —, el fundamento originario, materia de este recurso, se reduce a establecer si el hecho que motiva la detención de Firpo es ilegal o si, por el contrario, tiene algún fundamento de derecho que lo sustente. El funcionario policial, confirmando en lo substancial lo declarado por Firpo, expresa, además, en su informe y lo reitera verbalmente ante el proveyente, que, considerando la exposición del pizarrón como una "mofa a S. E. el gobernador", "intimó a aquél lo retirase", y que, lejos de ser acatada su orden, "Firpo se desacató de palabra" (sin que a este respecto se concrete ninguna otra circunstancia), por lo que, agrega, momentos después fué detenido. En estas condiciones, sólo existe un exceso de celo por parte de la autoridad policial, no justificable por ley general alguna o reglamento local. La circunstancia de haberse expuesto en un pizarrón el discurso del señor gobernador de la provincia, aun suponiendo en el detenido la intención que dicha autoridad le atribuye, resulta un hecho manifiestamente inocuo que no bastaba a constituirlo en reo de desacato, por su simple negativa o desobediencia, sobre el particular. Ningún habitante de la provincia puede ser privado de lo que no prohibe la ley — art. 24 de la constitución —, ni pueden ser castigados otros actos u omisiones que los que la ley con anterioridad haya calificado de delitos, artículo 46 del código penal.

Y no es el caso calificar ni de una cosa ni de otra la acción de Firpo, desde que, ni entraña los verdaderos abusos de la palabra escrita, ni atenta a la dignidad de la persona, ni tampoco injuria la investidura que ejerce el señor gobernador. Admitir o suponer una interpretación contraria, sería desconocer en absoluto los derechos y garantías asegurados por la carta fundamental del país y de la provincia a todos sus habitantes. En la vida de la democracia puede ocurrir que la persecución de actos de la naturaleza del presente se traduzcan, insensiblemente — por ignorancia o error — en creaciones de actos "sui generis", reprensibles a título del respeto debido a los primeros mandatarios, lo que evidentemente podría degenerar en un peligro para las libertades cívicas, lo cual puede evitarse, en gran parte, con sólo que la autoridad policial limite su acción a sus eminentes funciones "preventivas" antes que "represivas", para que, de este modo, se concilie las naturalezas de aquellas libertades con la práctica diaria del sistema republicano de gobierno, una de cuyas esencias es, precisamente, la publicidad y la más amplia libertad de crítica de los actos y manifestaciones de los gobernantes. Por otra parte, fuera de que además el nombrado Firpo no ha sido notificado legalmente de la causa efectiva de su detención, pues, según éste — y no hay prueba en contrario — se le manifestó "verbalmente" en la comisaría que se le procesaba por desacato, coincidiendo esto con el pedido de informes del juzgado, cabe puntualizar, finalmente, que nadie puede ser detenido sin que preceda indagación sumaria que produzca semiplena prueba de un "hecho que merezca pena corporal", desde que el concepto de "infraganti" no es de aplicación al subjudice, como asimismo que toda orden de detención de una persona no sólo debe especificarla, expresando el motivo de ella, sino que cualquiera que sea la causa de la detención, debe serlo por escrito y firmada por la autoridad que la ordene, requisitos esenciales que no se han satisfecho en el caso presente (arts. 13 y 14 de la constitución y 186 del código penal)."

AVELLANEDA

SESION BORRASCOSA DEL CONCEJO DELIBERANTE — LA BARRA RADICAL DA MARGEN A QUE LA SESION SEA INTERRUMPIDA

Anteanoche sesionó el concejo deliberante ante una numerosa barra, atraída por la discusión del presupuesto, que no pudo iniciarse, y el pedido de informes al intendente, formulado por el sector conservador, sobre publicación de varias exoneraciones de empleados decretadas por la administración socialista con motivo de hechos dolosos.

Los concejales radicales presentaron un proyecto por el cual se modifica la ordenanza que reglamenta la carga que puede conducir cada vehículo. En sus fundamentos, el concejal Debenedetti dijo que el intendente estaba cometiendo verdaderos abusos, pues ninguna disposición le autoriza a aplicar multas por exceso de carga. Se refirió, además, con el propósito de producir efecto en la barra, a la inutilidad de la ambulancia adquirida recientemente por la intendencia. En su afán de hacer crítica a la intendencia, este concejal habló de todo, menos del asunto que estaba en discusión, pretendiendo demostrar ciertas "extralimitaciones" en que incurría Oddone en el ejercicio de su cargo.

El intemiente usó de la palabra, y entre los aplausos de la barra, demostró que no existía tal extralimitación de su parte, sino el deseo de hacer cumplir las buenas ordenanzas, que jamás, ni bajo la administración conservadora, ni durante la radical, se habían cumplido. Algunas chatas de las que se detuvieron por exceso de carga llevaban casi el doble de lo que permite la ordenanza respectiva, y la prueba más acabada — dijo el intendente Oddone — de que los radicales quieren defender a los troperos, es la de que a uno de los carreros que conducía una chata multada, el sindicato de conductores le aplicó una suspensión.

Se refirió a la ambulancia del hospital que tantos dolores de cabeza daba a algunos radicales, diciendo que se explicaba eso porque el ex intendente radical nunca fué capaz de gastar un solo centavo en cosa tan útil para la comuna.

La barra aprobó calurosamente las palabras del intendente socialista, mientras que desde un extremo de la sala partían exclamaciones de "viva Irigoyen", "viva el partido radical" y procacidades de todo género. En esas circunstancias advirtióse que los directores de la patota eran algunos de los empleados recientemente despedidos por defraudadores y holgazanes.

Continuó el intendente informando la minuta sobre exoneración de algunos empleados, asunto que tuvo la virtud de dar al traste con la tan cacareada probidad radical. Se refirió a empleados que en connivencia con superiores cobraban meses sin trabajar, e inspectores que informaban sobre inspección de establecimientos, sin haberlos visitado.

Para refutar cargos tan graves contra empleados "regeneradores", el señor Debenedetti hizo un discurso sentimental, entre risas y procesos de la barra, considerando que no debía castigarse tan severamente a esos obreros que habían tenido "la pequeña debilidad" de cobrar tres y cuatro meses sin trabajar, terminando por pedir que se elevaran las actuaciones a la justicia para que hiciera pasible a los mismos de las penalidades debidas.

Tan curioso criterio del señor Debenedetti, que por una parte pedía clemencia para esos empleados, y por otra que se le aplicara la ley con todo su rigor, no conformándose con la simple exoneración y el papelón hecho durante el debate, exasperó de tal manera a la patota que se había ubicado en la barra, que, reiniciando sus exclamaciones escandalosas, obligó a la presidencia a desalojarla por la fuerza pública.

Reanudada la sesión, se continuó discutiendo la reforma a la ordenanza de afirmados, sin que se hubiera dado término al debate.

Resolvióse reunirse esta noche para dar comienzo a la discusión del presupuesto.

OFICINA DE RENTAS — ESCANDALO PUBLICO

La oficina de rental local apura todos los extremos de la impaciencia de quienes tienen la desgracia de servirse de ella para cumplir con la ley. Es vergonzoso ver amontonadas centenares de personas dos horas antes de abrirse el local, a fin de pagar la contribución o adquirir patentes, sufriendo las impertinencias de los agentes policiales que no tienen escrúpulos, y la burla de una plaga de comisionistas que dicen tramitar esos asuntos a la brevedad por un precio módico.

Dentro del local, la vergüenza cobra contornos afrentosos: mujeres y hombres se amontonan para lograr a duras penas llegar a la única ventanilla expedidora, donde algunos empleados no se dan mayor apuro para cumplir con el enorme público que espera.

Este escándalo, cae de su peso, no redunda más que en perjuicio de los pequeños contribuyentes, modestos obreros que pierden su jornal para cumplir con las leyes, y que tienen que regresar, gran parte de ellos, sin haber pagado su contribución, para volver al día siguiente. Los grandes propietarios tienen también en esto sus privilegios.

Urge que el ministerio de hacienda tome cartas en este asunto, para evitar a Avellaneda la vergüenza de una oficina de rentas mal atendida, y que contribuye a que vivan algunos individuos con el solo oficio de tramitar asuntos ante ella.

QUILMES

TRABAJOS DE LA CAMPAÑA ELECTORAL

El secretario general del Centro Socialista invita a todos los afiliados y simpatizantes a concurrir al local del Centro, todas las noches, a fin de cooperar en los múltiples trabajos que demanda la presente campaña electoral.

El secretario del Centro solicita también a los compañeros que son oradores del Partido, tanto de la capital como de la provincia, que estén desocupados en los días 2, 3, 4 y 5 de marzo, y quieran cooperar con su concurso en las conferencias que se realizarán en esos días, quieran enviar su adhesión para anunciarlos en los carteles de propaganda, hecho éste que les será sumamente agradecido.



Un remedio a tiempo evita, en el 90 o|o de los casos, una enfermedad larga y costosa.
El medico en casa
del Dr. W. O'GORMAN es el libro que Vd. necesita, para prevenir TODAS LAS ENFERMEDADES
Por sólo UN PESO tendrá Vd. 1.000 recetas, 500 grabados y 350 páginas.
Pedidos a C. BRAGGIO, Alsina 412, Buenos Aires, o en toda librería.

FLORIDA (Vicente López)

CONFERENCIA

Organizada por la Federación bonaerense, hoy se efectuará en esta localidad una conferencia electoral, en la que harán uso de la palabra los ciudadanos Manuel Canay y Eugenio Becerra.

NUEVE DE JULIO

CONCEJO DELIBERANTE

La obstrucción sistemática de los concejales radicales impidió que este cuerpo pudiera sesionar el lunes.

Desde que se constituyó este concejo deliberante, sólo pudo sesionar una vez, motivo por el cual los concejales socialistas lanzaron un manifiesto explicando su actuación en el mismo.

GENERAL VIAMONTE

CONCEJO DELIBERANTE

El concejal socialista ha conseguido sea sancionada una ordenanza general de limpieza de aceras y blanqueo de frentes, medidas ambas de evidente necesidad.

CONFERENCIA

El Centro de la localidad ha organizado para hoy miércoles, en la plaza Rivadavia, a las 9 p. m., una conferencia de propaganda durante la cual se hará la proclamación de los candidatos que sostendrá el partido en las próximas elecciones, en la cual hablarán los compañeros candidato a diputado L. de Carli, N. Aristimuño y H. Zamudio.

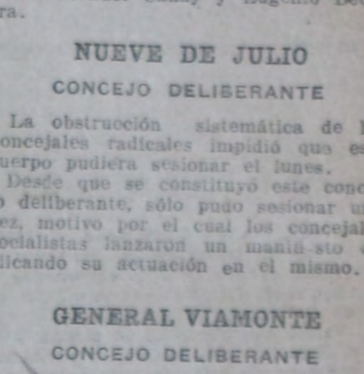

Agencia, Maipú 533, B. Aires
Se vende en todas las farmacias a $ 3.50 m|n la caja

CIGARRILLOS
Reales
PRECIO ÚNICO: 0.20 cts
No participa del trust tabacalero
Fernández y Sust
San Martín 515 Rosario
Cangallo 394 Buenos Aires

TENGA EN CUENTA
Que la fiesta que había de efectuarse el **28** en el Teatro Nuevo, a **total beneficio** de la familia de Roberto Cristina, ha sido postergada para los **primeros días de la semana entrante**, por efectuarse ese día la proclamación de candidatos del Partido.

BOEKER y Cía Buenos Aires — BOEKER EXTRA TENAZ DURO 13 — Etiqueta LILA
BOEKER & Cía. - MAIPU 463
LA CASA DE LOS ACEROS FINOS


Acero fundido
de extraordinaria tenacidad y resistencia para matrices y punzones.

UNA Y MIL

veces repetimos que nuestros calzados son los más económicos y de mejor resultado.

SIEMPRE SALDOS Y OCASIONES

BOTIN borra de vino, color de moda, p/hombre $ 11.90
BOTIN cabritilla del país, cosidos . . . . . " 8.90
BOTIN cabritilla del país, cosido, doble suela . . " 9.90
ZAPATO potrillo charolado, modelo de moda, para señora . . . . . " 8.50
ZAPATO potrillo charolado, modelo Luis XV . . " 11.80
ZAPATOS cabritilla del país, taco bajo para entrecasa . . . . . " 4.90
ZAPATOS de brin, para señora . . . . . " 3.50
ZAPATOS de brin, para niños, a $ 1.90 y . . . . " 1.50
BOTINES fuertes para varón, Ns. 26 al 31 . . " 2.95
BOTINES fuertes para varón, Ns. 32 al 37 . . . " 3.50

Visite hoy nuestra casa que hay grandes saldos.
Gratis remitimos CATALOGO a la campaña. Solicítelo.

Fabricantes Unidos
578 — VICTORIA — 578

SANTA FE

HOY SE REUNIRA EL COLEGIO ELECTORAL—NOMINA DE ELECTORES — CONVENCION DEMOCRATA — NOTICIAS VARIAS

SANTA FE, 24—Hoy se reunirá el colegio electoral, del cual surgirá la fórmula para la futura gobernación de la provincia.

Se cree que si el señor De la Torre no consigue hacer uso de la palabra para impugnar algunas mesas, los electores demócratas se retirarán dejando sin "quorum" la asamblea.

Constituirán el colegio electoral los siguientes electores:

La capital: Pedro Gómez, C. Bello, César A. Berrez, Isaac Francioni y Daniel Testi (nacionalistas).

Rosario: Lisandro de la Torre, Gervasio J. Colombres, Francisco Décima Gutiérrez, Victoriano Aguirre, Fernando Pessan, Juan Semino, Juan B. Castagnino, Victoriano Gardella, Salvador Sgrosso, Alfredo Colombo Berra y Francisco R. Guena (demócratas).

San Lorenzo: Emilio Heggi, Antonio Perazzo y Justo Arocena (demócratas).

Caseros: Santiago R. Lynch, Lorenzo Destefanis y Juan J. Luraschi (demócratas).

San Jerónimo: Eugenio Alemán, Nicolás Aizugaray y Pedro T. Jiménez, los dos primeros nacionalistas y el último nordista.

San Martín: Juan B. Busso, M. S. Durando y Francisco Tarditti (demócratas).

Iriondo: Manuel Brignardello, R. B. Bosque y Rudesindo Freyre (demócratas).

Belgrano: Armando Sanguinetti y José H. Huarte (demócratas).

General López: José María Hoffman, Santiago Zamboni y José Belli (radicales disidentes).

Castellanos: José Iturraspe, Juan Lista, Fructuoso Portorreal y Claudio Colombero (nacionalistas).

San Javier: Santiago Cobral y Francisco Greca (el primero nordista y el segundo nacionalista).

Garay: Nicanor Vázquez e Ignacio Odizola (nordistas).

San Cristóbal: B. Bravo Villalba y Cayetano Ayala (nacionalistas).

Las Colonias: Nicolás Schneider (hijo), Juan Oliva, Francisco Vignolo y Cirilo J. Lizier (nacionalistas).

General Obligado: Gaspar Kaufman y Atilio Campodónico (nacionalistas).

Vera: Esteban Turne y Lidio Seweiser (el primero nacionalista y el segundo radical disidente).

San Justo: Nicolás Figueredo y Víctor Norberto Gómez (nacionalistas).

Constitución: Vicente B. Pardo, Juan Mazzoni y Desiderio Bonfiglio (nacionalistas).

Nueve de Julio: Cruz Pino y Antonio Schiaffino (el primero nacionalista y el segundo nordista).

—La convención provincial de los demócratas ha sido convocada para el 27 del corriente, a fin de proclamar sus candidatos a diputados nacionales.

Existen dos corrientes de opiniones acerca de si el partido debe ir con lista de mayoría o lista de minoría.

—Van ya para 14 meses que los jubilados y pensionados de la provincia no cobran sus haberes, a pesar de todas las promesas oficiales de que se les abonaría a la mayor brevedad. El tiempo transcurre y las promesas no se cumplen. Pocos días hace que una delegación del centro de jubilados de la provincia visitó al ministro de hacienda, doctor Meyer, prometiendo éste que se pagaría el mes de enero del corriente año.

—En vista de que circula el rumor de que las ferias francas serán suprimidas, tanto los obreros como los vendedores se prestan a iniciar un movimiento tendente a que las ferias no sean suprimidas. Con este fin, hoy tendrá lugar en el local de la Federación obrera una reunión de todos los vendedores feriantes, y se nombrará una comisión para que corra con los trabajos tendentes a obtener que continúen las ferias y no se grave a los feriantes con impuesto alguno.

¡MAS CARNAVAL!

ROSARIO, 24—La comisión organizadora del corso de la avenida Pellegrini solicitó a la intendencia municipal autorización para repetir el desfile el sábado y domingos próximos. Sería de desear que el intendente, funcionario que pertenece a un partido que dícese popular y democrático, no acceda a tal solicitud en razón de que el corso vendría a obstaculizar los trabajos electorales de los partidos, especialmente la propaganda oral, que debe anteponerse a las payasadas de carnaval y a los deseos de los que lucran con ellas.

ACTIVIDAD SOCIALISTA — BELLAQUERIA DE LOS TARTUFOS

ROSARIO, 24 — Prosigue con entusiasmo la propaganda electoral socialista.

Anoche, en la esquina de Jujuy y Oroño, se realizó ante un numeroso y atento auditorio la conferencia organizada por el comité electoral de la Federación Socialista santafecina.

Mañana miércoles 25, en avenida Alberdi esquina French, a las 8.30 de la noche, hablarán los ciudadanos Pedro García, Rodolfo N. Galaretto y el candidato a diputado nacional doctor Carlos Manacorda. Abrirá el acto el primero de los nombrados, y los otros disertarán sobre "la moderna lucha de clases" y "Socialismo y anarquismo", respectivamente.

Mañana 25, a las 8.30 p. m., se realizará otra conferencia en el salón de la sociedad de obreros albañiles, calle Mendoza 1758. Hablarán los ciudadanos candidato a diputado Narciso A. Gnoatto, Spera in Dio Giani y Ceferino Campos.

Pasado mañana, 26, a las 8.30 p. m., en Salta y Corrientes, hablarán los ciudadanos Ceferino Campos, Oscar López y candidato a diputado Narciso A. Gnoatto.

El comité electoral organiza varias conferencias en el interior de la provincia, y en la medida que lo permite el número de los oradores con que se cuenta. Entre otras, ha organizado para el próximo domingo 29 del corriente una conferencia en Firmat, departamento General López.

Este acto estará a cargo del miembro de la junta ejecutiva de la Federación Socialista santafecina ciudadano Rodolfo N. Galaretto.

—El insignificante grupito sedicente "internacional" de esta ciudad, formado por personas expulsadas del Partido Socialista unas, por otras sin ninguna posibilidad de ingresar en él y por algunas cuantas más que, presa de prejuicios y odios patrioteros y ancestrales, encubriéronse cuando la sonada cuestión de la ruptura de relaciones con el cómodo manto "internacionalista", no deja de dar repetidas muestras del espíritu logrero y politiquero que lo domina.

En Cañada de Gómez, con el concurso de un conocido estafador de la localidad, totalmente desconceptuado por el vecindario honesto, y el apoyo de dos o tres infelices, caracterizados por su ignorancia e imbecilidad, acaban de fraguar una pretendida adhesión del Centro Socialista local al titulado partido internacional, que pocos días antes de las elecciones últimas, y sin tener ninguna organización local, anunció que concurría a esos comicios, sosteniendo una candidatura con la cual se proponía hacer incurrir en error a los simpatizantes socialistas, reuniendo votos emitidos equivocadamente.

La treta no sorprendió a nadie y fracasó por completo. Fracasó como sus intentonas en Rosario, donde fué visible la connivencia con uno de los bandos radicales, interesado en pescar los votos para sus candidatos a electores de gobernador y vicegobernador de los incautos que se decidieron a votar la risible lista "maximalista".

LA LIBERTAD DE PALABRA RESTRINGIDA POR UN COMISARIO

MOISES VILLE, 24 — Habiendo el Centro Socialista de esta localidad solicitado permiso a la comisaría para la realización de un mitin de propaganda el sábado próximo, y habiendo sido designados los ciudadanos Miguel Polak y Samuel Sigal para hacer uso de la palabra, el comisario otorgó el permiso para efectuar el acto, pero prohibiendo terminantemente que hablara el ciudadano Polak, pretextando que éste ataca duramente los procederes incorrectos de la policía local.

Semejante conducta significa un atentado inaudito contra la libertad de palabra. El Centro Socialista telegrafió al Comité Ejecutivo, comunicándole lo sucedido.

MOISES VILLE, 24—Habiéndose negado el Centro Socialista a acatar las pretensiones absurdas del comisario, que quería prohibir el uso de la palabra al ciudadano Polak, en el mitin socialista del sábado 28, dicho tiranuelo policial ha amenazado con sacarlo violentamente de la tribuna si habla el día indicado.

Se ha insistido en la designación de ese orador, pidiéndose garantías al jefe político del departamento.

Reina expectativa en la población.

CÓRDOBA

MOVIMIENTO DE LOS ESTUDIANTES NORMALISTAS — LOS VALVENES DE LA "LIGA DEL SUR"—NOTAS POLITICAS

CORDOBA, 24 — Los alumnos de la Escuela normal de maestros han iniciado un movimiento para pedir al ministerio la promoción con la clasificación de 4.

En la nota que elevarán al ministro piensan pedir, además, la revisión de los métodos didácticos y la reorganización del personal docente del establecimiento.

Este último punto es una aspiración en diversas ocasiones manifestadas por los alumnos de la escuela, y ahora parecen dispuestos a sostenerla como un derecho legítimo.

Los alumnos de la Escuela normal de San Isidro, como igualmente las de la escuela normal de mujeres se adherirán al movimiento.

—Después de la actitud disidente de la llamada "Liga del sur"; empieza a germinar dentro de ella misma una nueva disidencia.

En la reunión de la asamblea de Río Cuarto que resolvió la abstención en los próximos comicios, se ha formado un grupo de oposición a tal acuerdo, y se apresta a hacer propaganda en favor de la concurrencia a las elecciones.

Irían con lista propia y no sería difícil que en dicha lista figuraran algunos de los candidatos del bando azul; con lo cual se atraerían buen número de los partidarios de aquéllos.

—Los radicales de Juárez Celman piensan dirigirse al ministro del interior diciéndole que se verán obligados a no concurrir a las urnas en vista de la presión que ejercen las autoridades.

—En Santa Rosa (Río Primero), efectuaron los demócratas, el domingo, la proclamación de sus candidatos a diputados nacionales.

ACTIVIDAD SOCIALISTA — SE ACTIVA LA PROPAGANDA EN LA PROVINCIA

MONTE LEÑA, 24 — Conforme estaba anunciado se realizó el domingo la conferencia de propaganda electoral organizada por el Centro Socialista de Bell Ville, la que dió principio a las 8.30 a. m., disertando por espacio de una hora nuestro candidato a diputado nacional, compañero Jorge Justo, quien explicó ampliamntee nuestra plataforma electoral, demostrando la diferencia fundamental que hay entre la política socialista y la que realizan las demás fracciones burguesas. Fué muy aplaudido por la numerosa concurrencia formada en su mayoría por obreros.

Clausuró el acto el compañero Roberto Giambastiani, quien recitó varias poesías del Dr. Mario Bravo, siendo muy aplaudido.

SAN MARCOS, 24 — Ante una concurrencia numerosa de obreros se efectuó el domingo, a las 10 a. m., una conferencia de propaganda electoral, siguiendo la serie que ha organizado el Centro Socialista de Bell Ville. Estuvo a cargo del ciudadano Jorge Justo, quien por espacio de hora y media disertó sobre las reformas más urgentes que plantea el Partido Socialista, como una manera de solucionar los problemas que se presentan al pueblo trabajador motivado por la actual situación económica. Demostró la importancia de la política inteligente que quiere realizar nuestro partido, en contraposición con la de los policastros criollos que a base de alcohol y vicios quieren seguir explotando y engañando al pueblo trabajador. Al terminar su conferencia fué muy aplaudido. Se viene notando que a nuestros actos concurren especialmente obreros los que prestan mucha atención, haciendo comentarios muy favorables para nuestro partido, lo que probablemente darán sus frutos en el cuarto oscuro en la próxima elección. Clausuró el acto el compañero Roberto Giambastiani, quien recitó la poesía "El canto a la república" del Dr. Mario Bravo, que fué muy aplaudida.

BELL VILLE, 24 — De acuerdo con la serie de conferencias organizadas por el Centro Socialista local, salió ayer para Canals, nuestro candidato a diputado nacional, compañero Jorge Justo, donde dará mañana una conferencia. De allí seguirá a Río Cuarto donde el día 25 dará otra conferencia, para regresar el 26 a Villa María, donde dará otra conferencia. Para el día 29 se realizarán en San Marcos una conferencia a la mañana, otra el mismo día a la tarde en Leones y en la misma fecha a la noche, en Marcos Juárez. En estos actos hablarán el ciudadano Jorge Justo y otros oradores. Continúa activándose la propaganda.

ACTIVIDAD SOCIALISTA — CONFERENCIA GREMIAL — LA BUBONICA

CANALS, 24 — Hoy se efectuará en ésta una conferencia de propaganda socialista. Usará de la palabra el ciudadano Jorge Justo.

—El delegado de la F. O. R. A., Vi. Macampa, dará hoy una conferencia de carácter gremial.

—Se han producido tres casos fatales de bubónica entre el personal del galpón de los señores Arámburu y Cía.

MENDOZA

EL ESCANDALO DE LA TESORERIA DE LA PROVINCIA — INTERVENCION DEL FISCAL

A propósito de una carta publicada en "La Montaña"—Suspensión del director del Banco de la Provincia—La carencia de agua

MENDOZA, 24—Ha sido elevado al juez un escrito por el fiscal público, el cual ha tomado intervención en el sonado asunto de la defraudación a la tesorería de la provincia.

En el escrito presentado propone las medidas siguientes:

"Pedir informe, bajo fe de juramento, al actual ministro de hacienda, sobre la existencia de vales, la nómina de éstos y su importe, firma de cada uno de ellos y monto total de los mismos.

En el informe deberá también pedirse se exprese en virtud de qué orden escrita o verbal, y por qué funcionario o funcionarios ha sido entregado el dinero en la tesorería, en cambio de vales.

Practicar una inspección ocular en la caja de la tesorería de la provincia, a los efectos de comprobar la existencia de vales y el nombre de los agraciados, firma e importe. Tomar declaración en la forma que corresponda, al contador general de la provincia, y al tesorero general, que desempeñaban tales cargos cuando extrajeron el dinero de la tesorería y se dejaron los vales, y sobre estos puntos: sobre existencia de vales, firma e importe de cada uno y total general; sobre el funcionario que impartió la orden verbal o escrita para la entrega del dinero, en cambio de los vales; sobre la forma y modo regular en que se efectúan los pagos en la tesorería, con sujeción a las leyes de contabilidad y presupuesto; sobre las demás circunstancias pertinentes que estime convenientes el juzgado.

Nombramiento de un contador público para que verifique la existencia de vales por valor de 2.800.000 pesos, informando detalladamente al respecto."

Para este cargo, propone al contador Leopoldo J. Lucero.

—El gobernador interino, señor Báez, ha dictado un decreto mandando instaurar las acciones correspondientes contra el director de "La Montaña", por la publicación en ese diario de una carta injuriosa para él y firmada por José Hipólito Lencinas.

Entre otras consideraciones, se dice en el aludido decreto que: "aun cuando la carta se dirige contra la persona particular del ciudadano Ricardo Báez, ejerciendo éste el gobierno de la provincia, no es posible desdoblar su personalidad en el caso, tanto más cuanto que los cargos que se hacen en la citada carta se refieren precisamente a actos que se le imputan como gobernante, de tal manera que el hecho cae bajo la prescripción del artículo 231, inciso 1o. del código penal; que a diferencia de lo que ocurre con los particulares, que pueden no recoger las injurias de que son objeto, ejercitando o no sus recursos represivos, según sea la importancia que asignen a la injuria con relación a la persona de quien venga, a los funcionarios públicos no les es permitido, por el concepto que deben a su propia investidura, consentir la impunidad del hecho."

—De acuerdo con el inciso d) de la ley orgánica del banco y con arreglo a las facultades conferidas por el artículo 128, inciso 22 de la constitución, ha sido suspendido en sus funciones el director del Banco de la Provincia.

—Una gran parte de la población del municipio que carece del servicio de agua potable se ve en dificultades para proveerse de la que necesita para los usos domésticos en virtud de haber quedado en seco, a causa de las recientes inundaciones, los cauces de riego que proveían de tan indispensable elemento.

JUJUY

A LA ESPERA DE UN COMPONEDOR POLITICO — DIVERSAS

JUJUY, 24—Los radicales claristas y gubernistas esperan la llegada del senador Torino, que vendrá como mediador para tentar la unión de ambas fracciones.

—Debido al mal tiempo fracasó la proclamación pública del candidato Villafañe, que quedó postergada para el miércoles.

—En el comité gubernista se sigue repartiendo vales canjeables por carne y bebidas.

—Esta noche se reunirán los conservadores para resolver la actitud del partido en los próximos comicios.

SAN LUIS

MANIFIESTO DE LA UNION POPULAR—NEGATIVA DE LOS DIPUTADOS A PRESTAR JURAMENTO — CONFLICTO EN LA CASA DE GOBIERNO

SAN LUIS, 24 — El partido Unión popular acaba de lanzar un manifiesto en el cual, entre otras declaraciones se hace la de que esa agrupación irá sola a la lucha, sosteniendo a los señores Mora Olmedo y José H. Moyano como candidatos a diputados nacionales.

—Los señores Jiménez y Blanch, diputados electos, se han negado a prestar juramento, elevando una extensa nota al interventor, en la cual exponen los fundamentos de su actitud.

Dicen que el interventor se habría separado de todas las disposiciones constitucionales, y del reglamento de la legislatura, no estando dispuestos a sostener tales violaciones.

Terminan diciendo que acudirán a llenar sus deberes el día en que una saludable reacción se produzca.

—Se afirma que el ministro de instrucción pública ha pedido la renuncia al presidente y vicepresidente del consejo de educación, originándose un conflicto, pues éstos se niegan a presentarla y cuentan con gran apoyo.



INSTITUTO OPTICO :: LEONARDO PEDDEL y Cía.

Examen de la vista gratis — Por un competente Optometrista, rigiendo como siempre nuestros precios módicos, los cuales le invitamos a que compare con los de otras casas similares.
Anteojos y lentes imitación Carey, lo más elegante y moderno . . . . . $ 1
Anteojos y lentes oro reforzado, lo más sólido . . . . . " 1
Visítenos y tendrá el pleno convencimiento de adquirir exactamente los anteojos que precisa, comprometiéndonos, en caso contrario, a devolverle su importe íntegro.
Especialidad en la ejecución de recetas y composturas
Esmeralda 577, entre Lavalle y Tucumán—U. T. 1788, Ada., Buenos Aires

6° EMPRESTITO CONSOLIDADO ITALIANO - 5 o/o

El Banco Francés e Italiano

oficialmente encargado por el gobierno italiano, ofrece las MAYORES FACILIDADES PARA LOS PAGOS A PLAZO. — Dirigirse a
299 - CANGALLO - 299

"Acción Socialista"
Apareció el número 15

¿SOCIALISMO o BOLSHEVIKISMO?, por Otto Bauer, seguido de un estudio crítico de Carlos Kautsky sobre "LA TEORIA Y LA ACCION EN MARX"

Carlos Marx—El Capital $ 5.—
Varios — Hacia el mundo nuevo . . . . . " 2.—
Máximo Gorki — La madre . . . . . " 3.—

En venta en "La Vanguardia" y en las principales librerías. "Editorial Marinoni" casilla de correo 1178

MANUEL GALVEZ 14

Nacha Regules

VII

La madre de Monsalvat, Aquilina Severin, vivía en el cuarto piso de una casa de departamentos, frente al Parque Lezama. Aquilina fué en su juventud muy bonita, pero ahora, a los sesenta años, no guardaba ni rastros de su belleza. Era hija de unos modestísimos comerciantes franceses, y trabajó en una casa de modas de la calle Florida. Un día la encontró en la calle el padre de Fernando, que la siguió, la enamoró pacientemente después y llegó a seducirla, Aquilina tenía veinte años cuando nació su hijo. Poco después, su amante, Claudio Monsalvat, se casó con una niña de su condición social, pero esto no fué obstáculo a que pasara una pensión a Aquilina y a que la visitase de cuando en cuando. Las visitas terminaron con una reanudación de relaciones, y diez años después de Fernando nació Eugenia. Claudio había escriturado una propiedad a nombre de Aquilina, pero dejó el mundo sin testar a favor de sus hijos naturales. Aquilina quiso que sus hijos intervinieran en la testamentaría, trató de pleitear con la familia legítima de Claudio, pero Fernando, que estaba entonces en Europa, se opuso enérgicamente. Aquilina vivió de los doscientos cincuenta pesos que rentaba su propiedad, hasta que después de la muerte de Claudio la vendió, mal aconsejada por un procurador del barrio. El producto de la venta aprovechó a diversos vividores, y Aquilina se quedó en la calle. Su hijo la sostenía ahora.

La madre de Fernando era una infeliz. No había mujer más crédula e ignorante. Apenas sabía leer; sólo cursó tres grados de la escuela primaria. Las comodidades de que la rodeó Claudio fueron para ella el máximo de la felicidad. Se creyó una gran señora, digna de merecer las envidias de todo el mundo. Sus padres no habían sido casados, de modo que ella no tenía las preocupaciones corrientes respecto al matrimonio. Como los franceses, consideraba el amor y todo lo relativo a este sentimiento con un respeto sagrado. Pero no era muy exigente en la calificación del amor, dándole muchas veces este nombre a lo que sólo era instinto o placer.

Con semejantes ideas, la educación de su hija debió resultar un desastre. Fernando, — que desde los ocho años fué interno en un colegio, pasando con su madre sólo las vacaciones y que a los quince fué separado de ella por su padre para que viviese solo, lejos de ese ambiente detestable, — se interesó muchas veces por la educación de Eugenia. Aconsejó a su madre que la mandara a la escuela y le prohibiera ciertas amistades. Pero Aquilina le contestaba invariablemente:

—¿Para qué? ¿Qué va a sacar con eso? Yo no he estudiado y bien feliz que soy. Yo sé lo que hago y nadie tiene que meterse en estas cosas. Ella estudiará si le gusta.

Eugenia tuvo, pues, a la calle por principal maestra. Pasábase el día con otras chiquelas en la vereda o en los balcones, cambiándose miradas amorosas con los muchachos. Eugenia, con su cuerpo elegante y sus bellos ojos negros, fué deseada por innumerables hombres, algunos de los cuales llegaron hasta besarla por la fuerza. A los quince años sabía cuanto hay que saber. Claudio Monsalvat apenas se preocupaba de su hija, parte por considerarlo inútil, y parte porque tal vez dudaba de su paternidad. En la época del nacimiento de Eugenia, Claudio sospechó de la fidelidad de Aquilina; pero por no hacer cuestiones y porque Aquilina era la madre de Fernando, aceptó el presente que le ofrecían.

Cuando Eugenia tuvo veinte años se corrigió un poco de su haraganería. Hasta intentó emplearse en una tienda. Pero Aquilina se opuso, diciéndole que ganaría una miseria, que se mataría de trabajo y se envejecería y que podría perjudicar a su padre y a su hermano. El deseo de Aquilina era que Eugenia encontrase un hombre que la quisiera y le pusiese casa. Comprendía que su hija no podría casarse sino con un obrero o un inservible, y prefería un acomodo de esos, que ella consideraba como cosa natural y que miraba sin el menor escrúpulo. Aquilina no era por ello una mujer abominable; deseaba para su hija su propia situación y la de su madre, que ella reputaba excelentes. Creía románticamente en los amores eternos, en la fidelidad, en las promesas de los hombres. A su hija no le declaró nunca sus intenciones, ni menos a su amante ni a su hijo, pero Eugenia las adivinó.

En la casa vecina moraba una familia principal y rica. Uno de los muchachos la comía con los ojos a Eugenia y le demostraba sus deseos mordiéndose el labio inferior y entornando los ojos. Pero no se animaba a hablarla, tal vez por temor a Fernando, que en aquel tiempo visitaba a su madre dos o tres veces por semana. Un día, Aquilina le dijo a Eugenia, con un tono que revelaba un propósito inconfesable:

—A ver si te lo pescás, pues, al muchacho ése. ¡Es rico y tan buen mozo!

—Pero, mamá; ¿cree que él puede casarse conmigo?

—No sé, eso se verá después. En todo caso, si es serio, fiel, cariñoso, no importa que...

Se detuvo, al notar el disgusto y la tristeza en los ojos de su hija. Porque Eugenia, aunque parezca raro, era en el fondo honesta. Anhelaba encontrar un hombre que la quisiera y que se casara con ella. Pero por lo que había oído a la madre, creía que a los hombres era menester atraerlos y "pescarlos", y de ahí las miradas y las coqueterías con todos los muchachos y las concesiones que les hacía o estaba dispuesta a hacerles.

Por aquel tiempo, Aquilina tomó a su servicio a la mujer que desde entonces, durante diez años, la acompañó. Era una mulata jacarandosa, sensual, bien parecida, de grandes ojos y gruesos labios. Se llamaba Celedonia y tendría unos cuarenta años. Daba que hablar a todo el barrio, y hacía entrar de noche a sus amantes en la casa. Fernando, aun ignorando este pormenor, quiso que su madre la echara; pero su empeño fué inútil. Para Aquilina, Celedonia no era una sirvienta sino una compañera, la más divertida de las compañeras. Le llevaba a todos los chismes del barrio: las trampas de los que pasaban por ricos, las peleas entre maridos y mujeres, los amoríos pecaminosos de las señoritas y los de las sirvientas, las "cosas" de los señores, los vicios de cada cual. En Carnaval se disfrazaba y concurría a los bailes del teatro Victoria, donde se encontraba con otras gentes de su raza. Volvía a la casa medio borracha, al día siguiente, y luego se pasaba la tarde contando a su patrona cuanto había visto. Para Aquilina, los relatos picarescos y un poco obscenos de Celedonia significaban una ventana abierta al mundo de la vida alegre. Reía como una loca al oír las zafadurías de la mulata. Gozaba con aquellas descripciones de cosas para ella inaccesibles, y se dijera que envidiaba la felicidad de Celedonia. Su hija solía escuchar a veces los cuentos de la mulata sin que a la madre se le ocurriese hacerla retirar.

Poco antes de partir Fernando para Europa, en su último viaje, Eugenia conoció a Arnedo. El muchacho, audaz, dominador, elegante y muy buen mozo, no tardó en enamorarla. La primera vez que la vió, pasando casualmente frente a la casa, le demostró su interés. Fingió asombro al mirarla, como quien recibe una impresión muy fuerte. Se detuvo un instante en la vereda y luego se instaló en la esquina. Pasó varias veces frente a ella y terminó por acercársele. Eugenia, que estaba en la puerta, sola, se hizo un poco hacia atrás, pero Arnedo le tomó la mano, al tiempo que le clavaba los ojos y le ordenaba:

—¡Quédese!

—Pueden venir.

—No me importa nada. La he visto y me he vuelto loco — exclamó él con simulado arrebato.

Hablaron. Se dijeron sus nombres. El declaró una pasión fulminante, al tiempo que acariciaba la mano de ella. Durante algunas noches conversaron en el zaguán, unidos de la mano. Eugenia no dudó de la pasión de Arnedo, quien le prometió que se casarían muy pronto.

Eugenia no quería ir a la cita que le exigía su amante. Le había tomado un poco de miedo. Pero como era un temperamento pasivo, dócil a la voluntad masculina, y un tanto tímida, — sin contar con el placer que naturalmente recibía en las caricias, — se prestaba a todo en el zaguán, hasta el punto de que Arnedo, viendo imposible la cita, resolvió allí mismo el problema que le preocupaba. Desde ese momento el muchacho fué dueño y señor de Eugenia. La madre y la mulata sabían de aquellos amores, pero habían dejado hacer: la madre porque sospechaba que Arnedo era el hombre que ella esperaba y confiaba en la habilidad de su hija para atraparlo; y la mulata por pura afición celestinesca.

Un buen día, cuando Fernando se encontraba en Europa, Eugenia huyó con Arnedo. Aquilina imaginó que era el golpe anhelado. No se lo explicaba, a la verdad, pues bien pudieron tratar con ella aquel asunto; pero sospechó que tal vez ahora los procedimientos habían cambiado. Por su parte Eugenia, cuando vió que Arnedo la llevaba a su casa, a su "garçonniere", pensó que aquello sería "una cosa seria". Pero Arnedo la dejó después de un año. Eugenia volvió a vivir con la madre, que sólo le reprochó su inutilidad para atrapar a los hombres. La muchacha estuvo avergonzada durante algunas semanas, sobre todo en presencia de sus conocidas del barrio. Esto pasó poco después, apenas la mulata le consiguió otro amante. A este amante sucedió otro, y otro más tarde. La muchach no tardó en asistir a una casa que le recomendó la mulata, hasta que se perdió completamente. Un día, viendo que no podía vivir junto a su madre porque la perjudicaba, y además porque le desagradaba su tolerancia para con ella, se fué de la casa. Ni siquiera dijo a dónde iba. Durante meses nada supo Aquilina de su hija.

A Fernando Monsalvat le ocultaron la primera fuga de su hermana, la que ocurrió durante su primer viaje de dos años. Pero como al no recibir cartas de Eugenia él exigiese una explicación, no hubo más remedio, poco tiempo después de la definitiva escapada, que declararle la verdad. Cuando volvió de Europa quiso saberlo todo. Le dijeron que huyó con un tal Arnedo y que nada más sabían de ella. A Monsalvat le disgustó tremendamente la actitud de Eugenia, sobre todo por lo que a él podría perjudicarle si llegara a saberse. Este disgusto contribuyó a que no quisiera quedarse en el país y a alejarle por siete años.

Desde su llegada, Fernando visitaba poco a la madre, no obstante que ella estuviera enferma, con las piernas paralíticas. Aquella mulata siempre junto a Aquilina, testigo inevitable de sus conversaciones, le repugnaba. Una vez quiso echarla, pero Aquilina le rogó por favor que no lo hiciera. Además, la mulata no precisaba de la autorización de Aquilina para quedarse. La dominaba enteramente, era dueña absoluta de su voluntad. Manejaba el dinero de Aquilina, la cuidaba y acompañaba fraternalmente, de igual a igual. Aquilina adoraba a su hijo, pero, como la mulata le tenía odio, no pudo impedir que le demostrara mala voluntad y le alejara de la casa. Pero Fernando no dejaba por esto de visitar a su madre. Lo que hacía era llevar libros o diarios y leerlos, ya que allí de nada se podía hablar.

Cuando aquella noche Fernando llegó al departamento donde vivía su madre, encontró llenos de gente los cuartos. Adivinando que su madre estaba moribunda, corrió a su dormitorio con el corazón apretado. Allí estaban la mulata y otra mujer haciendo curaciones y una muchacha como de veinte años, muy bonita y decente.

Monsalvat apartó a las mujeres y se inclinó para besar a su madre.

—¿Han llamado al médico? — preguntó luego.

—Oh, ¡qué médico ni qué macanal —exclamó la mulata despreciativamente. — Ahí tiene a Marcelita Juana, que sabe más que todos los doctores juntos.

Fernando, sin contestarle, se dirigió a la puerta. Miró a los hombres que allí estaban y preguntó quién podía llevar una carta urgentemente. Un sujeto encanecido y de larga barba, de espaldas encorvadas y vestido miserablemente, se adelantó, extendiendo una mano.

—¿Ya no se acuerda de mí, doctor Monsalvat? Soy Moreno, el procurador Moreno. Hemos trabajado juntos...

Monsalvat se acordó en efecto de aquel hombre. Fué su procurador durante pocos meses. Luego supo que vivía miserablemente, de pequeñas ganancias de los tribunales.

Monsalvat sacó un lápiz que llevaba en el sobretodo, una tarjeta de su cartera y se puso a escribir. Moreno hablaba, mientras tanto.

(Continuará)

LA CAMPAÑA ELECTORAL

LAS CONFERENCIAS DE ANOCHE

SECCION 1a. (N. MATADEROS)

Andalgalá y Areco

Abierta la conferencia por el compañero J. González, ocupó la tribuna el ciudadano José L. Pena.

El orador se refirió a la llamada liga patriótica argentina, demostrando la mezquindad de su propaganda, la falsedad de sus argumentos y la usurpación de títulos que efectúa.

Entró luego de lleno a la parte doctrinaria, poniendo de relieve la necesidad premiosa de combatir el analfabetismo, que macula actualmente al país con un aterrador treinta y tantos por ciento de individuos que no saben leer ni escribir.

Agustín Muzio, que habló a continuación, se refirió a la importancia del voto, a la municipalización de servicios públicos, y a la trascendencia que tendría esta medida evitando paralizaciones como las originadas por los locauts patronales.

Encareció luego la alta misión política de nuestro partido, e hizo un llamado a la masa ciudadana para darle el triunfo en las elecciones del 7 de marzo.

La compacta concurrencia se fué disgregando poco a poco, mientras los ecos repetían sus aplausos y vítores al partido de la clase trabajadora.

SECCION 3a.

Alvarado y Santa María

Tal cual estaba anunciado, y con una afluencia de público que pasaba de 1000 personas, entre el que se notaba la presencia de numerosas mujeres, realizóse esta conferencia.

Como ya es costumbre en todas las conferencias que se realizan en esta sección, un coro de entusiastas ciudadanos ejecutó diversos himnos obreros, los que fueron muy aplaudidos.

Habló en primer término el ciudadano Isaías Cesarsky, quien empezó poniendo de manifiesto el grado de adelanto a que habían llegado las expresiones del arte, la industria y todo aquello que constituye un paso más en el desarrollo del progreso y bienestar del país, frente al atraso político en que se encuentra la república actualmente, con un gobierno antidemocrático y reaccionario.

Puso en evidencia, en su larga disertación, la evolución que se operaba en la política, gracias a la acción y métodos socialistas. Criticó, más adelante, a los que titulándose anarquistas o maximalistas pretenden la transformación del actual régimen social sin educar previamente a las masas obreras para regir sus propios destinos, tal cual lo hace desde su fundación el Partido Socialista.

Ocupó la tribuna el candidato a diputado Esteban Jiménez. Comenzó manifestando la satisfacción que le producía el interés del numeroso público que allí se había congregado para oir la palabra de los oradores socialistas, lo que indicaba que el pueblo trabajador se daba perfecta cuenta de la importancia de la lucha en que estamos empeñados. Prosiguió poniendo de manifiesto la obra netamente reaccionaria que realizan los diputados de las fracciones conservadora y radical, y la necesidad imperiosa de llevar al parlamento a hombres genuinamente representantes de las clases laboriosas, que interpreten fielmente sus aspiraciones de mejoramiento social. En este sentido, sostuvo que era necesario que el pueblo trabajador sepa discernir entre los partidos que ocultan sus intenciones y los que tienen un programa bien definido, esto es, propósitos confesados de interés colectivo. Hizo luego algunas consideraciones sobre lo que significa la política en su más alto sentido, cómo la interpretan y la practican los grupos conservador o radical y el Partido Socialista, respectivamente.

Finalizó exhortando a los allí presentes a que estudien nuestro programa y contribuyan con su voto al triunfo socialista en las elecciones del 7 de marzo, para que la reacción capitalista encuentre en el parlamento una fuerte valla.

—

Nuevamente debemos insistir en que la policía demuestre más celo en el cumplimiento de su deber, pues, a pesar de nuestras reiteradas denuncias, los radicales continúan destruyendo los manifiestos anunciadores de las conferencias, o bien alterando con fajas superpuestas el lugar en que se han de realizar las mismas.

SECCION 6a.

Directorio y Thompson

Un público numeroso y entusiasta concurrió a esta conferencia, donde los socialistas tuvieron a su cargo la vigilancia para que el acto pudiera realizarse, dada la pasividad de la policía, que nada hizo para reprimir los excesos de una patota radical.

Abierto el acto, subió a la tribuna el candidato a diputado Antonio Zaccagnini, quien ocupóse especialmente de la situación en que se encuentran los hogares proletarios frente a la carestía de la vida, motivada principalmente por nuestro pésimo régimen impositivo y la especulación que no suprime nuestra mala legislación, que es necesario reformar, agregando que, para que todo esto se realizara, era necesario hacer triunfar en los próximos comicios a los candidatos socialistas.

Al referirse a la mujer y sus derechos, fué interrumpido por unos individuos que, acaudillados por un sujeto apodado "Roquito", pretendieron obstaculizar el acto, cosa que no permitieron los afiliados al Partido, quienes, ante la desidia policial, castigaron a los promotores del desorden.

Una vez restablecido el orden, y después de haber terminado el ciudadano Zaccagnini, habló el ciudadano Eugenio Nájera, diciendo que él no podía extenderse de hablar del papel que está llamada a desempeñar la mujer en la vida política y social. La historió a través de distintas épocas. Estableció luego, con ejemplos gráficos, la razón científica y social que asiste a la implantación del impuesto al mayor valor. Explicó la imperiosidad del impuesto a la renta.

Con breves palabras clausuró el acto el candidato Di Tella, retirándose el público entonando las canciones populares.

SECCION 7a. (Caballito Norte)

Neuquén y Rojas

A la hora anunciada, y ante un público que excedía de 600 personas, abrió el acto el ciudadano Fiscardi. Seguidamente usó de la palabra el compañero Moisés Komblitt, ocupándose de nuestra plataforma electoral. Destacó de ella la reducción del servicio militar, la separación de la iglesia y el estado, y el impuesto al mayor valor no ganado del suelo, para hacer de las iniciativas socialistas una minuciosa y clara fundamentación.

Habló luego el candidato de Andréis, quien analizó los métodos de propaganda del partido radical, haciendo de ellos una severa crítica. Antepuso a los procederes oficialistas los que emplea nuestro partido, y pasó luego a ocuparse de algunos aspectos de nuestra doctrina y del programa mínimo. Se detuvo especialmente en el estudio de las leyes de residencia y 7029.

En seguida cerró el acto el compañero Fiscardi, disolviéndose la concurrencia en el mayor orden y acentuando, si cabe, el entusiasmo demostrado durante toda la reunión.

Debemos subrayar la presencia de un nutrido elemento femenino, que da una eficaz respuesta a la propaganda fraile una en contra nuestra, realizada con tanto tesón en esta parroquia.

SECCION 15a. (V. ORTUZAR Y V. MAZZINI)

Avenida del Campo y El Cano

Ante numerosa concurrencia de obreros en su mayoría y no poco elemento femenino, se realizó en este sitio la conferencia y exhibición de cintas cinematográficas.

La llegada del camión con la máquina cinematográfica fué saludada con grandes aplausos, pasándose de inmediato por la pantalla las cintas "Riqueza y Miseria", "Cómo educa el Partido Socialista al pueblo" y "El buque fantasma".

Todas fueron aplaudidas en sus principales pasajes.

A continuación abrió el acto con oportunas palabras sobre los recreos infantiles el ciudadano Paz y Paz, quien presentó al ciudadano Ruperto Castromán. Este habló extensamente sobre el préstamo a los aliados, el depósito de oro en las legaciones y el "bello negocio" del buque fantasma "Bahía Blanca". Tocó algunos puntos de nuestra plataforma electoral y terminó invitando al pueblo a meditar serenamente ante la importancia del voto en los próximos comicios.

Con grandes aplausos y vivas al Partido Socialista, el público se disolvió en el mayor orden.

SECCION 16a. (V. URQUIZA)

Triunvirato y Mendoza

Ante un público crecido y entusiasta, se realizó en la intersección de estas calles la anunciada conferencia.

Habló, en primer término, el ciudadano José Semino, quien se refirió extensamente a la necesidad que existe de que la clase obrera se organice sólidamente para la defensa de sus intereses.

Ocupó después la tribuna el ciudadano Agustín Ferro.

Este condenó con palabras enérgicas la actitud de las patotas radicales, quienes, en el deseo de entorpecer las conferencias socialistas, no trepidan en usar cualquier medio.

Invitó a los obreros a meditar con serenidad antes de emitir su voto.

Seguidamente habló el candidato a diputado Alberto Iribarne.

Dijo que el Partido Socialista es la única entidad política que se presenta con propósitos e ideas claros y concretos.

Comparó luego la obra del grupo parlamentario radical con la del socialista, que ha defendido siempre con decisión los intereses de la clase de los humildes.

Finalizó su exposición con una breve reseña de la labor realizada por nuestro partido desde su fundación.

Todos los oradores fueron entusiastamente aplaudidos, terminándose el acto en medio del orden más absoluto.

SECCION 16a. (BELGRANO)

Monroe y Conde

Desde temprano un público numeroso se congregó alrededor de la tribuna socialista. Abrió el acto el compañero Del Pratto, quien, después de comparar los métodos de propaganda empleados por el Partido Socialista con los de las agrupaciones de la política criolla, y de criticar diversos actos del gobierno radical, cedió la tribuna al ciudadano Domingo Marino, que comenzó manifestando la buena impresión que le causaba ver rodeada la tribuna de un crecido número de oyentes.

Acto seguido, hizo la crítica de los impuestos que gravan la vida y el trabajo del obrero y las malas condiciones en que se encuentra éste en nuestro país, especialmente la mujer trabajadora. Habló luego de la semana luctuosa de enero y sobre la liga patriótica. Censuró la obra de los legisladores radicales al sancionar diversas leyes perjudiciales para el pueblo, añadiéndole la obra de los concejales del mismo partido, que votaron el aumento del boleto del tranvía a 12 centavos, siendo esto una nueva carga que gravita sobre las espaldas de la clase trabajadora.

Finalizó la conferencia, siendo los oradores muy aplaudidos, en medio del mayor orden.

No asistió e ldipuado Mario Bravo, designado para esta conferencia.

SECCION 17a. (MALDONADO)

Sinclair y Demaría

Con singular éxito se llevó a cabo la conferencia anunciada en el cruce de las calles arriba citadas.

Abierto el acto y presentado el ciudadano Manuel Palacín, éste expuso con suma claridad el enorme esfuerzo que significa una campaña electoral que, como la nuestra, se realiza con sanos elementos, científica y metódicamente empleados.

En segundo término habló el compañero Miguel Pescuma, el cual fustigó con mucho acierto la actitud grosera y poco culta de varias "niñas bien" que, desde los balcones e interior de la casa donde se hallaban, interrumpían al orador con gritos y el continuo zarandeo de las teclas del piano.

Las cintas cinematográficas dejaron una simpática impresión en el público, que aplaudió entusiastamente muchas de sus partes interesantes. Disolvióse luego la concurrencia, como es costumbre en las reuniones de nuestro partido, en el más perfecto orden.

SECCION 18a.

Castillo y Canning

Con un público numeroso y entusiasta, se realizó esta conferencia, hablando varios compañeros del Centro, quienes criticaron al gobierno radical, demostrando la diferencia que existe entre la acción constructiva del Partido Socialista y la nefanda obra del radicalismo.

Los oradores León Finkel y el concejal Enrique Villarreal, no concurrieron.

Se pasaron las cintas cinematográficas filmadas por el Partido, siendo entusiastamente recibidas por el público.

Los carteles anunciando esta conferencia fueron tapados por los radicales.

SECCION 19a.

Juncal y Billinghurst

Con todo éxito realizóse la conferencia anunciada que, a pesar del lugar, ni siquiera fué perturbada por el pasaje de algún vehículo.

Habló en primer término el ciudadano Coca, quien entretuvo al entusiasta y numeroso auditorio por espacio de una hora, explicando en forma amplia, clara y amena la significación del acto electoral a realizarse, la técnica electoral de las facciones de la política criolla, antes, en tiempo del "régimen", prescindiendo en cuanto les era posible del electorado y corrompiéndolo, y ahora, bajo el reinado de la "causa" mistificando, tergiversando los hechos y haciendo campaña a base de personalismos mezquinos. Dijo cuál era la misión del socialismo luchando en este medio político bárbaro y atrasado, y terminó con estas palabras: "queremos que reinen la justicia, el orden, el amor dentro de los pueblos y entre los pueblos".

El ciudadano Noceti le siguió en el uso de la palabra. Explicó la actitud equívoca de este gobierno con su simulación obrerista y sus métodos de gobierno iguales a los del "régimen oprobioso".

Con lo cual se dió por terminado el acto, dentro de la mayor compostura.

EL DIPUTADO BUNGE

El diputado Bunge nos pide dejemos constancia de que, con motivo de hallarse indispuesto, no podrá concurrir por ahora a los actos al aire libre que organiza el Partido.

Partido Socialista

Información oficial del C. E.

NUEVAS CONFERENCIAS

JUEVES 26, A LAS 8.30 P. M.

1a. (Vélez Sárfield) — **Azul y Remedios** — Oradores: Juan A. Prieto y candidato a diputado Esteban Jiménez.

1a. (Nueva Pompeya) — Centro "Maximino González". — **Boedo y Las Casas.** — Oradores: Miguel Briuolo y candidato a diputado Alberto Iribarne.

2a. — **Monteagudo y avenida Alcorta** — Oradores: concejal Angel M. Giménez y diputado Mario Bravo.

* 3a. — **Luzuriaga y Patagones**—(Subcomité "Paz y Trabajo") — Oradores: Manuel Palacín y candidato a diputado Enrique Mouchet.

* 4a. **California y Parker** — Oradores: Rómulo Bogliolo y diputado Augusto Bunge.

6a. — **Centenera y Rivadavia** — Oradores: Víctor Dubor y candidato a diputado concejal Héctor González Iramain.

CONCENTRACION EN LA SECCION 15a. (San Bernardo)

Thames y Triunvirato — Orador: candidato a diputado Felipe Di Tella.

Terminada la conferencia se irá por **Triunvirato** hasta **Canning**.

Frías y Triunvirato — Orador: Domingo Marino.

Terminada la conferencia y unida con la anterior, seguirán por **Triunvirato** hasta **Canning** y por ésta hasta **Padilla 545**, * local del Centro Socialista de la sección 15a. (San Bernardo), donde hablará el diputado doctor Enrique Dickmann.

* 16a. (Belgrano). — Centro cultural "Vida Nueva" — **O'Higgins y Monroe** — Oradores: candidato a diputado Agustín S. Muzio y concejal Enrique Villarreal.

18a. — (Centro Cultural "Libertad y Justicia") — **Malabia y Agüero** — Oradores: candidato a diputado M. González Maseda y concejal Francisco Cúneo.

Agrupación Socialista Israelita "Poale Zión" — Salón Garibaldi — **Sarmiento 2419** — Oradores: I. B. Schleifer, M. Meyer, Roberto F. Giusti y candidato a diputado Alejandro Castiñeiras.

VIERNES 27, a las 8.30 P. M

* 1a. (N. Pompeya). — **Subcomité "Giordano Bruno"** — **Pumacahua y Avelino Díaz** — Oradores: Alejo Grellaud y candidato a diputado M. González Maseda.

1a. (N. Mataderos) — **Albariño y San Pedro** — Oradores: Cataldo Fiscardi y candidato a diputado Alberto Iribarne.

* 5a. (Subcomité "Florencio Sánchez") **Merlo y Malvinas** — Oradores: Manuel Palacín y candidato a diputado Felipe Di Tella.

8a. — **Oruro y San Juan** — Oradores: Domingo Marino y concejal Angel M. Giménez.

* 18a. (Subcomité "Unión y Trabajo") — **Palermo 3578.** Oradores: Miguel Pescuma y candidato a diputado Agustín S. Muzio.

* 19a. — **Ayacucho y Vicente López.** — Oradores: Raúl Carballo y diputado Augusto Bunge.

CONCENTRACION DE LA SECCION 3a.

Perdriel y Santo Domingo. (Banda de música). — Orador: José E. Pfleger.

Terminada la conferencia se irá en manifestación por **Perdriel** hasta **Santa Rosalía**, por ésta hasta **Santa Magdalena** y por ésta hasta **Iriarte.**

Salom y Alvarado — Orador: Félix Paolucci.

Terminada la conferencia se irá en manifestación por **Alvarado** hasta **Santa Magdalena** y por ésta hasta **Iriarte.** Unida con la anterior, siguen por **Iriarte** hasta **Vieytes.**

Montes de Oca y Santa Rosalía — Orador: Ramón Alvarez.

Terminada la conferencia se irá en manifestación por **Santa Rosalía** a **Vieytes**, y por ésta a **Iriarte.** Unida con las dos anteriores en este punto, seguirán por **Vieytes** hasta **Australia**, por ésta hasta **avenida Montes de Oca** y por ésta hasta **Suárez**, donde se esperará a la columna que vendrá del lado norte.

Avenida Alcorta 1760 (Subcomité "Paz y Progreso". (Banda de música). — Orador: candidato a diputado concejal Héctor González Iramain.

Terminada la conferencia se irá en manifestación por **avenida Alcorta** a **Caseros**, y por ésta hasta **Salta.**

Salta y Progreso — Orador: diputado Mario Bravo.

Terminada la conferencia se irá en manifestación por **Salta** hasta **Caseros.** Unida con la anterior, siguen por **Caseros** hasta **Paracas**, por ésta a **Ituzaingó**, por ésta a **España.**

Piedras e Ituzaingó — Orador: concejal Francisco Cúneo.

Terminada la conferencia, sigue por **Ituzaingó** hasta **España.** Unida con la anterior, sigue por **España** hasta **Diamante.**

Diamante y Patricios — Orador: concejal Antonio Zaccagnini.

Terminada la conferencia se irá en manifestación por **Diamante** hasta **España**, donde se une con las columnas anteriores. Siguen por **España** hasta **Pinzón**, por **Pinzón** hasta **Isabel la Católica**, por ésta a **Brandzen** y por ésta a **Montes de Oca.**

Herrera y Brandzen — Orador: Víctor Dubor.

Terminada la conferencia se irá en manifestación por **Brandzen** hasta **Montes de Oca.** Unida con la columna anterior, siguen por **Montes de Oca** hasta **Suárez**, donde se unirán a la columna que vendrá del lado sur. Ambas seguirán por **Suárez** hasta el número 2034, local del **Centro Socialista de la sección 3a.**, donde terminará la concentración y hablará el diputado Antonio de Tomaso, y se exhibirán cintas cinematográficas en la pantalla instalada en el mismo local del Centro Socialista.

—

En las conferencias marcadas * se exhibirán cintas cinematográficas de carácter político, filmadas por la comisión electoral del Partido.

Los centros de las secciones 18a. y 19a. podrán retirar desde mañana a la noche, los carteles del concierto sinfónico-conferencia.

CARTELES ANUNCIADORES

Los carteles anunciadores de las conferencias de mañana y el viernes deben retirarse esta noche, sin falta.

PROPAGANDA ESCRITA

CARTELES NUEVOS

A los centros socialistas y comités independientes

Se hace saber a los centros socialistas y a los 27 comités independientes que sostienen las candidaturas socialistas que pueden retirar desde hoy tres fajas y un cartel de polémica, nuevo material de propaganda escrita publicado por la comisión electoral.

Cada Centro Socialista y comité independiente tiene determinada la cantidad que le corresponde.

FOLLETO CON INSTRUCCIONES PARA LOS FISCALES

Esta noche, cada Centro Socialista podrá retirar la cantidad de folletos con instrucciones para fiscales equivalente al número de mesas de cada circunscripción.

Nuevos conciertos sinfónicos

La comisión electoral ha organizado dos nuevos conciertos sinfónicos-conferencias.

El primero, que se dedica a los vecinos de las secciones 18a. y 19a., se realizará el sábado 28, a las 8.30 p. m. en la intersección de las calles Bulnes y Charcas.

El otro, destinado para los vecinos de Villa Devoto, Villa del Parque, Pueyrredón y El Talar, se realizará el miércoles 3 de marzo, a las 8.30 p. m., en la plaza Arenales (Villa Devoto).

Oportunamente se anunciarán los oradores que harán uso de la palabra en ambos conciertos, así como el programa a ejecutarse.

CARTELES DE LA PROCLAMACION

Esta noche los centros socialistas y comités independientes, excepto los de las circunscripciones 18a. y 19a., que tendrán un concierto sinfónico, podrán retirar los carteles anunciadores de la proclamación que se realizará el sábado 28, en el teatro Coliseo.

LA SECRETARIA GENERAL.

CONGRESO

Conferencia financiera de Wáshington

El P. E. ha enviado a la cámara de diputados el siguiente mensaje y proyecto de ley:

"Invitada la república por el gobierno de los Estados Unidos para concurrir por medio de delegados a la conferencia financiera a reunirse en Wáshington, en el presente mes, el P. E. se ha apresurado a designar a los señores doctor Domingo E. Salaberry, secretario de estado en el departamento de hacienda, doctor Ricardo C. Aldao y señor Luis E. Zuberbühler para ejercer la representación argentina en dicha conferencia.

Al mismo tiempo, y de acuerdo con los términos del decreto adjunto, se ha autorizado el gasto de la suma de pesos oro 45.000 para ser invertida en el desempeño que la misión importa.

Confía el P. E. en que vuestra honorabilidad ha de servir aprobar el gasto de referencia, de conformidad con el proyecto que se acompaña, en el que, al propio tiempo, se determina el recurso con el cual se ha de atender a la erogación de que se trata."

El proyecto de ley es el siguiente:

"Artículo 1. Apruébase la inversión de la suma de 45.000 pesos oro, destinada a cubrir los gastos que ha demandado el envío de la delegación argentina a la conferencia a celebrarse en Wáshington durante el mes de enero de 1920.

Art. 2. Este gasto se pagará de rentas generales, imputándose a la presente ley."

Las calles Jaurés y Alberdi

En la tarde de ayer concurrió al despacho de la intendencia el concejal Spinetto para reclamar sobre la colocación de las placas de las calles Bermejo y Provincias Unidas, cuya ordenanza acerca del cambio de nombre por el de Juan Jaurés y Alberdi ha sido aprobada por el concejo deliberante en su sesión del 28 de noviembre del año anterior.

Se le informó que las placas están haciéndose y que en los primeros días del mes de marzo tendrá lugar el acto de la colocación de las mismas.

COMITE PRO SUFRAGIO FEMENINO

Este comité realizará una función cinematográfica y conferencia el domingo 29 del corriente, a las 9 a. m., en el cine "Jorge Newbery", Bernardo de Irigoyen núm. 1459. La entrada será gratis.

Oportunamente publicaremos el programa.



A. Barrera Nicholson: ¡He desquiciado el correo para asegurarme la diputación!

EL MOVIMIENTO OBRERO EN PORTUGAL

La acción política. — La acción económica. — La concentración de las fuerzas trabajadoras

SALUTACION A LOS CAMARADAS ESPAÑOLES

Invitado hace días por mi compañero y amigo Fabra Ribas para desempeñar el cargo de corresponsal inormativo de "La Internacional" en Portugal, acepté gustosamente esa invitación por varias razones: la primera, porque ha muchos años que yo reconozco la absoluta necesidad de que los elementos societarios y socialistas de ambos países establezcan entre sí los lazos de la más perfecta unión. Portugal y España serán cuando esto ocurra dos países de la península ibérica, sin los antiguos odios engendrados y alimentados por la clase capitalista que dividen a los dos pueblos.

Asalariados de uno y otro país, todos sufrimos la consecuencia de esta mala organización social. Por eso todos anhelamos el triunfo de los ideales emancipadores.

Somos unos para con los otros compañeros leales, ligados por las mismas aspiraciones. Y Fabra Ribas sabe perfectamente la nobleza con lo que recibimos cuando nos ha hecho el honor de visitar a Portugal y de hacernos oir su palabra, vibrante de justicia, en nuestras organizaciones políticas.

Yo llevo todavía en el corazón, como el perfume de una saudade, el recuerdo de la visita realizada a Portugal por Pablo Iglesias, esa figura de luchador cargado de servicios a la causa socialista, y de su notable conferencia dada en la Caja Económica Obrera.

Recuerdo aún la recepción en el Centro Socialista de Lisboa de Antonio García Quejido, hoy gerente de "La Internacional", y conservo en mi espíritu la impresión viva de los discursos pronunciados por esos camaradas que en el país vecino son los defensores de la idea socialista. Y si por mi espíritu pasa el recuerdo de los camaradas de España que vienen hasta nosotros, no me olvido tampoco de la gentileza con que los socialistas españoles recibieron a Acedo Gnecco, Alfredo Canellas, César Nogueira y Mario Nogueira, cuando fueron a ésa en visita de confraternización.

No obstante, a pesar de eso, el movimiento obrero de los dos países no es conocido uno del otro. Fuera de las figuras de mayor relieve, las demás pasan inadvertidas.

No conocemos las organizaciones políticas, el movimiento cooperativista, las grandes luchas sostenidas en defensa de las ideas. No hacemos comunes nuestros combates, nuestras aspiraciones, la unión y la disciplina de las fuerzas proletarias de los dos países en el camino de nuestra emancipación política y económica. Yo, por ejemplo, si me he identificado tanto con el movimiento obrero español es porque leo sus periódicos, sus revistas y sus libros.

Por eso, al aceptar la invitacóin que me hacen, mi idea predominante es estrechar las relaciones entre los camaradas de ambos países en cuanto las fronteras, resto del pasado, los separan y dividen.

EL MOVIMIENTO POLITICO

He de hablaros del movimiento socialista, y pena tengo de que el Congreso nacional de Figueira da Foz se hubiese realizado hace meses, perdiendo así actualidad el relato de sus trabajos.

El Partido Socialista en Portugal ensancha su campo de acción. Y como prueba de este hecho, basta citar el resultado de las últimas elecciones de diputados. Fueron a la conquista de sufragios todos los partidos republicanos y el Socialista. Y en Lisboa, capital de la nación; en Oporto, capital del norte, y en Covilha, el centro manufacturero apellidado el Mánchester portugués, el Partido Socialista logró las minorías derrotando a los partidos republicanos de la oposición, resultando elegidos cuatro socialistas por Lisboa, dos por Oporto y uno por Covilha. De la actuación de esos diputados en el parlamento tendré ocasión de hablar en mis próximas crónicas.

Lo que no puedo dejar de manifestar ahora es que las fuerzas parlamentarias del Partido Socialista fueron aumentadas últimamente con la adhesión al Partido del antiguo parlamentario doctor Ramada Curto, que ha aún poco tiempo desempeñó el cargo de ministro de Hacienda. Los parlamentarios socialistas, en atención a la valía intelectual del nuevo camarada, le nombraron "leader" de la minoría en la cámara.

En el ayuntamiento de Lisboa tenemos también un núcleo de elementos socialistas. Dos de ellos, el compañero José de Almeida, prestigioso elemento entre la dependencia mercantil, y Augusto César dos Santos, que habiendo viajado por el extranjero ha adquirido muchos conocimientos del movimiento internacional, forman parte de la comisión ejecutiva del municipio y han sabido honrar el Partido Socialista con trabajos notables que denotan su talento administrativo.

En otros municipios del país, como también en gran número de feligresías, tiene el Partido su representación.

En el Centro Socialista de Lisboa, la más fuerte organización socialista del país, se ha procurado desenvolver la propaganda de los nuevos ideales. Pocos días hace se celebró allí la "Semana cooperativista", celebrándose conferencias todas las noches acerca de la cooperación. Me cupo a mí la honra de ser uno de los conferenciantes y de referirme, con tal motivo, extensamente a las cooperativas españolas, destacando sobre todo la obra perseverante realizada por la Cooperativa Socialista de Madrid, que honra a los camaradas que han estado al frente de ella.

En la próxima semana se verificará la "Semaan feminista", y las conferencias estarán a cargo de distinguidas propagandistas, siendo esta propaganda destinada a desenvolver la acción de la Unión de las Mujeres socialistas de Portugal.

LA BUENA DOCTRINA

Refiriéndome a la acción socialista en el país en que vivo,, no puedo dejar de aludir a la entrada, en tiempos, de un socialista en el gobierno para desempeñar la cartera de ministro del trabajo. Hubo elementos que no estuvieron acordes con ese acto político, y que por ello se mantienen un tanto apartados de la vida activa del Partido. En la realidad, con la entrada de un socialista en el gobierno se estableció una nueva corriente, que dentro del Partido se denomina "intervencionista". Todos los luchadores veteranos que se mantuvieron siempre en la defensa de sus ideales, no transigiendo con la clase capitalista ni con los partidos políticos burgueses, son contrarios a esa corriente.

Hace días, la Confederación regional socialista del Sur lanzó un manifiesto a la opinión, en el que se leen los siguientes párrafos:

"La fuerza de un Partido reside en la disciplina y en la firmeza y coherencia de sus doctrinas más que en la fuerza numérica de sus afiliados.

"El artículo 65 del reglamento del Partido Socialista Portugués prohibe el acceso a nuestros militantes en los gobiernos de la burguesía; y el congreso que acaba de celebrarse en Figueira da Foz mantuvo la misma doctrina, ya justificada en el congreso de Coimbra y confirmada en el penúltimo congreso nacional, celebrado en la citada capital, ambos en el período más agudo de la trágica guerra europea

"El Partido Socialista Portugués mantiénese siempre coherente y correcto dentro de la austeridad de sus principios, sin dejar por esto de ver que una profunda transformación se estaba operando en el modo de ser de las sociedades, pasando de la acción evoluntiva a la violencia revolucionaria, que tuvo por epílogo la revolución de la Europa oriental, lo que justifica nuestra consciente actitud originada en el manifiesto de 1847, de Marx y Engels, que dice: **"Base estructural de la revolución rusa"**. — "Organización de los trabajadores en partido de clase distinto y opuesto a todos los demás partidos, destrucción de la supremacía burguesa y conquista del poder político por el proletariado."

"Esta actitud fué confirmada en todos los congresos internacionales hasta el de Amsterdam, que proclamó lo siguiente:

"El congreso condena enérgicamente todas las tendencias oportunistas que vienen a modificar nuestra táctica probada y gloriosa, baasda en la lucha de clases, como asimismo condena sustituir por cualquier política de transigencia con el orden social establecido la conquista del poder político por medio de una vigorosa lucha contra la burguesía."

"El congreso de Sttugart y las conferencias celebradas durante la guerra hasta el congreso de Lucerna, han con-



JOSE FERNANDEZ ALVES
Director de "A Voz do Operario", de Lisboa

firmado dicho acuerdo, y sólo el congreso internacional que habrá de verificarse en 1920, en Ginebra, es el que podrá modificar (lo que no nos parece posible), esta táctica, consustanciada en nuestro Programa, de cooperar con los Partidos Socialistas de todo el mundo en la reforma de la sociedad humana, apoderándose de todos los elementos de predominio social que conduzcan, por el triunfo de la revolución socialista mundial, a la sustitución de cualquier forma de gobierno o estado, por una simple administración de los negocios públicos que organizará el régimen colectivista y social de la producción y de las mercancías, sustituyendo la moneda mercancía por el crédito social; en fin, la "república social igualitaria".

"Compañeros: La participación de uno de nuestros camaradas en el gobierno de la burguesía, después de la revolución de Montanto, trajo para nuestro malhadado país la perniciosa propaganda intervencionistas que todos los congresos internacionales han condenado.

"Durante la guerra, algunos socialistas, en varios países, formaron parte en los gobiernos. Pero luego que terminó eso cataclismo, sólo Vandervelde continuó, y eso porque su país se conservaba en unas circunstancias muy especiales.

"En nuestro país, la acción deletérea de este estado de cosas no sólo puede perjudicar y perturbar la austeridad personal de algunos de nuestros correligionarios, como puede también, por culpa del medio en que se vive, viciar caracteres y corromper conciencias, comprometiendo no sólo la pureza de las convicciones, como perjudicar la acción revolucionaria que en este momento conmueve el mundo para la renovación social."

El manifiesto termina aconsejando a todas las organizaciones del Partido que hagan pública su protesta, repudiando con la mayor energía la acción intervencionista.

Claro que ante este malestar se ciernen en el horizonte presagios d una escisión que hasta hoy ha sido posible evitar.

EL MOVIMIENTO ECONOMICO

En cuanto al movimiento económico, está actualmente dirigido por los sindicalistas, que, en su reciente congreso de Coimbra, resolvieron denominar al cuerpo directivo de los sindicatos Confederación General del Trabajo.

También en ese congreso se manifestaron dos corrientes de opinión: una, la de los exaltados, que no querían admitir siquiera la presencia en el congreso de los médicos, empleados de compañías, profesores, etc.; otra, la de los moderados, que consideraban a esos elementos como trabajadores.

Debido a haber compartido el poder gubernamental un ministro socialista, se decretó la ley reglamentando la jornada de trabajo, que quedó reducida a ocho horas como máximo. A todo tiene apelado el elemento patronal, avaro y egoísta, en todos los países para evitar el cumplimiento de esa ley. Ahora mismo, siguiendo el ejemplo que viene de fuera, tal vez queriendo imitar a los patrones de Barcelona, acaban de realizar los de aquí un congreso, destinado a hacer guerra a todas las reclamaciones obreras.

Parece que la patronal está dispuesta a plantear la lucha. Pero los trabajadores se hallan también preparados a no dejarse arrebatar las ventajas conquistadas con su esfuerzo y su tenacidad.

PRESAGIOS REVOLUCIONARIOS

A la hora en que escribo se notan en el ambiente síntomas de revolución. Se espera a todo momento, a toda hora; pero un movimiento revolucionario en que tan fértil ha sido Portugal desde la implantación de la república.

Aguardemos los acontecimientos.

J. FERNANDES ALVES

GEOLOGÍA DE LOS YACIMIENTOS DE CARBÓN EN LA REPÚBLICA ARGENTINA

Por el doctor Juan Rassmuss

Publicamos a continuación las conclusiones de este importante estudio elevado al ministerio de agricultura en setiembre de 1919 y aparecido en el Boletín núm. 23 de la dirección de minas, geología e hidrología, que acaba de darse a la circulación. Este estudio comprende los yacimientos carboníferos de la pre-cordillera, de las sierras pampeanas, de las provincias andinas y de la Patagonia, de cuya importancia podrá formarse idea mediante la lectura de las conclusiones.

CONCLUSIONES

Considerando en conjunto los hallazgos de carbón en la República Argentina, hay que afirmar que las tentativas para su explotación hasta ahora no han tenido el éxito deseado. Sin embargo, la cuestión del combustible siempre se ha agravado debido a las dificultades de importación producidas por la guerra europea.

La causa principal del poco éxito ha sido la mala calidad del combustible, que se limita en los carbones réticos generalmente a capas de pocos centímetros de espesor de verdadero carbón, mientras que el yacimiento principal está constituído por esquistos carbonosos con un alto contenido de cenizas, que alcanza de 30 a 50 o|o.

Pero la minería moderna ha evolucionado hacia nuevos rumbos. Mientras que antes para la explotación de todos los minerales se buscaban yacimientos de alta ley, dejando de lado los minerales menos ricos; hoy día lo que se tiene en cuenta no es más la calidad de un mineral, sino su existencia en gran cantidad. La técnica moderna, progresando continuamente, ha inventado nuevos procedimientos para enriquecer los minerales con tal que se encuentren en cantidad suficiente para garantizar la inversión del capital necesario.

Parece que también la explotación del carbón puede evolucionar en el mismo sentido, y en los últimos años, por las dificultades de importación, la producción de carbón ha aumentado considerablemente en los países limítrofes.

En el sur de Chile se explotan con buen éxito las capas de carbón que se encuentran debajo de las capas marinas en la serie de navidad, correspondiendo al oligóceno superior hasta mioceno de la época terciaria.

En el Brasil también se ha empezado a explotar en escala considerable los yacimientos del sur, de los estados de Paraná, Santa Catalina y, principalmente, de Río Grande do Sul. En estos estados (1) la serie de gondwana forma una faja ancha, descansando en el norte sobre el devoniano y en el sur directamente sobre el cristalino. White la había dividido en los tres grupos de Sao Bento, de Passa Dois y el más inferior de Tubarao con las capas carboníferas. Los estudios ulteriores de Woodworth y de Oliveira, han demostrado la importancia y el espesor del grupo glacial en el yaciente, por lo que Oliveira separa la serie de Itararé, compuesta en su mayor parte de conglomerados y filitas, de la serie de Tubarao sensu stricto que está dividida otra vez en los dos grupos de Bonito y de Palermo, siendo el primero e inferior el que en un espesor medio de 160 m. contiene las capas de carbón y la flora de "Glossopteris", mientras que el superior de Palermo se compone de pizarras y areniscas con un espesor de poco más o menos 90 m., conteniendo restos de madera petrificada de "Dadoxylon". El grupo de Bonito está constituído por areniscas blancas y amarillas feldespáticas con interposición de pizarras grises azuladas con cinco capas de carbón. Esta serie corresponde probablemente al grupo de las areniscas claras y esquistos carboníferos del Paganzo inferior de la Argentina.

En Río Grande do Sul, la serie de Itararé tiene poca importancia, habiendo disminuído mucho en su espesor y perdido el carácter glacial. En la serie de Tubarao se distinguen, según Oliveira, tres capas de carbón, teniendo la una, llamada de Barro Branco o de San Jerónimo, la mayor importancia, especialmente en la región de esta última localidad, que se encuentra al oeste de Porto Alegre sobre el río Jacuhy. Allá se encuentran varias minas en explotación (2). La compañía "Minas de Carbón de Jacuhy", disponiendo de una superficie total de 144 km. c., trabaja en dos niveles distintos que tal vez por una falla pertenecen a la misma capa. Los mantos a poca profundidad se trabajan con excavadores, sacando el material estéril de encima, los otros en 140 m. de profundidad por medio de pozos. Se han efectuado grandes instalaciones, también un ferrocarril de 42 km. para producir 1.000 toneladas diarias, 300.000 toneladas anuales. Los análisis arrojan un porcentaje de ceniza de 26.31; 24.03 y 20.13 o|o, respectivamente

La compañía carbonífera Río Grandense, con un capital de 1.000 contos, trabaja las minas de Butiá y está instalando maquinarias para 300 toneladas diarias de carbón.

En las minas de San Jerónimo, se extraen de dos pozos, el uno de 65 m., el otro de 92 m. de profundidad, con 280 y 180 hombres, respectivamente, 360 toneladas diarias de cada pozo. Tiene un ferrocarril de 22 km. hasta el Puerto Xarqueadas, sobre el río Jacuhy. El carbón se utiliza en la usina de electricidad de Porto Alegre.

Otras explotaciones más pequeñas se encuentran en el sur en la región de Bagé.

Comparando los análisis de estos carbones con lo argentinos, se reconoce que tienen una composición muy parecida.

	Minas de Leao Comp. Jacuhy (2)		II Butiá (3)	
Humedad. . . .	8.60	8.64	10.07	11.13
Materias volátiles	29.91	30.76	27.81	26.81
Carbón fijo. . .	35.18	35.71	41.99	36.01
Cenizas.	26.31	24.88	20.13	26.05
Azufre (5)	1.16	1.25	1.22	1.25
	Poder cal. 4.834 cal.			
	III S. Jerónimo (3)		IV Candiota (5)	
Humedad. . . .	12.54	8.96	16.69	11.82
Materias volátiles	39.14	27.53	12.90	19.52
Carbón fijo. . . .	40.76	35.88	25.86	26.15
Ceniza.	7.56	27.62	44.55	42.51
Azufre.	0.62	0.57	0.54	0.60

El gran contenido de cenizas, que resalta en esos análisis, no ha impedido, sin embargo, el aprovechamiento de los carbones brasileños, habiéndose adoptado el procedimiento de la pulverización. El ferrocarril Central do Brasil ha construído en la barra de Pirahy un establecimiento para pulverizar primeramente 50.000 toneladas de carbón por año y proveer en los primeros cinco años 250 locomotoras con los dispositivos para el uso de carbón en polvo. Las experiencias efectuadas con carbón brasileño en un ferrocarril de los Estados Unidos han podido comprobar, que la eficiencia del carbón brasileño en polvo con un término medio de 33 o|o de cenizas, ha sido más grande, que la de los buenos carbones quemados en parrillas (7). Experimentos efectuados en el último tiempo en los Estados Unidos han demostrado también la posibilidad de reemplaar en los altos hornos el coque por el polvo de carbón o carbonilla (8).

Un alto contenido de materias volátiles que es necesario para la combustión, es propio también de los carbones argentinos que se pueden clasificar generalmente como semibituminosos. La aplicación de este procedimiento por el que se trabajan en los Estados Unidos ya unos 12 millones de toneladas anuales, tal vez significa el primer paso para la explotación de los carbones nacionales.

Por eso el estudio futuro de los yacimientos en la Argentina se debe dirigir a comprobar la cantidad del combustible disponible en los yacimientos, pudiendo la calidad ser mejorada después con la aplicación de los procedimientos mecánicos modernos.

(1) E. P. de Oliveira, Regioes carboniferas dos Estados do Sul, Min. Agric. Indust. e Com., Río Janeiro, 1918.
(2) Los siguientes datos según el informe del señor Llambías de Olivar sobre su viaje en estas regiones en compañía del geólogo brasileño doctar Miguel Arrojado Lisboa, Montevideo, 1918.
(3) Según Llambías de Olivar, analizado en Montevideo.
(4) Según Oliveira, l. c., p. 39.
(5) Ese análisis corresponde ya al carbón purificado para la venta siendo separada la mayor parte de la pirita.
(6) Según Oliveira, l. c., p 25. Esos carbones son usados en las usinas eléctricas de Bagé y Pelotas
(7) Compárese el informe de Llambías de Olivar.
(8) Compárese Engincering and Mining Journal, agosto 1919.

LA COOPERACION EN CATALUÑA

Fundada en 10 de noviembre de 1895 por un grupo competente de diez y seis obreros toneleros, la cooperativa "La Flor de Mayo" empezó a funcionar con un capital de 400 pesetas, producto total de las imposiciones de 25 pesetas hechas por los asociados. Cuenta, pues, veintinueve años de existencia.

Una buena y honrada administración, el exacto cumplimiento de los compromisos contraídos y el gran cariño que para la nueva cooperativa demostraron desde el primer momento un núcleo importante de entusiastas, fueron los factores de un rápido desenvolvimiento.

Hoy ocupa "La Flor de Mayo" el primer lugar en' la cooperación catalana.

Esta entidad cuenta con un gran edificio central, cuya fotografía reproducimos, y con seis sucursales diseminadas en los barrios más populosos de Barcelona, instaladas asimismo en edificios de su propiedad. Además, es propietaria de una granja en el término municipal de Sardañola, a unos 12 kilómetros de Barcelona, de una extensión de 47 hectáreas.

En la granja construyó la cooperativa un gran hotel, donde por un módico precio pueden los asociados a "La Flor de Mayo" pasar temporadas de verano, aprovechándolo muchos para la convalecencia de enfermedades.

El edificio central, instalado en la calle de Wad-Ras, constituye una especie de gran bazar, en el que se vende desde pan, carne y demás géneros de alimentación, hasta calzado, vestido, etc., etc.

Para demostrar la importancia de "La Flor de Mayo" basta consignar los siguientes detalles del movimiento de caja, extraídos del balance correspondiente al primer semestre de 1919.

MESES	Entradas — Pesetas	Salidas — Pesetas
Enero. . .	156.086.26	139.019.76
Febrero. . .	157.948.98	160.131.97
Marzo. . . .	139.401.19	142.089.55
Abril.	149.075.00	206.184.21
Mayo. . . .	155.282.94	165.637.13
Junio. . . .	202.972.82	201.109.30
	1.020.968.19	1.014.171.92

El inventario del propio semestre consigna:

ACTIVO	Pesetas
Caja: Existencia, según arqueo.	6.696.27
Mercaderías: Existencia en esta fecha.	200.655.13
Mobiliario y utensilios: Su valor actual.	73.467.70
Valores en cartera: Su valor nominal.	7.260.00
Bienes inmuebles: su valor actual.	494.957.32
Deudores por cuenta corriente: Saldo a nuestro favor.	2.679.52
Obras en ejecución: Valor en las de planta. . . .	6.097.20
	785.813.20

PASIVO	Pesetas
Capital social: Su importe en esta fecha.	259.823.83
Fondo de reserva: Su importe en esta fecha. . . .	107.618.57
Fondo de invalidez: Su importe en esta fecha. . .	170.159.39
Imponentes varios: Saldo a su favor.	19.709.51
Acreedóres por cuenta corriente: Hipoteca de "La Hormiga Obrera". . . .	30.000.00
Acreedores en cuenta de varios: Saldo a su favor 152.495.59 Moneda empleada en circulación . 14.110.00	166.605.59
Fomento escuelas, Cooperativa y sucursales: Saldo a su favor.	3.973.36
	757.890.25

En este período de huelgas interminables y de locauts, la cooperación presta a los obreros previsores un auxilio inmenso. No sólo les proporciona los víveres necesarios, sino que, habiendo cumplido bien en la cooperativa, ésta facilita cuanto necesitan las respectivas familias.

Esto explica por qué al visitar la semana pasada "La Flor de Mayo" tuvimos ocasión de presenciar una muchedumbre enorme esperando impaciente que fuese sacado el pan de los hornos para poder adquirir algunas piezas.

Extrañados de aquella invasión de mujeres, se nos dijo que durante la mañana habían cesado de trabajar las fábricas de harinas, que había corrido el rumor de que al día siguiente no habría pan, lo que había atraído a la cooperativa a las mujeres obreras de la barriada.

En la cooperativa se les dijo que no faltaría pan por ahora, y las buenas mujeres se retiraron tranquilas después de comprar una cantidad menor de la que se proponían.

"La Flor de Mayo" es una cooperativa mixta, pues reparte a sus asociados un pequeño tanto por ciento al semestre.

De la nota del pasivo arriba inserta se deduce que la cooperativa ha dedicado preferente atención a fomentar el fondo de invalidez, según lo demuestran las 170.000 pesetas con que actualmente cuenta.

Los inválidos perciben la cantidad de 35 pesetas semanales, siendo en el pasado semestre en número de 18.

Las familias de los socios fallecidos cobran de "La Flor de Mayo" la cantidad de 500 pesetas.

Y la entidad sigue aumentando a diario en importancia, en capital social y en la confianza que en ella tiene depositado gran número de obreros.

Es tal esta confianza, nos decía el compañero Navarro, presidente de la asociación, que durante el actual semestre las imposiciones hechas a "La Flor de Mayo" ascienden a 50.000 pesetas.

Cierto — seguía diciendo el inteligente obrero, que, a pesar de estar al frente de tan importante organismo, sigue trabajando en su oficio de tejedor —, cierto que el locaut nos mermará una parte de los beneficios obtenidos durante el semestre; pero "La Flor de Mayo" cuenta con muchos medios para hacer frente a las actuales circunstancias.

En efecto: "La Flor de Mayo" es una potencia económica y social. La componen 1.063 socios.

José COMAPOSADA.

EL MOVIMIENTO SOCIALISTA EN RUSIA

LOS MENSCHEVIKI

El segundo grupo principal de la oposición está dirigido por los menscheviki. Sus líderes son Martof y Dan. De los dos, Martof es el más hábil, y Dan, el más orador y el más frecuentemente impulsado por su propia volubilidad a una agitación que no aprueban sus amigos. Son hombres de una gran valentía. Los dos son judíos.

Los menscheviki quisieran el regreso de los capitalistas, pero enmendados por la experiencia y seriamente fiscalizados por ellos mismos. Al contrario de la Spiridonova y sus románticos amigos, han aprobado la oferta de paz de Chicherin y las concesiones a los aliados. Incluso han publicado un llamamiento, preconizando una inteligencia entre los aliados y el "gobierno de Lenín". Como puede notarse por esta elección de un nombre para el gobierno de los soviets, son hostiles en extremo a este último, pero temen más aún que haya algo peor, y repugnan en consecuencia explotar, como les sería fácil, el descontento del pueblo, causado por el hambre y por el frío. Temen que la agitación degenere en anarquía, lo que dejaría la revolución temporalmente sin defensa contra Koltchak, Denikin, Yudenich y otros reaccionarios en armas. Sus enemigos no comunistas dicen de ellos: "No tienen programa constructivo; les gustaría la vuelta de un gobierno burgués a fin de poderle hacer una oposición de izquierda."

El 2 de marzo asistí a un mitin electoral de los obreros y empleados de las cooperativas de Moscú. Hacía un frío terrible en el "hall" de la universidad, donde se celebraba el mitin, y yo tenía la nariz y los pies helados. Se había anunciado oradores comunistas, internacionalistas, menscheviki y socialistas revolucionarios de la derecha. Estos últimos no vinieron. En la mesa había mayoría no comunista, y el mitin estaba, sobre poco más o menos, dividido en partidarios y adversarios de los comunistas

Empezó un comunista con un discurso muy malo sobre la situación general de Europa, con el fin de probar que no había salvación para Rusia fuera del camino emprendido actualmente. Lovsovski, el viejo internacionalista, tomó seguidamente la palabra; sostuvo la política general de los bolcheviques, pero criticó la supresión de la prensa. Después habló Dan, el menscheviki, a quien yo había venido a oir. Es un hombre pequeño, sanguíneo, que se inflama mucho cuando habla. Atacó la política general de los bolcheviques, pero declaró al mismo tiempo que, en tanto que no los atacara de fuera, estaban dispuestos a sostenerlos. He aquí los puntos principales de su discuso:

1.o Estaba de acuerdo en combatir a Koltchak.

2.o Pero la política de los bolcheviques hacia los campesinos acabaría — en vista de que el ejército, por el hecho de su desenvolvimiento, compraba día más campesinos cada vez — por llegar a la creación de un ejército de simpatías contrarrevolucionarias.

3.o Opuso a la crítica bolchevique de la delegación de Berna argumentos enérgicos: si bien Thomas, Henderson, etc., han sostenido a sus imperialistas durante la guerra, todo eso ha pasado y la unión con ellos, lejos de impedirla, ayudaría a la revolución en Inglaterra y en Francia.

4.o Hizo resaltar que la fórmula "todo el poder para los soviets" significaba ahora "todo el poder para los bolcheviques", y expresó el deseo de que los soviets tuvieran todo el poder actualmente, en vez de sostener la burocracia bolchevique nada más.

Se le preguntó cuál era su programa, pero respondió que no tenía tiempo de darle. Observé atentamente los aplausos. Se sentía claramente que todo el mundo estaba descontento de la situación actual; pero se veía con no menor claridad que ningún partido tenía probabilidades de éxito si tendía a la destrucción de los soviets (y no es otro que éste el objetivo final de Dan, o, por lo menos, la transformación de los soviets en organizaciones industriales no políticas) o si no estaba dispuesto a combatir la reacción de fuera.

He ido a ver a Sujanof, que es amigo de Gorki y de Martof, si bien no participa de las opiniones políticas de uno ni del otro. Quería, en primer término, tener las pruebas de su primer volumen de recuerdos de la revolución y, después, saber lo que pensaba de los acontecimientos. Le encontré arropado en una especie de bata o de pardesú en una habitación sin fuego; se disponía a tomar te sin azúcar, con un poco pan, una pequeña salchicha y un pedazo microscópico de manteca, que debió haberle traído del campo algún amigo.

Nikitski, un menscheviki, estaba allí también; es un tipo de un negro pesimismo, que predice la ruina de todo el sistema de la revolución.

Sujanof me preguntó si había noticias de la desaparición de todas las cucharas (en el hotel Metropol no hay más que cucharas de madera), y si no veía en ello un símbolo de la disgregación de la revolución. Le dije que, si bien no había vivido en Rusia, como él, más de treinta años, había vivido, sin embargo, bastante tiempo, y había observado, antes de la revolución, la desaparición de los artefactos de pesca, para no estar sorprendido de que los campesinos rusos, aun cuando fueran delegados, robaran cucharas siempre que podían, sobre todo en el período de disturbios de una revolución, aunque sólo fuera para exhibir recuerdos que probaran que habían estado en Moscú.

Hablamos, naturalmente, de su actitud respecto a los bolcheviques. Ambos trabajaban en instituciones soviéticas. Sujanof (y Nikitski lo aprobaba) creía que si los bolcheviques continuaban yendo por delante de los demás partidos, menscheviki, etc., "Kolchak y Denikin se suicidarán, y vuestro Lloyd George abandonará toda idea de intervención."

Le pregunté qué se produciría si se les pusiera en la disyuntiva de reunir la asamblea constituyente o permanecer sometidos al bloqueo. Sujanof me respondió: "Una tal asamblea constituyente sería imposible, y nosotros nos opondríamos."

Acerca de los soviets, no sé quién de ellos me dijo: "Nosotros somos actualmente partidarios por entero del programa del gobierno de los soviets; pero no pensamos que esa forma de gobierno pueda ser duradera. Consideramos a los soviets como instrumentos perfectos de la lucha de clases, pero no como una forma perfecta de gobierno."

Pregunté a Sujanof si creía en la posibilidad de una contrarrevolución. Me dijo que no; pero reconoció que había un peligro de ella si la agitación de los menscheviki excitaba el descontento de las masas contra las condiciones materiales presentes, y acabarían en programas que destruyeran a los bolcheviques y a los menscheviki a la vez. La teoría general era que Rusia no estaba bastante desarrollada para que un estado socialista fuera posible en ella al presente. En consecuencia, querían un estado en que el capital privado y las empresas marcharan bajo la dirección no del estado, sino de sus mismos propietarios. Creían que los campesinos, con sus instintos de pequeños propietarios, sostendrían eventualmente un régimen de aquel género y que todo acabaría por el establecimiento de una especie de república democrática.

Los dos eran opuestos a que se hicieran ofertas de concesiones a los aliados so pretexto de que ellas alentaban a los concesionarios todo el poder en la Rusia del Norte: los caminos de hierro, los bosques, el derecho a instalar sus propios bancos en las ciudades desprovistas de vía férrea, con todo lo que esto implica. Sujanof estaba en principio contra las concesiones, y lamentaba que los menscheviki fueran partidarios de ellas.

He visto a Martof en la redacción de su periódico, que acababa precisamente de ser suprimido porque en su artículo, que él mismo reconocía como un poco indiscreto, había protestado contra el mantenimiento del ejército rojo. Me mostró, con un gesto elocuente, los sellos de las puertas, y me dijo que había sacado un nuevo periódico. Me enseñó el primer número y me dijo que la demanda era tan grande que, a pesar de su intención de que fuera

MOVIMIENTO GREMIAL

FEDERACION OBRERA REGIONAL ARGENTINA

INFORMACION OFICIAL

TRIUNFO DE LOS METALURGICOS DE VILLA MAIPÚ (Mendoza)

Los obreros metalúrgicos asociados al Centro Cosmopolita de Trabajadores de Villa Maipú (Mendoza), han presentado a las bodegas y talleres un pliego de condiciones, el que, resistido en los primeros momentos, determinó la declaración de huelga. Esta duró tres días, al cabo de los cuales los capitalistas se determinaron a firmarlo. En este interválo de tiempo, los patrones recurrieron a una serie de subterfugios para quebrar la huelga, pero todo resultó inútil, porque los huelguistas, unidos y resueltos a conseguir sus aspiraciones, no se dejaron impresionar.

Es de hacer notar que estos capitalistas, hasta hace poco, eran los más acérrimos sostenedores de la Sociedad Industrial, cuya misión principal consistía en resistir todo pedido de mejoramiento solicitado por los obreros por intermedio de sus sindicatos. Esta circunstancia hace que el triunfo obtenido recientemente por los afiliados al Centro de Trabajadores tenga una doble importancia: imponer el pedido de mejoras y librarse de la organización de los capitalistas.

Este centro está adherido a la F. O. R. A. y es uno de los más importantes de la provincia de Mendoza.

LAS INCIDENCIAS INTERNAS DE LA F. O. MOLINERA

El consejo federal de la Federación Obrera Regional Argentina, en su sesión de anteanoche, tomó en consideración una nueva nota de los miembros que dirigen actualmente a la Federación Obrera Molinera, por la cual éstos solicitaban la reconsideración de la medida adoptada por la F. O. R. A. el día 20 del actual, consistente en la suspensión de las relaciones con aquéllos, y la intervención del consejo federal para contribuir a normalizar el funcionamiento interno de la F. O. Molinera.

Después de escuchar el consejo federal los fundamentos del nuevo pedido, resolvió suspender la resolución anterior, a los efectos de convocar entre ambos consejos una asamblea general de asociados, la cual deberá celebrarse a fines de la corriente semana.

En dicha asamblea, el C. F. de la F. O. R. A. explicará a los molineros cuáles han sido los motivos de su intervención en las últimas incidencias ocurridas en el seno de la Federación Obrera Molinera, y las causas que han determinado la resolución de suspender las relaciones con el cuerpo directivo.

Asimismo planteará el nombramiento de una comisión de asociados para que se expida sobre las cuestiones que han dado lugar a las incidencias en el seno de la F. O. Molinera.

AGRESION A UN DELEGADO DE LA F. O. R. A.

El deelgado de la F. O. R. A. Pedro Alegría, empeñado en la solución del largo conflicto que vienen sosteniendo los obreros de la fábrica de tanino "La Formosa", ubicada en la población del mismo nombre, ha sido víctima de un incalificable atropello por parte de los elementos de la sociedad amarilla y de la policía local.

Medio centenar de éstos, armados y capitaneados por la policía, asaltaron el local donde se hallaba almorzando el delegado de la F. O. R. A., descerrajándole con tal motivo varios tiros, uno de los cuales dió en el blanco, hiriéndolo en el pie izquierdo.

Se trata de un hecho vandálico, instigado por la propia empresa, la cual, viendo que le es imposible salir con sus planes maquiavélicos y comprobando su derrota, no ha titubeado en instigar al crimen.

Los informes que han llegado a la secretaría de la F. O. R. A. hacen saber que la empresa juega con dos barajas. Pues mientras por un lado tramita la solución del conflicto, por otro arma a los asesinos, alienta asaltos al local obrero — como ocurrió días pasados por parte de los mismos elementos — y llega, por último, al crimen.

La F. O. R. A., que ya los otros días se había dirigido al gobernador de Formosa denunciando otro hecho que hicimos público, presentará un memorial al ministerio del interior, por el cual formulará la protesta de los trabajadores contra el atropello de que ha sido víctima el delegado Alegría, y reclamará la adopción de medidas que tiendan a evitar nuevos hechos de sangre.

EL CONFLICTO MARITIMO

El boicot aplicado a las embarcaciones de la empresa Mihanovich por la Federación Obrera Marítima, sigue su curso normalmente.

Transcurrió el día de ayer sin experimentarse la menor novedad que pudiéramos ofrecer a nuestros lectores.

Hoy se reunirá el consejo de la F. O. Marítima a objeto de considerar el estado del conflicto y la necesidad de convocar al gremio a una asamblea.

CHAUFFEURS Y COCHEROS

SIGUE LA HUELGA

No se produjo, durante el día de ayer, novedad alguna en la huelga que sostienen los chauffeurs y cocheros.

El conflicto está en el mismo estado que días anteriores, no vislumbrándose el menor índicio de un posible arreglo.

OBREROS TALABARTEROS Y ANEXOS

ESTADO DEL MOVIMIENTO

Si bien la entidad patronal no escatima medios para romper la solidaridad de los huelguistas, hasta ahora no lo ha logrado; antes bien, su torpe actitud alimenta nuevas fuerzas en los trabajadores tendentes a neutralizar la enconada acometida de aquélla.

Hállase el movimiento en situación tan ventajosa para los huelguistas, que, por ejemplo, en la casa Casimiro Gómez, que antes trabajaban 250 obreros, hoy no pasan de 9.

No es extraño, pues, que los obreros confíen en un pronto triunfo de sus justas demandas.

La huelga en el mercado central de frutos

CALCULOS PATRONALES POCO SOLIDOS

Sigue con gran entusiasmo y decisión la huelga del personal del Mercado central de frutos de Avellaneda. La amenaza hecha por el directorio de la empresa de que aquellos obreros que no se presenten a su servicio serán reemplazados con elemento adventicio es acogida por el personal en forma risueña, pues tiene éste la convicción de que no pasará de tal, de amenaza, ya que no es tarea tan fácil la de suplantar a 400 trabajadores, muchos de ellos con una práctica de varios años en su trabajo. Por otra parte, los únicos crumiros visibles hasta la fecha son algunos miembros de las familias de los superiores.

Como de costumbre, hoy los obreros realizarán asamblea, a las 7 a. m.

En los mataderos de Liniers

ESTADO DEL LOCAUT — ASAMBLEA OBRERA

Mantiénese el conflicto que desde hace 16 días existe en los mataderos de Liniers, provocado, como se sabe, por el locaut patronal.

Ayer a la tarde los obreros realizaron una asamblea, la que estuvo sumamente concurrida.

Hallándose accidentalmente allí el ciudadano Juan P. Barrios, que en un tiempo perteneciera al gremio, fué invitado por los obreros a hacer uso de la palabra. Este se ocupó de las causas originarias del conflicto y de la forma inteligente en que los obreros lo afrontan y luego recitó algunas poesías, que fueron escuchadas con toda atención por aquéllos.

Hoy, a las 4 p. m., volverán a reunirse los obreros.

ALBAÑILES Y ANEXOS

HACIA EL TRIUNFO

Prosigue en forma entusiasta y decidida el movimiento huelguista de este gremio.

Diariamente llegan a la secretaría del sindicato pliegos de condiciones firmados por los patrones, lo que hace que los obreros se muestren cada vez más convencidos de su pronto y total triunfo.

A las 3.30 p. m., en Estados Unidos 3545, se reúnen diariamente los obreros.

SOMBREREROS EN GENERAL

PROSIGUE LA HUELGA EN LA CASA SIMONETTI

No obstante los 76 días transcurridos desde su iniciación, la huelga del personal de la casa Simonetti sigue con la mayor firmeza.

Los únicos que traicionan el conflicto son Juan Forti y Carlos Zaro, este último venido de La Plata.

Todos los días, a las 8.30 a. m., se reúnen los obreros en avenida La Plata 1589.

UNION GENERAL DE O. EN CALZADO

SOLUCION DE LA HUELGA EN LA CASA GRIMOLDI

Ha quedado solucionada en este establecimiento la huelga del personal.

La proposición patronal fué aceptada ya por los obreros. El personal se reunirá hoy, a las 8.30 a. m., en Pichincha número 70.

REUNION

La comisión de propaganda de esta sociedad se reunirá hoy, a las 8.30 de la noche, en Pichincha 70.

OBREROS EBANISTAS

NUEVOS FIRMANTES DEL PLIEGO DE CONDICIONES

Continúa desarrollándose en medio del mayor entusiasmo la huelga parcial declarada por el sindicato de ebanistas. Los personales de los pocos talleres que no han firmado aún el pliego de condiciones están dispuestos a permanecer firmes hasta obtener el triunfo total de sus aspiraciones.

Ya han firmado varios patrones que pertenecían al grupo de israelitas, los que pretendían resistirse al conocer el pliego íntegro que se le había pasado, causando este hecho, entre los componentes de ese grupo, un efecto desastroso, que determinó su rotura, no teniendo más remedio que firmar el pliego.

Tambin realizóse ayer la asamblea obrera en el salón XX Setiembre, la que se vió concurridísima. Los pliegos de condiciones recibidos alcanzan al número de 53, que sumados a los anteriores, forman un total de 215 pliegos firmados en dos días de huelga.

Hoy, como de costumbre, volverán a realizar asamblea en el mismo salóp y hora.

He aquí la nómina de los últimos patrones firmantes, cuyos personales han vuelto al trabajo:

De Felices Rafael, Siprik Jacobo, Waisman Moisés, Ravitz David, Vitale J., Mondini Carlos, Garber Luis, Marajovski Felipe, Liberti Pascual, Caromi y Cía., Solatar M., Galimberti P. Luis, Tenenboin Felipe, Bronn y Cía., González A., Chercoff e hijos, Caroselli A., Gangeni Alfio, Lemme J. y Hnos., Bondarovski y Najmanovich, Riggotti Federico, Tabacman e hijos, Marziano Francisco, Bastos Antonio, De Franco Vicente, Freier Juan, Prosper y Zolezzi, Banchi Luis, Numarovski Carlos, Di Pacce Hermanos, Cucuro Hnos., Malamud L., Kneler Marcos, Bongiorno Máximo, Salvador Ferreri, Sirverglit A., Seveno Mario, Sabaini Francisco, Pató, Salroski, Stulver y Vaisman, Kohen Jaime, Giaroli Pablo, Neulener A., Poisajovich Marcos, Sluger y Susman, Ponteprino Luis, López José, Isacaon Israel, Abruski Jacobo, Squerzi J., Orlando Hnos., Muñoz Hnos.

UNION OBRERA DEL AFIRMADO

PRESIONES PATRONALES

Persiste la huelga parcial de este gremio.

Al conocimiento de los huelguistas ha llegado la noticia de que los señores Votta, Solari y Cía. ejercen presión sobre el empresario Cattaneo, instándolo a que no firme el pliego de condiciones obrero, pues éste, según parece, ha exteriorizado su disposición de ánimo favorable a firmarlo.

También nos informan los obreros que algunos empresarios solicitaron de la municipalidad el envío de oficiales para proseguir los trabajos, pero viéronse defraudados en sus esperanzas, ya que aquélla no cuenta con elementos suficiente para ello.

OBREROS TAQUEROS

LA HUELGA EN LA CASA MATIFOLL

Continúa en esta casa la huelga del personal.

El comité de huelga convoca al personal a la asamblea a realizarse hoy, a las 4.30 p. m., para considerar asuntos de interés relacionados con el conflicto.

SOCIEDAD DE VIGILANCIA INTERNA DE LOS ESTABLECIMIENTOS CARCELARIOS

EN LA PENITENCIARIA NACIONAL— QUEJAS DEL PERSONAL

Esta entidad ha pasado una nota al ministro de justicia e instrucción pública formulando varias quejas contra el proceder del director y secretario de la penitenciaría nacional, Nicolás Mendéndez y C. R. Turdera, respectivamente.

En la nota de referencia, se expresa que con fecha 26 de diciembre del año último, fueron obligados a buscar habitación fuera del establecimiento los empleados que hasta entonces dormían en el interior de éste, y el 1o. de enero ppdo. prohibióseles comer en el mismo durante las horas francas, violando así la ley de presupuesto, que asigna a dichos empleados comida y habitación.

Y, prescindiendo de tal violación, lo extraño es que a algunos empleados preferidos del director, según dice la nota, continúan comiendo y habitando en el establecimiento.

FEDERACION DE OBREROS PINTORES

REUNION DE DELEGADOS

Esta sociedad cita a los delegados a la reunión que tendrá lugar el viernes 27 del corriente, a las 5.30 p. m., en el local Humberto I 760.

Ruega a los delegados puntual asistencia, por haber asuntos de interés que tratar.

Hasta nuevo aviso, todas las reuniones de delegados se llevarán a cabo los días viernes, en el mismo local y hora.

UNION OBREROS SASTRES, COSTURERAS Y ANEXOS

ASAMBLEA Y CONFERENCIA

Mañana, a las 8.30 p. m., en Sarmiento 1136 (altos), esta sociedad realizará una asamblea y conferencia a fin de informar de los trabajos realizados por la comisión de salarios y procedimientos a seguir para que los precios mínimos de la industria de sastrería se cumplan.

Asambleas y reuniones

PARA HOY

F. F. (TALLERES F. C. SUR)

A las 4.30 p. m., asamblea extraordinaria en el salón Mundo Argentino, para tratar asuntos importantes.

LAS DE MAÑANA

UNION OBREROS MUNICIPALES

Asamblea de los obreros de los hornos incineradores de basuras, a las 7 p. m., en Monteagudo 819.

TRIBUNALES

EL ASESINATO DE ANTOLIN

Fueron citados ayer tarde el inspector general de investigaciones don Francisco Laguarda, el comisario Santiago, de investigaciones, el señor Meana, comisario de la sección 15a., y el subcomisario Zabala. Estos funcionarios fueron interrogados por el juez, diligencia que duró hasta las 5 de la tarde.

Hoy continuará el juzgado practicando otras diligencias pendientes.

EL HOMICIDIO DE LDOCTOR DE LA VEGA

El matador es condenado a 17 años y medio de presidio. — El agente fiscal doctor Ortega ha solicitado para el matador del docor de la Vega, Esteban Lucich, la pena de 17 años y medio de presidio.

Dicho crimen ocurrió el 26 de diciembre del año ppdo., en la calles Las Heras y Bustamante, en circunstancias que el mencionado facultativo se trasladaba a su clínica del hospital Rivadavia.

El homicida es austriaco, de 30 años de edad, soltero, mozo de café.

EL ASESINATO DE UN OFICIAL DE POLICIA

19 años de presidio para el matador — El 7 de marzo del año ppdo., mientras el oficial de justicia Juan B. Milovich se presentó en la casa Garay 694, acompañado por el oficial de policía Rodolfo Arriaran, fueron objetos de una agresión por parte del que debía ser desalojado, que se llama Lorenzo Delera, español, de 29 años, soltero, de la cual resultó muerto el oficial de policía y herido el oficial de justicia.

El juez del crimen doctor Ramos Mejía, por la secretaría Serú, condenó ayer al criminal a 19 años de presidio.

PRISION PREVENTIVA DE UN MARTILLERO

El juez de instrucción doctor de Oro ha dictado, por la secretaría Porcel de Peralta, auto de prisión preventiva contra un martillero que remató mercaderías por valor de $ 25.000, del negocio de propiedad de Pedro Girard, sito en la calle Florida y Corrientes, sin haber rendido cuenta de la mencionada operación.

APLICACION DE LA LEY SOCIAL

Ha sido condenado por el juez del crimen doctor Ramos Mejía, secretaría Rodríguez González, a 2 años y 15 días de prisión Manuel Picallo, español, de 22 años, soltero, ayudante de amasador de pan, por infracción a la ley 7029.

DE HERNANDO

MITIN OBRERO REALIZADO

El 22 del mes en curso realizóse un mitin organizado por las sociedades de estibadores, oficios varios y centro femenino.

Con tal motivo, usó de la palabra el ciudadano Pedro Magallanes, quien desarrolló el tema "Organización gremial".

DE DIAMANTE (E. Ríos)

LOCAUT DE LOS PATRONES CEREALISTAS

Los dueños de los depósitos de cereales han cerrado sus establecimientos en respuesta a un pedido de mejoras que les formularon los obreros, consistente en lo siguiente: 6 pesos de jornal; 8 horas de trabajo; $ 1.50 por cada hora extra; reconocimiento de la sociedad y que las pilas no sean mayores de 22 bolsas de altura.

DE RIO CUARTO (Córdoba)

CONFERENCIAS DE UN DELEGADO DE LA F. O. R. A.

RIO CUARTO, 23 — En el local de la Federación Obrera local dió su anunciada conferencia el compañero Enrique Villacampa, delegado de la Federación Obrera Regional Argentina, después de lo cual partió con destino a Alejandro, donde dará algunas conferencias más y tratará de solucionar la división que por cuestiones ideológicas se provocara recientemente entre los trabajadores de dicha localidad.

DE VILLA COLON (S. Juan)

HUELGA EN UN ESTABLECIMIENTO VINICOLA

VILLA COLON (S. Juan), 24 — Por negarse el establecimiento de Juan Garvarini a acatar una resolución del centro de bodegueros y la Federación Obrera, declaróse la huelga del personal de ese establecimiento. Posiblemente se generalice en todo el departamento. Intervienen en la misma los delegados de la Federación Obrera, Bottino y Montenegro. — Corresponsal.

MUNICIPALES

MEJORAS PEDIDAS

La asociación de fomento y biblioteca popular Emilio Mitre, de Caballito sur, ha solicitado de la intendencia los siguientes pedidos de mejoras:

—Prolongación de la línea 27 del tranvía Anglo Argentino, desde Av. La Plata y Chiclana, por Av. Cruz, Riestra, Centenera y Asamblea, para continuar de ésta y Av. La Plata, por el recorrido actual hasta la plaza de Mayo.

—Una puerta de acceso por el extremo de la parte sur del parque Chacabuco, en la esquina de Asamblea y Emilio Mitre.

—Que el carro recolector de residuos pase por las calles Púan, Zañartú y Miró, y, al mismo tiempo, solicita el abovedamiento y limpieza de las cunetas que corren en las mismas direcciones.

SOCIEDAD DE FOMENTO DE VILLA MAZZINI

Esta institución nos comunica que debido a las gestiones que ha realizado ante la intendencia, mañana, a las 9 de la noche, concurrirá a la plaza General Zapiola la banda del regimiento 2o. de infantería.

FERIAS FRANCAS

Hoy funcionarán 22 ferias francas en los siguientes lugares:

Independencia y Bernardo de Irigoyen; Martín García y Bolívar; Senguel y Almirante Brown; Iriarte y Vieytes; Entre Ríos y Caseros; San Juan y Castro; Brasil y Alberti; avenida La Plata y Chiclana; Castro Barros y Quito; Lautaro y Directorio; Rivadavia y Corro; Avellaneda y Donato Alvarez; Merlo y Lafuente; Mendoza y Triunvirato; Santa Fe y Bullrich; Agüero y Figueroa; Cuenca y San Roque; Córdoba y Callao; Ecuador y Mansilla; Las Heras y Pueyrredón; Coronel Díaz y Charcas, y Córdoba y Gazcón.

DE SAN LUIS

EN LA SALINA DEL BEBEDERO REPRESALIAS PATRONALES

Como se recordará, pues de ello informamos a nuestros lectores en el mes de octubre del año ppdo., los obreros que trabajaban en la salina del Bebedero declaráronse en huelga debido a ciertas informalidades de esta compañía, pues los sometía a condiciones de trabajo que diferían de las convenidas por ambas partes con anterioridad. La huelga fué de resultados desfavorables para los trabajadores, circunstancia que la empresa aprovechó para eliminar a los más activos de aquéllos, desde que los consideraba "peligrosos", aunque en el trabajo fueran de los mejores.

Y si antes no cumplía sus compromisos, menos lo hace ahora, pues frecuentemente despide a obreros por el más insignificante pretexto o los suspende. En cuanto a las condiciones de trabajo día a día son peores, evidenciando con ello el absoluto desprecio que siente por los obreros, lo que, por otra parte, estará suficientemente probado por el horario de doce y catorce horas de trabajo a que los somete.

INSTRUCCION PUBLICA Y POPULAR

ENSEÑANZA SECUNDARIA

Escuela normal de profesoras No. 1— Hoy, a las 8 de la mañana, rendirán examen escrito las alumnas del 2o. turno, a quienes se somete a concurso para ingresar a primer año. Las de sexto grado B deberán presentarse a los efectos de la revisión médica.

Escuela normal No. 10 — La inscripción, presentación y exámenes de las alumnas de esta escuela se verificarán de acuerdo con el horario siguiente:

Día 25: Presentación, a las 9 a. m., de todas las que han aprobado el 6o. grado en el establecimiento. Inscripción en 2o. y 3o. años, de 8 a 11 a. m., y en 5o. y 6o. grados, de 2 a 4 de la tarde.

Día 26: A las 8 a. m., exámenes complementarios del curso normal, y de 2 a 5 p. m., en el departamento de aplicación.

Día 27: de 8 a 11 a. m., inscripción en 1o. y 4o. años, y de 2 a 5 p. m., en 4o. y 3o. grados.

Día 28: de 2 a 5 p. m., inscripción en 1o. y 2o. años.

ENSEÑANZA PRIMARIA

Escuela normal No. 6 — Departamento de aplicación — Los padres de las alumnas reprobadas en 3o. grado del turno de la mañana, deben pasar hoy, a las 10, por la regencia.

Electricistas



Antes de efectuar sus compras de materiales, consulten los precios especiales de la casa.

JOSÉ NEER

1686 - CORRIENTES - 1686

ACADEMIA SUPERIOR DE COMERCIO "HELLER" DE BUENOS AIRES

INSTITUTO PRACTICO DE ESTUDIOS MERCANTILES, fundado en el año 1905. CORRIENTES 1980, U. T. 5742. Libertad. Fundador y director: Doctor A. HELLER, Autor de obras "METODO HELLER".

ASPIRANTES A CONTADOR, Balanceador, Teneedor de libros, Taquígrafo, Empleado de comercio, Bancos, Ferrocarriles, Reparticiones públicas, etc. Para obtener una sólida y rápida preparación y recibir el diploma correspondiente, inscríbase en los CURSOS ESPECIALES QUE DICTA PERSONALMENTE O POR CORRESPONDENCIA esta antigua y acreditada ACADEMIA, dirigida y atendida personalmente por su fundador y director.

IMPORTANTE. — No deben faltar en ninguna parte las obras "Método Heller". Muy útiles e interesantes. Las más completas de las publicadas hasta la fecha. Preparadas especialmente para estudiar sin profesor.

Tratado Teórico-Práctico de Contabilidad y Teneduría de libros $ 6.—
Tratado Teórico-Práctico de Cálculos Mercantiles (3a. edición) „ 3.—
Guía y Consultor Práctico del Comerciante „ 2.—
"50 Modelos Prácticos de Contabilidad" „ 2.—
Curso Práctico de Caligrafía Comercial Moderna „ 1.—
Curso Práctico de Ortografía y Redacción Comercial „ 1.—
Aritmética Práctica y Razonada „ 1.—

Los pedidos de libros y programas deben dirigirse al Director y Autor: Doctor A. HELLER, Corrientes núm. 1980, Buenos Aires.

CRÉDITOS
PAGADEROS EN 10 MENSUALIDADES
MAISON ADHEMAR
S. A.
CANGALLO Y SUIPACHA
GRANDES ALMACENES DE BLANCO Y CONFECCIONES

La enorme acogida que han tenido en todo el país nuestras linternas "VOLCAN" demuestra haber creado una comodidad y llenado un gran vacío en los lugares donde funciona :: ::



Compre Vd. una y verá que entre todas las clases de lámparas y sistemas, "VOLCAN" se destaca como la mejor, la más práctica y económica en el consumo.

La remitimos libre de embalaje, completa, con todos sus accesorios, lista para funcionar.

Tenemos en venta el nuevo modelo reformado con depósito de puro bronce
JAMAS SE OXIDAN

Soliciten el CATALOGO No. (14 A). A los fabricantes especialistas.

Cuareta & Barberis

3179 - VICTORIA - 3189 — Buenos Aires

manario, se iba a ver obligado a transformarle en diario. Martof me dijo que él y su partido se oponían a toda forma de intervención, por las razones siguientes: Primera, la continuación de las hostilidades, la necesidad de un ejército y de una defensa activa, no hacían más que desarrollar las cualidades menos deseables de la revolución, en tanto que un acuerdo disminuyendo la tensión general llevaría ciertamente a los bolcheviques a moderar su política. Segunda, las necesidades del ejército estorbaban todos los esfuerzos que se hacían para restaurar la vida económica del país. Por otra parte, estaba convencido de que una intervención, cualquiera que fuese, favorecería la reacción, y suponía que ni los mismos aliados la querían. "Ellos mismos no pueden impedir — decía — que las fuerzas destinadas a sostener la intervención no fueran dominadas por las de reacción, que todos los partidos no reaccionarios están dispuestos a dar de lado sus diferencias con los bolcheviques a fin de defender la revolución en bloque." Decía que estaba convencido de que los bolcheviques cambiarían de política o se irían. Me leyó, en apoyo de su opinión, una carta de un campesino que probaba que los campesinos estaban completamente en contra de las comunas agrarias.

Por otra parte, esta obligación había sido ya abandonada por el gobierno central.

"Hemos cogido la tierra — escribía el campesino—. No hemos tomado mucho de ella; sólo la cantidad que podíamos trabajar. Hemos laborado lo que hasta ahora no lo había sido, y si se hace ahora la comuna de perezosos, que no habían hecho nada, vendrán y se aprovecharán del trabajo nuestro."

Martof concluía que la vida misma, las necesidades del país y la voluntad de las masas campesinas, traerían los cambios que él juzgaba deseables, en el régimen de los soviets.

Arthur RANSOME.

(Del libro "Six weeks in Russia").

NOTICIAS VARIAS

REPARACION DE CAMINOS

En acuerdo de ministros han sido aprobadas las siguientes licitaciones: obras de reparación de Larrechea a San Eugenio y construcción de un puente sobre el arroyo Constiné, y se acepta la propuesta del señor Famiani en $ 31.963.50; obras de reparación de los caminos de acceso a la estación Larroudé, aceptándose la propuesta del señor Dozal, en $ 45.849.40.

Fué aprobada también la licitación privada que realizara la dirección de arquitectura, aceptándose la propuesta de la casa Moore y Tudor en $ 2.481.80.

DEVOLUCION DE UNA SUMA

El ministerio de hacienda ha concedido la devolución a los señores L. Dreyfus y Cía. de la suma de $ 656 abonada de más en la aduana del Uruguay en concepto del recargo de 50 o|o por la ley 10.357, y que no correspondía en el caso de dicha firma.

RENOVACION DE DEPOSITOS

Se ha permitido a los señores E. E. Hardoy y Cía. la renovación, por el término de 120 días, del depósito de 5.084.000 kilos de maíz y 546.00 de trigo que los citados tienen en los galpones del puerto de La Plata, y previo pago del almacenaje devengado hasta el día en que venció el término fijado.

También se otorgó la misma renovación a los señores Bunge y Born por 4.244.000 kilos de trigo y 1.751.00 de maíz.

EXPOSICION PANAMERICANA DE ARQUITECTURA

El Centro de estudiantes de arquitectura ha enviado para la exposición un conjunto de trabajos ejecutados en dicha escuela.

COMUNICACIONES TELEGRAFICAS

Las líneas internas y conexiones internacionales del telégrafo de la nación funcionan con regularidad.

PROMULGACION DE LA LEY DE SELLOS

El poder ejecutivo ha promulgado con fecha 19 del corriente la ley nacional de sellos No. 10.361, con las modificaciones sancionados por las cámaras.

PAGOS DE TESORERIA

La tesorería general efectuó ayer los pagos por valor de 500.000 pesos. De esta suma fueron entregados 122.000, a la intendencia de guerra; 75.000, al ministerio de marina; colegio nacional "Mariano Moreno", 40.000; departamento de higiene, 20.000; departamento del trabajo, 5.400.

NOMBRAMIENTOS

El P. E. ha designado el siguiente personal en el ministerio de hacienda:

Impuestos internos: Ayudante de 3a. del control de alcohol y azúcar, Adolfo Grosso.

Aduana de la capital: Ayudantes de 5a.: Luis Cárdenas y Pedro Guadalupe; ayudante de 3a., Gaspar B. González; escribiente, Raúl Saavedra; guardaalmacén, Leandro Schweizer.

VESTUARIO Y EQUIPO DEL EJERCITO

En acuerdo de ministros se ha dispuesto que la contaduría general impute al anterior acuerdo del 17 de octubre de 1919, $ 274.968.

Esta suma será empleada en la adquisición de vestuario y equipo del ejército.

INGRESOS DE LOS FERROCARRILES DEL ESTADO

Los ingresos del ferrocarril Central Norte Argentino alcanzaron en la última semana a $ 505.763, cantidad que supera en $ 78.794 a la recaudada en igual período del año anterior.

PRODUCCION PETROLIFERA

Los pozos de los yacimientos fiscales de Comodoro Rivadavia, han producido, durante los días 21 y 22 del actual, 880 metros cúbicos de combustible.

OBRAS SANITARIAS

Los gobiernos de las provincias de Entre Ríos, Corrientes, Catamarca y Jujuy, se han acogido a la nueva ley que dispone la construcción de obras sanitarias en todas las ciudades y pueblos de la república.

MUELLE EN PUERTO BRUGO

Los vecinos de puerto Brugo, Santa Fe, han dirigido un telegrama al ministro de obras públicas, solicitándole el pronto despacho del expediente en que se gestiona la construcción de un muelle en ese puerto.

MERCADERIAS DE REEMBARQUE PARA LA COSTA SUR

El ministerio de hacienda ha resuelto que las autoridades fiscales de los puertos situados al sur del paralelo 42, no cobrarán derechos de eslingaje a las mercaderías de reembarque que lo hayan abonado como servicio en la aduana de procedencia.

EL TIEMPO

El sol ayer alumbró 11 horas y 45 minutos. La temperatura máxima fué de 28.7 grados, a las 12.55 p. m.; mínima, a las 4.58 a. m., de 18; mínima al suelo, 14.3. El viento sopló del cuadrante NE. y N., siendo la velocidad extrema de 23 kilómetros por hora.

A las 8 a. m., 2 y 8 p. m. se registró las siguientes observaciones: presión atmosférica en mm: 761.9, 760.6 y 760.5; temperatura del aire en grados: 23.9, 28.2 y 22.2; humedad relativa (saturación 100): 72, 53 y 88; nebulosidad (décimos del cielo): 3 y 2.

Anoche continuaba el tiempo bueno en toda la república, aunque en puntos en el sur de Buenos Aires el cielo estaba algo nublado.

En las 24 horas pasadas cayeron lluvias ligeras en el sudoeste de Buenos Aires.

La temperatura había subido en todas partes, y anoche estaba sobre la normal en todas las provincias. Del sur no se había recibido datos telegráficos. La presión atmosférica seguía bajando lentamente.

Pronóstico: Tiempo bueno con temperatura en ascenso en toda la república. Vientos suaves del norte en la región del río de la Plata.

Asambleas y reuniones

En la Capital

PARTIDO SOCIALISTA

Sección 7a. (Caballito Norte) — Espinosa 805. Asamblea, mañana, a las 8.30 p. m. O. del D.: A. B. C., mov. de afiliados, asunto local, integración del comité electoral, varios.

Se encarece a los afiliados asistencia y puntualidad.

— Se pide a los que no estén al corriente con la tesorería, lo hagan de inmediato; de lo contrario serán dados de baja. Unica advertencia.

Centro "Maximino González" — Saujil 40. Realizará asamblea mañana, a las 8.30 p. m. O. del D.: Continuación de la anterior.

Centro Socialista Femenino — Río Janeiro 724. Asamblea hoy miércoles, a las 4 p. m. O. del D.: A. B. C., mov. de socias, campaña electoral, varios.

Sección 17a. (Palermo) — Asamblea en segunda convocatoria, el viernes, a las 8.30 p. m. O. del D.: A. B. C., movimiento de afiliados, campaña electoral y fiscales.

AGRUPACIONES VARIAS

Subcomité "Germinal" — Se cita a la comisión administrativa para hoy, en el local Monteagudo 90, para tratar asuntos urgentes.

Centro "Sol de Humanidad" — Asamblea, mañana, a las 8.30 p. m. O. del D.: A. B. C., movimiento de afiliados, varios.

VELADAS Y CONFERENCIAS

Comité independiente "Hijos del Trabajo (Sección 8a.) — Realizará una función artística y conferencia hoy, a las 8.45 p. m., en el cine "Don Juan de Garay", calle Garay 2477, cuyo beneficio se destinará por mitades a la caja social y al sostén de la viuda e hijos del malogrado compañero Roberto Cristina.

Será desarrollado el siguiente programa:

1a. parte — La Internacional, por la orquesta; "El vagabundo y el bandido" notable cinta en 35 partes; "Conferencia contra la mujer", monólogo cómico por Sebastián González; "La internacional" (letra de Bunge), cantada por el barítono Miguel Mamone.

2a. parte — La Marsellesa; "Riqueza y miseria", notable cinta filmada por la comisión electoral del Partido Socialista; conferencia a cargo del concejal Francisco Cúneo; biógrafo.

3a. parte — Hijo del Pueblo; "La horda!", poesía recitada por su autora, Juana M. Begino; "La Jornada del hogar", cinedrama en 5 actos por Alfred Vitman.

Precio de las localidades: Palcos, pesos 2.50; plateas y tertulias, 50 centavos. Se expenden en la secretaría, Constitución 2425.

En la Provincia de Buenos Aires

PARTIDO SOCIALISTA

Villa Dominico — El Centro Socialista efectuará asamblea mañana, a las 8 p. m. O. del D.: A. C., reintegración de la comisión, varios.

Villa Porvenir (Avellaneda) — La comisión investigadora nombrada en la última asamblea del Centro Socialista se reunirá hoy, a las 7.30 p. m., en el local del mismo.

Se invita a concurrir a esta reunión a las partes acusada y acusadora y a los miembros de la comisión de fiesta, los que deberán traer el libro de actas.

Villa Urquiza — Asamblea el viernes, a las 9 p. m. O. del D.: A. B. C., movimiento de afiliados, designación de un miembro de la C. A., campaña electoral y asuntos varios.

Tolosa — Asamblea, hoy, a las 8.30 p. m. O. del D.: A. B. C., informe de biblioteca, elecciones municipales de Junín, elecciones nacionales y provinciales.

Lanús (Oeste) — Juventud socialista "Estéban Echeverría — Asamblea, mañana, a las 8.30 p. m. O. del D.: A. B. C., mov. de socios, nombramiento de la comisión administrativa, asuntos varios.

Tigre (Islas) — Asamblea extraordinaria, hoy a las 8 p. m., en el arroyo Caraguatá. O. del D.: designación de comisiones para el reparto de boletas impresas.

En Córdoba

PARTIDO SOCIALISTA

Alejandro — Asamblea el domingo. Orden del día: asuntos varios.

Diversas

INTERIOR

Las Flores — Se avisa a los poseedores de números de la rifa del Centro Socialista de Las Flores, que ha sido postergada para la última jugada del mes de marzo de 1920.

Accidentes del trabajo

En los talleres de Vasena — Mientras el obrero Bautista Cereiro, de los talleres de Vasena, pisaba una claraboya, ésta se rompió, determinando la caída del citado operario, el cual sufrió heridas de importancia.

Fué transportado en grave estado al hospital Ramos Mejía.

Peón apretado por un fardo — Mientras el peón Silvestre Pagano se ocupaba en descargar fardos de pasto en la estación Caballito, fué apretado por uno de ellos, sufriendo lesiones en diversas partes del cuerpo.

Comprobó el accidente la comisaría 23a.

CENTROS SOCIALES

Lago di Como — El sábado próximo esta prestigiosa sociedad realizará un baile extraordinario festejando su 52 aniversario.

El salón será convenientemente adornado y se habilitará el hall central para bailar: una orquesta y coro compuesto de 25 profesores ejecutarán un selecto programa de bailes norteamericanos.

Amor y Vida — En el salón Venezuela 3989 realizará el sábado una función y baile.

Tres Jolí — Con el nombre que nos sirve de epígrafe se ha constituído en Caballito una agrupación social y recreativa, siendo sus fines estrechar los vínculos de amistad y compañerismo.

La primera comisión elegida en la asamblea realizada el lunes último quedó formada así: presidente, Galileo Victorio Laurito; vice, Juan Carlos Gitelli; secretario, Vicente Giovenco; pro, Marino Biaggioli; tesorero, Alfredo Gitelli; pro, Raúl Monsalve; revisor de cuentas, Amadeo Repetto; vocales: Aníbal Canova, Pedro Finkelstein, Norberto Repetto, Vicente Gálvez, Antonio Biaggioli y Raúl Romano.

DEPORTES

FOOTBALL

LA ASAMBLEA DE LA ASOCIACION

Con la asistencia de 29 delegados se verificó la asamblea de la Asociación Argentina de Football, bajo la presidencia del doctor Federico Luzio, y estando presente el inspector de justicia.

Los pocos asuntos que había en la orden del día y la opinión favorable de los delegados sobre las propuestas del consejo superior, fueron motivo para que la asamblea se desenvolviera rápidamente.

Como agregado del artículo 11 se sancionó la siguiente: Limitación del número de clubs de primera división. El consejo superior resolverá sobre la aceptación o rechazo de la afiliación y fijará en su caso la categoría que corresponda al club, de conformidad a lo que determina este estatuto y con el reglamento general, limitándose el número de clubs de primera división a doce".

En el título VI, correspondiente a disposiciones transitorias, se aprobó como artículo 74 el siguiente: "Durante la temporada de 1920 el número de clubs en primera división será de trece".

Una vez aprobadas estas modificaciones, se levantó la asamblea, nombrando a los señores Cersosimo y Gil para firmar el acta.

SPORTIVO BARRACAS REINCORPORADO

Con la resolución de la asamblea de la Asociación Argentina, de que el número de clubs durante la temporada a iniciarse sea de trece, el pedido de reconsideración presentado por Sportivo Barracas a fin de que se le levantara la eliminación es un hecho, ya resuelto en la parte estatuaria y que el consejo superior se encargara de terminarla con la actitud que tome, que por cierto, será la más justa.

FOOTBALL PARAGUAYO — DECLARACIONES DE UN ARBITRO

El señor Francisco Andreu, árbitro de la Liga Paraguaya de football, ha hecho estas interesantes declaraciones sobre el football de su país:

—...

"—La Liga Parsguaya tiene el firme propósito de intervenir en el próximo campeonato sudamericano que se verificará en Chile. Todo depende del estado y la preparación de nuestros jugadores. Por eso deseamos la ida de un cuadro uruguayo. De la actuación que tenga nuestro team frente al equipo uruguayo, estriba nuestra participación en el campeonato de Chile. Si nuestros jugadores actúan bien, allá iremos; si es mala su actuación, nos quedaremos en nuestra tierra hasta mejor ocasión...

—...

—Mi impresión es de que los paraguayos se conducirán satisfactoriamente frente al cuadro uruguayo y que, por lo tanto, intervendremos en el campeonato sudamericano. El football en el Paraguay ha adelantado mucho; lleva un progreso rápido. Un dato elocuente: en cualquier rincón del Paraguay se ve jugar al football aunque sea con una pelota de trapo... Tal es el entusiasmo reinante.

—...

—En un partido verificado recientemente entre los cuadros Libertad y Sol de América, concurrieron 8.000 personas. La Liga Paraguaya cuenta con la afiliación de 50 clubs, 10 en 1a. y 10 en intermedia. Este año, 14 clubs nuevos pidieron afiliación.

—...

—En el Paraguay se está construyendo un gran "stadium" para football exclusivamente, con capacidad para 50.000 personas.

Habrá grandes tribunas, etc. Probablemente se hará una cancha de tennis. El "stadium", en donde actualmente se realizan partidos oficiales, contará con todos los adelantos modernos. Habrá salas para todo: de recepción, de confitería, etc. Si el team uruguayo va, como esperamos, jugará en este "stadium" en construcción.

—...

Nosotros deseamos que el cuadro uruguayo vaya al Paraguay en el próximo mes de marzo y de satisfacerse nuestros vivos deseos, haremos para que se realicen cuatro partidos... Con cuatro matchs nuestro team estará "baqueteado" y entonces ¡a Chile!...

FEDERACION COMERCIAL DE FOOTBALL

Inscripciones — El sábado 28 del corriente, a las 6 p. m., se dará por clausurada la recepción de afiliaciones correspondientes a la temporada a iniciarse.

Por ello comunicamos a las comisiones directivas de los clubs que deseen participar de los concursos patrocinados por esta institución, activen sus preparativos y planillas de presentación.

La secretaría, San Martín 56 (altos), atenderá de 2 a 6 p. m., diariamente.

TORNEO ATLETICO

Organizado por el jugador Elías Fernández, se realizará el domingo próximo un interesante torneo en la cancha del club F. C. Sur.

El programa consta de los siguientes números:

Carrera de 100 metros; carrera para niños menores de 15 años; carrera de tres piernas; carrera de 400 metros; carrera de banderitas para niños y niñas; carrera de bicicletas, de lentitud; partido de football entre un cuadro de combinados de talleres y un combinado de primera; ejercicios de atletismo por el gimnasta Stange; carrera de disfraz; carrera de postas; carrera de enhebrar la aguja; carrera para niñas; partido de football; carrera de la pesca de la fruta; carrera de 800 metros; carrera de la sortija; carrera de la cuchara y el huevo.

Los teams de football estaran así formados:

Combinados de talleres: M. Caimi (Chacabuco); R. López y A. Giannoni (Bánfield); J. Romero (Bánfield), C. Perinetti (Racing) y T. Legarreta (Bánfield); N. Perinetti (Racing), J. Fernández (San Isidro), A. López (Bánfield), I. Alzúa (San Isidro), J. N. Perinetti (Racing). Suplentes: J. Amorino, E. Zapponi, A. Allan, E. Ferracutti y F. Romero.

Combinados de primera: L. Bermani (Bánfield); M. Marini (Del Plata) y A. Forrester (V. Sársfield); J. Cilley (San Isidro), A. Peruhil (Independiente) y A. Roldán (River Plate); A. Ginebra (Huracán); E. Falibeni (Quilmes), A. Aragú (Bánfield), J. Anunziatta (San Isidro), S. Cartagenova (Del Plata). Suplentes: A. Martín, J. Marini y J. Bruzzone.

INTERESANTE ANEDOCTA FOOTBALLISTICA

Todos los aficionados conocen el cariño y afición que los Brown sentían por el football y la corrección de que hacían gala en los fields.

Pero lo que posiblemente ignoran muchos es el siguiente hecho.

En un encuentro entre Alumni y Estudiantes, jugado en el antiguo field de este último club, en el que Alfredo Brown no pudo actuar por enfermedad, y como al faltar dos minutos vencía Estudiantes por 2 a 0, Alfredo lloraba desesperadamente.

Necesario es también recordar que en esos dos minutos Alumni, cuyos once hombres emplearon en esos escasos momentos todo el entusiasmo y energía de que eran capaces, lograron acreditarse dos tantos en su haber, y con ellos el empate.

C. A. BARRACAS CENTRAL

Cumpliendo con lo resuelto en la asamblea general ppda., la C. D. en su última reunión resolvió convocar a los asociados a la asamblea general extraordinaria que se efectuará hoy, a las 8.30 p. m., en el local avenida Alcorta 1790, a fin de tratar la siguiente orden del día:

1o. Reforma del estatuto social. 2o. Varios.

C. A. NEWELL'S OLD BOYS

Asamblea extraordinaria en el salón de actos públicos de "La Prensa" el viernes 27, a las 7.30 p. m. Orden del día:

1o. Cuotas mensuales y de entrada: 2o. Field definitivo; 3o. Afiliación; 4o. Balance; 5o. Nombrar comisión de fiestas; 7o. Redacción de estatutos; 8o. Instalación de secretaría; 9o. Divisiones que se formarán; 10o. Nombramiento de las comisiones directiva y de control; 11o. Nombramiento de dos socios para firmar el acta.

Se invita a concurrir a los que simpaticen con el club, asimismo a los jugadores de 2a., 3a., 4a. y 5a. que deseen adherirse.

CICLISMO

FEDERACION CICLISTA ARGENTINA

La institución del epígrafe invita a sus asociados a contribuir en la fiscalización de la carrera pedestre denominada "Criterium de Apertura" que el domingo próximo llevará a cabo el club Deportivo Nacional sobre el trayecto de Rivadavia y Rincón, por ésta, Moreno, Sarandí, Rivadavia, Sáenz Peña, avenida de Mayo, Bolívar, Rivadavia, Balcarce, Victoria, Bolívar, diagonal Norte, Florida, Santa Fe, Pueyrredón, Rivadavia hasta Junín.

La señal de partida será dada a las siete de la mañana en la intersección de las calles Rincón y Rivadavia, y a los asociados de la federación que quieran prestar su concurso se les ruega que se hallen presentes en dicho punto algunos minutos antes de la hora indicada habiendo sido esta cooperación solicitada por la institución organizadora a la Federación ciclista argentina.

MOTOCICLISMO

CLUB MOTOCICLISTA NACIONAL

Excursión a Las Heras

El domingo próximo realizará el Club motociclista nacional una excursión hasta el pueblo de Las Heras, F. C. S., distante 70 kilómetros de la capital, rigiéndola por las bases del premio Estímulo.

Los asociados han sido citados a reunirse en el local de la institución, a las 6 a. m., a fin de partir tras la dirección de los señores Horacio Newbery y Eduardo Rezzonico, designados capitanes de ruta.

Como pilotos zagueros oficiarán los socios Aquilini Larregui, Miguel de la Cueva y Jaime Capllonch.

Los cubiertos para el almuerzo deben solicitarse antes de las 6 p. m. del sábado, en la secretaría social.

MOTO CLUB ARGENTINO

Octavo Criterium Argentino de Motociclistas

La secretaría del Moto Club ha comenzado a distribuir a los interesados los reglamentos de la clásica carrera de carretera, la más grande e importante que se realiza en nuestro país entre puntos extremos, acompañados de boletas de inscripción y planos del recorrido oficial, que comprende el siguiente itinerario:

Rosario, barrio del Saladillo, Alvear, Arroyo Seco, Pavón, Empalme Constitución, San Nicolás, Sánchez, Estación Ramallo, El Paraíso, Castro, San Pedro, La Estrella, Ingeniero Moneta, Capitán Sarmiento, Duggan, San Antonio de Areco, San Andrés de Giles, Ruiz, Carlos Keen, Luján, Rodríguez, Moreno y Morón. La distancia total es de 350 kilómetros.

Desde ya se asegura la inscripción de nuestros mejores corredores, lo mismo que varios de Rosario que se han destacado en las últimas carreras realizadas.

Las inscripciones se reciben todos los días en la secretaría social, calle Corrientes 965, hasta el lunes 8 de marzo.

Los premios a asignarse a los clasificados han sido distribuídos así: categoría motociclistas: al 1o., 15 argentinos; al 2o., 8; al 3o., 5; al 4o., 2; y al 5o., 1. Categoría motosidecar: al 1o., 15 argentinos; al 2o., 8; al 3o., 5; al 4o., 2; y al 5o., 1. Acompañantes sidecar: al 1o., medalla de oro; al 2o., medalla de vermeil, y al 3o., 4o. y 5o., medalla de plata.

Además, serán asignados en oportunidad los siguientes: plaqueta de plata de la cámara de diputados de la nación, juego de cartera y billetera, incrustaciones y monograma de oro (donación Alfonso y Belluni); premio Piccardo y Cía. Ltda.; reloj de plata (donación H. S. Corona); plaqueta de oro (donación Enrique Montes); dos plaquetas de plata (donación Gotuzzo y Piana); medalla de vermeil Caras y Caretas y 2 medallas Harley-Davidson.

NATACION

DEMOSTRACION A TIRABOSCHI

Organizada por "L'Italia del Popolo", se llevará a cabo el viernes próximo, en el local Sarmiento 1374, una demostración al nadador Enrique Tiraboschi, por su reciente hazaña obteniendo el record mundial de permanencia en el agua.

Como puede preverse fácilmente por las simpatías con que cuenta el popular nadador, la demostración alcanzará lucidas proporciones.

Serán especialmente invitados los periodistas que, en el decir de los organizadores, han contribuído eficazmente al triunfo de Tiraboschi.

FEDERACION ATLETICA ARGENTINA

Organizados por esta federación, se realizarán durante los días 27, 28 y 29 del corriente los campeonatos argentinos de natación.

Las pruebas a disputarse son las que damos a continuación:

100 metros en estilo libre, de espaldas y de pecho; 200 metros libre; 400 metros estilo libre y para equipos; 800 y 1500 metros estilo libre.

Las pruebas de 100 y 200 metros se correrán en la pileta de la Asociación Cristiana de Jóvenes, a las 9 p. m., y las otras de mayor distancia se disputarán en el río Luján (Tigre), el 29 del corriente, a la 1.30 de la tarde.

A los vencedores se les adjudicarán medallas de oro al primero, plata al segundo y de bronce al tercero, y al club que obtenga mayor números de puntos se le concederá la copa Challenge, donada por el intendente municipal. Los puntos se acordarán en la forma siguiente: 5 puntos al primero, 3 al segundo, 2 al tercero y 1 al cuarto. En la carrera de postas los puntos se acordarán en esta forma: 10 al primero, 5 al segundo y 1 al tercero.

Las inscripciones se recibirán en el local paseo Colón 161, hasta esta noche, a las 8.

YACHTING

CLUB NAUTICO BUCHARDO

Por su parte, esta institución también tiene preparada para el domingo una regata para yates de todo club, que tenga adoptado el reglamento internacional.

La distancia a recorrerse será de 21 millas, disputándose como primer premio una valiosa copa de plata, donada por el señor Cándido Molinari.

Las inscripciones para esta regata se reciben hasta esta noche, a las 9.30, en el local de la secretaría, calle Gurruchaga 2385.

Edificación escolar provincial, febrero 25: 19.600 a 62.50.

LOS PRECIOS

EN LOS DIVERSOS MERCADOS

CAMBIOS BANCARIOS

Pago en oro a la vista

Banco de la Nación Argentina: Sobre Inglaterra, 70 1|4; sobre Francia, 13.90; sobre Amberes, 13.15; sobre Alemania, 82; sobre España, 5.53; sobre Italia, 17.80; sobre Estados Unidos y Perú, 100.90; sobre Chile y Bolivia, 70 3|4; sobre Portugal, 3.75.

BOLSA DE COMERCIO

Títulos oficiales—Cotizaciones de ayer

Primera rueda — Cédula hipotecaria argentina, al contado: 2.500 a $ 85. 67.000 a 84.90, 1.000 a 85; total, 70.500. Id. febrero 25: 15.000 a 85, 120.000 a 84.90, 40.000 a 85, 20.000 a 84.90, 87.000 a 85; total, 282.000. Id. marzo 31: 5.000 a 85, 50.000 a 84.90; total, 55.000. Id. abril 30: 90.000 a 86. Id. mayo 15: 40.000 a 85. Id. mayo 31: 30.000 a 85.

Empréstito 1911, fin de mes: 10.000 a 85.80, 61.000 a 85.70; total: 71.000. Id. 3a. serie, al contado: 18.000 a pesos 87.50. Id. febrero 25: 100.000 a 87.50. Id. 4a. serie, febrero 25: 15.000 a 88. Id. 5a. serie, al contado: 4.000 a 85.20, 43.000 a 85.10, 36.000 a 85.20 total, 83.000. Id. 6a. serie, al contado: 45.200 a 85.20, 7.000 a 85.10, 300.000 a 85; total, 352.200.

Cédulas nacionales serie L, al contado: 10.000 a 88.40. Id. febrero 25: 9.000 a 88.50, 15.000 a 88; total, 24.000. Id. mayo 15: 19.000 a 84.20. Id. serie A, febrero 25: 33.000 a 81.50. Id. serie K, febrero 27: 29.000 a 76.50.

Crédito argentino, 1909, febrero 25: 2000 a 63.50. Id. 1905, febrero 25: 800 a 72. Id. 1907, abril 30: 30.000 a 60.50. Id. mayo 31: 5.000 a 60.50.

Bonos pavimentación (sem.), febrero 25: 1.400 a 66.70, 5.000 a 66.50, 2.200 a 66.70; total, 8.600. Id. (trim.), al contado: 1500 a 67.50.

Empréstito 1911, fin de mes: 10.000 a 54.50, 30.000 a 54.70; total, 40.000. Id. marzo 31: 30.000 a 54.70; total, 40.000. Id. marzo 31: 30.000 a 54.50. Id. abril 30: 22.000 a 54.20.

Segunda rueda — Cédula hipotecaria argentina, febrero 25: 86.500 a 84.90, 134.000 a 35. Id. fin de mes: 20.000 a 85. Id. 3a. serie, febrero 25: 41.000 a 87.50. Id. 4a. serie, febrero 25: 4.000 a 88. Id. 5a. serie, febrero 25: 14.600 a 85.20, 5.000 a 85.10. Id. 6a. serie, febrero 25: 222.000 a 85, 2.500 a 85.10, 10.000 a 85, 5.500 a 85.10.

Cédulas nacionales, serie L, febrero 25: 6.100 a 87.80, 52.800 a 87.50, 20.300 a 87.40. Id. serie K, febrero 25: 72.500 a 76.

Crédito argentino 1906, febrero [illegible]: 72.200 a 71.80. Id. 1907, febrero [illegible]: 2.000 a 61. Id. 1911, febrero 25: [illegible] a 71.

Empréstito 1911, abril 30: [illegible]: 54.20, 2.000 a 54.30.

Certificados municipales, febrero [illegible]: 5.000 a pesos 90.50.

Province of Buenos Aires, febrero 25: 10.500 a 38. Id. marzo 15: [illegible] a 38.40. Id. fin de mes: 10.000 a [illegible]: 10.000 a 38, 5.000 a 38.20. Id. abril [illegible]: 1.000 a 38; abril 30: 165.000 a 38.

Deuda Buenos Aires, 6 o|o, la. [illegible], febrero 25: 3.000 a 70.

Bonos pavimentación (sem.), febrero 27: 30.000 a 66.50.

MERCADO DE CEREALES

En el día de ayer, por las estaciones y puntos que se indica, entraron los siguientes productos:

Once — 13.742 bolsas de trigo, [illegible] de triguillo, 6.633 de maíz, 1.374 [illegible] lino, 242 de nabo, 4.375 de avena, 1.6[illegible] de cebada, 90 de alpiste, 467 de semilla de alfalfa, 1.202 fardos pasto grande[illegible] 1.619 chicos, 729 bolsas harina, 1[illegible] ebadilla, 211 de patatas, 453 de pa[illegible] tos.

Brian — 16.748 bolsas de trigo, [illegible] le maíz.

Sola — 2.463 bolsas trigo, 413 [illegible] maíz, 898 de lino, 9 de nabo, 2.469 [illegible] avena, 294 de cebada, 150 de alpiste, [illegible] semilla de alfalfa, 85 fardos pas[illegible] grandes, 757 chicos.

Casa Amarilla — 2.998 bolsas pa[illegible] tas.

Buenos Aires — 4.747 bolsas trig[illegible] 119 triguillo, 5.790 de maíz, 831 de [illegible] no, 275 de nabo, 1.915 de avena, [illegible] de cebada, 24 de centeno, 297 fardos pasto grandes.

Riachuelo — 6.479 bolsas de trigo, [illegible] 2.569 de maíz, 2.404 de lino, 3.090 de avena.

Lacroze — 195 bolsas trigo, 455 de [illegible] maíz, 660 de lino, 625 de alpiste.

Palermo — 2.733 bolsas de trigo, [illegible] 1.622 de maíz, 335 de lino, 658 de ce[illegible] bada, 455 de centeno, 458 fardos pasto [illegible] grandes, 751 chicos, 780 bolsas harina, [illegible] 300 de afrecho.

Retiro — 175 bolsas de trigo, 421 de [illegible] maíz, 135 de avena, 2.008 de harina, [illegible] 1.152 de patatas.

Colegiales — 1.227 fardos pasto gra[illegible] des, 85 chicos, 100 bolsas patatas.

Dique 4 — 1.587 bolsas lino, 380 [illegible] harina.

Lacroze — 802 bolsas paja, 28 [illegible] harina.

Puerto — 4.756 bolsas maíz, 3.65[illegible] lino.

Primera rueda — Trigo—Entrega [illegible] marzo, 1600 toneladas a $ 16.17, 16.[illegible] 15.97, 16.08, 16.10, sobre dársena; [illegible] trega en abril, 4.600 toneladas a 16.[illegible] 16.12, 16.10, 16.08, 16.05, sobre dársena; entrega en mayo, 400 toneladas a 16.30, 16.12, sobre dársena.

Maíz — Entrega en marzo, 5600 toneladas a 8.25, 8.30, 8.32, sobre dársena.

Lino — Entrega en marzo, 4.800 toneladas a 26.40, 26.45, 26.50, 26.[illegible] 26.50, 26.45, sobre dársena; entrega en abril, 2800 toneladas a 25.50, 25.[illegible] 25.40, 25.45, sobre dársena.

MERCADOS DE CEREALES A TERMINO DE ROSARIO

Trigo — Entrega en marzo, 2200 toneladas a $ 15.40; entrega en abril, 4600 toneladas a 15.40.

Maíz — Entrega en mayo, 1600 toneladas a 7.50, 7.53, 7.55, 7.50.

Lino — Entrega en marzo, 600 toneladas a 24.80, 24.90; entrega en abril, 100 toneladas a 24.50.

MERCADO CENTRAL DE FRUTOS

Ventas efectuadas en las barracas y depósitos particulares:

Lana cruza fina y mediana: 5000 kilos a $ 21; 7000 a 19; 2000 a 18; [illegible] a 17; 1000 a 16.

Lana fina: 500 kilos a $ 21; 1000 a 20.50

Cruza mediana: 1000 kilos a $ 17.

Cruza gruesa: 500 kilos a pesos [illegible] 20.000 a 9.50; 4000 a 9.

Borregas: 2000 kilos a $ 13; 5000 a 11.20; 7000 a 9.50.

Pieles lanares — Estación consumo: 800 kilos a $ 1.30; 500 a 1.20; 600 a 1.15; 200 a 1.10; 400 a 1.

Desecho: 700 kilos a $ 1.10; 500 a 1; 700 a 0.95; 500 a 0.90; 800 a 0.[illegible]

Corto y pelado. Consumo: 30 kilos a $ 0.85; 1500 a 0.80; 6000 a 0.75; [illegible] a 0.70.

Deecho: 300 kilos a $ 0.65; 2500 a 0.60; 9000 a 0.55; 3000 a 0.50.

Borregos: 800 kilos a $ 0.80.

Cueros vacunos: 50 a pesos 18.50 los 10 kilos; 60 a 18; 100 a 16; 20 a 14.

Becerros: 50 a $ 23; los 10 kilos.

Nonatos: 50 a $ 50 los 10 kilos.

Potros: 10 a $ 12; 20 a 10.

Cerdas: 300 kilos a $ 12; 300 a 11.50; 400 a 11; 500 a 10.50; 200 a 10; [illegible] a pesos 9.

Colas: 400 kilos a pesos 22.

MERCADOS DE HACIENDA

LINIERS

Con excepción de algunas tropas de animales descarnados, las demás clases



FERROCARRILES DEL ESTADO

HARAN UN AMPLIO SERVICIO DE PASAJEROS — SU CARACTERISTICA ES "COMODIDAD Y CONFORT" PARA LO QUE HAN ESTABLECIDO SERVICIOS COMBINADOS QUE PERMITIRAN LA REALIZACION DE VIAJES RAPIDOS A LAS SIERRAS DE CORDOBA:

Capilla del Monte, La Falda, Cosquín, etc.

ESMERADO SERVICIO DE TRENES Y COCHES EN ESAS ZONAS DE VERANEO TURISMO

Cuentan los Ferrocarriles del Estado con un material de primer orden en coches de pasajeros y dormitorios, que reúnen todas las condiciones deseables y que contribuyen a facilitar y hacer realmente agradables los viajes que realizan en toda su red, como servicio ordinario, vinculando las provincias de Santa Fe, San Juan La Rioja, Catamarca, Santiago del Estero, Tucumán, Salta, Jujuy, hasta La Quiaca frontera boliviana.

DESDE EL 15 DE NOVIEMBRE ESTAN EN VIGENCIA LOS NUEVOS HORARIOS PARA LA TEMPORADA VERANIEGA

PARA INFORMES: Oficinas Centrales—Perú 672 — Buenos Aires. Jefatura de Tráfico, Santa Fe. Tucumán. Superintendencias Divisionales . . Cruz del Eje

ADMINISTRACION.

LIBRERIA DE LA VANGUARDIA
Reconquista 675

Lecturas instructivas

Andrea Costa — El Socialismo (lección paterna). . . . . " 0.02
Biagio Cariantonio — El socialismo es el bien para todos. . . . . " 0.03
Francisco Cúneo — Escándalos administrativos y malversaciones comprobadas. . . . . " 0.20
A. Castiñeiras — Máximo Gorki, su vida y sus obras. . . . . " 2.50
E. Dickmann — Cartas europeas. . . . " 0.20
— Jornada legal del trabajo y semana inglesa. . . . . " 0.20
— La conquista del gobierno comunal. . . . . " 0.20
— Historia del 1o. de Mayo en la República Argentina. . . . . " 0.20
— Inmigración y latifundio. . . . . " 0.10
— Nuestro régimen fiscal. . . . . " 0.20
— Guerra al analfabetismo. . . . . " 0.20
— Democracia y Socialismo. . . . . " 1.—
— ¿Oyes, Pedro? y Sufragio universal. . . . . " 0.03
Mario Bravo — Canciones y poemas $ 2.50
— La ciudad libre. . . . . " 1.—
— Familia, religión y patria. . . . $ 0.03
Augusto Bunge — El culto de la vida. " 2.50
— La indemnización por accidentes del trabajo. . . . . " 0.20
— La juventud Socialista. . . . . " 0.05
— Una Argentina sin analfabetos. " 1.—
— Polémicas. . . . . " 2.50
— El seguro nacional. . . . . " 1.00
— La inferioridad económica de los argentinos nativos. . . . . " 1.—
— El Socialismo y los problemas de la paz. . . . . " 0.20
— Prevención de la miseria. . . . " 0.20
— La Internacional (música) . . . " 0.40
— Idem . . . . . " 0.10
Juana María Begino — La mujer y el Socialismo. . . . . " 0.20
A. Bertesi — Socialismo y religión. " 0.03
Francisco Bilbao — La cuestión religiosa. . . . . " 0.20
Antonio de Tomaso — Las finanzas argentinas. . . . . " 0.15
— Los impuestos a la valorización de la tierra. . . . . " 0.20
— El Estado y la Iglesia. . . . . " 0.15
— El monopolio del azúcar. . . . " 0.20
— El Partido Socialista y la cuestión internacional. . . . . " 0.25
— El derecho de huelga y la legislación argentina. . . . . " 0.20
— La revolución rusa y la verdad del maximalismo. . . . . " 0.20
— La Internacional y la revolución. . . . . " 1.50
— El Socialismo y el problema militar. . . . . " 0.20
Enrique del Valle Iberlucea — Las leyes de excepción. . . . . " 0.10
— La guerra europea y la política internacional. . . . . " 0.50
— La crisis y el presupuesto. . . " 2.50
— Los jesuítas y el regicidio. . . " 0.20
— El fósforo blanco en la industria. . . . . " 0.10
— Represión del alcoholismo. . . " 0.20
— La cuestión internacional y el Partido Socialista. . . . . " 1.—
— El censo y la representación parlamentaria. . . . . " 0.30
— Salario mínimo y trato colectivo de trabajo. . . . . " 0.20
— El divorcio y la emancipación civil de la mujer. . . . . " 2.00
Adolfo Dickmann — El Socialismo y el principio de nacionalidad. " 0.30
— Conciliación y arbitraje. . . . " 0.20
Edmudo de Amicis — Madre creyente e hijo socialista — ¡No traiciones, hermano! . . . . " 0.02
— Discusiones y batallas. . . . . " 0.02
Pedro Dorado — El problema obrero " 0.02
— Solución del problema obrero. " 0.02
Anatole France — Las universidades populares. . . . . " 0.03
F. Franzi — A las madres. . . . . " 0.20
Leonard Frank — El hombre es bueno . . . . . " 2.—
Angel M. Giménez — Contra la reglamentación de la prostitución. . . . . " 0.50
— Las órdenes religiosas. . . . . " 0.30
— Los precursores del socialismo " 0.10
— Abolición del juramento. . . . " 0.10
— Represión de la trata de blancas " 0.20
— La restauración de la Compañía de Jesús. . . . . " 0.20
— El incendio del Salvador. . . . " 0.10
Emilio Frugoni — Los nuevos fundamentos . . . . . " 1.50
Manuel Gálvez — Nacha Regules . . " 2.50
Máximo Gorki — La madre . . . . " 3.—
Carlos Gide — Los enemigos de la cooperación (1a. p.) . . . . . " 0.03
— Los enemigos de la cooperación (segunda parte) . . . . . " 0.03
Henry George — El impuesto único — Lo que es y por qué lo pedimos (Seguido de "Nuestra Revolución", por Gabriel Deville " 0.03
Robert Hunter — Sindicalismo y anarquismo (El novísimo anarquismo) . . . . . " 0.20
— Sindicalismo y socialismo. . . " 0.20
Juan B. Justo — En los Estados Unidos. . . . . " 0.60
— Teoría y práctica de la historia " 2.—
— Cooperación obrera. . . . . " 0.10
— El realismo "ingenuo" . . . . " 0.10
— La teoría científica de la historia y la política argentina. . . " 0.15
— El socialismo argentino. . . . " 0.20
— La acción económica de la clase trabajadora y otros escritos . " 0.20
— El impuesto sobre el privilegio " 0.10
— El programa socialista del campo. . . . . " 0.15
— El Partido Socialista en la República Argentina (controversia Ferri - Justo). . . . . " 0.15
— La cuestión agraria (con un apéndice sobre la renta del suelo). . . . . " 0.20
Paulina Luisi — Una vergüenza social. . . . . " 0.20
Carlos Marx — El Capital traducción del Dr. Juan B. Justo) . . 5.—
Carlos Marx y Federico Engels — El Manifiesto del Partido Comunista. . . . . " 0.20
Carolina Muzzili — El divorcio (seguido de las leyes sobre el divorcio sancionadas en la República Oriental del Uruguay. . " 0.20
Nicolás Repetto — Problemas de la guerra. . . . . " 0.50
— La huelga agraria. Una historia de atropellos, luchas y miserias. . . . . " 0.20
— La carestía de la vida. Causas y remedios. . . . . " 0.20
— La prevención en los conflictos obreros. . . . . " 0.15
— La venta de los dreadnoughts " 0.10
George Renard — Ser socialista. La eternidad de la miseria. . . " 0.03
Alfredo Spinetto — Ciudadanía conferida a los extranjeros. . . . " 0.20
Werner Sombart — Significación histórica de las doctrinas marxistas. . . . . " 0.20
D. F. Sarmiento — La escuela sin la religión de mi mujer. . . . " 0.20
Carlos Mauricio Talleyrand — Carta al papa Pío VII (La destrucción de las religiones). . " 0.20
Felipe Turati — Los instigadores . " 0.20
— La moderna lucha de clases. . " 0.03
Enrique Villarreal — Revolución invariable y eterna. . . . . " 0.20
Varios — Hacia el mundo nuevo. La fuerza del ideal. . . . . " 2.—
— Almanaque del trabajo (1920) " 1.—
— El Estado y la Iglesia. El clericalismo contra el Partido Socialista. . . . . " 0.20
— Cancionero Socialista (2 tomos) " 0.20
Antonio Zaccanignini — La jubilación obrera ante el congreso. . . " 0.10
— Navegación y comercio de cabotaje. . . . . " 0.20
— El trabajo de los ferroviarios " 0.25
— El trabajo de los obreros marítimos. . . . . " 0.10
Adolfo Zerboglio — El socialismo y la patria; el socialismo y la familia. . . . . " 0.03
Emilio Zola — El Socialismo es el Nuevo Evangelio. . . . . " 0.03

Tenemos en venta "Acción Socialista", a $ 0.20 cada una; "Ediciones América", a $ 0.20; "Ediciones mínimas", a $ 0.25. Números atrasados, el costo es doble.

No se atenderá ningún pedido que no venga acompañado de su importe, más el franqueo certificado, el que será remitido a la Librería de "LA VANGUARDIA", Reconquista número 675.

Primer semestre de la importante revista "Acción Socialista (12 números), sin aumento de precio, a 0.20 cada uno. C. Marx y Federico Engels — Manifiesto del Partido Comunista.
Felipe Turati — Los instigadores.
Juan B. Justo — La acción económica de la clase trabajadora y otros escritos.
E. del Valle Iberlucea — Salario mínimo y trato colectivo de trabajo.
Nicolás Repetto — La carestía de la vida (causas y remedios).
Enrique Villarreal — Revolución invariable y eterna.
Antonio de Tomaso — El socialismo y el problema militar.
Augusto Bunge — Prevecnón de la miseria.
C. M. Talleyrand — Carta al papa Pío VII.
Robert Hunter — Sindicalismo y anarquismo El novísimo anarquismo).
Robert Hunter — Sindicalismo y socialismo.
Ernesto J. J. Bott — La religión.
En venta en "La Vanguardia", Reconquista 675.

de ganado gordo encontraron fácil colocación y a precios firmes, principalmente para los lotes de novillitos y vaquillonas especiales.

Los novillos gordos y especiales de frigorífico, se cotizaron alrededor de $ $ 0.32 la libra.

La entrada de ayer en este mercado fué de 5561 cabezas, clasificadas en la siguiente forma: novillos 3819, vacas 1149, terneros 582. Porcinos entraron 1011.

Los precios corrientes de la mañana fueron los siguientes:

Novillos excepcionales, para frigorífico, de pesos 256 a 284; id. m|especiales, id., de 226 a 251; id. especiales, id., de 200 a 220; id. m|gordos, id. de 183 a 196; id. gordos, id., de 164 a 178; id. generales, id. para consumo, de 140 a 158; novillitos excepcionales, id., de 175 a 183; id. especiales, id., de 152 a 167; id. generales, id., de 99 a 145; vacas especiales, id., de 205 a 227; id. gordas, id., de 185 a 200; id. generales, id., de 100 a 176; vaquillonas excepcionales, id., de 121 a 180; id. especiales, id., de 102 a 113; id. gordos, id., de 90 a 98; id. generales, id., de 40 a 86; id. mamones, id. de 35 a 80.

Para porcinos los precios variaron entre pesos 0.55 a 0.60; especiales, a pesos 0.64 a 0.70 el kilo.

PERIODISMO

Blanco y Negro — Hemos recibido el número de esta importante revista madrileña, correspondiente al mes de enero ppdo., número que evidencia un notable progreso tanto en el material gráfico como en el de lectura. "Blanco y Negro" cuenta con veintinueve años de existencia, y es hoy una de las revistas de mayor circulación entre los países de habla castellana.

NAVEGACION

MAREA Y VIENTO

En el semáforo del Riachuelo durante el día de ayer se notaron las siguientes variaciones en la altura del agua:

A las 6 a. m., 20; 8 a. m., 20.4; 9 a. m., 20.5; 10 a. m., 20; 12 m., 19; 1 p. m., 18; 2 p. m., 18.4; 3 p. m., 18; 5 p. m., 17.4; 6 p. m., 18.4. Durante todo el día sopló viento NE.

ENTRADAS Y SALIDAS DE VAPORES

Entrados

Inglés Trantpool, de la rada en el dique 2, a cargar; norteamericano Lafcomo, de la rada en el dique 1.

Salidos

Inglés Magister, del puerto nuevo para Falmouth, con productos; belga President Bunge, del dique 3 para Amberes, con productos; noruego Vela, del dique 1 para Cristiania, con productos; inglés Pentaur, del puerto nuevo para la rada, con productos; francés Espagne, del dique 4 para La Plata, a completar; inglés Andes, de la dársena norte para Southampton y escalas, con pasajeros y carga general; francés Buda, de la dársena norte para Nantes, con productos; barca noruega Pius, de la Boca para la rada, con productos; barca portuguesa Portugal, del dock sur para la rada, con productos; nacional Argentino, de la dársena sur para Punta Arenas, con pasajeros y carga general.

A entrar

Inglés Caithness, de la rada en la dársena norte, a cargar; inglés San Melito, de Tampico en el dock sur, con petróleo; americano Itman, de la rada en el dock sur, con carbón.

A salir

Inglés King Edward, del puerto nuevo para Dublín, con carga general; inglés Sutherland, del puerto nuevo para Dunkerque, con cereales; barca americana Callao, del Riachuelo para Nueva York, con quebracho; griego Archimedes, de la dársena norte para Alexandría, con frutos; inglés Inverie, del dique 3 para Dublín, con productos; belga Belgier, del dique 1 para La Plata, a completar carga; ruso Baltika, de la dársena norte para Galveston, con cereales; inglés Camerata, del dique 1 para Avonmouth, con cereales; americano Lake Fagundus, del dique 2 para Boston, con productos.

Mañana — Italiano Tomaso di Savoia, de la dársena norte para Gibraltar, con pasajeros y carga general; español Infanta Isabel de Borbón, de la dársena norte para Barcelona y escalas, con pasajeros y carga general.

DE LOS RIOS

Entrará hoy el vapor Venus, de Montevideo.

Saldrán hoy los vapores Venus, para Montevideo, a las 10 p. m.; Luna, para Carmelo, a las 8 a. m.

VAPORES CON CORRESPONDENCIA

A distribuirse

Hoy, de Gran Bretaña y Brasil, en el Highland Loch, con fechas hasta el 2 de febrero.

El 26, de Europa y Brasil, en el Gelria, con fechas hasta el 3 de febrero.

El 27, de Gran Bretaña, Francia, España, Portugal y Brasil, en el Desseado, con fechas hasta el 5 de febrero.

El 27, de Italia, Suiza, Francia, España, Portugal, Gran Bretaña y Brasil, en el Principessa Mafalda, con fechas hasta el 4 de febrero.

El 25, de Gran Bretaña, Francia, Portugal, España, Bélgica y Brasil, en el Avon, con fechas hasta el 10 de febrero.

El 6 de marzo, de Europa y Brasil, en el Duena, con fechas hasta el 18 de febrero.

El 9, de Gran Bretaña y Brasil, en el Highland Rover, con fechas hasta el 14 de febrero.

El 12, de España, Francia, Portugal, Italia, Austria, Suiza y Canarias, en el Buenos Aires, con fechas hasta el 18 de febrero.

A despacharse

Hoy, a las 8 a. m., en el Darro, para Brasil y Europa, sin alcance.

El 26, a las 8 a. m., en el Infanta Isabel de Borbón, para Canarias, Dinamarca, Suecia, Noruega, Finlandia, Holanda, Gran Bretaña, Bélgica, Francia, Suiza, Alemania Polonia, Checoeslovaquia, Austria, Hungría, Rumania, Bulgaria Turquía, Serbia, Grecia, Italia, Egipto, Portugal y España, alcance en el puerto hasta las 9.45 a. m.

El 26, a las 8 a. m., para Dinamarca, Suecia, Noruega, Francia, Bélgica y Gran Bretaña, en el Highland Glen, alcance a las 7 p. m.

El 26, para Brasil, Senegal y Europa, en el Tomaso di Savoia, a la 1 p. m., alcance a las 7 p. m.

El 27, para Senegal y Francia, en el Espagne, a la 1 p. m., sin alcance.

CORREO

Antonio Cacia, capital — La Federación Obrera en calzado tiene su local en la calle Estados Unidos 3545.

JOVEN

activo, con amplia práctica comercial, buen vendedor, práctico en propaganda, se ofrece. Acepta ofertas para cobrador, viajante o corredor a sueldo y comisión. Referencias óptimas. Por carta a "Activo", oficinas de este diario. V|27|2.

CIGARRILLOS
La Razón
0.20 Y 0.30

ESPECTÁCULOS

TEATROS

SAN MARTIN — Esmeralda 569. Empresa Rey y Cía. Bailes el sábado y domingo. Grandes sorpresas y colosal orquesta típica americana. A los abonados a los bailes anteriores se les reservará los palcos hasta el sábado a las 4 de la tarde, al precio de abono. Abono a palcos por los dos bailes, $ 30. Entrada por cada baile, $ 3; señoras, gratis.

MAYO — Avenida de Mayo y Lima. Compañía española de zarzuelas y revistas Montero Montoya. Hoy, a las 9: El país de las hadas. El asombro de Damasco, Los mozos pernas (estreno). Platea, $ 1 por sección.

MARCONI — Rivadavia 5450. Compañía española de operetas y zarzuelas Aldi Arce. Hoy, a las 9 y a beneficio de los boleteros del teatro: La reina del fenógrafo, Acto de concierto bajo la dirección del maestro Marranti. Platea, $ 2.

NUEVO — Corrientes 1528. Domingo 29, espectáculo extraordinario a beneficio del secretario, señor Alfredo Franchella, con la ópera Rigoletto. Toman parte el maestro Antonio Marranti, señoritas Elisa Soler Santangelo y G. Zoffoli y los señores P. Tabanchi, E. de Fanceschi, T. Cairo y V. Berardo. Platea, $ 3.

BUENOS AIRES — Cangallo 1057. Compañía nacional Rivera-De Rosas. Hoy, a las 6.15: El fruto prohibido. Platea, $ 0.50.— A las 9.30: La santa madre. Platea con entrada, $ 1.20.
Mañana, función a beneficio de la familia de Roberto Cristina, organizada por el Centro Socialista de la 20a.

VICTORIA — Victoria y San José. Compañía de operetas Valle-Csillag. Viernes 27, debut. Platea, $ 2.50.

LICEO — Rivadavia y Paraná. Compañía italiana Cavali-Placentini. Hoy, a las 9.15: Scampolo (Retazo). Il signor Pedrino al bagni di mare. Platea, $ 1.50.

ROYAL THEATRE — Corrientes 535. Compañía cómico lírica nacional. Hoy, a las 9: Afrodita, Internado de niñas bien..., Las costumbres de Nerón. Platea, $ 1 sec.

VARIEDADES — Plaza Constitución. Compañía nacional Daglio-Gialdroni. Hoy, a las 8.15: El héroe por fuerza. Platea, $ 0.50. —A las 9.15: La barra provinciana, Silvino Abrojo, La rosa blanca (estreno). Platea, $ 0.60 sección.

TEATRO DE VERANO — San Juan 1 Entre Ríos. Compañía nacional José Ramírez. Hoy, a las 6.20: Pasa el tren. Platea, $ 0.30. — A las 9: El rincón de los caranchos. Pasa el tren, El cabaret de la muerte. Platea, $ 0.40 sección.

VARIEDADES

CASINO — Maipú 336. Gran compañía de atracciones mundiales. Hoy, a las 8.30: Exito de la tonadillera española Antonia Costa, de Agudiez y Beker Ankel Trio. Gran éxito de la nueva compañía de variedades norteamericana: The Rilo Bros, dúo Greco-Riverol, cuarteto Woviltz cuarteto Avalos, trío La Quillan, orquesta Roberto Firpo, Mc. Donal, The Frawoley and West, A. Turelly y La Paiva. Entrada general, $ 1.50; paraíso, 0.50.

SMART PALACE — Corrientes 1283. Función tarde y noche.

PALAIS DE GLACE — Paseo de la Recoleta. Temporada de verano. Abierto todas las noches, de 9 a 4 a. m.

PARQUE JAPONES — Paseo de Julio Callao. Temporada de 1919|20. Abierto de 9 p. m. a 12.30 p. m. Martes y viernes días de moda. Grandes novedades y atracciones sensacionales, estrenos en el teatro Romano y matinés especiales en los días feriados. Entrada general con derecho a la función teatral, una atracción y cine, $ 1

EMPIRE — Corrientes y Maipú. Cine y variedades. Dos funciones diarias. Todos los días estrenos.

FLORIDA — Galería General Güemes. — Cine y atracciones familiares. De 10.30 a 12 m., de 2.30 a 7.30 y de 8.15 a 12 30 p. m. Exito de Pilarica y Paco, Viola Victoria y John and Beby.

ESMERALDA — Esmeralda 443. Teatro de verano, techo totalmente abierto. Todos los días estrenos de biógrafo con varieté. Exito de Susanita Carmen, tonadillera; Darwin, imitador de voces femeninas; El Fakir Raca, gran acto de hipnotismo.

PORTEÑO — Corrientes 846. Interesantes espectáculos de cine y variedades para familias por el imitador Mirko y trío De Los Campos, parodistas de comedias nacionales. Espectáculos por secciones tarde y noche.

TEATRO ELDORADO — Balneario municipal. Estrenos de biógrafo y variedades.

MAJESTIC THEATRE — Lavalle 843. Cine y variedades. Grandes estrenos de biógrafo todos los días y artistas varieté The Mexican, Hnos. Rubio, Los Navarrine, Beyer and Beyer, La Behay y Rosario Pacheco.

CINEMATOGRAFOS

SELECT LAVALLE — Lavalle 928. Función tarde y noche. Teatro de verano, con variado programa y estrenos.
Hoy: Ranas viejas, nidos nuevos; Ladrón que roba a un ladrón; El doctor Clark abogado; Divorciémonos; Cupido remata.

REAL CINE — Esmeralda 425. Función tarde y noche. El 27 se exhibirá la primera serie de la cinta Elmo el invencible, por Elmo Lincoln y Grace Cunard, continuando los lunes, miércoles y viernes.

ETOILE PALACE — Corrientes 2769. Función tarde y noche. Diariamente entre

Remate

de los terrenos municipales ubicados en el trazado de la avenida Presidente Roque Sáenz Peña, entre San Martín y Florida

El Banco Municipal de Préstamos, comisionado por el señor intendente municipal de esta capital, venderá en pública subasta, el 26 de febrero, a las 4 p. m., en su local de la avenida de Mayo 1073, los lotes de terreno cuyos números, dimensiones y linderos a continuación se expresan, bajo las condiciones establecidas en la ordenanza y decreto reglamentario dictados, respectivamente, el 6 y 23 de enero ppdo., cuyas copias y escrituras de dominio podrán ser examinados en el referido local, todos los días hábiles, de 11 a. m. a 5 p. m.

EL LOTE No. 1, ubicado con frente a las calles B. Mitre, Florida y la avenida Roque Sáenz Peña, se compone de 40m98 al Norte, sobre la calle Bartolomé Mitre, 6 metros en la ochava en la esquina de esta última calle y la de Florida, 8m57 con frente al Oeste sobre la calle de Florida, 6 metros en la ochava formada en la esquina de esta última calle y la avenida Roque Sáenz Peña, 37m20 con frente al Suroeste sobre la citada avenida, 20 metros en el costado Sureste, lindando con el lote 2, y 24m78 en su costado Este, lo que encierra una superficie de 1.309.1390 metros cuadrados.

Base para su venta, la suma de **mil trescientos treinta y tres pesos con treinta y tres centavos moneda legal** ($ 1.333,33 m|l.) el metro cuadrado, igual a las dos terceras partes en que ha sido avaluado por la comisión especial de tasación.

EL LOTE No. 2, mide 20 metros de frente al Suroeste, sobre la avenida Presidente Roque Sáenz Peña, 20 metros en su contrafrente, lindando con propiedad particular, y 20 metros también de fondo en sus costados Noroeste y Sureste, lindando con los lotes 1 y 3, respectivamente, siendo su superficie de 406 metros cuadrados.

Base para su venta, la suma de **ochocientos pesos moneda legal** ($ 800 m|l.) el metro cuadrado, igual a dos terceras partes en que ha sido avaluado por dicha comisión.

EL LOTE No. 3, compuesto, como el anterior, de 20 metros de frente sobre la avenida Roque Sáenz Peña, 20 metros en su contrafrente al Noreste, lindando con propiedad particular y 20 metros en sus costados Noroeste y sureste, lindando con los lotes 2 y 4; su superficie es de 400 metros cuadrados.

Con la misma base que el lote No. 2.

EL LOTE No. 4, mide 20 metros de frente al Suroeste sobre la avenida Roque Sáenz Peña, 20 metros en su costado Noroeste, lindando con el No. 3, ya deslindado, 10m70 en su costado Noroeste, 3m91 en su costado Este, 8m87 en su costado Norte, lindando con estos tres últimos lados con propiedades particulares, y 22m20 en su costado Sureste, lindando con el lote 5, lo que encierra una superficie de 392.4502 metros cuadrados.

Con la misma base que los dos precedentes lotes.

EL LOTE No. 5, mide 40 metros de frente al Suroeste sobre la avenida Presidente Roque Sáenz Peña, 4 metros en la ochava formada por la citada avenida y la calle San Martín, 40m66 en su frente al Este sobre la calle San Martín, teniendo por costado Norte una línea de 19m19 de largo donde forma un martillo en contra de 0m37, siguiendo otra línea de 4m47, lindando en todos estos lados con propiedad que fué de la sucesión de Plácido Marín, y finalmente mide 22m20 en su costado Noroeste, lindando con el lote 4 antes deslindado; corresponde a este lote una superficie de 1016.2095 metros cuadrados.

Base para su venta, **un mil pesos moneda legal** ($ 1.000 m|l.) el metro cuadrado, igual a las dos terceras partes en que ha sido tasado por la comisión especial de tasación.

El comprador abonará en efectivo, en el acto del remate, además del 2 o|o de comisión de martillero, que será a su cargo, el 8 o|o de seña, que perderá si no concurre a firmar la escritura cuando sea requerido al efecto, quedando rescindida la compraventa. El resto del precio se abonará al contado o dentro de un plazo que no exceda de diez años en cuotas proporcionales, con pagarés hipotecarios de siete por ciento de interés anual, pagadero por semestres adelantados.

Quedan excluídas de la venta las construcciones, plantaciones y efectos existentes en los mencionados terrenos.

Las escrituras traslativas de dominio de los lotes designados con los números 1, 2 y 3 serán extendidas en el registro del escribano don Vicente Hoyo y las de los lotes 4 y 5 en el registro del escribano don Máximo Piñeiro.

V|26|2|920.

HONORABLE CAMARA DE DIPUTADOS DE LA NACION

Llámase a licitación conjunta para la impresión del Diario de Sesiones volante y permanente de la honorable cámara en el período legislativo de 1920, de acuerdo con las bases y condiciones aprobadas por el señor presidente, que los interesados pueden recabar del cuerpo de taquígrafos, de 2 a 6 p. m., y que se insertan en el Boletín Oficial. El acto tendrá lugar el lunes 22 de marzo de 1920, a las 3 p. m., en el despacho del señor secretario. — Buenos Aires, febrero 12 de 1920. — Gregorio Dillón, director del cuerpo de taquígrafos.

V. 14|3|920.



GRATIS
Examen de la vista

En GABINETE FISICO MODERNO. — Si usted quiere conservar su vista, visite este INSTITUTO y GRATIS COMPLETAMENTE se le hará un examen minucioso de sus ojos.

Anteojos o lentes nacionales con armazón de oro, 14 ks., desde $ 6. Doble tapa, desde $ 8. Carey, imitación, desde . . . . . $ 6. Níquel, desde . . $ 4.

Instituto Optico Oculístico V. Navarro, Cerrito 188, Buenos Aires

Mencionando este aviso se hará el 15 o|o de descuento. Perm.

ULTIMAS GRABACIONES
En CAMBIO DE Figuritas "43"



Discos dobles del dúo Gardel-Razzano a $ 3 cada uno:

18.016. Aurora (dúo). Desde el alero (Razzano).
18.017. ¡Ay Elena! (dúo). Qué suerte la del Inglés (Gardel).
18.018. Sanjuanina de mi amor (dúo). El cardo azul (Gardel).
18.019. La Cordobesa (dúo). Pavadas (J. Razzano).
18.020. El Vagabundo (dúo). De vuelta al Buín (Gardel).

Ultimos de R. Firpo a $ 2.75:

550. Gallo Ciego (tango) Lorenzo.
556. De mal agüero (tango), El Cencerro (tango).
548. Nueve de Julio (tango), Lunes (tango).
623. Alma Andaluza (P. doble), Over There (one-step).
619. Que salga el toro (paso doble), Fuegos Artificiales (tango).

Pedidos a "Casa Chica", SALTA 676, Buenos Aires
U. T. 141, Rivadavia — Cerramos a las 8 de la noche — Nuevo catálogo gratis

¡LA CASA IDEAL DE LOS NOVIOS

No aprovecha el motivo de la guerra para aumentar sus precios!

Este colosal establecimiento, dedicado exclusivamente a la confección de ROPA BLANCA en general para SEÑORAS, NIÑAS y BEBÉS — ropa de CAMA y de MESA —, avisa a su numerosa clientela que mantiene, y mantendrá siempre, los precios reducidos que marcan sus catálogos, y que, por exceso de mercaderías, ha hecho nuevas rebajas en sus departamentos.

DRAGO Y FAZIO — Bmé. MITRE 1499 Esq. PARANÁ BUENOS AIRES

JOSE MOMO

AGENCIA DE PERIODICOS Y REVISTAS DE ITALIA Y ESPAÑA

Se aceptan suscripciones a cualquier punto. Por año: "L'Asino", $ 6 m|n; "L'Avanti", $ 20; "La Critica Sociale", $ 7; "El Socialista" de Madrid, $ 20; "Nuestra Palabra", $ 6. Se acepta a cuenta por semestre y trimestre.
Por cualquier pedido, dirigirse exclusivamente a JOSE MOMO, Méjico 2162. — Buenos Aires. — Nota: El pago es adelantado. No se efectúa ningún envío sin recibir su correspondiente importe.

MUEBLES

comedor, dormitorios, máquina coser Singer, otra New Home, piano, colchones, lana, aparador, camas bronce, ropero, camas fierro, mesa, sillas, carpeta felpa, fonógrafo, reloj, biombos, columnas, vendo sueltos o juntos, todo moderno, baratísimos. Casa particular, Salta 564.

V. 26|2|920.

EL ALMIDON MARCA "TIGRE"

Es el mejor para planchado de lujo

Perm.



MANIQUI
La Fragce Ortega
S. MITRE 1123
INDEPENDENCIA 3325
La más importante fábrica de América
BUENOS AIRES
Sucursal en Montevideo
SORIANO 986

BRONCERIA

Lámparas y cocinas a gas líquido. Economía, comodidad y confort. La luz más clara y barata del mundo.

R. HAUPT Y M. PIZZA
VICTORIA 3273 BUENOS AIRES

IMPRENTA
LOTITO y BARBERIS
138 - BALCARCE - 138
UNION TELEFONICA 5340, Avenida



Asociación Obrera de Socorros Mutuos

RAAVEDRA 450 — TALLERES

En esta sociedad, constituída y administrada por trabajadores, hallará todas las garantías de ambos mundos, desde 3 hasta 65 años de edad. U. T. 2791, Nueva Sección Sánchez y Talleres: CAVOUR 695.

JOSE BACIGALUPPI

San Martín 56 — U. T. 1168, Avda.

52 LOTES Y UNA CASA — Entre Floresta y Mataderos. Saldo de la quinta de Lacroutz. Frente a las avenidas Campana (en breve adoquinada y con tranvía de la concesión Urdani y Cía.) y Escalada y a las calles Videla Castillo, Araujo, Orrantia, Alvariño, Miralla, Pola, Hubac, Echandía y Zuviría. A 8 cuadras del boulevar Directorio, a 12 de la avenida Provincias Unidas, con tranvía 48, y próximos a la entrada principal de los Mataderos. Zona populosa y muy industrial, en medio de establecimientos importantes en los que trabajan no menos de 8000 obreros. Lotes de todas medidas. Base, $ 3 por mes el lote, en 84 meses, sin interés, dándose títulos y posesión en seguida. La casa sale con base de $ 3000 (mitad al contado y mitad a 6 meses, sin interés); consta de 3 piezas, dependencias y plantaciones, en terreno de cerca 2000 v. c. Visitense. — Datos y planos, José Bacigalupi, San Martín 56.

EL DOMINGO 29 de febrero, a las 2, en los mismos. De la puerta principal de los Mataderos habrá coches gratis hasta los terrenos. V|28|2.

CONSEJO NACIONAL DE EDUCACION

Instrucción primaria obligatoria y matriculación de los niños de 6 a 14 años.—A los padres de familia, tutores o encargados.

La matrícula escolar es obligatoria para todos los niños de 6 a 14 años de edad, del municipio de la capital, colonias y territorios nacionales; y los padres, tutores o encargados que no inscriban a los niños que tengan bajo su dependencia, incurren en multa de $ 5 a 100 m|n (arts. 17 y 44, inciso 8, Ley 1420).

Con el objeto indicado, la matriculación o inscripción de alumnos se efectuará desde el 2 de enero en los Consejos Escolares; en los locales de las escuelas a que concurrirán los niños, en la forma y fecha indicadas en los carteles que el Consejo Nacional de Educación fija en los frentes de las escuelas y en los parajes visibles de la capital.

Para mayores datos e informes, dirigirse a la Oficina de Obligación Escolar del Consejo Nacional de Educación, calle Rodríguez Peña No. 953, de 12 a 6 p. m.

V|28|2|920. El secretario general.

Biblioteca Obrera

CONVOCATORIA

De acuerdo con el artículo 13o. la C. A. convoca a sus asociados a asamblea general de socios para el día 27 de febrero de 1920 en su local social, calle Méjico 2076, a las 8 de la noche, para tratar lo siguiente orden del día:

1o. Informe de la C. administrativa.
2o. Balance.
3o. Nombramiento de cuatro titulares en reemplazo de los salientes señores A. Máspero, A. de Giorgio, J. Ottolo y H. Saporiti, tres suplentes y tres revisores de cuentas.
4o. Nombramiento de dos socios para firmar y aprobar el acta.

Angel Máspero, Secretario. — Alfredo L. Spinetto, Presidente.

V. 27|2|920.

Banda de música

JUAN APPENINI — YERBAL 2984. C. T. 131, Flores

LIQUIDAMOS

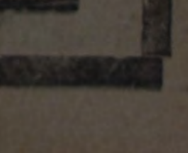

2000 pares de botines cabritilla charolado y becerro maíz, pesos 15.80

Casa "Rodríguez"

CORRIENTES 1881, Esquina RAUCH
Coop. Tel. 2239, Central—Bs. Aires
Se atiende pedidos para la campaña

GRABADOS, SELLOS DE GOMA E IMPRENTA
CASA E. BARÉS
SARMIENTO 825 Bs. AIRES — VICTORIA 537 Bs. AIRES
CHAPAS GRABADAS Y ESMALTADAS PARA PUERTAS, FECHADORES NUMERADORES Y PERFORADORAS
PIDANSE CATALOGOS

LA CERVEZA "Quilmes Cristal" ES LA MEJOR

BANCOS

BANCO POPULAR ARGENTINO

Sociedad Cooperativa de Crédito (Ltda.)
370 — BARTOLOME MITRE — 370
Capital realizado . . . . $ 10.514.880
Reservas efectivas . . . " 5.362.000
$ 15.876.880

ABONA POR DEPOSITOS

En cuenta corriente . . .	Sin interés
A plazo fijo de 60 días	2 o|o
A plazo fijo de 90 días	3 ½ o|o
A plazo fijo de 180 días	4 ½ o|o
En Caja de Ahorros, después de 60 días, hasta $ 20.000	4 o|o
En Caja de Ahorros Popular, hasta $ 5.000, después de 90 días	5 o|o
A mayores plazos	Convencional

El Banco acuerda descuentos a comerciantes, industriales o particulares que tengan cuenta corriente o caja de ahorro o que la abran en adelante.
Da giros y cartas de crédito para el interior y exterior.
Administra propiedades urbanas y rurales.
Alquila cajas de seguridad.
Se encarga de cobranzas, compra y venta de títulos, y en general efectúa toda clase de operaciones bancarias.
JUSTO P. SAENZ,
Abril de 1919. Gerente.

BANCO DE LA NACION ARGENTINA

Fundado en 1891

Casa Central — Buenos Aires — Calles Rivadavia 363 al 399 y Reconquista 15 al 39 Capital, m|n 138.550.600.25 — Fondo de reserva, o|s $ 19.207.671.24

SUCURSALES Y AGENCIAS EN LA CAPITAL

Belgrano, Cabildo 1900, esquina Sucre. — Boca del Riachuelo, Almirante Brown 1101. — Flores, Rivadavia 7090, esquina Pedernera, con Agencia en los Nuevos Mataderos. — General Urquiza, Bauness esquina Cullen. — No. 1. Montes de Oca 1699, esquina California 1101. — No 2. Entre Ríos 1201, esquina San Juan 1802. — No. 3. Corrientes 3399, esquina Gallo 401. — No. 4. Bernardo de Irigoyen 1000, esquina Carlos Calvo. — No. 5. Rivadavia 2828. — No. 6. Santa Fe 2229. — No. 7. Caseros 2965, Parque Patricios. — No. 8. Triunvirato 734. — No. 9. Santa Fe 4526. — No. 10. Independencia 3635. — No. 11. Aduana de la Capital. — No. 12. Callao 76 al 84. — Oficina de Depósitos Judiciales, en el Palacio de Justicia.

180 sucursales y agencias en el interior de la república

TASA DE INTERES

El Banco abona (moneda legal solamente):

	Anual
Por depósitos en Cuenta Corriente	Sin interés
Por depósitos a Plazo Fijo, con o sin libreta, a 3 meses	3 o|o
Por depósitos a Plazo Fijo, con o sin libreta, a 6 meses	4 o|o
Por depósitos a Plazo Fijo, por mayor plazo	Convencional
Por depósitos en Caja de Ahorros después de 60 días, hasta $ 20.000	4 o|o
El Banco cobra:	Anual
Por adelantos en Cuenta Cte.	8 o|o
Por descuentos de pagarés de comercio y letras de pago integro hasta 6 meses de plazo	Convencional
Por descuentos de letras con amortización	7 o|o

El Banco de la Nación Argentina vende letras de cambio sobre Alemania, Austria, Hungría, Inglaterra, Francia, España, Italia, Suecia, Noruega, Rusia, Portugal, Finlandia, Bélgica, Holanda, Suiza, Turquía, Serbia, Rumania, Grecia, Bulgaria, Asia, Africa, Oceanía, Estados Unidos de Norte América, Canadá, Chile, Brasil, Uruguay y Perú.

LEY ORGANICA DEL BANCO DE LA NACION ARGENTINA

"Artículo 1o. La Nación responde directamente de los depósitos y operaciones que realice el Banco."

Buenos Aires, enero 1o. de 1920. — Gerentes: Julián J. Solveyra y Gaspar Coraille.

BANCO EL HOGAR ARGENTINO

Avenida de Mayo 836 — Tiene casas y departamentos en alquiler, en esta capital y pueblos suburbanos.

BANCO DE ITALIA Y RIO DE LA PLATA

Casa central: Bmé. Mitre 434 al 448

SUCURSALES

En la capital: No. 1, calle Corrientes esquina Pueyrredón; No. 2, avenida Montes de Oca 2095; No. 3, Paseo de Julio 1258; No. 4, Moreno 2300. — En el interior: Rosario de Santa Fe, La Plata, Bahía Blanca, Paraná, Concordia, Gualeguaychú, Gualeguay, Uruguay, Victoria, La Paz (E. R.), Resistencia (Chaco).

AGENCIAS

Puerto Ingeniero White (Bahía Blanca), Ensenada (La Plata).

Capital realizado . . . $ 10.000.000.— o|s
Fondo de reserva ordinario " 1.010.525,25 o|s

LE ABONA

	C|legal	O|cel.
Por depósito en Cta. Cte.	1 o|o	1 o|o
A plazo fijo de 30 días .	1 ½ o|o	1 ½ o|o
A plazo fijo de 60 días .	2 o|o	2 o|o
A plazo fijo de 90 días .	4 o|o	3 o|o
A mayor plazo	Convencional	

El Banco expide cartas de crédito, vende giros y transferencias por cable y órdenes postales sobre todas las ciudades y pueblos de Italia, así como sobre Londres, París, Madrid, Nueva York, etc. etc. También sobre Brasil, Chile, Paraguay y República Oriental del Uruguay. Recibe remesas al cobro y emite giros sobre todas las sucursales del Banco de la Nación.

El Banco trata en general todas las operaciones bancarias.

Buenos Aires, Julio de 1919.
Argentina.

NUEVO BANCO ITALIANO

Fundado en 1887

Capital suscripto y realizado . . . . . $ 5.000.000.00
Reservas efectivas . . $ 5.820.000.00

SUCURSALES:

En Italia: Génova .
En el interior: Rosario y Santa Fe

SUCURSALES URBANAS:

Almirante Brown esq. Lamadrid, Rioja esq. Rondeau, Corrientes esq. Cerrito, San Juan esq. Boedo y Pueyrredón núm. 175.

Se ocupa de todas las operaciones bancarias y de la administración de propiedades.

Abona en caja de ahorros de 1 hasta 10.000 pesos el 4 o|o

Banquero exclusivo de la Compañía Nacional de Seguros "Columbia"

Banco Hipotecario Nacional

CONDICIONES GENERALES DE LOS REMATES

1.o Los remates están sujetos a la aprobación del Directorio dentro de los quince días de efectuados, y se hacen por cuenta del deudor, con sujeción a las leyes Nos. 8172 y 9155.

2o. El comprador podrá continuar con la hipoteca que reconoce la propiedad, abonando la diferencia entre la deuda actual y el precio de compra.

3o. Todo comprador abonará en efectivo al firmar el boleto el 5 por ciento de seña y el 1 por ciento de emisión.

4o. Los títulos de propiedad pueden ser revisados en el archivo del Banco antes del remate.

5o. Por mayores informes, ocurrirse a las oficinas del Banco

Edictos judiciales

El señor juez de 1a. instancia en lo civil de la capital de la república doctor don Matías Mackinlay Zapiola, ha dispuesto se cite, llame y emplace por el término de treinta días contados desde la primera publicación del presente, a todos los que se consideren con derecho a los bienes dejados por don AUGUSTO o DESIDERIO DESNOYERS, o AUGUSTO o DESIDERIO DUNOYER, ya sean como herederos o acreedores, para que dentro de dicho término comparezcan a deducir sus acciones en forma, bajo apercibimiento de lo que hubiere lugar por derecho. — Buenos Aires, noviembre 27 de 1919. — José F. Oderigo, secretario. V|23|3|920.

Por disposición del señor juez de 1a. instancia en lo civil de la capital federal, doctor Fernando Klappenbach, se cita, llama y emplaza por el término de treinta días a contar desde la primera publicación del presente, a todos los que se consideren con derecho a los bienes dejados por fallecimiento de don CATALDO GRECO, ya sean como herederos o acreedores, para que dentro de dicho término comparezcan por ante su juzgado y secretaría del que suscribe a deducir sus acciones en forma, bajo apercibimiento de lo que hubiere lugar por derecho. — Buenos Aires, 28 de agosto de 1919. — José M. Gutiérrez Sáenz Valiente, secretario. V. 12|3|20.

El señor juez de 1a. instancia en lo civil de la capital de la república, doctor don Roberto Bunge, ha dispuesto se cite, llame y emplace por el término de treinta días, contados desde la primera publicación del presente, a todos los que se consideren con derecho a los bienes dejados por don DAMIAN o DAMIANO PARDELLA, ya sean como herederos o acreedores, para que dentro de dicho término comparezcan a deducir sus acciones en forma, por ante su juzgado y secretaría del que suscribe, bajo apercibimiento de lo que hubiere lugar por derecho. — Buenos Aires, febrero 10 de 1920. — F. M. Alsina, secretario. V|11|3.

Por disposición del señor juez de 1a. instancia en lo civil de la capital doctor Juan Carlos Lagos se cita y emplaza por el término de 15 días a contar desde la primera publicación del presente a don MARIANO PEREZ FERNANDEZ y don FELIPE MELGAREJO DELGADO, para que dentro de dicho término comparezcan ante su juzgado y secretaría del autorizante a estar a derecho en la ejecución que le sigue don LUIS TERRAGNO por cobro hipotecario, bajo apercibimiento de nombrárseles defensor de ausentes. — Buenos Aires, noviembre 27 de 1919. — José F. Oderigo, secretario. V. 25|2|920.

El señor juez de 1a. instancia en lo civil de la capital de la república doctor don Roberto Bunge, ha dispuesto se cite, llame y emplace por el término de treinta días, contados desde la primera publicación del presente, a todos los que se consideren con derecho a los bienes dejados por don GABINO MENENDEZ, ya sean como herederos o acreedores, para que dentro de dicho término comparezcan a deducir sus acciones en forma por ante su juzgado y secretaría del que suscribe, bajo apercibimiento de lo que hubiere lugar por derecho. — Buenos Aires, diciembre 30 de 1919 — Doctor F. D. Quesada, secretario. V|3|3|920.

El señor juez de primera instancia en lo civil de la capital de la república doctor don Juan Carlos Lagos, ha dispuesto se cite, llame y emplace por el término de treinta días, contados desde la primera publicación del presente, a todos los que se consideren con derecho a los bienes dejados por LUIS OLIVETO, ya sean como herederos o acreedores, para que dentro de dicho término comparezcan a deducir sus acciones en forma por ante su juzgado y secretaría del que suscribe, bajo apercibimiento de lo que hubiere lugar por derecho. — Buenos Aires, diciembre 24 de 1919 — Luis F. Vincent, secretario. V|1|3|920.

El señor juez de 1a. instancia en lo civil de la capital de la república, doctor don Roberto Bunge, ha dispuesto se cite, llame y emplace por el término de treinta días, contados desde la primera publicación del presente, a todos los que se consideren con derecho a los bienes dejados por don ANTONIO CUENCA, ya sean como herederos o acreedores, para que dentro de dicho término comparezcan a deducir sus acciones en forma, por ante su juzgado y secretaría del que suscribe, bajo apercibimiento de lo que hubiere lugar por derecho. — Buenos Aires, febrero 11 de 1920. — Adolfo Rawson, secretario. v. 12|3|920

Profesionales

MEDICOS

Dr. Dinkeldein

Ex médico interno del Hospital Alemán INTERNAS — SANGRE — SECRETAS Investigación y tratamiento de la tuberculosis y de la aviariosis hereditaria y adquirida en sus formas ocultas e ignoradas como causas frecuentes de perturbaciones digestivas, circulatorias, nerviosas, de la vista, del oído, parálisis, neuralgias, dolores persistentes de cabeza, etc.) Rebeldes a otros tratamientos. Rayos X. Consultas de 9 a 11 a. m. y de 3 a 7 p. m. — CORRIENTES 1677.

SECRETAS

URINARIAS, AVARIOSIS SANGRE y DEBILIDAD

Cura rápida de las Uretritis, Estrechez, Ulcera y Gota militar, por mi método Vibro-Electro y mi sonda de Auto-presión.

606-914

Dr. SPINEDI - Rivadavia 1359

De 9 a 12 y de 2 a 8 (Domingos de 9 a 7)

Dra. ALICIA MOREAU

Enfermedades internas de señoras — Martes, jueves y sábados — Consultas de 2 a 4 p. m. — Hidalgo 325 — U. T. 2150, Flores. Perm.

Dr. Mario Cornero

ALMIRANTE BROWN 1289
de 9 a 11 a. m. y 6 a 8 p. m.
Tratamiento específico de la TUBERCULOSIS.

Sífilis: INDOLORAS DE APLICACIONES 606-914

VIAS URINARIAS: Curaciones rápidas por medio de sueros y vacunas antigonocócicas. — Los DOMINGOS, de 9 a 12 a. m., consultas gratis.

ESTOMAGO

ESPECIALISTA

Intestino. Vientre. Debilidad. Enflaquecimiento. Sangre y Pulmón

Dr. SPINEDI, Rivadavia 1359

De 9 a 12 y de 2 a 8 (Domingos de 9 a 7)

Doctor Enrique Dickmann

Trasladó su consultorio a la calle Lavalle 1665. Horas de consulta: de 1 a 3 p. m. U. T. 556 (Libertad).

Dr. Demetrio Aranovich

Enfermedades internas y partos. — Corrientes 2422. U. T. 5366 (Mitre). Consultas: de 1 a 4 p. m.

Dr. GREGORIO BERMANN

Enfermedades mentales y nerviosas

Consultas: lunes, miércoles, jueves y viernes, de 5 a 7 p. m. — Sarmiento 3929 — U. T. 2756, Mitre.

Dr. Pedro A. Guerrero

Jefe de sala del hospital Torna. — Afecciones pulmonares y del corazón. Tratamiento específico de la tuberculosis. Uruguay 48, de 4 a 6 p. m.

Dr. Angel M. Giménez

Piel, sífilis y venéreas. — Callao 633. — Días de consulta: martes, jueves y sábados, de 12 a 2 p. m. — U. Telef. 1817 (Libertad).

Doctor SISTO

Profesor suplente de clínica infantil de la Facultad de Medicina y de los hospitales Italiano y Alvear. Enfermedades de niños e internas. Exámenes, rayos X. — Talcahuano 1042, de 2 a 4 p. m. — U. Telefónica 3213, Juncal.

Dr. ENRIQUE FEINMANN

Tratamiento de las enfermedades pulmonares, reumatismo y venéreas: de 8 a 12 m. — Corazón, estómago y nerviosas: de 2 a 6 p. m. — Rivadavia 1425. — U. T. 202 (Rivadavia).

Dr. JUAN J. LAMBARDI

Médico cirujano. — Atiende especialmente enfermedades de señoras y niños. — Iriarte 1577. — U. Telef. 236 (Barracas).

Dr. A. GERCHUNOFF

Atiende especialmente niños. Corrientes 2315. U. T. 1818 Mitre. perm.

DENTISTAS

J. S. GUESTRINO

CIRUJANO DENTISTA

EXTRACCIONES SIN DOLOR
DIENTES ARTIFICIALES

CORRIENTES 1211 esq. Libertad de 1 a 5 de la tarde

CORRIENTES 4315 de 8 a 11 de la mañana y de 6 a 8 de la noche.

— HONORARIOS MODICOS —

Adolfo Dickmann

Cirujano dentista. — Lavalle 1665. Consultas todos los días, de 2 a 6 p. m. — U. Telef. 556 (Libertad).

CLINICA DENTAL



Calle Rioja 1972 (Parque Patricios). — Extracciones absolutamente sin dolor. — Horario: de 8 a. m. a 8 p. m. — Dentaduras artificiales, emplomaduras en oro, platino, porcelana y esmalte. Precios muy módicos. Perm.



Primera Clínica Dental Popular

CALLE PATRICIOS 391
Unión Telefónica 2109 (Buen Orden)
EXTRACCIONES SIN DOLOR
Horario: de 9 a. m. a 8 p. m.
Emplomaduras, limpiezas, dientes postizos en caucho y oro
PRECIOS MODICOS

IDA BONDAREFF

CIRUJANA DENTISTA — Consultas todos los días, de 9 a 11 a. m. y de 1 a 7 p. m. — Corrientes 2475. — U. T. 464, Mitre.

ABOGADOS

Dr. Alfredo M. Aprile

ABOGADO
Estudio: Lavalle 1614 — De 1 a 5 p. m.

Dr. ELISEO A. DIAZ

ABOGADO
Estudio: Lavalle 1346, escritorios 11 y 12 del piso bajo. Particular: Calle Rivadavia 8889. U. T. 968 (Flores).

Dr. Héctor González Iramain

ABOGADO
Estudio: Libertad 420. U. T. 1928, Libertad

Dr. Fernando de Andréis

ABOGADO
Atiende personalmente de 1 a 7 p. m. — Estudio: Talcahuano 460 (2o. piso). — U. Telef. 5581. Libertad.

CONTADORES

Dr Antonio Casacuberta

Contador nacional y provincial. Contabilidad general y judicial. Asuntos comerciales, ferroviarios y administrativos. — Cochabamba No. 3121. — La Plata, calle 9 No. 475. — C. T. 510 (Patricios).

INGENIEROS

JOSE B. MARIL

INGENIERO CIVIL
Peritajes, tasaciones, mensuras y construcciones
Bolívar 171 — Bs. As. Perm.

Raúl Carballo

INGENIERO CIVIL
Construcciones, peritajes y tasaciones. Informes periciales sobre accidentes del trabajo. Atiende personalmente de 4 a 6 p. m. — Cabildo 2011. — U. T. 574 Belgrano.

VARIOS

TALLER DE RELOJERIA

Santa Fe 1450. — Juan Binaghi. — Se garantiza el trabajo y se hace con prontitud y esmero.

Juan B. Darrieux y Cía.

CONSIGNATARIOS
Cereales, forrajes, oleaginosos, papas
ANDRES LAMAS 825 B. Aires

VENEREAS-SIFILIS-PIEL
Dr. SARACENI

ESPECIALISTA

Cura rápida de la Blenorragia y Orquitis. APLICA EL 606-914

3 a 11 a. m. y de 2 a 8 p. m.
1777 — CORRIENTES — 1777

CASA MARTINEZ

Limpiar y planchar un traje . . . . . $ 4
Teñir y planchar un traje . . . . . $ 7

TINTE GARANTIDO
Se alquilan trajes de etiqueta
UNION TELEF. 4681, LIBERTAD
Victoria 942

Carmelo Tempone

GARAY 3910 — LORIA 1390
Constructor de obras y cleacas Planos y tasaciones

VI EMPRESTITO NACIONAL ITALIANO

Ha sido postergada la fecha de la clausura del empréstito hasta el 10 de abril.

"Los italianos de la Argentina acudirán en masa en auxilio de la patria lejana satisfechos de contribuir, no solamente a robustecer sus prestigios en el exterior, sino también a fortificar la situación interna".

(Mensaje del ministro Nitti a los italianos en la Argentina).

Nota: Espacio cedido gratuitamente por la

Compañía Italo Argentina de Electricidad

LA VIDENSE

SEGUIMOS LIQUIDANDO



5,000 camisas de zephir, muy especiales, colores firmes, tamaños amplios, a. . . $ 3.00=

No pierdan esta ocasión

ANDRES SUAREZ Y Hno.
BOLIVAR Y HUMBERTO I
UNION TELEF. 1201, B. ORDEN

PRECIOS DEL DIA:

Azúcar Ref. Argentina k. $ 0.48
" Tucumana 1a. k. " 0.45

Cooperativa "El Hogar Obrero"
1864 — BOLIVAR — 1864
U. T. 147, B. Orden C. T. 741, Sud

A $ 0.75 DISCOS DOBLES

Liquida la acreditada «Casa Chica»

Compra gramófonos, victrolas y discos de cualquier marca en buen estado; tratándose de la venta de gramófonos con discos, tenemos personal para la compra a domicilio; debiendo indicar marca del aparato, cantidad de discos, hora para poder tratar y, si es posible, tranvías que dejen bien, para mayor rapidez.

GRAMOFONOS DE SEGUNDA MANO, CON 6 PIEZAS Y 200 PUAS, LOS HAY DESDE. . . $ 25

DISCOS USADOS — Cambiamos discos usados doble faz por otros también usados, debiendo abonar $ 0.30 por el cambio de cada disco. Cuerdas Suizas acabamos de recibir: de 18 milímetros, $ 3.50; de 20 m|m., $ 4.50; de 22 m|m., $ 5; de 25 m|m., $ 5.50. Para gastos de envío agregar $ 0.20. Tapas Record legítimas, $ 2. Bocinas de fonógrafos, nos encargamos de pintarlas a nuevo por el irrisorio precio de $ 3.50.

«CASA CHICA», de A. Ward, calle Salta 676
U. T. 141, Rivadavia. — Buenos Aires
Cerramos a las 8 de la noche — No tenemos sucursales.



AUX CHARPENTIERS
Mejico 1802

CASA ESPECIAL en ROPA para TRABAJO y para el CAMPO

FUNDADA EN 1888

SACOS, PANTALONES, DELANTALES y GORRAS para COCINEROS

Soliciten catálogo y muestras

Maynard & Fèvre
Sucesores de Louis Pot y Maynard

Perm. 8.

CONFECCIONES —Y— ARTICULOS GENERALES PARA TODOS

LA CASA MAS CONVENIENTE PARA COMPRAS

A. CABEZAS

SARMIENTO ESQ. S. MARTIN
BUENOS AIRES

ACORDAMOS CREDITOS A PAGAR —EN— 10 MESES

Carpintería y Ebanistería DE A. J. MARCÉROU

ESPECIALIDAD EN INSTALACIONES OBRA BLANCA Y REFACCIONES MUEBLES ARTISTICOS

CORDOBA 823 U. Tel. 3204, Av.

A Retratarse

a la Sociedad Artística, Carlos Pellegrini 282, hay ascensor. Regalamos paisanos y un retrato grande con marco en docena de retratos. El regalo es valioso. Retratos para carnet: dos por 1 peso. Postales finas, $ 4 docena.



CASA ROVEDA
818 - DEFENSA - 818

Ropa para Obreros y Chauffeurs

POR MES $ 2.
Núm suelto 10 centavos
Porte pago

LA VANGUARDIA

DIARIO DEL PARTIDO SOCIALISTA

FUNDADO EL 7 DE ABRIL DE 1894

POR MES $ 2.
Núm suelto 10 centavos
Porte pago

Redacción: U. Tel. 3815, Av.

Administración: U. T. 3570. Av.

Año XXVI — Número 4554.

Buenos Aires, Jueves 26 de Febrero de 1920. EDICION DE 12 PAGINAS Red. y Adm., Reconquista 675

Federach

EL PRIMER TRIUNFO

Para el que contempla el espectáculo que ofrece en estos días la ciudad en que vivimos, y percibe a su alrededor los signos inequívocos de la saludable agitación que la sacude de uno al otro extremo; quien sea capaz de discernir bajo la hojarasca de los discursos retóricos y los gestos descompasados de los histriones, el sentido profundo y claro, a un tiempo, de la batalla que en estos momentos se libra entre las fuerzas del privilegio y la mentira económicopolítica y la democracia socialista, pujante de verdad y energía, no puede menos de reconocer que nos encontramos en presencia de la manifestación precursora de nuestra victoria.

Corresponde al Partido Socialista, en efecto, el haber iniciado primero, rompiendo para siempre con la rutina de las facciones, que hacían de la política un asunto de misterio al alcance de pocos elegidos, estas nobles, estas grandes y fecundas luchas de ideas en plena plaza pública, frente a frente del pueblo, llamado a juzgar en definitiva del valor y la consistencia de aquéllas, así como de la sinceridad, altura moral y concordancia de la acción con la prédica de cada partido.

Si esta prédica tan oportuna y necesaria ha logrado al fin imponerse en nuestro medio; si, a pesar de la repugnancia que las viejas facciones y sus caudillos sienten por la luz y la discusión públicas, han acabado por imitarnos, desde que vienen a medirse con nosotros, con nuestro programa, métodos é ideas de gobierno, con evidente desmedro de sus rancias y detestables doctrinas, es porque somos más fuertes que ellos, es porque sienten que tarde o temprano hemos de barrerlos definitivamente del escenario donde juegan tan torpe papel.

Helos ahí, pues, en la plaza pública, arrastrados por el ejemplo y la necesidad de las circunstancias. Pero ¿acaso traen algo propio al debate, procuran de alguna manera sinceramente esclarecer los problemas que requieren solución?

Enemigos solapados o abiertos, algunos, del sufragio universal y del voto secreto, se guardan muy bien de mostrarse como son, y los que toda la vida han obstaculizado las iniciativas socialistas, aparecen ahora inscribiendo nuestras reformas — bastardeadas y deformes — en sus pretendidos programas, como un resultado de sus desvelos, como una demostración práctica del interés que les inspira el bienestar de las clases trabajadoras.

Hasta la forma de lenguaje, el estilo de la propaganda escrita es objeto de falsificaciones y remedos. Todo el mundo habla ahora de "cuestión social", de "problemas sociales", de "redención de las masas". Pero es suficiente remontarse a cuatro o cinco años atrás para comprobar que esas expresiones y su significado mismo eran ignorados por quienes las adoptan. ¿Quién no ve en ello un recurso forzoso, una concesión involuntaria a las verdades que defendemos?

Se ha dicho que la simulación de los pillos adoptando las apariencias externas de la honradez, es el mejor homenaje que puede ofrecerse a la virtud. Igual cosa cabe afirmar respecto de las imitaciones que denunciamos. Al ocultar sus propias ideas y propósitos, y al simular las nuestras, aunque tergiversadas o truncas, los enemigos del Partido Socialista se dan por antemano vencidos y confiesan su propia esterilidad e impotencia.

Sólo el Partido Socialista se presenta ante el electorado sin tapujos y sin disfraces. Desde su aparición en la arena política ha combatido el privilegio bajo todas sus formas en la tribuna, en el parlamento, en la prensa. Y ahí está en la brecha como en el primer día. Obligado a luchar contra las tradiciones de fraude y de violencia que perduraban en el ambiente; desarmado y débil frente a la corrupción y la rutina imperantes, se halla hoy, después de veinticinco años de brega, en situación, en la capital de la república, de dictar a sus adversarios las normas de la lucha.

Se trata, evidentemente, de una presión irresistible que va imponiendo costumbres y hábitos nuevos. Después de las formas exteriores, de los métodos de propaganda, de las figuras del lenguaje, será preciso que nuestros enemigos cambien la substancia de sus ideas, que las renueven y vivifiquen al contacto de la realidad, que se transformen, en fin, o desaparezcan.

Y de su mayor o menor adaptabilidad a las necesidades históricas de la lucha, que lenta pero constantemente les va imponiendo la fuerza proletaria y socialista, dependerá su mayor o menor resistencia a la disolución inevitable.

En estos momentos, en que está por decidirse la suerte de la campaña electoral, resulta, mientras tanto, de buen augurio comprobar que el Partido Socialista puede enorgullecerse al registrar este primer triunfo, que consiste en haber atraído a sus enemigos al terreno más conveniente para derrotarlos, pese a sus disfraces y simulaciones de última hora.

NUESTROS CANDIDATOS

Conversando con González Iramain

SATISFACCION E INQUIETUD— LA LABOR DEL CONCEJAL Y LOS PROPOSITOS DEL CANDIDATO — MUNICIPALIZACION DE LA POLICIA Y CUERPO DE BOMBEROS — UN OPTIMISTA CONVENCIDO

Libertad 480, 5o. piso.

—¿El doctor González Iramain?

—En seguida, señor...

Y mientras le aguardábamos en su bien provista biblioteca, a las melodías de una voz que nos llega con sabores de terruño lejano, recordamos, en un vistazo panorámico, la actuación de nuestro candidato.

Pertenece a la nutrida falange joven que milita en nuestras filas. Vino de la provincia árida y desolada de La Rioja, estudió y se doctoró en la facultad de derecho y ciencias sociales de la universidad de Buenos Aires, se entregó con entusiasmo y dedicación al Partido Socialista, luchó como afiliado, triunfó como candidato a concejal, desarrolló una actuación lucida en el puesto que le dió el electorado, y, por fin, sin haber cumplido su período en el concejo, el Partido auspicia su nombre para una diputación nacional. Además, los compañeros de su provincia le han discernido el mismo honor; pero pocas esperanzas albergamos de poder felicitar en él al diputado por La Rioja...

—Salud, amigo — nos dice el candidato socialista, interrumpiendo el hilo de nuestros pensamientos y apareciendo solícito en la puerta de su estudio.



El candidato H. González Iramain en su escritorio

Y se inicia la charla reporteril.

—Venimos de LA VANGUARDIA, doctor, a reportearlo en su carácter de candidato. Hubiéramos deseado hacerlo antes, pero su ausencia lo ha impedido.

—Sí; estuve en Córdoba unos días, visitando a mi familia... Ya me ven: a la disposición de ustedes.

Y el doctor González Iramain, con un gesto resignado, parece decirnos: Estoy sin armas...

—Suponemos que será para usted un motivo de satisfacción la candidatura que le adjudica el Partido, después de la concejalía.

—¡Cómo no! El honor que ella importa me satisface vivamente, sobre todo porque, yendo a la cámara a esta altura de mi vida, podré dedicar al Partido todas mis energías juveniles. Pero, y esto no lo han dicho los demás candidatos, al mismo tiempo me produce inquietud. Voy a explicarme.

Si llegamos a la cámara tendríamos que actuar al lado y continuar la obra de un grupo realmente selecto por su capacidad, como es el socialista, que tiene ganado a muy justo título, desde luego, un tan alto concepto en la opinión pública.

Tiene así el Partido Socialista una brillante tradición parlamentaria, y continuarla sin desentonar, no será tarea fácil para los que lleguemos al congreso con poca o ninguna práctica o experiencia parlamentaria. ¿No le parece?

Ya ve usted, pues, cómo mi candidatura me tiene, a un tiempo, inquieto y satisfecho.

—¿Cuál es, a su juicio, la iniciativa o la acción más importante que ha desarrollado en el concejo deliberante?

—Que ha desarrollado... ¿quién?

—Usted, doctor... Nos referimos a su labor personal.

—¡Hombre! No puedo jactarme de haber tenido grandes iniciativas. Mi acción ha sido incidental, de esas que surgen del debate. A ellos he llevado, en todo momento, el pensamiento socialista, lo mismo que a las reuniones y estudios de la comisión de interpretación, que es una de las que más ha trabajado.

—¿Y en cuáles de esos dictámenes y discusiones cree usted haber tenido una participación más importante?

—¿Que recuerde?... En el asunto del veto del departamento ejecutivo, en el suscitado sobre el arrendamiento del teatro Colón, y en el extenso y doctrinario debate originado por el impuesto de alumbrado y limpieza a los templos.

Ahora tenemos en puertas otro, muy interesante, que se originará alrededor del proyecto Dickmann sobre percepción de impuestos, impugnado por el intendente, que pretexta, entre otras cosas, la falta de facultad del concejo para adoptar resoluciones de esa naturaleza.

—A propósito: ¿Trabajará en la cámara por la reforma de la ley orgánica municipal, a fin de que tengamos pronto autonomía amplia e intendente electivo?

—Casualmente, será ésa mi preocupación dominante. Considero que los diputados que sean también concejales podrán, sobre este asunto, aportar un valioso caudal de informaciones.

Fuera de que la ley orgánica, en su forma actual, constituye un estorbo, tenemos su reforma en nuestra plataforma electoral; y eso agrega otra causa a uno de mis proyectos más tempranos, si es que voy a la cámara.

Referente al intendente electivo, podremos producir un debate provechoso. Ya que los radicales, por boca del doctor Molina, dicen en sus conferencias callejeras que los socialistas nos hemos opuesto a esa democrática innovación de nuestro régimen comunal, les brindaremos oportunidad para que ellos la consumen.

—¿Cree usted que llegaremos pronto a la municipalización de las policías y cuerpos de bomberos?

—Es una de las medidas que juzgo inherentes a la autonomía municipal. Deben desaparecer las policías y los bomberos militarizados, que para todo sirven menos para guardar el orden y apagar incendios.

—¿Y confía usted en su pronta obtención?

—Difícil sería pronosticarlo. No obstante, puede esperarse así, dado el liberalismo que están adoptando algunos radicales, y la presencia, en la plataforma de los demócratas, de una cláusula en pro de la autonomía municipal.

—¿Considera probable la mayoría socialista en la capital?

—No sólo probable, sino segura. Me parece indudable el triunfo íntegro de nuestra lista. ¿Usted cree ridículo mi optimismo?

—Absolutamente. Es lo que oímos en boca de todos los candidatos socialistas.

—Sí, compañero. Podemos fiar en el triunfo, hasta por cálculos electorales. En efecto, llevamos a favor nuestro la composición de la lista radical, que no puede ser peor. Y como el pleito no se halla entre demócratas y radicales, ni entre demócratas y socialistas, sino entre radicales y socialistas, exclusivamente, no puede quedarnos la menor duda de que la victoria nos corresponderá.

Agradecimos al doctor González Iramain sus amabilidades, y nos retiramos llenos del íntimo regocijo que ocasiona la perspectiva de días mejores para nuestro ideal.

LA NUEVA HORA OFICIAL

Será adelantada en 16 minutos y 48 segundos

DESDE EL 1.o DE MAYO PROXIMO LAS HORAS SE CONTARAN DE 0 A 24

Decreto del P. E.

Ayer se firmó en acuerdo de ministros el decreto correspondiente, por el que se establece, que desde la media noche del 30 de abril próximo, se adoptará, como hora oficial y legal de la República, la correspondiente al uso horario de cuatro horas al oeste del meridiano internacional de Greenwich.

A los efectos del cumplimiento de lo anterior, en el instante de ser las 12 p. m., por la hora actual en vigor, el día 30 de abril próximo, las indicaciones de todos los relojes que regulen el servicio público, serán adelantadas en 16 minutos, 48 segundos con dos décimos, que es la diferencia entre la hora media del meridiano de Córdoba y la nueva hora.

Además, desde el 1.o de mayo, las 24 horas del día serán numeradas correlativamente desde cero horas a 24 horas, correspondiendo al instante de la media noche la designación de cero horas, y tal forma de designación de las horas será obligatoria en los documentos, escrituras y servicios públicos. A este efecto, se ordena que los diversos departamentos del gobierno nacional, tomen las medidas del caso para poner en vigor y asegurar el cumplimiento de lo dispuesto en este decreto.

LAS PROXIMAS ELECCIONES

Programas definidos y promesas indefinidas

Dónde está la fuerza del Partido Socialista

Traducimos del "Buenos Aires Herald" de ayer el siguiente artículo, publicado en carácter de contribución anónima. Los lectores podrán apreciar el valor de los juicios que en él emite un extranjero, atento observador del desarrollo de nuestra incipiente democracia, acerca de la obra de los partidos que concurren o dicen concurrir a provocarlo:

No hablar nunca mal del árbol que os guarece es signo de buen sentido como de buena doctrina. La hospitalidad argentina le ha sido dispensada al que esto escribe por el espacio de casi quince años: circunstancia que desarma por sí sola muchos comentarios desfavorables que podrían hacerse a un país joven cuando se lo compara con los adelantos que ha podido realizar en el corto espacio de una década y media. Uno de estos grandes adelantos es, sin duda alguna, la implantación del voto secreto y obligatorio. Estamos muy próximos de la reforma para apreciar cuán grandes han sido las consecuencias de la revolución efectuada por el presidente Sáenz Peña, casi al borde mismo de su tumba, pero los futuros historiadores del procedimiento parlamentario argentino y de las prácticas políticas otorgarán a esta reforma su verdadero valor.

Ella ha hecho, fuera de toda duda, de la política algo más elevado que una mera partida de ajedrez. Ha llevado al convencimiento del elector la noción de su interés directo en la obra, más que en los discursos, del hombre a quien él ahora comienza a considerar como "su" representante en el congreso. La rápida elección para el desempeño del poder de un partido que por espacio de muchos años se había rehusado a participar en el ejercicio del gobierno, argumentando que bajo las condiciones entonces existentes estaba condenado a ser una minoría ineficaz, ha sido estigmatizada como una prueba positiva del "peligro" de permitir el voto libre y sin presiones. Sin embargo, no se sabe por qué ha de compartirse semejante punto de vista. Cuatro años no significan nada en la vida de un país, y las lecciones de una confianza ciega aparente en las bien intencionadas, pero totalmente ilusorias promesas, están dando ya sus buenos frutos. El pueblo de la Argentina examina hoy su situación actual y este examen le demuestra la responsabilidad que tienen los electores por la calidad de sus representantes. Es por esta razón — y no por otra — que el residente extranjero interesado en seguir el desarrollo político y social de la Argentina se siente muy reconfortado con la plataforma electoral del Partido Socialista. Semejante declaración — si no es explicada — será para muchos lo que un trapo rojo para un toro.

El socialismo no es el "ismo" de preferencia del que esto escribe, ni tampoco el credo total del partido que cuenta con su aprobación. Lo que a él como a cualquier observador imparcial del actual momento le ha llamado la atención es que el socialista es el único partido que tiene trazada su ruta política, haciendo un llamado al sentido común y una promesa definida de trabajo a realizar en el caso de que sus candidatos sean elegidos miembros del congreso nacional. En el primer momento uno tiene la impresión de que no se trata del programa de un partido. Las innovaciones y mejoras en la práctica legislativa corrientes son de tal carácter, que no son exclusivamente socialistas; ellas comprenden el bienestar de los ciudadanos en su conjunto. Además, ellas son concretas más que abstractas; tan concretas y tan exactas, que sería tarea muy fácil para el electorado reclamar al partido o a cualquiera de sus miembros su estricto cumplimiento en el caso de que ellos descuidaran sus deberes políticos. Son también eminentemente prácticas: y a este respecto, el que esto escribe tuvo oportunidad de realizar lo que podría considerarse como un experimento interesante. Discutiendo la acción socialista con una joven argentina del pueblo, no le causó sorpresa oirle clamar contra las varias creencias populares asociadas al socialismo: la bandera roja, anarquismo, irreligión, destrucción de la familia, "et hoc genus omne". Sabiendo que ella era inteligente e instruída y que ganaba su propio sustento, estando, por tanto, en contacto con los aspectos desagradables de la vida diaria, le insinué que, después de todo, esos ataques de carácter general tenían poca influencia en las elecciones y que sería interesante discutir los diez y nueve puntos que comprendía la plataforma socialista presentada a consideración de los electores. La joven asintió, y se convino que ella colocaría un "sí" al lado de aquellos puntos que aprobaba y un rotundo "no" al lado de los puntos que desaprobaba, marcando con una línea aquellos puntos que no entendía completamente o que prefiriera dejarlos en suspenso. Pasada media hora, todos los puntos habían sido considerados. El resultado fué el siguiente: doce puntos contaban con la aprobación total de la joven, tres no eran bien entendidos o fueron dejados en suspenso y cuatro fueron reprobados.

Podrá creerse que el experimento es de poca importancia por tratarse de una joven de inteligencia común, devota y con ideas preconcebidas. Sin embargo, es a esta clase de personas entre el electorado a quienes se dirige el llamado del Partido Socialista, pues ella forma la mayoría de los votantes en las ciudades de la Argentina. Separación de la iglesia y el estado, divorcio, reducción del servicio militar y derogación de la ley social, fueron desaprobados por la joven. Desaprobación que procede, como bien puede verse, de la educación más que de una comprensión real de los principios involucrados. La igualdad de los sexos fué dejada en suspenso, y aquí nuevamente puede notarse la obra de la influencia exterior más que el libre juego de la lógica del instinto, que la joven en cuestión poseía en alto grado. Sin embargo, a pesar de las influencias exteriores, en un punto del cual ella estaba bien informada por razones prácticas, el relativo a la aplicación preferente de los fondos del estado al desarrollo de la instrucción primaria, laica, gratuita y obligatoria, no hubo vacilación alguna. Aquí pisaba en terreno firme. El estado debía proveer de recursos para la instrucción y la iglesia debía mantenerse lejos de la escuela.

Mejoras en las condiciones de trabajo, jornadas más cortas, indemnización de los accidentes y enfermedades, pensiones a la vejez, incidencia más equitativa del impuesto, comités mixtos de patrones y obreros para resolver los conflictos industriales; todas estas cosas hablan por sí solas y es muy probable que ellas convenzan a muchos electores de Buenos Aires en los días que nos separan de las próximas elecciones.

Es en verdad una cosa chocante que hasta ahora ningún otro partido haya sido capaz de tratar a los electores como individuos que sienten y razonan. No se sabe sino que sólo el Partido Socialista ha presentado un programa claro, definido y discutible de acción futura que obliga a sus miembros en el caso de ser ungidos con el voto popular.

De muy buena gana uno quisiera comparar este programa con el de cualquier otro partido, pero esta comparación es simplemente imposible, porque no existe ningún documento electoral parecido. Las vagas declaraciones basadas en el patriotismo o en el carácter impecable del honorable caballero que se propone sentarse en el congreso para bien del país y de sus propias opiniones, no pueden criticarse. Basta sólo con leerlas. Los electores argentinos podrán en algunos casos dudosos darles valor, pero el observador imparcial no puede, aunque se lo proponga, descubrir en ellas nada que se acerque a una política constructiva.

Todo el mundo pasa hoy por un momento de reforma, y en ningún terreno es hoy el espíritu de investigación e insistencia en los resultados más evidentes que en el gobierno parlamentario. Hasta el mismo gobierno parlamentario se considera hoy inadecuado para satisfacer las necesidades modernas, y está pasando por una prueba aun en Inglaterra, donde a la madre de los parlamentos se le pide abiertamente que cambie sus procedimientos y que haga más expedita su legislación.

La Argentina es joven, enérgica y democrática. Su pueblo es listo para aprender, y las ventajas de saber qué es lo que sus representantes se proponen realizar con el poder que el pueblo les confiere por determinado tiempo, disciplinarán a todos los electores.

En 1922 puede ser que los representantes de otros partidos presenten programas más definidos, pues "fast est ab hostis doceri". Mientras tanto, el enemigo, en este caso las fuerzas electorales socialistas, tienen su camino trazado, y si el resultado de las elecciones de Buenos Aires les es favorable, ningún observador de afuera puede ser tomado muy de sorpresa.

LA REGENERACION EN MARCHA

La escuela de Ugarte está dando buenos discípulos, que muy pronto llegarían a ser superiores al maestro, a no mediar la acción inteligente, metódica y valiente del Partido Socialista.

Los radicales pueden vanagloriarse de ser esos dignos discípulos, desde el momento en que no han retrocedido ante el crimen para querer imponer sus ideas en la sección donde vive el presidente de la república.

Ahora han puesto en vigencia otros procedimientos mezquinos, cobardes y de resultados negativos.

Nuestro partido tenía colocado un cartel de propaganda electoral en la calle Castro Barros y Rivadavia y otro en Cabildo y Echeverría, pero los regeneradores creyeron que nos molestarían en grado sumo si conseguían hacerlos retirar. Y empleando armas dignas de ellos, amenazaron a los dueños de los locales donde estaban los carteles con romper los cristales y efectuar otras tropelías por el estilo. Consiguieron su propósito, pues, ante el temor de los propietarios, hubo necesidad de sacar los carteles.

Ahora estarán satisfechos por la efímera victoria obtenida a tan poco costo, pero en los comicios de marzo estamos seguros de que el pueblo sabrá darles su merecido a estos nuevos apóstoles del sufragio universal y de las libertades públicas, últimos resabios de la política criolla.

Partido Socialista

Elecciones del 7 de marzo

PLATAFORMA ELECTORAL

1. Abolición de los impuestos que encarecen la vida y gravan el trabajo.

2. Contribución nacional progresiva sobre el valor del suelo e impuesto al mayor valor del mismo en toda la república.

3. Reglamentación de las condiciones de trabajo y alojamiento de los trabajadores del campo, asalariados o arrendatarios.

4. Reforma de la constitución nacional: régimen parlamentario de gobierno; supresión de la diplomacia secreta y dirección de las relaciones exteriores por el congreso; separación de la iglesia del estado.

5. Representación proporcional.

6. Igualdad de derechos civiles y políticos para ambos sexos.

7. Reforma de la ley orgánica municipal: autonomía amplia del municipio de la capital e intendente electivo.

8. Municipalización de las policías y cuerpos de bomberos.

9. Ley de divorcio absoluto.

10. Aplicación preferente de los recursos del estado al desarrollo de la instrucción primaria, laica, gratuita y obligatoria.

11. Reducción del servicio militar a tres meses.

12. Jornada máxima legal de ocho horas y semana de 44 horas de trabajo.

13. Cierre de las casas de comercio a las ocho de la noche.

14. Prohibición del trabajo nocturno cuando no sea indispensable.

15. Comisiones mixtas para resolver las diferencias entre patrones y obreros y fijar eventualmente salarios mínimos.

16. Pago de los salarios en moneda nacional oro o convertible en oro al tipo legal.

17. Seguro nacional de enfermedad, invalidez, vejez y maternidad.

18. Reforma de la ley de accidentes del trabajo: ampliación de las categorías comprendidas, aumento de la escala de indemnizaciones y pago más rápido y directo de éstas.

19. Derogación de la "ley social" y de la "ley de residencia" y amnistía de todos los procesados o condenados por su intervención en el movimiento obrero.

CANDIDATOS A DIPUTADOS NACIONALES

JUAN B. JUSTO
AGUSTIN S. MUZIO
AUGUSTO BUNGE
ENRIQUE DICKMANN
FEDERICO PINEDO
M. GONZALEZ MASEDA
FERNANDO DE ANDREIS
ALFREDO L. SPINETTO
ESTEBAN JIMENEZ
ALEJANDRO CASTIÑEIRAS
H. GONZALEZ IRAMAIN
S. IÑIGO CARRERAS
ANTONIO ZACCAGNINI
FELIPE DI TELLA
ENRIQUE MOUCHET
ALBERTO IRIBARNE



FÍJESE BIEN...

Cuando desee comprar un buen reloj, fíjese primero si vé en la puerta o en las vidrieras de las Relojerías el nombre

Ingersoll

EL MÁS BARATO DE LOS BUENOS RELOJES

Si lo ve, entre Vd. con toda confianza. Allí podrá comprar un excelente reloj INGERSOLL del modelo que más le agrade. Hay modelos distintos para todos los gustos y necesidades.

El INGERSOLL ha sido revisado en la fábrica y aquí en Bs. Aires. Está completamente garantizado. Cómprelo Vd.

10|3|920

Partido Socialista

Información oficial del C. E.

VIERNES 27, a las 8.30 P. M

* 1a. (N. Pompeya). — Subcomité "Giordano Bruno" — **Pumacahua y Avelino Díaz** — Oradores: Alejo Grellaud y candidato a diputado M. González Maseda.

1a. (N. Mataderos) — **Albariño y San Pedro** — Oradores: Cataldo Fiscardi y candidato a diputado Alberto Iribarne.

* 5a. (Subcomité "Florencio Sánchez") **Merlo y Malvinas** — Oradores: Manuel Palacín y candidato a diputado Felipe Di Tella.

8a. — **Oruro y San Juan** — Oradores: Domingo Marino y concejal Angel M. Giménez.

* 18a. (Subcomité "Unión y Trabajo") — **Palermo 3578.** Oradores: Miguel Pescuma y candidato a diputado Agustín S. Muzio.

* 19a. — **Ayacucho y Vicente López.** — Oradores: Raúl Carballo y candidato a diputado concejal Alfredo L. Spinetto.

CONCENTRACION DE LA SECCION 3a.

Perdriel y Santo Domingo. (Banda de música). — Orador: José E. Pfleger.

Terminada la conferencia se irá en manifestación por **Perdriel** hasta **Santa Rosalía**, por ésta hasta **Santa Magdalena** y por ésta hasta **Iriarte.**

Salom y Alvarado — Orador: Félix Paolucci.

Terminada la conferencia se irá en manifestación por **Alvarado** hasta **Santa Magdalena** y por ésta hasta **Iriarte.** Unida con la anterior, siguen por **Iriarte** hasta **Vieytes.**

Montes de Oca y Santa Rosalía — Orador: Ramón Alvarez.

Terminada la conferencia se irá en manifestación por **Santa Rosalía** a **Vieytes**, y por ésta a **Iriarte.** Unida con las dos anteriores en este punto, seguirán por **Vieytes** hasta **Australia**, por ésta hasta **avenida Montes de Oca** y por ésta hasta **Suárez**, donde se esperará a la columna que vendrá del lado norte.

Avenida Alcorta 1760 (Subcomité "Paz y Progreso". (Banda de música). — Orador: candidato a diputado concejal Héctor González Iramain.

Terminada la conferencia se irá en manifestación por **avenida Alcorta** a **Caseros**, y por ésta hasta **Salta.**

Salta y Progreso — Orador: diputado Mario Bravo.

Terminada la conferencia se irá en manifestación por **Salta** hasta **Caseros.** Unida con la anterior, siguen por **Caseros** hasta **Paraca**s, por ésta a **Ituzaingo.** por ésta a **España.**

Piedras e Ituzaingó — Orador: concejal Francisco Cúneo.

Terminada la conferencia, sigue por **Ituzaingó** hasta **España.** Unida con la anterior, sigue por **España** hasta **Diamante.**

Diamante y Patricios — Orador: concejal Antonio Zaccagnini.

Terminada la conferencia se irá en manifestación por **Diamante** hasta **España**, donde se une con las columnas anteriores. Siguen por **España** hasta **Pinzón**, por **Pinzón** hasta **Isabel la Católica**, por ésta a **Brandzen** y por ésta a **Montes de Oca.**

Herrera y Brandzen — Orador: Víctor Dubor.

Terminada la conferencia se irá en manifestación por **Brandzen** hasta **Montes de Oca.** Unida con la columna anterior, siguen por **Montes de Oca** hasta **Suárez**, donde se unirán a la columna que vendrá del lado sur. Ambas seguirán por **Suárez** hasta el número 2034, local del **Centro Socialista de la sección 3a.**, donde terminará la concentración y hablará el diputado Enrique Dickmann, y se exhibirán cintas cinematográficas en la pantalla instalada en el mismo local del Centro Socialista *.

En las conferencias marcadas * se exhibirán cintas cinematográficas de carácter político, filmadas por la comisión electoral del Partido.

CARTELES ANUNCIADORES

Los centros de las secciones 18a. y 19a. pueden retirar, desde hoy, los carteles anunciadores del concierto sinfónico del 28.

PROPAGANDA ESCRITA

CARTELES NUEVOS

A los centros socialistas y comités independientes

Se hace saber a los centros socialistas y a los 27 comités independientes que sostienen las candidaturas socialistas, — salvo aquellos que las hayan retirado ayer — que pueden retirar tres fajas y un cartel de polémica, nuevo material de propaganda escrita publicado por la comisión electoral.

Cada Centro Socialista y comité independiente tiene determinada la cantidad que le corresponde.

FOLLETO CON INSTRUCCIONES PARA LOS FISCALES

Desde hoy, cada Centro Socialista podrá retirar la cantidad de folletos con instrucciones para fiscales equivalente al número de mesas de cada circunscripción.

Carteles odiosos

10 millones de pesos han dado al gobierno, como participación de ganancias, los felices particulares que consiguieran hacer ocultamente negocios bancarios de giros internacionales con el oro depositado a la orden de las legaciones. ¿Hay moralidad cuando se realizan operaciones clandestinas? ¿Hay moralidad en hacer ganar millones a particulares mediante negocios que no ha autorizado el congreso?

Los diputados socialistas han tirado de la manta y puesto en evidencia esa probidad nítida del P. E.

¡Apoye usted esa obra de saneamiento administrativo votando por el Partido Socialista!"

"Un hombre solo gobernando en todo el país, sin más control que sí mismo y sin más programa que su voluntad, y un congreso sumiso y manso: ¡tal parece ser el ideal político del presidente radical!

Los socialistas oponen a ese sistema el ideal del gobierno parlamentario, que ha de establecerse en la República Argentina si usted los acompaña con su voto.

¡Cuidado con los fantasmas del pasado!

¡No queremos que Rosas resucite!"

El señor Irigoyen está hace algunos días de un malhumor de mil diablos. La pícara curiosidad que le ha entrado de conocer los más pequeños detalles de la presente lucha electoral, es la causa primera de esa alarmante alteración de los tranquilos humores de nuestro primer mandatario.

¿Siente el señor Irigoyen la nostalgia del comité? ¿O ha convertido en comité su despacho de la Casa rosada? Difícil sería contestar a estas preguntas, como no fuera por la boca del propio señor Irigoyen, o por la de sus íntimos amigos. El caso es que, deseando conocer al dedillo la propaganda socialista, encargó a su obsecuente y abnegado correligionario el diputado irigoyenista señor Jacinto Fernández la tarea de ir recorriendo las calles de Buenos Aires, copiar fielmente nuestros "affiches" y remitir cada mañana al presidente de la república el producto de su labor.

¡Pobre señor Fernández! ¡Ni cuando era corredile de procurador había trabajado tanto! En cuanto al señor Irigoyen, no hay día que no se le indigeste la galleta sin grasa y el mate amargo que toma al saltar de la cama con la lectura de nuestros carteles de propaganda.

Ni uno solo encuentra bueno: todos le parecen detestables. Pero, como exclamaba él hace unos días, hay "affiches" y "affiches". Así es que si la mayor parte de ellos puede tolerarse, hay dos, los que sirven de acápite a este suelto, que le han enfurecido de tal manera, que ni siquiera la lista de candidatos que después de un parto tan laborioso ha dado a luz la reciente convención radical, y en la que están incluídos todos sus niños mimados, ha bastado para calmarlo. Y sintiéndose arrebatado por la ira de los dioses, el señor Irigoyen ha dado, por intermedio del jefe de policía, la orden de arrancar los manifiestos que tienen los títulos "Un hombre" y "10 millones", que son los que han llevado al paroxismo el furor de su excelencia.

Y es de ver, desde hace unos días, a los vigilantes leer con una atención que al principio hizo creer a varios de nuestros compañeros que el socialismo hacía estragos en las filas policiales, los manifiestos que edita la comisión electoral del Partido Socialista.

Y, como si se tratara de impresos sediciosos, así que ven alguno de los referidos "affiches" se apresuran a arrancarlo y a destruirlo, llevando las órdenes que en este sentido reciben a tal extremo, que hasta han sido conducidas a la comisaría comisiones de nuestros entusiastas pegadores de carteles, por haber pedido a los representantes callejeros de la autoridad explicaciones sobre su conducta.

Comprendemos la ira del señor Irigoyen ante las verdades de a puño que se consignan en los manifiestos socialistas. A ningún gobernante le gusta que le descubran sus chauchullos: por esto nos explicamos el malhumor del presidente de la república; nos lo explicamos más todavía al pensar en la impotencia de los radicales para refutar victoriosamente las afirmaciones contenidas en los manifiestos en cuestión; pero como todavía hay leyes en el país, entendemos acogernos a ellas para realizar libremente nuestra propaganda electoral, a pesar de la bilis que ella pueda producir en el hasta hace poco excelente estómago del presidente de la república.

CARTELES DE LA PROCLAMACION

Desde hoy, los centros socialistas y comités independientes, excepto los de las circunscripciones 18a. y 19., que tendrán un concierto sinfónico, pueden retirar los carteles anunciadores de la proclamación que se realizará el sábado 28, en el teatro Coliseo.

LOS SITIOS DE LAS CONFERENCIAS

La comisión electoral recomienda muy especialmente a los centros y comités independientes que, al indicar los sitios de conferencias, así como el recorrido de manifestaciones, tengan presente la disposición policial que obliga a realizar las conferencias guardando, por lo menos, una distancia de dos cuadras de cualquier comité, subcomité o conferencia de otros partidos.

Si no se observa esa disposición, la policía obliga a modificar el sitio de la conferencia, lo que origina perjuicios a la buena organización de la propaganda oral.

LA SECRETARIA GENERAL.

Las irregularidades del correo

A la ya larga serie de denuncias que hemos venido consignando diariamente sobre irregularidades en la distribución de correspondencia y despachos telegráficos, que demuestran el estado lamentable de desorganización en que se halla una importante repartición pública, como es el correo, debemos hoy agregar un nuevo concreto.

Nos denuncia el ciudadano José Gayno, domiciliado en el pueblo de Talleres (F. C. S.). que desde hace tiempo el correo de la localidad devuelve toda la correspondencia que se le dirige, alegando primero no conocerlo y luego que ha cambiado de domicilio. Hace pocos días, un pariente suyo, llegado al país recientemente, le remitió un telegrama dándole cuenta de su arribo a ésta. El telegrama fué devuelto y el expedidor, Valentín Ambrogio, recibió una comunicación de la oficina del correo concebida en los siguientes términos: "José Gayno, Arenales, Piedra Buena, Villa Novarese, Talleres, no ha sido entregado por haberse mudado."

La dirección es exacta y allí vive el interesado. El correo, como se ve, lo ignora y ocasiona, como en este caso, serios perjuicios, pues nuestro denunciante se vió obligado a insertar un aviso en un diario indagando el paradero de su pariente.

INSTRUCCION PUBLICA Y POPULAR

UNIVERSITARIAS

Asociaciones estudiantiles — Círculo médico argentino y Centro estudiantes de medicina — Con motivo de las próximas elecciones de autoridades de esta asociación, reina entre sus adherentes un franco entusiasmo. Las dos fórmulas para la presidencia y vice del círculo en que parece han de polarizarse los votantes son: Martín L. Becerra-Alfredo V. Di Cio (candidatos a la reelección) y José Logito-Manuel Terrizzano.

El comité "Dr. Montes de Oca", que prestigia la primera, ha resuelto recomendar a los miembros de la institución que, antes de emitir su voto, examinen imparcialmente la labor desarrollada por los componentes de las diversas fórmulas. Las adhesiones a los candidatos Becerra y Di Cio deben dirigirse a Yerbal 27.

ENSEÑANZA SECUNDARIA

Colegio nacional Bernardino Rivadavia — Solís 727. Expedición de matrículas: El 26, para tercer año; el 27, para cuarto; y el 28, para quinto.

Colegio nacional Manuel Belgrano — Santa Fe 2646. Retiro de matrículas: Hoy, de 8 a 10 de la mañana, tercer año; el mismo día, de 3 a 5 de la tarde, cuarto año; y quinto año, el día 27, de 8 a 10.30 a. m.

Escuela normal núm. 7 — Corrientes 4261. Las alumnas con pase a segundo, tercero y cuaro años deben inscribirse hoy, a las 9 a. m. Mañana, a la misma hora, se atenderá a las de primer año y del departamento de aplicación.

ENSEÑANZA ESPECIAL

Cursos gratuitos de música — En la escuela de música Francisco José Haydon, Caballito 149, se reciben inscripciones todos los días, de 10 a 11 de la mañana. Las clases se abrirán el 1o. y el 15 de marzo, para las series C y B, respectivamente.

ENSEÑANZA INFANTIL

Escuela normal núm. 3 — Jardín de infantes — Hoy, de 9 a 11 a. m., se efectuará la inscripción de alumnos para el jardín de infantes.

CRONICA DEL DELITO Y HECHOS DIVERSOS

BALA DE CAÑON QUE EXPLOTA

Lesiones de importancia — En la calle Convención número 3816, en circunstancias que Manuel Etachichwy pretendía descargar por medio de un cuchillo una bala de cañón de calibre pequeño, ésta hizo explosión, produciendo al nombrado diversas lesiones en el cuerpo y destrozándole totalmente la mano izquierda.

Fué conducido en grave estado al hospital Teodoro Alvarez.

Fallecimiento de heridos — Ha dejado de existir en el hospital Ramos Mejía, donde se hallaba en asistencia, Miguel Straus, de 56 años, italiano, jornalero, quien el 21 del actual, a causa de haber perdido el equilibrio, cayó de un altillo desde 5 metros de altura, sufriendo la fractura de la base del cráneo y heridas en diversas partes del cuerpo.

—Dejó de existir en la asistencia pública Emilio Iglesias, quien fué recogido por una ambulancia.

La víctima era español, contaba 24 años de edad y era soltero. Según se cree, Iglesias atentó contra su vida.

Choque de vehículos — En la esquina de las calles Guatemala y Canning se produjo un choque entre un carro y una motocicleta, a consecuencia de lo cual Raúl Dellaporto, que manejaba la máquina, sufrió contusiones en los brazos.

La víctima fué asistida en el hospital Rawson.

Agresión — Mientras Teresa T. de Re se hallaba en el patio de su domicilio, Lafinur 3257, fué herida por un ladrillo arrojado por desconocidos.

Fué curada en el hospital Fernández.

Accidente a un guardia — En el cuartel de la guardia de seguridad de Palermo, el agente de la misma Ricardo Acosta cayó del caballo que montaba, sufriendo lesiones en la pierna derecha.

El herido fué llevado al hospital Fernández.

Captura de un acusado de lesiones — Ha quedado detenido en la comisaría 21a. Eufemio Américo Pellegrini, acusado de lesiones inferidas a Alfredo Arias, hecho ocurrido el día 23 del actual en la esquina de las calles Triunvirato y Serrano.

Demente detenido. — Por presentar síntomas de enajenación mental, se halla detenido en la comisaría 30a. Juan A. Carmen.

ROBOS Y HURTOS

Mientras Pedro M. Levy dejó sola la casa que ocupa en la calle Estados Unidos 4166, autores desconocidos, valiéndose de llave igual o ganzúa, penetraron en la casa y hurtaron alhajas y ropas que el damnificado avalúa en 2.368 pesos.

—Francisco Ganza ha denunciado en la comisaría 41a. que autores desconocidos le sustrajeron del taller de sastrería, que el citado tiene en la calle Oro 2489, mercaderías por valor de 900 pesos.

—José Hugo María Vitturi, domiciliado en la calle Carlos Pellegrini 861, ha denunciado en la comisaría 5a. que fué víctima de una estafa de ropas y otros efectos por valor de 1.500 pesos, por un sujeto que desapareció.

GRUPO COMUNAL SOCIALISTA

Se cita a todos sus miembros a la reunión que tendrá lugar hoy, a las 6.30 p. m., en el C. E., Rivadavia 2089, para tratar asuntos de importancia y urgentes, — **A. M. Giménez**, secretario.



Inauguración de la placa a Alem

ASISTEN SUS VICTIMARIOS

Habla el intendente electoral señor Cantilo

El acto de inauguración de la avenida Leandro N. Alem, que se realizó con gran pompa en la tarde de ayer, ha revestido todos los contornos de una manifestación de carácter electoral celebrada en vísperas de los comicios.

Abundaron los vivas a Irigoyen, a Alem y al partido radical, lanzados por la concurrencia, compuesta por empleados municipales y nacionales, quienes, como en actos análogos, habían sido obligados a hacer acto de presencia.

Asistieron a la ceremonia algunos diputados y concejales radicales, el presidente del consejo nacional de educación, muchas "damas" y el presidente Irigoyen.

Al descorrerse el velo que cubría la placa, las bandas de música ejecutaron la marcha del Parque.

Habló a continuación el intendente electoral, señor Cantilo, quien leyó un discurso poniendo de relieve la figura "ya inmortal de Alem", su "integridad política", sus "relevantes cualidades", sus "condiciones de patriota", etc., etc.

El concejal Amuchástegui, que leyó también su discurso, recordó que el concejo deliberante sancionó el 28 de noviembre del año ppdo. la ordenanza que da el nombre de Leandro N. Alem al paseo de Julio. Pero se olvidó de decir que, con ella, fué votada la resolución de cambiar los nombres de las calles Bermejo y Provincias Unidas por Jaurés y Alberdi, respectivamente.

Terminó el acto con la marcha del Parque y la retirada de todos los circunstantes. ¡Los radicales que están en el gobierno habían simulado un homenaje al hombre que se suicidó por no verlos trepados a las alturas del partido!

El conflicto en el colegio nacional de Río IV

En nuestro número del 16 del corriente, nos ocupamos del conflicto "ad portas" en el colegio nacional de Río Cuarto. Como dijimos en esa oportunidad, los estudiantes de aquel establecimiento amenazaban con una huelga si no eran repuestos algunos profesores y eliminados otros, de notoria incapacidad, cuyos respectivos nombramientos tenían como causa el favoritismo político.

En vísperas de la apertura de las clases, los estudiantes han dirigido un memorial al presidente de la república. Consiste en una historia circunstanciada del conflicto, y contiene declaraciones interesantes y acusaciones graves, que confiamos tratará de esclarecer el poder ejecutivo. He aquí una de ellas:

"Uno de los nombrados es el doctor Angel H. Cabral, el único que posee títulos suficientes para optar a la cátedra y cuyo nombramiento fué solicitado al ministerio el año anterior por el comité de huelga, es actualmente el más resistido, por haberse jactado de ser el autor de la maniobra política tendiente a desquiciar aún más el colegio, por haber engañado con subterfugios a los estudiantes, por haberse revelado adicto a la Corda, por deslealtad hacia los que el año pasado propiciaron su nombre, por considerársele un peligro para la armonía y estabilidad del colegio, y por haberse manifestado enemigo irreconciliable de la juventud."

El documento estudiantil termina solicitando la reorganización del personal, de acuerdo con algunas indicaciones que se formulan.

Respecto del memorial de los estudiantes de Río Cuarto, nos asalta una duda: ¿por qué las anteriores gestiones fueron hechas ante el ministro y éste se entabla ante el presidente? ¿Creen los estudiantes que el señor Salinas manda tanto como un ordenanza en los asuntos de su ministerio? ¿O piensan, en cambio, que es un ser diabólico, y que, autor de los yerros pasados, se ratificará en ellos por el "errare humanum est, perseverare autem diabolicum" del latín de sus ensueños? Convendría investigarlo.

La liga patriótica y la huelga de los chauffeurs

Prudente actitud del doctor Carlés

Con motivo de la consulta que dirigieron a la liga patriótica algunas de las "numerosas brigadas" de que consta esta institución "sui generis", preguntando si deberán o no, una vez terminada la actual huelga, boicotear a los chauffeurs que pretendieron arrogarse el derecho de escoger a los pasajeros, el inquieto cuanto locuaz presidente de la liga, doctor Carlés, ha contestado en una forma que nos pone de manifiesto una nueva modalidad de su carácter multiforme; la prudencia.

La proposición o consulta dirigida por estas brigadas que podríamos llamar "de las represalias", ha dado oportunidad al doctor Carlés para hacer una nueva reafirmación de los propósitos de la liga y trazar una reseña histórica minuciosa del boicot, que estudia en sus orígenes, antecedentes legislativos y aplicación socialista. Hombre respetuoso de la ley, en cuanto ella no guarde relación alguna con las elecciones políticas, descubre el doctor Carlés, después de una paciente investigación, que "nuestros tribunales no han resuelto si el boicot está aquí consentido y la cámara de diputados descuidó mencionarlo en el proyecto sometido a su examen." Por lo tanto no está permitido a los buenos patriotas que usan ligas, usar del boicot, pues ese recurso no ha sido ni podrá ser aceptado jamás por la institución que "no admite la venganza ni tolera la amenaza."

Las conclusiones a que arriba el doctor Carlés son de suma prudencia plausible. Proclamadas en este momento parecen traducir el espíritu de conciliación de que se halla animada actualmente la liga frente al conflicto planteado por el numeroso gremio de chauffeurs.

PARTIDO SOCIALISTA

CAMPAÑA ELECTORAL DE 1920

INFORMACION OFICIAL DEL C. E.

LAS CONFERENCIAS DE HOY

A LAS 8.30 P. M.

1a. (Vélez Sársfield) — **Azul y Remedios** — Oradores: Juan A. Prieto y candidato a diputado Esteban Jiménez.

1a. (Nueva Pompeya) — Centro "Maximino González" — **Boedo y Las Casas.** — Oradores: Miguel Briuolo y candidato a diputado Alberto Iribarne.

2a. — **Monteagudo y avenida Alcorta** — Oradores: concejal Angel M. Giménez y diputado Mario Bravo.

* 3a. — **Luzuriaga y Patagones** — (Subcomité "Paz y Trabajo") — Oradores: Manuel Palacín y candidato a diputado Enrique Mouchet.

* 4a. — **California y Parker** — Oradores: Rómulo Bogliolo y diputado Enrique Dickmann.

6a. — **Centenera y Provincias Unidas** — Oradores: Víctor Dubor y candidato a diputado concejal Héctor González Iramain. Por disposición de la policía, la conferencia anunciada en Centenera y Rivadavia debe correrse a Provincias Unidas.

* **Frías y Triunvirato** — Oradores: Domingo Marino y candidato a diputado Felipe Di Tella.

* 16a. (Belgrano). — Centro cultural "Vida Nueva" — **O'Higgins y Monroe.** — Oradores: candidato a diputado Agustín S. Muzio y concejal Enrique Villarreal.

18a. — Centro Cultural "Libertad y Justicia") — **Malabia y Aguirre** — Oradores: candidato a diputado M. González Maseda y concejal Francisco Cúneo.

Agrupación Socialista Israelita "Poale Zión" — Salón Garibaldi — **Sarmiento 2419** — Oradores: I. B. Schleifer, M. Meyer, Roberto F. Giusti y candidato a diputado Alejandro Castiñeiras.

En las conferencias marcadas así * se exhibirán las cintas cinematográficas de carácter político e instructivo filmadas por la comisión electoral del Partido.

ALHAJAS **DINERO** POLIZAS

Antigua casa CELESTINO RETTES

adelanta DINERO por POLIZAS pagando todo su valor y acordando largos plazos para retirarlas

COMPRAMOS ALHAJAS y PÓLIZAS

Por PERLAS y SOLITARIOS pagamos más que nadie

U. Telef. 245... Avenida **140-SAN MARTIN-140** U. T. 2493, Av. V|13|8|20

EL MEJOR DEPURATIVO POR GIROLAMO

PAGLIANO

JARABE - POLVOS - SELLOS

INFORMACION TELEGRAFICA DEL EXTERIOR

Los conflictos obreros en Italia

EN PIEVE DI SOLIGO LOS TRABAJADORES PROCLAMAN EL SOVIET

HUELGA FERROVIARIA

LONDRES, 25 — Un despacho recibido de Roma por la Central News anuncia que los trabajadores se apoderaron de los edificios municipales de la localidad de Pieve di Soligo y proclamaron el soviet.

Ese despacho añade que se produjeron diversos encuentros, resultando muchos heridos, y que también ocurrieron desórdenes en Vittorio, Montbelluna y otros puntos.

MILAN, 25 — Los obreros de las líneas particulares ferroviarias que parten de esta ciudad y también los de las líneas de tranvías de Italia se declararon en huelga, pidiendo aumento de salarios.

Las líneas ferroviarias de Milán, Cremona, Mantua, Alta Valtellina y los obreros que hacen el servicio de vapores en el Lago di Como y Lago Maggiore, también se habían incluídos en el movimiento.

EL PROBLEMA DEL ADRIATICO

LA NOTA DE WILSON

WASHINGTON, 25 — El departamento de estado telegrafió a Londres la contestación del presidente Wilson sobre el problema del Adriático.

El embajador señor Davis la recibirá probablemente mañana y será entregada a los jefes de los gobiernos interesados apenas haya sido redactada en lenguaje común.

WASHINGTON, 25 — En los círculos oficiales se niegan a discutir el contenido de la contestación del presidente Wilson sobre el Adriático, pero se sabe que el presidente Wilson define claramente la posición de los Estados Unidos especialmente en lo que se refiere a la celebración de acuerdos sin su participación. Se cree que Wilson se niega a consentir la decisión adoptada por los primeros ministros aliados y enviada a Yugoeslavia.

NUEVA YORK, 25 — El corresponsal del "New York Times" en Wáshington comunica lo siguiente, con fecha de ayer:

En los círculos oficiales se cree que la nota de Mr. Wilson se adhiere al plan de diciembre para el arreglo de la cuestión del Adriático y se opone enérgicamente al plan de enero.

En esta capital se espera que el arreglo definitivo se hará conforme al plan de diciembre, que se entiende estuvieron dispuestos a aceptar los gobernantes italianos. Sin embargo, el gobierno italiano se encontró entonces políticamente embarazado por la aventura de D'Annunzio en Fiume y por el hecho de que el pueblo italiano había sido exaltado por la propaganda en favor de Fiume italiana, todo lo cual hizo difícil que el gobierno italiano accediera al plan de diciembre.

Se espera también que, en su nota, el presidente se esforzará de nuevo por convencer al gobierno y al pueblo italianos de que arreglo justo y prudente no podrá obtenerse sino sobre la base del plan de diciembre."

LONDRES, 25 — La nota del presidente Wilson, relativa al Adriático, llegó esta mañana a esta capital, y fué entregada al consejo supremo poco después de mediodía.

Los planes militares franceses

ASEGURASE QUE EL MARISCAL FOCH ACONSEJA SE MANTENGA UN EJERCITO DE UN MILLON DE HOMBRES

NUEVA YORK, 25 — El corresponsal del "New York Times" en París comunica lo siguiente:

"La falta de seguridad de que los Estados Unidos ratifiquen el tratado de Versalles y la convención de garantías para Francia, parece que tendrá importantes efectos sobre los planes militares franceses.

El mariscal Foch aconseja al gobierno que mantenga un ejército numeroso, por lo menos en los próximos años, y parece que el gobierno está resuelto a mantener un ejército de un millón de hombres hasta conocer definitivamente la suerte de sus alianzas.

Se oyen ya muchas quejas contra esos planes, y no sólo entre los socialistas. Por lo demás, ello da nuevas armas a los que consideran que el tratado de Versalles es un fracaso.

Los franceses hacen notar que Alemania no ha cumplido sus compromisos para reducir su ejército, e insisten en que las nuevas organizaciones atléticas alemanas pueden fácilmente desarrollarse como fuerzas militares efectivas."

EGIPTO

HUELGA DE TRANVIARIOS

EL CAIRO, 25 — El personal de las empresas de tranvías se ha declarado en huelga, quedando suspendida la circulación.

EN LA RUSIA DE LOS SOVIETS

La política de los aliados con los bolshevikis

El intercambio comercial entre Rusia y el resto de Europa será fomentado por los gobiernos aliados todo cuanto sea posible.

LAS RELACIONES DIPLOMATICAS SE RESTABLECERAN DESPUES

Envío de una misión aliada a Rusia

LONDRES, 25 — El consejo supremo dió a la publicidad la siguiente declaración oficial:

"Si los estados colindantes con la Rusia sovietista, estados cuya independencia y autonomía han reconocido de hecho los gobiernos aliados, se dirigieran a éstos y les pidieran consejo acerca de la actitud que debieran observar para con la Rusia de los soviets, los gobiernos aliados responderían que no pueden aceptar la responsabilidad de aconsejarles que continúen la guerra, pues ello podría ser perjudicial para sus propios intereses.

Mucho menos les aconsejarían que adoptasen una política de agresión hacia Rusia.

Si, empero, la Rusia de los soviets atacara las legítimas fronteras de dichos estados, los aliados les prestarán toda la ayuda posible.

Los aliados no pueden entablar relaciones diplomáticas con el gobierno de los soviets, en vista de su experiencia pasada, hasta que se convenzan de que los horrores bolsheviki han terminado y que el gobierno de Moscú está dispuesto a ajustar sus métodos y conducta diplomáticos a los de todos los gobiernos civilizados.

Los gobiernos británico y suizo se han visto obligados a expulsar de sus respectivos territorios a los representantes del gobierno de los soviets, porque dichos representantes habían abusado de sus privilegios. El comercio entre Rusia y el resto de Europa, que tan esencial es para el mejoramiento de la situación económica no sólo de Rusia sino también del resto del mundo, será fomentado todo cuanto sea posible sin que se ceda en la actitud expuesta más arriba.

Además, los aliados están contestes en creer que es de todo punto conveniente que se obtenga una información imparcial y autorizada acerca de la situación que actualmente prevalece en Rusia.

Por lo tanto, han acogido con satisfacción la propuesta presentada a la oficina internacional del trabajo de que esta rama de la liga de las naciones envíe una comisión investigadora a Rusia, para examinar los hechos.

Los aliados opinan, sin embargo, que semejante investigación estaría investida de mayor autoridad y tendría mayores probabilidades de éxito si se efectuara su propia iniciativa del consejo de la liga y fuera conducida bajo la vigilancia de la misma, e invitan, por lo tanto, a esa corporación a que obre en ese sentido."

Mr. O'GRADY NEGOCIARA LA PAZ CON LITVINOFF

COPENHAGUE, 25. — El "Berlingske Tidende" anuncia que el enviado británico, Mr. O'Grady, regresará a esta capital, procedente de Londres, a objeto de negociar la paz con el representante maximalista, Litvinoff, y protesta contra el hecho de que se lleven a cabo esas negociaciones en esta capital, alegando que Dinamarca no está representada ante el soviet ruso.

El diario citado pregunta si el delegado Litvinoff ha sido reconocido como ministro del soviet en Dinamarca, ya que se le permite exceder los privilegios de residencia temporal de que debía gozar.

Las operaciones militares

Ecos de la toma de Murmansk

CRISTIANIA, 25. — Los refugiados que han llegado a Vardo, procedentes de Murmansk, dicen que las fuerzas bolsheviki que asaltaron y tomaron Murmansk sólo se componían de cinco mil hombres.

Las pérdidas de ambas partes fueron insignificantes.

Dos vapores rusos y varias pequeñas embarcaciones consiguieron escapar conduciendo refugiados, aunque uno de ellos fué acribillado con metralla, resultando heridos varios de los que iban a bordo.

RECONQUISTA DE ROSTOFF POR LOS BOLSHEVIKIS

MOSCU, 25 (Associated). — Los bolsheviki reconquistaron Rostoff.

COMUNICADO OFICIAL

MOSCU, 25. — Apareció la siguiente nota oficial:

"Según una información complementaria recibida de Arcángel, nuestras tropas se apoderaron de un acorazado de la flotilla del río y de dos rompehielos pesados y cinco ligeros.

En el sur, el enemigo está bombardeando a Genitchesk desde el mar.

Continúa combatiéndose recíamente alrededor de Rotoff y de Mahitchevan.

Las tropas rojas han tomado las fortificaciones de Gulich".

ARMISTICIO ENTRE LAS TROPAS CHECAS Y LOS MAXIMALISTAS

VLADIVOSTOK, 25 — El armisticio firmado entre las tropas checas y los maximalistas establece una zona neutra entre la retaguardia checa y la vanguardia maximalista. Los checos cederán el oro que poseen, permanecerán en Irkutsk pero se abstendrán de ayudar a los antimaximalistas. Los soviets les entregarán el carbón que necesiten.

UN REPORTAJE A TROTZKY

Invita a los capitalistas extranjeros a invertir su dinero en empresas rusas.

ESTA SEGURO DEL TRIUNFO PROXIMO DEL GOBIERNO

CONSIDERA INDISPENSABLES CIERTO NUMERO DE FUERZAS PERMANENTE PARA DEFENDERSE DE LA BURGUESIA

OTRAS DECLARACIONES INTERESANTES

NUEVA YORK, 24 — Mr. Lincoln Eyre, corresponsal de "The World" en Riga, da cuenta en un telegrama de una entrevista que ha tenido con Trotzky.

"Ver a Trotzky, dice, es cosa muy difícil, pues, ante todo, no se puede saber dónde está, hallándose siempre viajando de uno a otro frente. Por fortuna, vino a Moscú para asistir a la convención económica panrusa y, entonces, mediante las cartas de presentación para él que había traído de París, conseguí que me recibiera.

En la capital, Trotzky tiene sus oficinas de la comisaría de guerra en un inmenso edificio que ocupaba antes la escuela militar zarista. Había allí centinelas con la bayoneta calada en cada puerta y en lo alto de la escalera se veía una ametralladora colocada en forma amenazadora frente a la entrada principal.

Después de haberse examinado muchas veces y con gran minuciosidad el pase que me autorizaba para llegar hasta el despacho del comisario, me vi por fin en presencia de éste.

Trotzky estaba sentado a una gran mesa de escritorio en un ángulo de una sala ricamente amueblada, tal como se concibe, naturalmente, que debe ser un despacho ministerial con la pompa debida. Poco o nada daba idea de la calidad militar de este jefe del más formidable ejército del mundo, pues el ejército rojo tiene hoy tres millones de hombres. Trotzky estaba vestido con el uniforme del soldado del soviet, blusa y calzón grises hasta la rodilla y botas altas. Este uniforme se diferencia poco del traje civil de Rusia. En el pecho ostentaba, en un pequeño esmalte, una bandera roja. Según me informaron, esta insignia de la bandera es la señal distintiva del comité ejecutivo central.

El erizado y espeso cabello negro de Trotzky, su mirada de una intensidad casi febril, que enfocan fuertemente los lentes que usa, sus gestos ferozmente bruscos, todo da idea del combatiente en la lucha de clases, pero no del organizador de cabeza serena que ha construído la más estupenda máquina de guerra que el mundo haya contemplado.

Ver a Trotzky, al pacifista, al furioso enemigo del militarismo, a la cabeza de un ejército de tres millones de soldados bien disciplinados, es cosa que confunde la imaginación.

Después de haber convenido en que el francés, lengua que Trotzky habla con más facilidad que el inglés, fuera el idioma en que nos entendiésemos, el comisario de guerra habló así:

"Nuestros éxitos militares no nos han cegado para no comprender que necesitamos la paz. Queremos la paz para la reconstitución económica del país y la estabilidad de nuestras instituciones. Hemos tenido que sacrificar el bienestar de nuestro pueblo, por el bien de las generaciones futuras, a las terribles necesidades del momento actual.

Durante los diez y ocho meses últimos, a fin de arrancar de nuestros cuellos las manos que trataban de estrangularnos, hemos forzado a una población amante de la paz, de campesinos y obreros, a transformarse en un campamento armado. No obstante, nuestras condiciones de paz siguen siendo como siempre. Reconocemos la necesidad de recibir la ayuda del exterior para poner nuevamente en pie las industrias rusas. Es ésta una empresa enorme en la que se invertirán de dos a cinco años, quizá diez, pero que por el indomable espíritu de nuestro proletariado se realizará con una prontitud y capacidad que han de asombrar al mundo.

Las riquezas de Rusia están intactas, y el pueblo que nos ayude a ganar la paz, participará de las utilidades de la ayuda que nos haya prestado.

Los capitalistas extranjeros que inviertan su dinero en empresas rusas o nos provean de mercaderías, recibirán garantías materiales de carácter adecuado.

Las condiciones del convenio son sólo aquellas que puedan impedir que se nos ahogue bajo la apariencia de querer contribuir a la regeneración del pueblo ruso.

Es ridículo pensar que Alemania vaya a ejercer el control en la Rusia del soviet, y decir que Alemania tiene mejores probabilidades que las naciones aliadas en nuestro mercado es absurdo. Lo cierto es que no podemos esperar ayuda de Alemania. Esto es obvio. Tenemos que buscar el apoyo en las naciones victoriosas, como la Gran Bretaña y los Estados Unidos, a fin de obtener la maquinaria agrícola que exige el renacimiento económico de Rusia. Los países que ahora tratan de ahogarnos son precisamente los que tienen más que ganar al ponerse en relaciones con nosotros".

De repente se oyó fuera la música de una banda militar que entonaba una marcha rusa. Era que pasaba un regimiento que iba a tomar los trenes para dirigirse al frente. Se sentían las pisadas de los soldados por el pavimento cubierto de nieve.

Trotzky, pasando entonces de pronto a tratar de la situación militar, la resumió con frase viva y nerviosa:

"Nuestras tropas, dijo, no se han encontrado nunca en mejores posiciones que ahora. Koltchak y Yudenitch están completamente derrotados. Esto debe ser bien claro aún para el mismo Mr. Churchill. El fin de Denikín está a la vista para dentro de unos meses. Dos divisiones nuestras barren ahora el frente a pesar de la temperatura glacial y de los otros rigores del clima, y tomaremos la última base estratégica de Denikín. Antes de la primavera, si la entente no lanza contra nosotros a los senegaleses, malgaches, annamitas, hindúes y los demás soldados del mundo, habremos acabado con todas las fuerzas armadas que nos atacan. Entonces, si se concluye la paz, desmovilizaremos al punto y dirigiremos nuestras energías hacia la solución de los problemas del interior".

Pregunté a Trotzky si era cierto que la Rusia del soviet se había hecho militarista, como dicen en ciertos círculos del occidente de Europa, a lo que me contestó:

"Esa es una de las tantas mentiras ridículas que se lanzan. El ejército rojo es la organización más antimilitarista del mundo. Las nueve décimas partes de nosotros somos obreros y campesinos pacifistas. La décima parte restante la forman soldados y oficiales que sirvieron en el ejército del zar y que ahora sirven bajo las órdenes del soviet. Se impondrá entre nosotros la inmediata desmovilización tan pronto como terminen las hostilidades. Los obreros y campesinos insistirán en volver a sus talleres y a sus campos, haciendo de Rusia un país en el que se pueda vivir bien. Mantendremos guardias en la frontera, las que proporcionarán también una especie de entrenamiento militar a las clases trabajadoras, a fin de contar siempre con fuerzas dispuestas para defendernos contra la burguesía."

El consejo supremo resuelve enviar una comisión de estudio a Rusia

LONDRES, 25. — El supremo consejo interaliado, de acuerdo con la oficina internacional del trabajo, ha decidido enviar una comisión a Rusia, para que estudie las condiciones de ese país, pero se entiende que la vigilancia de dicha comisión debe confiarse al consejo de la liga de las naciones, con objeto de que tenga más autoridad.

El supremo consejo ha declarado que los aliados no pueden aceptar la responsabilidad de aconsejar a los estados limítrofes con Rusia a continuar la guerra contra los maximalistas, que podría ser perjudicial para sus intereses; pero los aliados prometen prestarles toda la ayuda posible en caso de que los maximalistas los ataquen.

LONDRES, 25. — La decisión de la cuestión rusa es considerada como un compromiso entre Lloyd George y Nitti para lograr relaciones más libres con el soviet, y entre Lloyd George y Millerand que desea que las negociaciones con el soviet se limiten estrictamente a relaciones comerciales.

Al comentar tales decisiones, el "Daily News", dice: "En este arreglo predomina, fuera de toda duda, lo bueno".

El "Daily Express", dice que "todavía persiste el "camouflage" de la insincera diplomacia".

El "Daily Herald" comenta: "Es un gran paso dado hacia la paz".

El "Daily Chronicle", dice: "Hemos entrado en los senderos en que la paz se encuentra."

CANJE DE PRISIONEROS

BERLIN, 25. — La Cruz Roja Internacional participará en las negociaciones para el canje de prisioneros rusos y alemanes, sobre una base puramente humanitaria.

PROYECTO DEL GOBIERNO POLACO

LONDRES, 25. — Un radiotelegrama polaco informa que el gobierno está proyectando una reunión en Varsovia, en la que estarán representadas Polonia, Letonia, Finlandia y Rumania, y en la que se tratará sobre la paz con el soviet.

Denikin reorganiza el gabinete

LOS NUEVOS MINISTROS

NOVOROSSISK, 25. — El general Denikin ha reorganizado el gabinete, haciendo las siguientes designaciones:

Melnikoff, ex presidente de la Asamblea del Don, será primer ministro; Dervatski, socialista, ministro de finanzas; Zeller, kerenskista, ministro del interior; Possekhonoff, kerenskista, ministro de agricultura; Diantevich, ministro de comercio e industrias; Gubach, ministro de alimentos; Timoshenko, ministro de relaciones; Baratoff, ministro de guerra, y Kolchewski o Chelischer, ministro de justicia.

Las condiciones que exije Polonia para concertar la paz con el soviet

VARSOVIA, 25. — La comisión de relaciones exteriores de la dieta está examinando la nota que enviará el gobierno de Polonia a los aliados, exponiéndoles las condiciones bajo las cuales celebrará la paz con el soviet ruso.

Polonia exige a Rusia que renuncie al territorio occidental hasta la frontera de 1772, y que reconozca la independencia de los estados del Báltico.

Se exige, además, el reconocimiento de los intereses polacos en Ukrania, se piden garantías contra la propaganda maximalista y se exigen indemnizaciones de guerra al soviet.

COMENTARIOS DE LA PRENSA

LONDRES, 25. — El "Times" comentando la decisión del consejo de los primeros ministros sobre Rusia, ataca a Lloyd George, declarando:

"Es imposible no admirar el prolífico arte empleado para llevar a la débil Europa a los venales brazos de su seductor bolsheviki. El próximo paso que se dé, será un compromiso de mayores proporciones."

EL EX GOBERNADOR DEL NORTE DE RUSIA

CRISTIANIA, 25 — El ex gobernador y los miembros del ex gobierno del norte de Rusia llegaron sanos a Hammerfest, acompañados por un millar de fugitivos, procedentes todos ellos de Arkángel.

APRECIACIONES DEL "VORWAERTS"

BERLIN, 25 — Al mismo tiempo que varios diarios de esta capital denuncian la política seguida por el gobierno con intenciones de reanudar las relaciones económicas y comerciales con la Rusia de los soviets, el "Vorwaerts" declara a su vez que existen razones más que suficientes para que estas relaciones pacíficas sean reanudadas lo más pronto posible, agregando que, al hacerlo así, el gobierno alemán no debe alimentar ilusiones ni temores demasiado exagerados al respecto.

Declaraciones de Millerand

LONDRES, 25 — De las explicaciones verbales facilitadas esta noche por el jefe del gabinete francés, en lo que se refiere a la cuestión rusa, se desprende que la solución adoptada por el consejo es la mejor de todas las que hubieran podido ser adoptadas en las circunstancias actuales.

No creo, dice Millerand, que el gobierno de los soviets pueda sacar alguna ventaja del memorándum de los aliados. Jamás hemos ignorado la existencia de los soviets, pero no los reconocemos. Los aliados mantienen su situación, del punto de vista político, frente al gobierno de los soviets. Este era el punto capital, y además, agregó, los términos del memorándum son bastante duros. La situación de los aliados es igualmente mantenida del punto de vista comercial. La decisión tomada hoy, agregó Millerand, es la continuación de la que fué tomada por el consejo en la reunión celebrada el 17 de enero. Es el consejo supremo económico quien tendrá a su cargo la tarea de ocuparse del intercambio comercial con las cooperativas rusas. Si el gobierno de los soviets es partidario de los intercambios comerciales, deberá organizar los transportes. La situación actual, agregó, no aparece con claridad absoluta, pero la culpa de esto corresponde a los acontecimientos actuales.

En todo caso, según las explicaciones de M. Millerand, el punto que domina en todo es que era de gran importancia mantener la situación de los aliados frente a los soviets. Se trata ya de una cosa realizada y en la cual reside un interés moral considerable. En las circunstancias presentes, puede aparecer un estado de ficciones, pero éstas son, precisamente, una de las fuerzas de la diplomacia, que permitirá a ésta arreglar y dirigir los asuntos según los acontecimientos.

En lo que concierne a Constantinopla, si es consideran las cosas del punto de vista de los adversarios al mantenimiento de los turcos en Constantinopla, es dudoso poder encarar una acción que tendería a la realización de operaciones militares, y esos mismos adversarios, dice M. Millerand, ¿se pronunciarán acaso a favor de los créditos para nuestras tropas, que serían el punto de partida de toda operación de este género? Si se quiere hacer la guerra en Turquía, terminó diciendo Millerand, que se haga.

SUECIA

EL CONFLICTO METALURGICO

ESTOCOLMO, 25 — Los gremios metalúrgicos rehusaron el ofrecimiento que les hicieron los patronos para reanudar el trabajo inmediatamente. En consecuencia, el locaut mantenido hasta ahora continuará ejerciéndose hasta tanto los obreros desistan de su intransigencia.

BÉLGICA

LAS DISCORDIAS ENTRE VALONES Y FLAMENCOS

BRUSELAS, 25 — En la sesión celebrada por la cámara de diputados belga se discutió la idea de una separación entre los valones y los flamencos. El primer ministro, M. Delacroix, expresó su deseo de que la cámara condenara todas las intrigas de los orangistas y activistas.

Los católicos en el parlamento italiano

Actitud que deberán asumir

DILEMA PLANTEADO POR EL LIDER MEDA

ROMA, 24 — En los círculos católicos se agita en estos momentos la cuestión del papel que la representación del partido católico en el parlamento deberá desempeñar en la política nacional.

Se sabe que hay dos tendencias netamente delineadas: una es de decidida oposición al gobierno; la otra, en cambio, se aviene a una colaboración con el gobierno mismo.

El ex ministro señor Meda, que es considerado como el jefe moral del partido católico, acaba de publicar un artículo en el que la cuestión está planteada en términos decisivos. El señor Meda plantea el siguiente dilema: o el partido católico colaborará con el gobierno con una amplia participación en el gabinete, o se deberá fatalmente proceder a la disolución de la cámara.

ESTADOS UNIDOS

El tratado de Versalles

SE ASEGURA QUE SOLO APROBANDO LAS RESERVAS DEL SENADOR LODGE PODRA CONSEGUIRSE SU RATIFICACION

NUEVA YORK, 25 — El corresponsal del "New York Times" en Wáshington comunica lo siguiente:

"El movimiento en favor de la aceptación de las reservas de Mr. Lodge referentes al artículo décimo del pacto de la liga de las naciones y a la doctrina Monroe se ha desarrollado hoy entre los senadores demócratas, como resultado de la votación de la semana pasada, que demostró a muchos de esos senadores que sólo el programa de Mr. Lodge respecto al tratado de Versalles puede lograr los votos necesarios para su ratificación.

Los senadores republicanos declaran que se les ha asegurado que veintidós senadores demócratas están dispuestos a votar las dos reservas de Mr. Lodge a que se ha hecho referencia, estando en favor de todas las demás, con modificaciones o sin ellas.

Los líders demócratas creen que aquella cifra es demasiado alta; pero reconocen que hay entre sus correligionarios una fuerte corriente favorable al programa de Mr. Lodge.

Se calcula que serán necesarios trein ta y cuatro votos demócratas para la ratificación del tratado de manera que todos los senadores demócratas, menos once, deberían votar en favor de la ratificación para que ésta fuese aprobada.

Toda esta cuestión será tratada probablemente en la reunión que el comité demócrata celebrará dentro de poco.

Mr. Underwood, líder demócrata, ha negado a decir si acepta personalmente las dos aludidas reservas de Mr. Lodge.

Mr. Hitchcock, que no se halla en Wáshington, dijo antes de partir que no creía conveniente la reunión del comité demócrata y aconsejó a los correligionarios del senado que declaren su actitud ante las reservas de Mr. Lodge.

Otros demócratas insisten, sin embargo, en la reunión del comité para que declare si es necesario algún cambio de actitud en vista del último desarrollo de la cuestión del Adriático.

Se asegura que algunos demócratas pedirán al comité que se pronuncie sobre la aceptación de las reservas de Mr. Lodge."

Mr. BAINBRIDGE CALBY

NUEVO SECRETARIO DE ESTADO

WASHINGTON, 25 — Se anuncia que el presidente Wilson acaba de nombrar a Mr. Bainbridge Calby para ocupar el cargo de secretario de estado, en reemplazo de Mr. Lansing.

BANQUETE EN HONOR DEL EMBAJADOR DE ITALIA

NUEVA YORK, 25 — La "Itala America Society" ofreció un banquete en honor del embajador de Italia en Wáshington, señor Avezzano. El señor Carlos Hughes pronunció un discurso en el que declaró que las relaciones económicas y la cooperación entre Italia y los Estados Unidos deberían ser consideradas seriamente y preparadas de antemano, por cuanto las relaciones comerciales son indispensables para ambos países.

El señor Johnson, nuevamente nombrado embajador en Roma, elogió el papel que representó Italia en la guerra, y añadió: "En la historia, Italia ocupará un sitio igual al de las demás naciones que combatieron por una causa justa".

EL BANCO POPULAR ARGENTINO
FUNDADO EN 1887
abona en
Caja de Ahorros
5 %
de interés anual
370, Bartolomé Mitre, 370



La situación económica de Alemania

Gran cantidad de papel moneda desvalorizado

CIERRE DE FABRICAS

LONDRES, 25 — El corresponsal del "Evening Standard" en Berlín ha tenido una entrevista con von Gwinner, director de la Deutsche Bank, a quien consultó sobre la situación económica del país.

El director se expresó de este modo: "La situación de Alemania es casi todo lo mala que podía ser, si hacemos abstracción del estado de Austria. Podemos llegar a ser la causa fatal de la ruina de Europa.

En Alemania hay, actualmente, papel moneda muy depreciado, en una proporción de 40 libras esterlinas por cada hombre, mujer y niño. Estamos reduciendo gradualmente esa cantidad de papel; pero nuestro crédito se ha hundido, la industria se halla imposibilitada y el pueblo tiene hambre. ¿Cómo vamos a comprar víveres o materias primas para las industrias, cuando el marco vale menos que un penique inglés?

Cada día se cierran nuevas fábricas, aumentándose así la masa de los desocupados, porque no podemos conseguir materias primas y porque Francia e Italia se llevan nuestro carbón.

Si se deja caer a Alemania en la ruina, será un peligro para Europa y para el mundo."

FRANCIA

EL PROCESO CAILLAUX

Las relaciones del acusado con Lenoir y con Bolo Bajá

PARIS, 25 — El senado continuó hoy la vista del "affaire" Caillaux.

Se empezó dando lectura a las cartas de Lepscher y de la señora Duverger, en las cuales éste dice especialmente: "no hay nada que hacer con Caillaux".

Caillaux dice que se ve en esa frase la confesión del fracaso de Lepscher. Sobre la compra de "Le Journal", el señor Caillaux dice que sus relaciones con Pierre Lenoir se limitaron a darle algunos consejos y leyó un informe de von Jagow, el cual demuestra el poco crédito de que gozaba Lenoir en el exterior y añadió que veía en eso una base muy débil para la acusación de que él se hallaba detrás de Pierre Lenoir. Hablando de sus relaciones con Bolo Bajá, dijo que no podía sospechar de ese personaje que recibía en su casa a parlamentarios y diplomáticos y del cual el presidente M. Monier se había hecho garante. Caillaux reprocha a la acusación que le pida haber tenido una prescindencia que no tuvieron ni Painleve ni Monier con respecto a un hombre que gozaba de la confianza de todos. Caillaux continuó afirmando que Viviani le dijo que Bolo Bajá se beneficiaría del "no ha lugar". Bourgeois dice que Viviani lo niega, y Caillaux reconoce que tal vez Viviani habló de la posibilidad de un "no ha lugar".

Sobre sus relaciones con Almereyda, director de "Le Bonnet Rouge", Caillaux reconoce que subvencionó al citado diario durante el proceso de su esposa y que después siguió manteniendo relaciones amistosas con ese señor, pero en ese momento dependiente diario tenía un cariz altamente patriótico. En junio de las 8, avisado por Malvy del cambio de actitud de "Le Bonnet Rouge", dióle explicaciones a Almereyda quien le declaró que no había nada fundamental. los rumores que circulaban por todos entonces y que continuaba gozando siempre la confianza del ministro del interior. Caillaux, agregó, que no conoció nunca a Marion Duval y que la declaración de Pavenstadt prueba que el hombre eminente de que se trataba, con respecto a los millones alemanes, era un hombre que se hallaba dentro del diario.

A esta altura de la vista la audiencia se aplaza hasta mañana.

AGITACION OBRERA

HUELGA FERROVIARIA

PARIS, 25 — M. Bidegaray, secretario de la asociación nacional de ferroviarios, se negó a dar la orden para la huelga general de ferrocarriles.

Los sindicatos ordenaron la interrupción de todos los trenes de la región de París.

PARIS, 25 — Los ferroviarios de la línea París-Lyon-Mediterráneo paralizaron esta mañana toda esa red al declararse en huelga.

Los extremistas tratan de extender la huelga ferroviaria a toda Francia.

Próximo congreso socialista en Estrasburgo

PARIS, 25 — Se asigna la mayor importancia al congreso socialista nacional que se reunirá en Estrasburgo, oportunidad en que se decidirá si se habrá o no de efectuar la afiliación a la segunda internacional de Ginebra o a la tercera internacional de Moscú.

La federación de socialistas del Sena ha votado ya por la alianza con los bolshevikis.

Atentado contra el regente de Serbia

EL PRINCIPE Y SU PRIMER MINISTRO RESULTAN HERIDOS

NUEVA YORK, 25 — Un telegrama de Londres recibido por la Associated Press anuncia que el corresponsal en Roma de la "Central News" informa que según un telegrama de Trieste, recibido por el "Giornale D'Italia", se intentó asesinar al príncipe regerente de Serbia y a su primer ministro, señor Pasitch, resultando ambos heridos.

GRAN BRETAÑA

Lady Astor en la cámara de los comunes

HABLA EN FAVOR DE LA FISCALIZACION DEL ESTADO SOBRE EL COMERCIO Y CONSUMO DE BEBIDAS ALCOHOLICAS

LONDRES, 25 — Lady Astor pronunció anoche un discurso en la cámara de los comunes, hablando sobre la fiscalización de las bebidas alcohólicas. El recinto se hallaba lleno de concurrencia, y lady Astor fué saludada con estruendosos aplausos. En la galería se hallaba, escuchando sus palabras, el vizconde Astor.

La oradora no demostró la menor nerviosidad y claramente pudo precisar hechos y cifras. Habló en voz de tono bien modulado. En su discurso se mostró partidaria del control del estado.

El precio de la carne

SE DISMINUIRA LA DE OVINO IMPORTADA

LONDRES, 25 — El "Daily Graphic" anuncia que se disminuirá en un penique la libra de carne de carnero importada.

Los carniceros esperan que esta medida remediará la superabundancia de carne que existe, la que declaran que venden a precios inferiores a los que rigen por el control, a fin de poder liquidar sus existencias.

Las elecciones en Paisley

SE ANUNCIA EL TRIUNFO DE Mr. ASQUITH

LONDRES, 25 — Acaban de proclamarse los resultados de las elecciones parciales, realizadas recientemente en Paisley, para la representación de dicha circunscripción en la cámara de los comunes.

Resultó electo el candidato liberal Mr. Asquith, ex primer ministro.

LONDRES, 25 — En la elección efectuada en Paisley el jefe del partido liberal, Mr. Asquith, fué electo por 14.694 votos. El candidato laborista, M. Biggar, obtuvo 11.840 y el representante de la coalición unionista, M. Nac Kean, 3.778.

EN LOS COMUNES SE DA LECTURA AL PROYECTO DE "HOME RULE"

LONDRES, 25 — Hoy fué presentado a la cámara de los comunes, y leído en primera lectura, un proyecto de ley concediendo al "Home rule" a Irlanda.

LA CUESTION TURCA

La suerte de Constantinopla

LONDRES, 25 — El señor Law anunció en la cámara de los comunes que el primer ministro, señor Lloyd George, conferenciará el jueves próximo con sus colegas sobre el problema de Constantinopla.

Manifiesto del partido laborista

POLITICA QUE PROPONE PARA LOS PAISES DE ORIENTE

LONDRES, 25 — El partido laborista publicó un manifiesto en el que expone su política hacia los países de Oriente, pidiendo que las poblaciones musulmanas y cristianas determinen por sí solas su suerte.

Además desaprueba el acuerdo concluído entre los aliados con respecto a Siria. Dice que conviene sustraer las provincias del noroeste a la soberanía otomana y que debe aplicarse el precedente de Dantzig y Fiume en la colución de la cuestión de Esmirna.

Pide que se internacionalicen las márgenes del Bósforo y de Gallípoli y que se deje a los turcos Estambul y Santa Sofía.

LA SUERTE DE CONSTANTINOPLA

LONDRES, 25 — "The Daily Mail" se complace al comentar la noticia según la cual la cámara de los comunes discutirá mañana la cuestión de Constantinopla, y dice que, a ese respecto las opiniones entre los legisladores están muy divididas.

CONFERENCIA DE LA PAZ

Reunión del consejo supremo

ASUNTOS CONSIDERADOS

LONDRES, 25 — El consejo supremo reanudó la discusión del tratado de paz con Turquía, y luego examinó el informe presentado por la comisión que entiende sobre el asunto de Esmirna.

El consejo supremo pidió al jefe del gabinete griego, señor Eleuterio Venizelos, que participe en los trabajos sobre la suerte futura de Esmirna.

Asistieron a esta reunión los señores Lloyd George, Curzon, Millerand, Cambón, Berthelot, Nitti, Scialoia, Imperiali y Chinda.

EL ENCARECIMIENTO DE LA VIDA

LONDRES, 25 — Los expertos financieros y comerciales de la Gran Bretaña, Francia y el Japón concurrirán mañana al consejo de los primeros ministros para considerar lo relacionado con los altos precios. Sábese que Albert Thomas presidente de la Oficina internacional del trabajo, ha sido solicitado para informar sobre las condiciones de Rusia.

La información aludida será presentada a la liga de las naciones.

ALEMANIA

LA RENUNCIA DE EZBERGER

INVESTIGACION ACERCA DE LOS CARGOS QUE SE LE IMPUTAN

BERLIN, 25 — Una declaración oficial que anuncia que el señor Erzberger se ha retirado del gabinete, explica el acto del ministro de hacienda diciendo que obedece al deseo de dicho funcionario de que se efectúe la investigación acerca de sus supuestas utilidades obtenidas con el impuesto sobre la renta, sin que se haga referencia al cargo oficial que ocupaba o se tome éste en consideración.

La renuncia ha sido presentada al presidente Ebert, quien ha ordenado que la investigación acerca del incidente relacionado con los impuestos sea conducida con toda rapidez posible.

BERLIN, 25 — La "Gaceta del Norte de Alemania", refiriéndose al retiro del señor Erzberger del cargo de ministro de hacienda, dice que es solamente temporario.

Por su parte, los diarios que responden a las inspiraciones de las derechas políticas consideran, en cambio, este retiro como uno de los primeros signos de la caída política del señor Erzberger. A su vez el "Freiheit" no cree que sea posible que el señor Erzberger vuelva otra vez al ministerio y lamenta, al mismo tiempo, que esto haya podido dar ocasión para que los nacionalistas triunfasen.

Escasez de víveres

SAQUEO DE NEGOCIOS

BERLIN, 25 — Se señalan motines causados por la escasez de víveres en Ludwigshaven. La muchedumbre saqueó a los negocios. La gendarmería realizó numerosos arrestos.

EL ESTADO ADQUIERE LOS FERROCARRILES BAVAROS

BERLIN, 25 — El "Lokal Anzeiger" publica la noticia de que el estado ha comprado en la suma de 950 millones de marcos los ferrocarriles bávaros.

Pagará la suma de 620 millones por medio del servicio postal oficial.

NUEVO MINISTRO DE HACIENDA

BERLIN, 25 — El señor Moesle ha sido nombrado ministro de hacienda en reemplazo del señor Erzberger, que presentó su dimisión como una consecuencia de la acusación llevada contra el doctor Helfferich.

TROPAS POLACAS OCUPAN LA ALDEA DE STOCKI

BERLIN, 25 — Telegrafían de Meseritz (provincia de Posen) que un destacamento de tropas polacas cruzó la frontera, ocupando la aldea de Stocki, la cual fué prometida a Alemania. En consecuencia, se adoptaron medidas al respecto para salvar el error.

ESPAÑA

EN EL PARLAMENTO

Ecos de la crisis ministerial

VOTO DE CONFIANZA AL GABINETE

MADRID, 25 — En la sesión celebrada en el congreso, el señor Allendesalazar hizo uso de la palabra para explicar minuciosamente las causas que determinaron la crisis ministerial pidiendo, al finalizar su exposición, el apoyo de todos los miembros de la cámara para poder aprobar los presupuestos lo más rápidamente posible y discutir con detención las tarifas ferroviarias.

El señor Dato presentó, entonces, una moción de confianza al gobierno, la cual fué combatida por los señores García Prieto, conde de Romanones y La Cierva, quienes la consideran desastrosa para la aprobación de los presupuestos.

Al ser puesta a votación, los romanonistas, laciervistas, jaimistas y regionalistas se retiraron del recinto. La moción fué aprobada por 144 votos contra 17. En contra de esta moción votaron los republicanos y los socialistas.

RUMORES DESMENTIDOS POR EL MINISTRO DE GUERRA

MADRID, 25 — El ministro de guerra, general Villalba, declaró que carecen de todo fundamento los rumores circulados, según los cuales, se procedió a detener varios soldados de la guarnición de Pamplona, acusados de profesar ideas maximalistas y estar complicados con la sublevación militar de Zaragoza.

Las tarifas ferroviarias

MANIFESTACION DE PROTESTA CONTRA SU AUMENTO

MADRID, 25 — La comisión designada por los comerciantes para pedir al señor Allendesalazar, jefe del gabinete, que no se aprobara el aumento de las tarifas ferroviarias, declaró que no había conseguido que su petición fuera atendida.

Al disolverse la manifestación que se había formado para tal objeto, se produjeron tumultos, procediendo la policía a efectuar varios arrestos.

FABRICANTE MUERTO POR UN DESCONOCIDO

MADRID, 25 — Comunican de Valencia, que el conocido fabricante señor Marquinas, que fué herido de un tiro de revólver que le descerrajara un desconocido, falleció al prestársele las primeras curas.

BOMBA ARROJADA A UN TREN EN EL QUE VIAJABA EL GOBERNADOR DE BARCELONA

BARCELONA, 25 — En las afueras de la ciudad, personas que no se ha podido todavía identificar, arrojaron una bomba al paso del expreso Barcelona-Madrid, en el cual viajaba el gobernador.

La explosión de la bomba causó algunos destrozos en el tren, el cual, no obstante, continuó su viaje, resultando todos los pasajeros ilesos.

Las fiestas de esta noche en favor de la viuda e hijos de Roberto Cristina

Como ya veníamos anunciando, esta noche se llevará a cabo en el teatro Roma, de Avellaneda, la función y conferencia a beneficio de la viuda e hijos de Roberto Cristina, que ha organizado el periódico "Ameghino".

Se pondrá en escena la obra en un acto de Pedro E. Pico titulada "¡Para eso paga!" y se estrenará la pieza "Movimiento político", inspirada en los actos vandálicos de la mazorca radical.

En un entreacto, dará una conferencia alusiva al acto, el diputado Antonio de Tomaso.

Dado los fines altruístas que guía a sus iniciadores, no dudamos del éxito desde ya descontado, de la fiesta que se realizará esta noche.

—El Centro de la 20a. también celebrará esta noche una función y conferencia, de cuyo beneficio se destinará el 50 o|o para el sostén de la familia Cristina.

El festival se realizará en el teatro Buenos Aires, a las 9, y se representará la obra en tres actos "La santa madre".

Además, la señora Juana María Begino recitará su poesía titulada "El rosal de fuego".

La conferencia estará a cargo del diputado Dickmann, quien disertará sobre "La iglesia y el estado".

Precios populares.

NOTICIAS VARIAS

TIERRAS FISCALES

La dirección de tierras y colonias ha sido autorizada para formular el presupuesto de los gastos que demanden la mensura y subdivisión del lote 33 de la zona de Cabo Blanco (Santa Cruz).

—Se concedió título de propiedad de parte de la chacra 14 de la colonia Xeruá (Entre Ríos) a Máximo F. Crespo.

NUEVO PUERTO DE LA CAPITAL

Prosecución de las obras — El ministro de obras públicas ha autorizado al director de navegación y puertos, ingeniero Canale, para convenir con la empresa constructora del nuevo puerto de la capital las bases de un nuevo contrato para la reanudación de las obras.

FERROCARRILES DEL ESTADO

Conferenció ayer tarde el ministro de obras públicas con varios empleados superiores de la administración de los ferrocarriles del estado solicitando informes sobre las licitaciones pendientes para la provisión de materiales a la citada dependencia.

PAGOS REALIZADOS AYER

La tesorería general realizó ayer, entre otros, los siguientes pagos:

Jornales de marina, 116.000 pesos; consejo de educación, 100.000; giros interior para receptorías, escuelas normales y gobernaciones, 52.000; jornales de obras públicas, 50.000.

PRODUCCION PETROLIFERA

Durante el día 23 del corriente los pozos de los vacimientos fiscales de Comodoro Rivadavia han producido 427 metros cúbicos de combustible.

ADQUISICION DE BOLSAS

La tesorería general entregó ayer 612.000 pesos a una firma de la plaza en pago de bolsas e hilo sisal suministrados al gobierno de acuerdo con la ley 10.777.

DIRECCION GENERAL DE FERROCARRILES

El ministro de obras públicas ha resuelto que mientras permanezca a cargo de la inspección general administrativa de la dirección de ferrocarriles, el jefe de fiscalización, Octavio S. Bacci, formará parte del consejo que constituye la ley ferroviaria.

PAGO DE CUPONES

El crédito público retiró ayer 500.000 pesos de la tesorería general para el pago de cupones presentados con atraso al cobro.

CONSTRUCCION DE UN DESVIO

La empresa del ferrocarril de Entre Ríos ha sido autorizada para construir un desvío en la estación Viale, del ramal de Crespo a Hasenkamp.

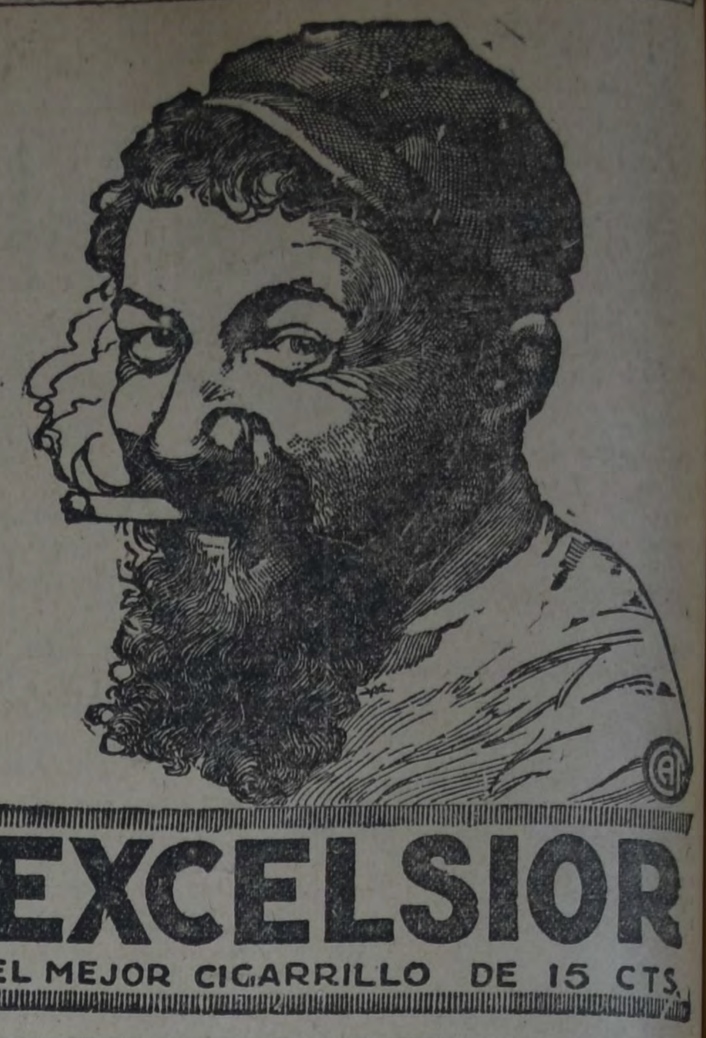





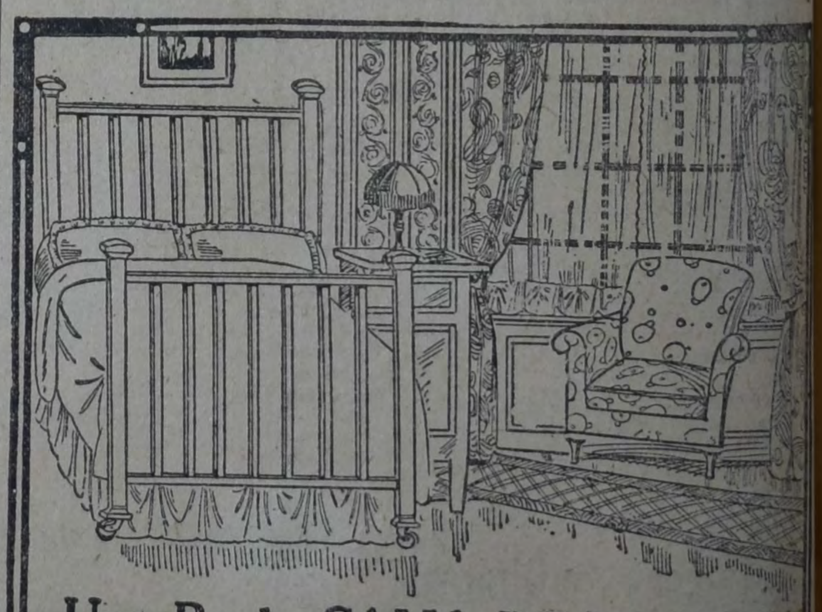

Una Regia CAMA DE BRONCE
EN 10 MENSUALIDADES

CON ELASTICO DE UNA PLAZA
$ 15 m|l.
Por mes
DE DOS PLAZAS
$ 21 m|l.
Por mes
Bronce inglés material primer orden
Sin defectos

BANCO DE BUENOS AIRES
Maipú 130, Bs. Aires
Córdoba 864, Rosario

Admitimos la devolución de la cama que no sea exactamente la ofrecida.

MANDE HOY MISMO ESTE CUPON

Señor Gerente del
BANCO DE BUENOS AIRES
Maipú 130, Bs. Aires.

Sírvase enviarme datos para comprar una cama de bronce.

Nombre: .....

Dirección: .....

20 SANTOS cts

Cigarrillos Dálar

0.20, 0.30 y 0.40 Cts.

J. S. Onagoity y Cía.

No pertenecen a ningún trust

HUMBERTO I 1256

El congreso de policía... secreta

Reunión de la comisión especial

Telegramas ultrasignificativos

Día 25 — Sesión de la comisión especial, a puerta herméticamente cerrada.

"A las 10 a. m., con la presencia de todos los miembros de la comisión nombrada en la sesión anterior, se reunió agrega para proponer las modificaciones que fueran oportunas al convenio internacional de 1905.

A las 11 a. m. se abrió la sesión de la conferencia, dándose lectura del acta anterior, la que fué aprobada sin modificaciones. Luego se procedió a enumerar los asuntos entrados, que eran: telegrama del señor jefe de policía de Río de Janeiro, doctor Geminiano da Franca, diciendo: "Agradeciendo a V. E. la honra de haberme comunicado inauguración del congreso policial sudamericano, hago votos por que los acuerdos en ella aprobados tengan resultado práctico en bien del orden social en los países concurrentes. Reitero a V. E. mis protestas de estima y consideración." — Firmado: Geminiano Franca, jefe de policía.

Y un último del señor jefe de policía de la Asunción del Paraguay, teniente coronel Francisco Brizuela, en el que se expresa así: "En contestación telegrama informando la iniciación conferencias del congreso policía, cábeme formular una vez más votos por acierto deliberaciones que darán fórmula defensa social. Retribuyo saludos."

Luego el delegado argentino, señor Laguarda, a nombre de la comisión de referencia, informó el despacho de la misma sobre el convenio de 1905, dando las razones que habían llevado a la modificación de su articulado, el que se aconsejó fuera incorporado al texto del nuevo en preparación.

Después de discutirse ampliamente cada uno de los puntos modificados, fueron aprobadas por unanimidad las conclusiones aconsejadas por la comisión.

La delegación del Uruguay pidió se tratara de inmediato su propuesta sobre creación de un registro internacional de prontuarios policiales, lo que así se acordó para procurar despacharlo en la sesión que se resolvió celebrar en la tarde de hoy (ayer).

Siendo las 12 y 30 p. m. se levantó la sesión."

SESION DE LA TARDE—CELEBRADA TAMBIEN EN EL MAS RIGUROSO SECRETO.

Se discutió con toda amplitud la proposición uruguaya, llegándose luego a armonizar ideas, que se concretaron en la siguiente resolución: que todas las delegaciones están de acuerdo en reconocer la bondad y conveniencia de la creación de una oficina internacional de prontuarios, propuesta por la delegación uruguaya, y se acuerda darle un voto de aplauso por su feliz idea, pero que teniendo en cuenta las dificultades de diverso orden que se presentan para llevarla a la práctica y que se refieren particularmente al tiempo que sería necesario emplear para organizar la oficina, que tal vez sería de un año, y la erogación que importaría para las naciones representadas, aspecto que habría que tener muy en cuenta, porque indudablemente sería de importancia, creen los señores delegados que debía aplazarse su consideración para otra oportunidad que podría ser en alguna próxima conferencia o congreso policial; sin embargo, la conferencia acuerda, como un principio de ejecución del proyecto de la creación de dicha oficina, que las policías de todos los países contrayentes, desde el momento de la ratificación de este convenio, envíen a la de Buenos Aires todos los datos, antecedentes, etc., de los sujetos conceptuados peligrosos bajo los distintos aspectos ya considerados en otra parte del convenio que hubieran de ser remitidos a cualquier otro país.

Pedido del intendente de Avellaneda

Ayer por la mañana el intendente de Avellaneda, ciudadano Oddone, visitó al señor Cantilo en su despacho de la intendencia, con el objeto de solicitarle cierta cantidad de ceniza para el relleno de algunas calles bajas del municipio de su dirección.

El señor Cantilo manifestó al ciudadano Oddone que le era imposible acceder al pedido, toda vez que la ceniza se vende y es un renglón que figura en el presupuesto de gastos de la comuna, pero que, no obstante esto, pasaría su pedido al concejo deliberante para que resolviera oportunamente lo que corresponda.

INFORMACION GENERAL DEL INTERIOR

PROVINCIA DE BUENOS AIRES

EL PLEITO ENTRE CROTTISTAS E IRIGOYENISTAS

Resoluciones de la convención gubernista -- Se decreta la abstención en los comicios nacionales -- Manifiesto explicativo de esa actitud.

OTRAS INFORMACIONES

El martes por la tarde se reunieron en el hotel Sportman los delegados al comité de la provincia y a la convención del nuevo partido radical que se organiza con motivo de los acontecimientos producidos recientemente.

Se designó presidente de la convención al diputado provincial señor Machado, quien agradeció a la asamblea el honor que le había conferido y fundó la necesidad de abstenerse en los próximos comicios de marzo, aun cuando ello contrariaba sus propósitos de luchador. Pero, agregó en el transcurso de su discurso, "en esta oportunidad debe procederse así, como una protesta por haber violado los titulados radicales el credo de Alem".

Habló luego de la educación cívica, nunca practicada en forma; de que los dirigentes radicales en el gobierno no han cumplido el programa del partido y que el gobierno nacional amenazaba con una intervención, que sólo podía arredrar a los débiles.

La asamblea, en definitiva, resolvió que los radicales que apoyan la política del gobernador deben abstenerse de votar en los comicios nacionales de marzo y concurrir a las elecciones provinciales con candidatos propios.

El senador señor Massoni presentó la renuncia de su candidatura a diputado nacional, por lo cual la convención radical deberá reunirse nuevamente para designar su reemplazante.

Los miembros que componen el comité radical del bando crottista en la provincia se reunieron ayer nuevamente bajo la presidencia del doctor Carlos Lamarque.

Como primer asunto, se resolvió lanzar un manifiesto al electorado explicando la actitud de la convención al aconsejar la abstención en las próximas elecciones nacionales.

Transcribimos uno de sus párrafos más sabrosos, el que demuestra que la literatura radical continúa siendo siempre la misma a pesar de los diversos ropajes con que se adornan los distintos bandos en que se subdivide el conglomerado "regenerador".

Dice así:

"Repudiar, de la manera más rotunda, los actos producidos en abierta contradicción con los conceptos del decoro cívico y con el imperativo categórico de los postulados radicales, por parte de la convención, que, arrogándose una representación de que carece, designó ya sus candidatos a diputados nacionales; e invitar al electorado de la provincia a que le niegue en absoluto su concurso en los comicios del 7 de marzo, a fin de dar a la protesta y a la reacción en marcha, el máximo de volumen y el carácter de una sanción aplastadora".

A continuación se resolvió convocar a las siguientes convenciones seccionales para el 8 de marzo próximo, a fin de que procedan a elegir los candidatos a senadores y diputados provinciales que se sostendrán el 28 del mismo mes:

Sección 2a., en Pergamino; sección 3a., en Quilmes; sección 4a., en Bragado, y sección 6a., en Mar del Plata.

Después se aprobó una resolución por la que se declara que la U. C. R. de la provincia de Buenos Aires "no tiene nada que ver con la lista de candidatos nacionales proclamada por la convención celebrada el 12 del corriente en La Plata".

Acerca de la situación de los ministros de hacienda y obras públicas ninguna novedad se había producido ayer hasta la hora de escribir estas líneas.

El P. E. nombró oficial mayor del ministerio de gobierno, con carácter interino, al señor Pedro A. Cavello y con retención del puesto de oficial 1o. que actualmente desempeña.

Ascendió a defensor de menores, al jefe de división don Juan Carlos Ponce; en reemplazo de éste al señor Alberto Mom; encargado del registro de escribanos, a don Félix A. Guiñazú; jefe de sección electoral a don Carlos F. Frías; auxiliar 1o. a don Manuel Aramburu, y auxiliar a don Alfredo Costa Roig.

Federación Socialista Bonaerense

Conferencias de propaganda

Organizadas por la Federación Socialista bonaerense, se realizarán entre hoy y mañana las siguientes conferencias de propaganda:

HOY JUEVES

Chivilcoy, hablarán L. De Carli y E. Thomes.—**Juárez**, diputado Lemos. — **Guaminí**, G. M. Beschinsky. — **Pasco**, M. B. Navello y R. Rumi. — **Chacabuco**, A. M. Farías y A. Farina. — **Rojas**, G. Alvarez y M. F. Osés. — **Lobos**, M. Besasso. — **Bánfield**, diputado Baliño y J. P. Barrios. — **La Plata**, G. Bossio e Ismael Moreno.

MAÑANA VIERNES

Tres Arroyos, hablarán el diputado Lemos y S. Giorgetti. — **Carhué**, G. M. Beschinsky y J. Villoria. — **Junín**, A. M. Farías y V. Linguido. — **Salto**, G. Alvarez y M. F. Osés. — **Saladillo**, M. V. Besasso. — **Mar del Plata**, S. L. Ruggieri y J. A. Fava. — **San Nicolás**, M. Canay y A. Vera. — **Campana**, G. Bossio y V. Demarco.—**Mitre**, G. Aguirre Bengoa y D. Besasso. — **Lanús**, Isaías Cesarsky.

LA PLATA

PAGO A LOS MAESTROS

La dirección general de escuelas ha ordenado el pago de los sueldos del mes de enero al personal docente de los siguientes distritos escolares: Laprida, Las Flores, Las Heras, Leandro N. Alem, Maipú, Mar Chiquita, Mercedes, Pellegrini, Suipacha, Tapalqué, Tordillo y Vecino.

FALLO DE LA SUPREMA CORTE DE JUSTICIA EN EL CONFLICTO MUNICIPAL DE MERCEDES

Los doctores Carranza, Campi y señor Rodríguez, vecinos de Mercedes, iniciaron demanda ante la corte y recurso de queja por inconstitucionalidad del decreto dictado por el intendente municipal, con fecha 25 de noviembre de 1918, convocando a elecciones locales fuera de los plazos señalados en el artículo 202 de la constitución.

Dicha acción ha sido resuelta por el alto tribunal, estableciéndose en su fallo que el caso encuadra en lo dispuesto por el artículo 157, inciso 1o. de la constitución, porque los actores demandan la inconstitucionalidad de un decreto de convocatoria a elecciones que los comprende en su carácter de electores del distrito.

Agrega que el decreto de convocatoria a elecciones impugnado, no viola el artículo 202 citado. La fecha que él señala para la elección de los miembros de la municipalidad no es única; es simplemente la normal. La extraordinaria, la que deriva de causas de fuerza mayor, puede ser otra. Esa inteligencia del artículo resulta claramente del espíritu de la sección sexta de la constitución, en cuanto se refiere a la existencia del régimen municipal, y la suprema corte lo ha afirmado en repetidos casos.

Que no es, pues, contrario, añade, a él el artículo 104 de la ley electoral, que dispone que "las elecciones de renovación tendrán lugar anualmente el último domingo de noviembre; pero si por fuerza mayor no pudieran celebrarse en dicho día, tendrán lugar con posterioridad, siempre que se realicen antes del 31 de diciembre".

En consecuencia, termina diciendo la corte, el decreto impugnado por el cual se convoca a elecciones para el 15 de diciembre por la causa de fuerza mayor de no haberse recibido los ejemplares del registro electoral, no es inconstitucional.

CAMPAÑA ELECTORAL

El comité electoral de los centros socialistas ha organizado las siguientes conferencias de propaganda:

Hoy jueves, calle 60 esquina 1, a las 5.30 p. m., hablarán G. Aguirre Bengoa, Aurelio Maldini y Antonio Rotger.

—En la plaza Rocha, a las 8.30 p. m., hablarán Guillermo Bossio e Ismael Moreno.

Mañana viernes, en la calle 12 y 64, a las 8.30 p. m., hablarán A. Bellone, J. Vidal Baigorri e I. Moreno.

—Plaza Passo, calle 44 y 13, a las 8.30 p. m., hablarán los ciudadanos Domingo Sciani y Mario Sciocco.

Sábado 28, en **Tolosa**, plaza Martín Iraola, a las 8.30 p. m., hablarán Domingo J. Sciaini y José Vidal Baigorri.

—En **Berisso**, a las 8 p. m., en el cruce de las calles Montevideo y Hamburgo, hablarán los ciudadanos Isaías Cesarsky y Juan P. Barrios.

Domingo 29, en **Ensenada**, calle Ortiz de Rozas y Colón, a las 4.30 p. m., hablarán José L. Vela y José E. Rozas.

—En el cruce de las calles 17 y 67, a las 5.30 p. m., hablarán Mario Sciocco y José Vidal Baigorri.

—Calles 5 y 64, a las 4.30 p. m., hablarán Angel Bellone, Pedro A. Verde Tello y Aldebrando Brunatti.

AVELLANEDA

CONFERENCIAS PARA HOY Y MAÑANA

El comité de propaganda instituido por los centros socialistas de Avellaneda ha organizado las siguientes conferencias con motivo de la campaña electoral nacional:

Hoy jueves, a las 8.30 p. m. — En Brasil y Pavón (villa Fischer). Oradores: J. Palmeiro y José L. Vela.

—A las 8.30 p. m. — En Mitre y Vélez Sársfield (**Avellaneda**). Oradores: A. Oriolo y Eliseo A. Díaz.

Mañana viernes, en **Lanús (Oeste)**, calles 14 de Julio y Llavallol, a las 8 p. m. Orador: Ramón Otero. Terminada la conferencia, se irá en manifestación hasta la plaza Belgrano.

—**Lanús (Este)** — En J. C. Paz 550 (frente al local del Centro). Orador: E. J. Rolandelli. Terminada la conferencia, se irá en manifestación hasta la plaza Belgrano, donde hablará el delegado de la Federación Socialista provincial, Isaías Cesarsky.

NUEVO SUBCOMITE

Con el fin de constituir un comité independiente que apoye la plataforma electoral y los candidatos socialistas en los próximos comicios, reunióse días pasados un numeroso grupo de afiliados y simpatizantes, los que, después de un breve cambio de ideas, acordaron dejar sentadas las bases de la nueva entidad, cuyo nombre será "Carlos Liebknecht".

La comisión provisoria quedó compuesta así:

Secretario general, Francisco Mezzano (hijo); prosecretario, Federico Golan; tesoreró, José Llanos; vocales: José Santamaría, Santiago Solari, Manuel Saavedra y Francisco B. Mezzano.

Próximamente tendrá lugar un acto público de propaganda organizado por este comité.

QUILMES

EL JUEGO

Es verdaderamente alarmante el incremento que el juego está tomando en esta localidad.

Ya no bastan los comités políticos que en épocas de elecciones se convierten en verdaderos focos de corrupción, donde los ciudadanos van a emborracharse y a dejar hasta el último centavo jugando a la taba, al monte o al siete y medio. Hay también un sinnúmero de casas de comercio y otras que se disfrazan de tales, pero que no son más que verdaderos garitos, donde hombres y menores van a desplumarse noche y día, sin que la policía los moleste para nada.

Pero no es esto lo peor. Lo malo, lo grave, es el desarrollo que está tomando en esta localidad el juego de las carreras.

En otras épocas, antes de que el radicalismo gobernara, por ejemplo, aquí se hacían redoblonas, pero los agentes, aunque todo el mundo los conocía, trataban de ocultarse, disfrazándose de confiteros, cigarreros, etc., y los datos se daban por algún aparato telefónico que se tenía oculto, o por el mismo redoblonero, quien los traía personalmente; mas ahora se hacen las redoblonas en cualquier esquina, en los bancos de las plazas, en los cafés y hasta en las ventanas, y los "datos" se obtienen por cualquier aparato telefónico de las casas de comercio. Y no se crea que la policía ignore todo esto, no; lo sabe mejor que nosotros; lo que hay es que estamos en la época de la "santa regeneración".

Todo se tolera a fin de tener contentos a los elementos electorales.

Como se ve, la famosa circular pasada por el jefe de policía a los comisarios recomendándoles el estricto cumplimiento en lo referente a la aplicación de la ley que prohibe los juegos por dinero, no ha surtido efecto con el de Quilmes, pues éste hace caso omiso de ella y sólo parece que trata de andar bien con los caudillos locales.

SAN MARTIN

CONCEJO DELIBERANTE — LA MAYORIA RADICAL DISPONE A SU ANTOJO DE LOS DINEROS DEL PUEBLO

El presupuesto municipal para el corriente año, sancionado por el concejo deliberante, constituye una de las acostumbradas "obras" de la causa.

Los dineros del pueblo fueron repartidos como botín propio, habiendo sido invertidos en sacar los apuntes cermesurados de las huestes "regeneradoras", que esperaban impacientes la recompensa a su "sacrificio". Altos empleados, es decir, agentes electorales, obtuvieron un 50 o|o de aumento de sus ya crecidos sueldos, y hasta el intendente, a pesar de ser uno de los más fuertes comerciantes de este pueblo, no dejó de sacar su tajada, aumentándose en cien pesos el elevado sueldo de que goza.

Al tratarse, a pedido de los concejales socialistas, la aplicación del salario mínimo para los obreros de la comuna, una ola de indignación cundió entre los concejales radicales, los cuales se opusieron tenazmente, por razones de "intelectualidad", "capacidad" y otras sandeces, que según ellos hacían innecesaria la aplicación del salario mínimo.

EL CORSO DE CARNAVAL

El corso de carnaval ha resultado un completo fracaso, siendo sólo advertido por los innumerables ebrios que, provocando incidentes, daban lugar a bochornosos pugilatos, muy frecuentes en esta clase de "diversiones".

A las innumerables arbitrariedades de la policía, se agrega la siguiente: Un "niño bien" llamado Sagastume, en estado de beodez, después de golpear e insultar a varios transeuntes durante el referido corso, se tomó a trompis con la policía, resultando algunos vigilantes con lesiones. Este "niño" no hizo más que entrar a la comisaría para que inmediatamente fuera puesto en libertad, a pedido de su familia.

En cambio, un ciudadano de nombre José Pérez, por el simple hecho de protestar ante un agente por su inhumano proceder en cierto incidente, fué llevado preso y puesto en libertad después de un día y una noche de calabozo.

CAMPAÑA ELECTORAL

La comisión electoral del Centro Socialista, con motivo de las próximas elecciones, ha organizado las siguientes conferencias:

Hoy jueves, en la **plaza local**. Orador: concejal Juan Mascheroni.

Mañana viernes, en **Caseros**, frente a la estación. Oradores: concejal A. Ramiro y A. Saporiti.

Domingo 29, en **Santos Lugares**, a las 5 p. m. Oradores: A. Ramiro y M. Ramírez.

TRES ARROYOS

ABUSO POLICIAL — CIUDADANO APALEADO EN LA COMISARIA

En la redacción de un diario local se ha presentado el ciudadano ruso Ernesto Arinchenko para denunciar el trato bárbaro de que ha sido objeto en la comisaría local.

Manifiesta Arichenko que el lunes de carnaval, con motivo de una leve contravención, fué detenido y conducido a la comisaría, donde estuvo alojado en un calabozo durante tres días, al cabo de los cuales fué sacado al patio y golpeado brutalmente a machetazos y rebencazos por el cabo de guardia, quien hacía de verdugo en medio de las risas de los agentes y otras personas que presenciaban el poco edificante espectáculo.

El infeliz detenido recibió su libertad recién el domingo siguiente. El médico de policía, doctor Tuñón, requerido particularmente en su consultorio, certificó que Arichenko presentaba las señales de tres contusiones producidas por "instrumento contundente", localizadas en el brazo derecho, codo derecho y región del omoplato del mismo lado.

El gobernador Crotto ha sido debidamente enterado del sistema de garrote que impera en la policía local, a cargo del famoso comisario Cárcano.

L. N. ALEM (F. C. P.)

CONFERENCIAS SOCIALISTAS

De acuerdo con la Federación Socialista bonaerense, el Centro local ha organizado dos conferencias, que se celebrarán: una el día 28 en ésta, y la otra el 29 en Vedia. En la primera hablarán los ciudadanos Domingo Besasso, de Zárate, y José Menghini, de Junín, y en la segunda, además del mismo Besasso, los ciudadanos Ramón Bravo y Diógenes A. Vera.

Reina gran entusiasmo entre los afiliados y simpatizantes, pues son éstas las primeras conferencias que se darán en estos lugares.

SANTA FE

REUNION DEL COLEGIO ELECTORAL — IMPUGNACION DEL SEÑOR DE LA TORRE — LA FORMULA MOSCA-FERRAROTTI OBTIENE 35 VOTOS — DETALLES DEL ACTO

SANTA FE, 25 — Ayer se reunió en esta capital el colegio electoral que debía dar su fallo sobre las elecciones realizadas el 1 de febrero, consagrando la fórmula definitiva para la gobernación de la provincia.

La expectativa que había despertado el anuncio de la realización de la asamblea hizo que un público numeroso invadiera desde temprano el local de la legislatura.

Había más que todo el interés de la obstrucción o el apoyo partidista. Ante las declaraciones de los demócratas que elevarían su voz de protesta en el colegio, grupos de individuos pertenecientes al partido radical concurrieron con el objeto de interrumpir a agotillos.

Estaban representadas en el colegio electoral las cuatro agrupaciones que obtuvieron electores en los pasados comicios: demócratas, nacionalistas, nordistas y sudistas, con 25, 27, 4 y 4 electores, respectivamente.

A las 2.20 p. m. se abrió la sesión bajo la presidencia provisional del señor Pedro Gómez Cello. Fueron designados secretarios los señores César Reyna y Nicolás Figueredo.

La comisión de poderes quedó constituida por los señores Isaac Francioni, Francisco Güena, Modesto Gómez, Juan M. Martínez y José Betis.

Esta se expidió aconsejando la aprobación de los diplomas; el señor Güena informó en minoría aconsejando la desaprobación.

En seguida inició su discurso el señor de la Torre.

Desde el principio de su exposición una parte de la barra empezó a hacer demostraciones hostiles, que impedían al orador la continuación en el uso de la palabra.

Llegó un momento en que fué necesario desalojar la barra para poder seguir el debate. Se pasó a cuarto intermedio y una vez que continuó la sesión, volvieron a las bancas varios electores demócratas que se habían retirado.

El señor de la Torre señaló en su discurso los obstáculos que el oficialismo creaba a los partidos de oposición en el desarrollo de su propaganda y citó casos concretos de policías electorales y procedimientos abusivos de las mismas.

Presentó una serie de casos ocurridos en la última elección de escandalosos fraudes, e impugnó los comicios de San Jerónimo y General López.

Se extendió además en consideraciones de orden político que fundamentaban sus afirmaciones.

Los radicales replicaron al señor de la Torre pretendiendo levantar los cargos y sus haciendo acusaciones al partido demócrata.

A las 7 p. m. se cerró el debate, dándose comienzo a la votación.

Resultaron electo gobernador y vicegobernador de la provincia los señores Enrique Mosca y José Luis Ferrarotti por 35 votos.

Como se ve, nacionalistas, nordistas y sudistas han votado unidos.

Las futuras autoridades de la provincia habrán sido, pues, consagradas por el voto de los que hasta antes de la elección se achacaron inmoralidades de toda índole, y se dividieron con el propósito de procurar por separado la satisfacción de mezquinas ambiciones.

ACTIVIDAD SOCIALISTA

CONFERENCIAS A REALIZARSE — ADVERTENCIA A LOS CENTROS

ROSARIO, 25 — Preciéndose con entusiasmo la propaganda socialista con motivo de las elecciones nacionales del 7 de marzo.

El comité electoral central de la Federación Socialista santafesina ha organizado las siguientes conferencias en la ciudad de Rosario:

Jueves 26: esquina Salta y Corrientes, a las 8.30 p. m. Oradores: Ceferino Campos, Oscar M. López y candidato a diputado Narciso A. Gonatto.

Viernes 27: Alem y La Paz, a las 8.30 p. m. Oradores: candidato a diputado César Fornari (hijo) y ciudadanos Luis Stegagnini y Rodolfo N. Galarreto.

Sábado 28: proclamación pública de los candidatos socialistas en la plaza San Martín (frente a la portada de los tribunales), a las 8.30 p. m. Hablarán los candidatos Narciso A. Gonatto, doctor Luis D. Bonaparte, doctor Carlos Manacorda, un parlamentario socialista y el miembro de la junta ejecutiva de la Federación provincial ciudadano Rodolfo N. Galarreto.

Domingo 29, a las 5.30 p. m.: Córdoba y Cafferata. Oradores: candidato a diputado Juan L. Wilhelm, Guillermo A. Blanco y Oscar M. López.

Bulevar Avellaneda y el río Paraná. Oradores: candidato a diputado Carlos Manacorda, Pedro García y Rodolfo N. Galarreto.

Lunes 1o. de marzo, a las 8.30 p. m.: San Juan y Derrego. Oradores: Arturo P. Rimini y candidatos a diputados Luis Stegagnini y Carlos Manacorda.

Martes 2, a las 8.30 p. m.: 9 de Julio y 24 de Diciembre. Oradores: R.



CIGARRILLOS

COLON 0.30

Libres del Trust

Fernández y Sust

San Martín 515 Rosario

Cangallo 394 Buenos Aires

OLIO SASSO

de pura oliva

Unicos Importadores:

BERNARD HERMANOS

315 - Cangallo - 315

BUENOS AIRES

TÉ SAN BERNARDO

el mejor que produce Ceilan

UNA Y MIL

veces repetimos que nuestros calzados son los más económicos y de mejor resultado.

SIEMPRE SALDOS Y OCASIONES

BOTIN borla de vino, color de moda, p|hombre $ 11.90
BOTIN cabritilla del país, cosidos . . . . . " 8.90
BOTIN cabritilla del país, cosido, doble suela . . " 9.90
ZAPATO potrillo charolado, modelo de moda, para señora . . . . . " 8.50
ZAPATO potrillo charolado, modelo Luis XV . . " 11.80
ZAPATOS cabritilla del país, taco bajo para entrecasa . . . . . " 4.90
ZAPATOS de brin, para señora . . . . . " 3.50
ZAPATOS de brin, para niños, a $ 1.90 y . . . . " 1.50
BOTINES fuertes para varón, Ns. 26 al 31 . . " 2.95
BOTINES fuertes para varón, Ns. 32 al 37 . . . " 3.50

Visite hoy nuestra casa que hay grandes saldos.

Gratis remitimos CATALOGO a la campaña. Solicítelo.

Fabricantes Unidos

578 — VICTORIA — 578

Salvi, Rodolfo N. Galaretto y Guillermo A. Blanco.

Salta y Vera Mujica, a la misma hora. Oradores: Juan Supo, Ceferino Campos y Spera in Dio Giani.

Miércoles 3, a las 8.30 p. m.: Corrientes y Montevideo. Oradores: Francisco Bodetto, Oscar M. López y Ceferino Campos.

Avenida Alberti frente al núm. 137 (local del Centro de la sección 10a.), a la misma hora. Oradores: Guillermo A. Blanco y candidatos a diputados Juan L. Wilhelm y Amílcar Razori.

Jueves 4, a las 8.30 p. m.: Mendoza y Crespo. Oradores: candidato a diputado César Fornari (hijo), Amílcar Razori y Narciso A. Gnoatto.

9 de Julio y España, a la misma hora. Oradores: Rodolfo N. Galaretto, Francisco Bodetto y candidato a diputado Luis Stegagnini.

Jujuy y Callao, a la misma hora. Oradores: Pedro García y candidatos a diputados Juan L. Wilhelm y Carlos Manacorda.

Viernes 5, a las 8.30 p. m.: Córdoba frente al núm. 1352. Oradores: Rodolfo N. Galaretto, Oscar M. López y candidato a diputado Carlos Manacorda.

Además de estas conferencias, el comité electoral central ha organizado para el próximo domingo las siguientes a realizarse en el interior:

Firmat — Orador: Rodolfo N. Galaretto.

Puerto San Martín — Orador: Oscar M. López.

Cañada de Gómez — Orador: Narciso A. Gnoatto.

Pasado mañana, 27, tendrá lugar otra conferencia de propaganda en Santa Teresa. Orador: Narciso A. Gnoatto.

Las conferencias que debía dar el ciudadano Galaretto en Moisés Ville y Ceres han sido suspendidas.

—La secretaría del comité electoral central pide a los secretarios de los centros de Rosario pasen a retirar los carteles anunciadores del mitin de la proclamación, mañana jueves 26.

LA CAMPAÑA ELECTORAL — CONCEJO DELIBERANTE

ROSARIO, 25 — Hasta la fecha únicamente el Partido Socialista ha confeccionado su lista de candidatos a diputados nacionales.

También es el único que ha sancionado, como de costumbre, una plataforma electoral donde se sintentiza en forma clara y coordinada el pensamiento y los principios del Partido acerca de los problemas más importantes y de urgente solución, habiendo dado comienzo a la tarea de la propaganda electoral a base de la explicación de las distintas cláusulas de esa plataforma.

Las únicas boletas electorales que se oficializarán con motivo de las elecciones nacionales del 7 de marzo serán las socialistas.

—El primero de marzo se iniciará el primer período de sesiones ordinarias del concejo deliberante.

Con tal motivo, el presidente de la corporación ha pasado a los miembros de la misma una circular citándolos para el día indicado.

RENUNCIA DEL GOBERNADOR Y UN MINISTRO — CONVENCION CABALLERISTA

SANTA FE, 25 — Ha presentado su renuncia de gobernador el señor Lehman, como igualmente el ministro Grass.

Debe, pues, convocarse a la asamblea legislativa para resolver respecto a la renuncia del gobernador.

—Como estaba anunciado, se reunió esta tarde la convención caballerista.

Se hizo conocer la renuncia del señor Julio Bello de candidato a diputado nacional.

Se dió lectura, asimismo, al convenio celebrado con los nacionalistas acordando un pacto de las fuerzas políticas.

ARBITRARIEDADES POLICIALES EN PERJUICIO DE LOS SOCIALISTAS — QUEJA ELEVADA A LA SUPERIORIDAD

MOISES VILLE, 25 — Aquí se vive expuestos a las veleidades y caprichos de la policía. Después de haber concedido a los socialistas autorización para celebrar una conferencia, la policía la negó, aduciendo que ya la había otorgado al partido radical. El Centro Socialista publicará un manifiesto condenando este abuso; mientras tanto, dirigió un telegrama al ministro de gobierno de la provincia dando cuenta del hecho y formulando la protesta consiguiente.

LA RENUNCIA DEL GOBERNADOR LEHMAN

ROSARIO, 25 — No ha causado mayor sorpresa la noticia de la renuncia del gobernador Lehman, pues era esperada de un momento a otro. En cambio, ha llamado la atención la renuncia del ministro Grass. Se considera que responde a propósitos de solidaridad política.

Corresponde ahora se convoque a la asamblea legislativa para considerar si la renuncia de Lehman debe ser aceptada o rechazada, necesitándose dos tercios de votos.

El gobernador interino, señor Cepeda, tendrá por fuerza que proveer la cartera vacante, dado que según la ley de contabilidad no se puede con un solo ministro celebrarse acuerdos, ni imputarse gastos extraordinarios.

ENTRE RIOS

LA CONFEDERACION DE MAESTROS DEL LITORAL — TRENES A BUENOS AIRES — LA BUBONICA — CASO DE PARALISIS INFANTIL

PARANA, 25 — Fué postergada en razón de la irregularidad de las comunicaciones fluviales, la asamblea de delegados de la Confederación de maestros del litoral, la que debió reunirse el día 23 en esta capital, para discutir los estatutos y nombrar las nuevas autoridades.

La nueva fecha aun no ha sido fijada, predominando la idea de celebrarla en julio, con motivo de las vacaciones de mediados de año.

En caso de hacerse en esa fecha la invitación, se hará extensiva a todas las provincias, a fin de constituir la Confederación nacional del magisterio.

—Con motivo de la petición formulada al gobernador de la provincia por la municipalidad de Gualeguaychú y algunas instituciones de aquel punto, referente a la habilitación de trenes entre esa localidad y Buenos Aires, en razón de estar paralizadas las comunicaciones por vía fluvial, éste ha contestado en los siguientes términos:

"Señor ministro de gobierno, doctor Luis L. Etchevehere. Paraná — En contestación a su telegrama de ayer tengo el agrado de comunicarle que desde hoy correrán cuatro trenes de servicio extraordinario por semana desde Gualeguaychú a Buenos Aires y viceversa, hasta que termine la huelga portuaria. — Saludalo atentamente Harrisson."

— Ha recrudecido la bubónica en los distritos cercanos a esta capital.

A la larga lista de casos fatales, hay que agregar otros nuevos.

Hace tres días falleció un joven de catorce años ayudante del carpintero del F. C. E. R. que trabajaba en estación Tezanos Pinto.

En las proximidades del kilómetro 28 se ha producido un nuevo caso sospechoso.

De los peones fallecidos, dos trabajaban en el F. C. E. R., uno con O. Jarelavsky y otro con Ricciardi y Katzman.

La gravedad de este nuevo estallido espasmódico de la peste, ha vuelto a coincidir con el manipuleo de las bolsas de arpillera y del trigo depositado en galpones repletos de ratas.

Hay una despreocupación absoluta por parte del gobierno de la provincia que ya debió haber tomado medidas, obligando el saneamiento de los locales de trabajo y desinfección de la arpillera.

En los galpones del F. C. E. R. de estaciones Delicias y Tezanos Pinto, se sigue trabajando lentamente sin que se consiga que la empresa coopere para su desocupación, a fin de hacer las desinfecciones necesarias, con la previa persecución de pulgas y roedores.

— Comunican de Concordia que es causa de alarma el hecho de haberse producido un caso de parálisis infantil en la vecina ciudad del Salto Oriental.

MITIN SOCIALISTA—POR LOS OBREROS DE GUALEGUAYCHU

CONCORDIA, 25 — El Partido Socialista prepara un gran mitin, que se celebrará mañana, en la plaza de Mayo.

Harán uso de la palabra varios oradores del Partido, para protestar contra la reciente condena de los obreros de Gualeguaychú.

CÓRDOBA

LA EXPLOTACION DEL OBRERO. — EL ESTADO SANITARIO DE LA PROVINCIA. — EL CONFLICTO DE LA ESCUELA DE AGRICULTURA. — VARIAS.

CORDOBA, 25. — "La Voz del Interior" publica el facsímil de uno de los bonos con que se paga a los obreros que trabajan en los yacimientos salinos.

Son vales por veinte centavos, usados en Quilino y que importan uno de los medios más vergonzosos de explotación de que se valen los capitalistas, tanto de esa región como de los territorios del litoral.

El obrero, bajo ese régimen, tiene la obligación de hacer todas sus compras en la casa del patrón, el cual impone los precios más arbitrarios y absurdos. Estas imposiciones brutales datan de mucho tiempo atrás y demuestran descaradamente la opresión que sufren los trabajadores del interior.

—La bubónica y otras enfermedades infecciosas siguen cobrando caracteres alarmantes.

Dan idea del estado sanitario de la provincia y de la necesidad de intensificar los trabajos de defensa de la salud pública, las declaraciones hechas por un médico de ésta, quien dice:

"Los datos estadísticos que al respecto se tienen datan del año 1904. Cada año los focos han aparecido, aumentándose paulatinamente, especialmente en la época de las cosechas, lo que se explica por la aglomeración de los braceros, que luego son vehículos trasmisores. De este modo la enfermedad que se inició por los departamentos del sur está ahora en el centro, norte y oeste de la provincia.

Ahora debe agregarse que existe también el mal en las provincias limítrofes".

Agregó que "el solo hecho de existir el mal arraigado, basta para evidenciar que esa campaña de defensa carece de la eficacia definitiva, que nos ponga a salvaguarda de una irrupción violenta, en cualquier circunstancia favorable al desarrollo de la epidemia".

—Firmada por los señores Cortés Plá y Jorge Orgaz, vicepresidente y secretario respectivamente de la Federación universitaria, he sido enviada una nota al ministro Demarchi, exponiendo los antecedentes del asunto de la escuela de agricultura, e impugnando la solución dada al conflicto.

—El poder ejecutivo ha rechazado la invitación que le fuera dirigida por una comisión de homenaje a Concepción Arenal, la cual pretendía que el gobernador concediera, en esa oportunidad, reducción de penas e indultos a penados de la penitenciaría.

—La dirección general de agricultura y ganadería ha resuelto reabrir la exposición de frutas, el jueves por la tarde, con el material de exhibición completamente renovado, debido al entusiasmo que los fruticultores han demostrado, aportando nuevas remesas de sus producciones.

Se exhibirán los productos frutícolas de la región serrana del oeste, para donde la dirección de agricultura y ganadería ha destacado dos de sus empleados, a fin de interesar a los fruticultores de esa zona a concurrir al certamen, quienes han respondido ampliamente al llamado.

ALARMANTE DESARROLLO DE LA BUBONICA

CORDOBA, 25. — Comunican de Oncativo que en la población cunden la desesperación y el espanto, ante el desarrollo alarmante de la peste bubónica.

Hoy solamente se produjeron 20 casos. Los enfermos están abandonados a su suerte. Se carece de todo elemento para combatir la peste.

MENDOZA

EL DESQUICIO DE LA ADMINISTRACION PUBLICA — SE DESCUBREN NUEVAS IRREGULARIDADES — DEFRAUDACION AL BANCO DE LA PROVINCIA.

MENDOZA, 25. — Día a día salen a la luz nuevas irregularidades que se han venido cometiendo en el manejo de los fondos fiscales durante la administración que ha estado a cargo del señor Lencinas.

Además del director propietario del periódico "El Radical", de San Rafael, don Julio Silva, se ha puesto a disposición de la justicia del crimen al ex jefe político del departamento Maipú, Aureliano Aranda, en virtud de haber defraudado al fisco en una suma que oscila alrededor de cinco mil pesos.

Igual cosa se ha hecho con el ex receptor de rentas del departamento Rivadavia, Félix L. Díaz, a quien se acusa de haber cometido una defraudación de valor de 30 mil pesos.

En los círculos oficiales se habla de que en la jefatura política de Luján se ha descubierto también una defraudación por valor de 20.000 pesos, durante el período que ella ha estado a cargo de Domingo Cejas, y que idénticas irregularidades se ha perpetrado en el Banco de Préstamos y Ahorros, conocido más comúnmente con el nombre de Monte Pío.

Además, se dice que es muy probable que se ponga a disposición de la justicia del crimen al ex gerente del Banco de la Provincia Francisco Muñiz, en vista de aparecer seriamente complicado en múltiples irregularidades escandalosas que se han realizado en ese establecimiento y que importan una defraudación al capital del mismo por valor de varios millares de pesos.

LAS PROTESTAS DE LOS LENCINISTAS. — DEFICIENCIAS TRANVIARIAS — LA ESCUELA DE VITIVINICULTURA

MENDOZA, 25. — El gobernador interino de la provincia ha respondido al telegrama del ministro del interior relativo a las reclamaciones de los radicales lencinistas, diciendo que las restricciones que imponga a aquéllos serán tendentes a cortar los excesos de los mismos.

Da, al mismo tiempo, las causas que motivaron la detención del director de "El Radical".

—Las autoridades municipales han hecho una reclamación a la empresa de tranvías, indicándole la necesidad de que ésta adopte inmediatas medidas que eviten en lo sucesivo los frecuentes accidentes que se vienen produciendo debido al mal manejo de los coches.

—La escuela nacional de vitivinicultura que se hallaba clausurada desde mediados del año anterior a causa de hallarse acéfala la mayor parte de las cátedras, se reabrirá dentro de poco tiempo.

TUCUMAN

DESBORDAMIENTO DEL TEJAR — AUMENTO DE SUELDOS A LOS MAESTROS — MOVIMIENTO POLITICO

TUCUMAN, 25 — Se ha desbordado el arroyo Tejar, produciendo el derrumbamiento del puente de cemento armado que unía la población de Monteros con el cementerio.

Se han derrumbado varios edificios, temiéndose que el hospital La Madrid sea inundado por las aguas.

El terraplén sobre el río Romano se ha destruído.

Las comunicaciones ferroviarias se han interrumpido por completo.

Se hallaron varios cadáveres que arrastraban las aguas.

—Se ha aprobado un proyecto de aumento progresivo al personal docente de las escuelas provinciales, de acuerdo con los años de servicio prestados.

—Los radicales no dan señales de vida. Los únicos que desarrollan una intensa actividad política son los liberales.



HERNIAS QUEBRADURAS

Reducción inmediata y garantida por antiguas y voluminosas que sean y a toda edad mediante el empleo del reductor "DORAT", patentado y garantido. Es de interés para todo herniado leer el folleto que remitimos gratis. Dirigirse a DORAT, Esmeralda 577, Buenos Aires.

OBESIDAD Vientres caídos

No malgasten su dinero comprando fajas confeccionadas, que siempre resultan defectuosas. Adopte el método LEONARD, que será hecha de medida exclusiva, para cada caso y tendrá la seguridad de haber hecho una buena adquisición. Solicítese el folleto que remitimos gratis. Dirigirse a LEONARD, Esmeralda 577, Bs. As.

6º EMPRESTITO CONSOLIDADO ITALIANO - 5 o|o

El Banco Francés e Italiano

oficialmente encargado por el gobierno italiano, ofrece las MAYORES FACILIDADES PARA LOS PAGOS A PLAZO. — Dirigirse a

200 - CANGALLO - 299

—Ha aparecido en el departamento de Santa María una enfermedad nueva que está haciendo estragos.

Ofrece los mismos caracteres que la parálisis infantil.

LA RIOJA

REUNION DEL COLEGIO ELECTORAL — SE ELIGE LA FORMULA RINCON - HUNICKEN — LA CONVENCION RADICAL ELIGE CANDIDATOS

LA RIOJA, 25 — Hoy se reunió el colegio electoral. Eligió a los señores Rincón y Hunicken, para gobernador y vicegobernador, respectivamente.

—La convención radical también se reunió para designar candidatos a diputados nacionales. Resultaron electos los doctores Agüero Vera y Julio del C. Moreno. Hay que tener en cuenta que este último fué expulsado del referido partido por los mismos convencionales que lo consagran ahora.

ROBO DE CORRESPONDENCIA

AMEGHINO, 25 — En tren nocturno salió para ésa anoche, a las 8 p. m., el jefe del vagón postal núm. 53, quien denunció a la policía de ésta que durante el recorrido de Buenos Aires a Pasos Kanki violentaron la puerta del mismo, robándole 10 bolsas con encomiendas postales.

Solicitud de una empresa ferroviaria

La empresa del ferrocarril Central Córdoba solicitó vez pasada la reconsideración de una anterior resolución del ministerio de obras públicas no haciendo lugar a la modificación que aquélla se proponía introducir en la clasificación correspondiente al transporte de leña.

Por resolución de ayer, el señor Torello ha denegado la reconsideración.

Instituto superior de ciencias comerciales "HELLER"

3412 — RIVADAVIA — 3412 —— BUENOS AIRES

Enseñanza individual rápida y práctica de todas las Materias Comerciales; Cursos abreviados para "CONTADORES", "BALANCEADORES", TENEDORES DE LIBROS", "EMPLEADOS IDONEOS", "CAJERAS", "DACTILOGRAFOS", "TAQUIGRAFOS". Clases diurnas y nocturnas, atendidas personalmente por el FUNDADOR Y DIRECTOR: ISAAC HELLER, Profesor, Contador, Balanceador Público y AUTOR de las renombradas Obras "SISTEMA HELLER", reconocidas las mejores para enseñanza y consulta, y que son:

"Tratado Práctico de Contabilidad y Teneduría de Libros", el más completo. Nueva edición . . . . . $ 6.00
"Aritmética Comercial" (Práctica razonada). Todas las Matemáticas resueltas. Unica en su género. 260 páginas, en tela. 4a. edición . . $ 3.50
"Ortografía Castellana". Redacción, Cartas, Documentos, Contratos, Escritos, Vocabulario Ortográfico. 214 páginas, 3a. edición . . . . . $ 3.00
"Consultor del Comerciante" (ACABA DE APARECER). Leyes nuevas, Comerciales, Papel Sellado, Patentes, Tarifas Postales y Telegráficas, Conversiones, Reducciones, Tablas, Cálculos, Pesas, Medidas, Cambios, etcétera. 232 páginas, 2a. edición . . . . . $ 3.00
"Colección de 40 Modelos Prácticos de Contabilidad". Toda clase y Ramos. 118 páginas . . . . . $ 1.50
"Caligrafía Moderna". Con 5 letras diferentes . . . . . $ 1.00

Dirigir los pedidos al autor: ISAAC HELLER, RIVADAVIA 3412.
CURSOS ESPECIALES POR CORRESPONDENCIA AL INTERIOR
Se envía gratis informes y programas. Solicitarlos al Director: Isaac Heller, Rivadavia 3412, Buenos Aires.

MANUEL GALVEZ 15

Nacha Regules

—Y aquí me tiene, doptor: viviendo, que no es poco trabajo. ¡Ya se acabaron para mí aquellos tiempos en que trabajaba como procurador! Créame, doptor, que, sin vanidad, me siento orgulloso de mi obra de entonces. La ciencia jurídica de mi país me debe algo. He intervenido en grandes pleitos, y los he ganado. Digo, los hemos ganado, porque la verdad es que también debo dar su lugar al abogado. Pues ahora me ve, doptor. Con diez hijos, pobre como las ratas, descendiendo la cuesta amarga...

Moreno tenía ademanes de persona bien nacida, y en medio de su miseria revelaba su buen origen. Olía un poco a bebida barata, y no andaba muy limpio. Pero en la obscuridad del corredor parecía mejor de lo que era.

—Lleve entonces esta carta, urgentemente. Se va en un automóvil y espera. Tiene que traer en seguida al doctor Torres.

Fernando le dió el dinero y le recomendó que se apresurase. E iba a retirarse cuando una mujer que allí estaba, dijo:

—No lo deje ir solo, señor. Se va a meter a chupar en el primer almacén...

—Es la compañera de mis luchas y privaciones — dijo Moreno declamatoriamente. — Vea cómo me trata, doptor. ¡Y me lo debe todo! Le he dado diez hijos y mi nombre, elevándola hasta mi posición social...

—Es un infeliz, señor. Y no tenemos diez hijos, sino siete. Dice eso para que usted le dé plata.

La mujer hablaba entre enojada y risueña. Los otros hombres y mujeres que allí estaban, sin acordarse para nada de la enferma, reían.

—Mejor es que lo acompañe mi marido — dijo una de las mujeres, indicando a un hombre.

—Bien. Acompáñelo — dispuso Monsalvat.

Moreno adoptó un aire grave y ofendido, y poniéndose una mano en el pecho declamó:

—Doptor, lo que he oído es una ofensa que...

—Déjese de historias, amigo Moreno, y váyase pronto — interrumpió Monsalvat, retirándose. — Le pagaré bien este servicio.

—Si usted lo manda, mi doptor, así lo haré — dijo él, agachando la cabeza humildemente. — Basta que usted lo disponga, doptor. Lo mismo que en otros tiempos lejanos, que se fueron para no volver, el procurador Moreno será...

El hombre que le acompañaría le agarró de un brazo y se lo llevó. La mujer de Moreno quedó maldiciendo su destino, mientras las otras seguían riendo. Fernando ya estaba en el cuarto de la madre.

Aquilina se hallaba verdaderamente grave. Ciento cuarenta pulsaciones. Un ataque al corazón creía Monsalvat que fuese aquello. ¿Qué hacerle? Se acordó de los paños fríos y se los mandó preparar a la muchacha, que resultó ser la hija mayor de Moreno. La curandera permanecía en el cuarto, entre gozosa de presenciar el futuro fracaso del médico y fastidiada. La mulata estaba a su lado, con la geta larga, mirando despreciativamente a Monsalvat.

—Déjeme solo con mi madre — ordenó Fernando a las mujeres, que salieron refunfuñando.

Aquilina, al verse sola con su hijo, se puso a llorar. Hasta ese momento no pensó sino en el horror de morirse. El pánico le abría los ojos desmesuradamente y le enturbiaba su mirar. Pero ahora, parecía que la presencia de su hijo comenzaba a hacerle bien. Mientras lloraba, Fernando hacíale caricias en la cabeza y en las manos y la besaba.

—Hijo — comenzó la enferma, cuando pudo hablar; — he sido una mala madre. Quisiera verla, antes de morirme. Búscala ahora mismo, para que venga mañana. ¡Mala madre, Dios mío! Se perdió por mi culpa. Yo sabía todo y todo lo permití...

Volvió a llorar. Fernando quiso consolarla, asegurándole que exageraba. Fernando era sincero, pues no creía que en realidad su madre hubiese consentido en la perdición de su hija. No quería creerlo: no solamente por afecto a Aquilina, sino principalmente por amor propio. ¿Cómo resignarse a tener como madre una mujer tan criminal? Pero él sabía que Aquilina no era criminal, sino inconsciente; una pobre infeliz, echada a perder por la ignorancia y por el ambiente que la rodeaba.

—Sí, una mala mujer — repetía Aquilina. — Después que mi hija se dedicó a la vida yo la recibí aquí en casa y acepté la plata que me traía. Y al principio, cuando Arnedo la dejó, ella quiso vivir aquí, quiso ser buena. Pero esa mulata la volvió a perder. Y yo lo sabía todo, todo... ¡Perdóname, Fernando! ¡Perdóname todo el mal que te he hecho a vos también! Yo he visto más de una vez que eras desgraciado por mi culpa. Si hubiese sido una buena madre hubiera deseado morirme para no perjudicarte. Pero no me importaba nada, esa es la triste verdad, hijo. Felizmente, ya me voy. Ahora serás libre de esta cadena que debe pesarte tanto. Pronto, cuando nadie se acuerde de esta pobre mujer, no habrá quién te reproche que seas el hijo de Aquilina Severín. Ya falta poco, Fernando. Siento que me muero. El corazón se me detiene...

Fernando apenas la escuchaba. Al principio, la terrible confesión de su madre le hizo retirar la mano instintivamente. Luego se dobló sobre sí mismo y quedó con los codos en las rodillas, las manos unidas y los ojos cerrados. Aquello le causaba un dolor agudo, penetrante; un dolor que sentía en cada uno de los átomos de su ser. La confesión de su madre le avergonzaba, pero a la vez le liberaba. Parecía que al calmarse Aquilina con la declaración de sus culpas, él sintiera también que una cierta paz comenzaba a adentrarse en su corazón. Al principio creyó que su madre le repugnaría, que la odiaría. Pero al contrario: ahora la amaba más que nunca. Todo el anhelo de piedad que llevaba dentro se concretaba en la madre, y terminó llorando acongojadamente y besando a Aquilina y abrazándola con un cariño que fué la única felicidad de esa mujer en aquellos momentos dolorosos.

—Madre, yo soy el culpable, y no usted — dijo cuando cesó el llorar y la ternura. — Y a declararle eso, a explicarle la razón de mi culpa iba a venir esta tarde, antes que usted me llamase. Yo soy el culpable, sí. Yo soy el culpable, sí. Yo soy más inteligente, más culto que ustedes; tengo más conocimientos de la vida: ando entre gente muy superior a ustedes. Me correspondía a mí ejercer una especie de tutela sobre mi madre y mi hermana, vigilarlas, educarlas si era posible. Yo debí ser enérgico. Y no hice absolutamente nada de esto. Iba a la casa de ustedes lo menos posible, para no recibir aquella sensación de ser hijo natural que me era tan molesta. Nunca me interesé realmente por ustedes. Eugenia, ¿qué me debe? ¿Qué consejos le dí con verdadera sinceridad? ¿Cuándo le hablé con el corazón en la mano, fraternalmente? Y después, cuando aquel Arnedo empezó a enamorarla, ¿qué palabras eficaces le dije? Debí quedarme junto a ustedes, acompañarlas para evitar lo que era un peligro común. Y en lugar de esto me fuí a Europa, disgustado de mi madre y de mi hermana, huyendo de ellas, dejándolas abandonadas.

—Yo te hice desgraciado. Has sufrido por mi culpa.

—Por su culpa, no. He sufrido por culpa de la sociedad. Pero no importa. Todo eso está ya lejos, madre. He llegado por fin a conocerme a mí mismo y a conocer la sociedad.

Aquilina se reagravó. Fernando, impaciente en espera del médico, dispuso que la mujer de Moreno le aguardase en la puerta de calle. Su madre se ahogaba, necesitando oxígeno probablemente.

—Hay que buscarla — decía ella, casi sin poder hablar. — Necesito que me perdone... Buscarla... Me muero, hija mía...

Fernando pensaba con horror en la existencia que tal vez llevaba Eugenia. ¿Sería una muchacha de mala vida? Recordó a Nacha, e imaginó que quizá ellas se habían encontrado y conocido. Nacha, Eugenia... ¡Extraño destino el suyo! Había pasado toda su vida alejado de esta clase de mujeres, y he aquí que ahora debía mezclarse con ellas, como un hermano. Nacha, Eugenia... ¿Amaba a Nacha? Y sino, ¿por qué pensaba en ella todo el tiempo, aun en medio de sus desgracias? ¿Y a dónde le conduciría su amor? Si encontraba a Eugenia la llevaría a vivir con él... ¿Y por qué no a Nacha también, para que viviesen los tres fraternalmente? Eugenia, Nacha... La hermana y la que amaba. Mezclaba a las dos muchachas hasta hacer de ellas una sola. Sus almas, sus vidas y hasta sus rostros se convertían en uno, y de aquellos dos seres desdichados salía un símbolo del dolor humano. Era la eterna víctima del egoísmo, de la ignorancia, de la maldad de los hombres. Era la eterna víctima de los bienhallados del mundo.

La llegada de Torres le sacó de sus pensamientos. El médico le explicó la gravedad del caso y le envió a buscar oxígeno. Monsalvat se hizo acompañar por Moreno.

En el carruaje, preguntó al procurador por Eugenia. Según la madre, Moreno sabía su domicilio, pero lo ocultaba para obtener dinero. Y en cuanto a Eugenia, no quería que supiesen donde vivía. Moreno aseguró no acordarse. Pero averiguaría.

—Es algo difícil, mi doctor, pero basta que usted... Nuestra pobreza, como comprenderá...

—Tendrá el dinero que quiera. Pero mañana mismo, ¿entiende?, mañana mismo la trae a la casa de mi madre.

Moreno prometió traerla. Y luego se puso a hablar de Eugenia, de su belleza, del lujo que llevaba. ¡Era una desgracia! Pero ¿qué se iba a hacer? Y agregó filosóficamente, para consolar a Monsalvat:

—No hay que afligirse demasiado. ¡Son cosas de esta vida, mi doctor!

Cuando volvieron con el oxígeno, Aquilina acababa de morir.

VIII

Cuando Nacha entró en su casa sentíase algo tranquilizada. El arrechucho de la tarde, al expulsar con violencia a Monsalvat, había pasado casi enteramente. Cierto que aquello trastornó todas sus ideas, hasta el punto de no querer saber nada de lo que hacía un instante fuera el ideal de su vida. El nuevo cambio, la impresión de dulzura que sentía, la tristeza profunda que le causaba el recordar su actitud hacia Monsalvat, eran debidos únicamente a su visita al cementerio. Parecía que el espíritu de Riga la hubiese dulcificado, la hubiese penetrado de bondad. En su mansedumbre de ahora, ni siquiera comprendía aquel impulso extraño que le hiciera echar de su casa a Monsalvat.

Había vuelto a desear ser buena. Dijérase que había recogido en el cementerio una lección de bien. Después de haber visto el humilde féretro de su amigo, después de despedirle con lágrimas silenciosas y algunos padrenuestros, ¿cómo había de ser mala? ¿Cómo no querer ahora abandonar la vida que llevaba, y que no era sino el vestíbulo — ¡ah, bien lo sabía! — de otra vida peor

Pero, ¿cómo hacer? Nada se le ocurría que fuese realizable. Comprendía que Monsalvat le hubiera dado la solución, y se desesperaba, maldiciéndose e injuriándose, por haberle arrojado de la casa. Ella confiaba en que Monsalvat no habría de ofenderse, que le perdonaría todo. Pero, ¿dónde encontrarlo ya que era poco probable que él la buscara? ¿Quién era? ¿En qué se ocupaba? ¿Qué amigos tenía? ¿Qué lugares frecuentaba? No sabía nada, absolutamente nada, fuera de su nombre.

Por un singular fenómeno, Nacha empezaba a confundir a Monsalvat y a Riga. ¡Cosa extraña: no podía pensar en uno sin pensar también en el otro! Las cualidades de Monsalvat se las aplicaba a Riga y las del poeta bohemio a Monsalvat. Tal vez tuvieran algo de común espiritualmente, pero en lo físico eran muy desemejantes. Monsalvat daba una impresión de serenidad; Riga, al contrario, parecía todo nervios y exaltación. Por otra parte, Monsalvat era un espíritu fuerte; Riga, un débil, un abúlico. Monsalvat tenía todas las condiciones para triunfar en la vida, y en cierto sentido relativo había triunfado; Riga era de aquellos que nacen destinados al fracaso, era del número de los vencidos de sí mismos, de los vencidos de la vida. Pero fuera de estas diferencias, los dos fueron buenos, generosos, nobles, sin envidias, sin maldades de ninguna clase. ¡Ah, qué suerte tuvo ella en haber encontrado un amigo como Monsalvat, y qué desgracia tan tremenda, tan irremediable el haberlo perdido para siempre!

(Continuará).

LA CAMPAÑA ELECTORAL

Las conferencias de anoche

SECCION 3a.

Caseros y Chacabuco

En el cruce de estas calles se llevó a cabo anoche la conferencia anunciada.

Desde las primeras horas se notaba bastante afluencia de público, que aumentó poco a poco.

Abrió el acto el ciudadano Vázguez.

En seguida subió a la tribuna el ciudadano Feijoo, quien, en su extensa disertación, se refirió al problema de la vivienda y la forma en que los socialistas propician, en el concejo deliberante, ordenanzas que graven con impuesto los terrenos baldíos, medida ésta que traerá forzosamente la rebaja de los alquileres.

Para terminar, historió brevemente el proyecto del P. E. de préstamo a los aliados y las consecuencias que traería consigo, en caso de haberse sancionado. Refirióse a la tenaz oposición de la representación socialista, para que los salarios de la clase trabajadora no sean mermados.

Acto seguido inició su disertación el candidato a diputado Héctor González Iramain. Empezó manifestando que lamentaba que, teniendo tanto que decir a los concurrentes respecto a la obra socialista, tuviera que referirse a la forma cómo mistifican los radicales. Para desmentir afirmaciones tan falsas como desleales, citó el ejemplo del diputado Molina, tildado de extranjero no naturalizado y juarizta por sus propios correligionarios, quien dijo que la diputación socialista se opuso a la sanción de la ley electoral municipal con el intendente electivo, cuando en cambio fué ella la que más tenazmente luchó en ese sentido, siendo esa reforma combatida por el sector radical. También se refirió a otras mistificaciones, entre las cuales mencionó la ley de accidentes del trabajo y la de jubilaciones de ferroviarios con sus artículos 4 y 11, respectivamente, en que uno no indemniza a las víctimas por inculpárseles el accidente a su propia culpa, como si el accidentado tuviera interés en perder su propia vida para obtener la indemnización, y el otro que hace que los obreros pierdan todo derecho a la jubilación por el simple hecho de declararse en huelga, como obra de los socialistas, cuando estos dos artículos fueron incluídos por su propio correligionario el diputado Melo.

Terminó exhortando a los allí presentes a que estudien la obra de uno y otro partidos, y que con sus votos cooperen a hacer triunfar las candidaturas socialistas.

Cabe hacer notar que, a pesar de la lluvia, que arreciaba en esos momentos, el público no se movió de su lugar hasta que se dió término al acto con aplausos y vivas al Partido Socialista.

SECCION 9a. (Sur)

Belgrano y Liniers

Ante un público numeroso se realizó ayer, a las 5 de la tarde, una conferencia de propaganda electoral, organizada por el Centro de la sección 9a. (Sur).

Abrió el acto el compañero Meyer Malamud, refiriéndose a las promesas que hacen los partidos burgueses y reaccionarios al proletariado pocos días antes de las elecciones, para que después de haber triunfado cumplan las promesas masacrando al pueblo, como en la semana de enero, sucediendo lo mismo en Córdoba, con un gobernador demócrata; como en Mendoza, gobernada por un radical. Al terminar ocupó la tribuna el ciudadano Domingo Marino, quien criticó acertadamente el proyecto presentado a la cámara de diputado sobre legislación social apoyado por la mal llamada asociación del trabajo y los partidos conservadores. Demostró que los obreros, para triunfar en sus huelgas, necesitan más que todo el apoyo político.

A continuación habló el compañero Agustín Ferro analizando varios puntos de la plataforma de nuestro partido. Se refirió luego, a la afirmación que hacen los oradores del partido demócrata progresista haciéndose llamar liberal, para después en la cámara demostrarse ultracatólico.

Finalizó su disertación invitando al pueblo para que en los próximos comicios vote los candidatos del Partido Socialista.

SECCION 16a. (SAAVEDRA)

Caballito y Vilela

El anuncio de esta conferencia, y especialmente la exhibición de las cintas cinematográficas filmadas por el Partido Socialista, atrajo un público numeroso que ascendía a 1500 personas, compuesto en su totalidad por modestos trabajadores.

A la hora anunciada, un grupo de afiliados inició el acto entonando himnos socialistas, siendo vitoreados por la concurrencia. Después de haberse exhibido las cintas cinematográficas, que tuvieron buena acogida por el público, ocupó la tribuna el ciudadano Del Prato, quien con pocas palabras censuró la propaganda del partido radical a base de mentiras y de calumnias; para se de mentiras y de calumnias; para enaltecer luego la propaganda electoral que realiza nuestro partido, ofreciendo al pueblo, además, atractivos en arte y música.

Habló luego el ciudadano Raúl Carballo, quien lamentó no poder seguir su disertación sobre la carestía de la vida a causa del mal tiempo reinante.

La concurrencia se disolvió luego en medio del mayor orden y cultura.

SECCION 17a. (PALERMO)

Avilés y Conde

Ante un público que pasaba de 400 personas, abundando el elemento femenino, tuvo lugar en este sitio la conferencia anunciada.

Con breves palabras abrió el acto el ciudadano Demisio Creoti, presentando al ciudadano R. F. Linares.

Este comenzó diciendo que los socialistas se presentan a la lucha como siempre, con ideas de bien colectivo, con propósitos claros.

Atacó rudamente después a las patotas radicales que siguen interrumpiendo a los oradores socialistas.

Terminó invitando a los presentes a votar en los próximos comicios por el Partido Socialista.

Habló en seguida el ciudadano Eduardo Berretta.

Explicó con claridad y sencillez algunos puntos de nuestra plataforma electoral, especialmente el que se refiere a la separación de la iglesia del estado.

Ocupóse después de la obra del grupo parlamentario socialista, poniendo de manifiesto todos los proyectos presentados en bien de la clase trabajadora.

El acto se terminó dentro del mayor orden y entusiasmo.

SECCION 18a.

Rivera y Acevedo

Con un buen número de oyentes se realizó anoche esta conferencia, haciendo uso de la palabra el candidato Felipe Di Tella, quien disertó sobre la acción gremial que deben desarrollar los trabajadores frente a la clase patronal, debiendo también luchar en el terreno político para impedir la aplicación de las malas leyes draconianas, como las leyes de residencia y de defensa social, o la aprobación de la titulada legislación del trabajo. Censuró luego la política del señor Irigoyen, que en el caso de la huelga de los empleados de comercio, se había puesto al lado de la asociación del trabajo. Terminó exhortando a los concurrentes a votar por los candidatos del Partido Socialista en los próximos comicios, por ser ellos los legítimos representantes de la clase asalariada.

A continuación habló el ciudadano Roberto Giusti, quien dijo que las fuerzas políticas estaban divididas en reaccionarias y en socialistas: de un lado el capitalismo sin entrañas y del otro la clase explotada sufriendo toda clase de vejámenes y padeceres. Dijo que también la clase media, al igual que en Europa, debe formar parte del proletariado y luchar en contra de los capitalistas.

Se ocupó en seguida de la instrucción pública, evidenciando el empeño de la diputación socialista en combatir el analfabetismo y la incapacidad del gobierno radical para utilizar el dinero votado por el congreso para este noble fin.

La lluvia caída anoche impidió que el orador continuara su disertación, disolviéndose la concurrencia en el mayor orden.

SECCION 19a.

Pueyrredón y Santa Fe (Teatro Olimpo)

Un grandioso éxito resultó la conferencia realizada anoche en el teatro Olimpo.

Abrió el acto el ciudadano José Noceti, quien presentó al concejal Adolfo Dickmann. Después de saludar el triunfo del socialismo en Rusia, Alemania, Inglaterra, Bélgica e Italia y de explicar su significado histórico, dijo que la República Argentina no puede ver con indiferencia todas estas grandes luchas.

Criticó la obra del gobierno radical, que a pesar de pretender exhibirse como una democracia, es su negación más absoluta. La prueba más evidente de esto es la burla que hace del congreso.

Le siguió en el uso de la palabra el ciudadano Miguel Pescuma, quien se refirió a la carestía de la vida, demostrando en forma clara y sencilla que capitalistas sin escrúpulos especulan en una forma escandalosa. Censuró la explotación de la mujer y del niño en el taller y en la fábrica.

Terminó el acto en medio del mayor entusiasmo y entre vivas al Partido Socialista.

SECCION 20a.

Charcas y paseo de Julio

Se realizó anoche esta conferencia, asistiendo un público numeroso y entusiasta.

Abrió el acto el compañero Vitela, quien después de breves palabras presentó al ciudadano José E. Pfleger.

Analizó éste detenidamente la obra que desarrolla nuestro partido en todas las actividades, tanto en el terreno político como gremial.

A continuación habló el concejal Angel M. Giménez, quien, en una amena disertación, explicó el alcance democrático que tiene nuestra plataforma electoral.

Terminó la conferencia en medio de vítores al Partido Socialista y a sus representantes.



EL CLERO COMBINA SU LISTA ES COGIENDO EN AMBOS MONTO NES

La propaganda cinematográfica

"El Partido Socialista y la instrucción primaria"

Tal es el título de la nueva cinta filmada por la comisión de propaganda electoral. Como las anteriores, tiene por objeto llevar al conocimiento del pueblo la forma de encarar los problemas nuestro partido.

En esa vista se demuestra en forma clara, sencilla y convincente la labor que hemos desarrollado en pro de la educación popular. Se hace presente la actitud de los parlamentarios socialistas al pedir cada año más escuelas, la de los concejales solicitando 1.000.000 de pesos para proveer de ropas, calzado y útiles a los niños pobres que concurren a las escuelas, como asimismo establecer la "copa de leche", pues las estadísticas han demostrado que muchísimos alumnos concurren a las clases sin estar suficientemente alimentados.

Termina la cinta poniendo de relieve la falsedad del diario oficial "La Epoca", que había atribuído la iniciativa de destinar la suma de 200.000 pesos para las causante
cantinas escolares, sancionada por la cámara, al diputado radical Molina, cuando en realidad éste fué el causante de haberse votado tan exigua cantidad, pues la diputación socialista, por intermedio del diputado de Tomaso, había solicitado para ese objeto $ 600.000.

EXHIBICION DE CINTAS

Hoy será exhibida en el cinematógrafo que funciona en los altos de la Casa del Pueblo la cinta "El apóstol"; y mañana, esta misma vista se exhibirá en el local del Centro Socialista de la sección 3a., Suárez 2034.

En la Casa del Pueblo se exhibirá esta noche a la hora de costumbre la nueva cinta con los candidatos del Partido Socialista.

"LA G. C. N. O LA SANTA MISTIFICACION"

Es el título de una interesantísima película filmada por la comisión electoral que se estrenará hoy en los centros de las secciones 3a. y 4a.

A LOS ORADORES

En vista de la persistente inasistencia de algunos de los oradores designados para las conferencias públicas de la presente campaña electoral, la secretaría general del Partido les hace un último llamado recomendándoles mayor puntualidad.

ACTIVIDAD DE LOS CENTROS

SECCION 3a.

El comité electoral de esta sección ha resuelto constituirse en sesión permanente hasta el día de las elecciones. Al efecto, atenderá todas las noches, de 8 a 10, a los ciudadanos que deseen recabar datos sobre cualquier asunto relacionado con los comicios próximos.

Se recuerda a los afiliados y simpatizantes que están en el deber de cooperar en los trabajos que demanda la campaña electoral, a cuyo fin pueden concurrir todas las noches al local social, Suárez 2034.

Siendo necesario llenar aún algunas vacantes de fiscales, se encarece a los compañeros que están en condiciones de desempeñar ese cargo se sirvan pasar cuanto antes por la secretaría a objeto de inscribirse.

SECCION 20a.

Se invita a los afiliados y simpatizantes de buena voluntad a prestar su concurso en la tarea de llenar sobres, distribuir volantes y fijar carteles de propaganda.

La secretaría, Arenales 1261, permanece abierta todos los días, de 8 a 11 de la noche.

SECCION 1a. N. POMPEYA NORTE

El comité electoral de esta circunscripción estará en sesión permanente hasta el día de las elecciones, reuniéndose en su local, avenida La Plata 1589, todas las noches, de 8 a 11.

Se invita a los afiliados y simpatizantes a concurrir a dicho local a fin de ayudar a los múltiples trabajos que hay que realizar en esta campaña.

SECCION 2a.

La C. A. hace un llamado a los afiliados a fin de que concurran hoy, a las 9 de la noche, al local del Centro, Monteagudo 90, donde se les informará de un asunto urgente.

A los compañeros de buena voluntad se les invita a prestar su concurso en la tarea de extender direcciones en los sobres, llenarlos, clasificarlos y distribuirlos a los electores.

SUBCOMITE "GERMINAL"

Se avisa a los ciudadanos radicados en los circuitos 9 y 10 de la sección 2a. que la secretaría quedó instalada en la calle Deán Funes 1724, donde pueden consultar el padrón todas las noches, de 8 a 10.

SECCION 12a.

Los afiliados a este Centro deben pasar por la secretaría, Carlos Calvo 686, a objeto de retirar los sobres para llenar en sus domicilios, indicando a los electores dónde han de votar.

Quedan citados, también, para fijar carteles, a concurrir al mismo local todas las noches.

SUBCOMITE VILLA MITRE

Sección 15a. (V. Devoto)

Se ha constituído recientemente un nuevo subcomité en Villa Mitre, sección 15a., el cual sostendrá la plataforma y los candidatos del Partido Socialista en los comicios de marzo.

La secretaría ha sido instalada en el local Cuenca 2014, abierto todas las noches, de 8 a 10, donde se atenderá cualquier pedido de informes.

SECCION 9a. (SUR)

Se cita para hoy jueves, a las 10 p. m., a los afiliados cuyos apellidos estén comprendidos en las iniciales M a la Z, a fin de salir a fijar carteles.

SECCION 15a. (V. DEVOTO Y V. DEL PARQUE)

El comité electoral de este Centro invita encarecidamente a los compañeros de buena voluntad y conscientes de su deber a concurrir hoy al local del Centro, a objeto de salir a fijar manifiestos.

SUBCOMITE "IDEAS E IDEALES"

La comisión electoral invita a los afiliados y simpatizantes que quieran cooperar en los trabajos de la campaña de propaganda a concurrir todas las noches al local social, C. Calvo 1661, donde hay sobres para escribir y repartir, como también carteles para fijar.

La secretaría invita a los afiliados que quieran anotarse como fiscales para el día de las elecciones, lo hagan antes del sábado 28.

LA OFENSIVA DEL ENGRUDO:

El partido del gobierno tapa nuestros carteles. Pegadores mercenarios y empleados del gobierno están a su servicio, todas las noches.

Es necesario emprender desde mañana la "ofensiva del engrudo". Debemos cubrir con nuestros carteles todas las paredes de la ciudad y debemos renovar los carteles todos los días. Para eso, es necesario que todos los afiliados y simpatizantes — los jóvenes principalmente — cumplan con su deber en los días que faltan hasta el 7 de marzo.

Necesitamos que de cada Centro Socialista y de cada comité independiente salgan todas las noches — todas las noches — varias comisiones a pegar carteles. ¡La palabra socialista, la palabra escrita de los carteles socialistas, debe resplandecer en todas las calles! No hay otra manera de combatir la mentira de los carteles radicales.

¡Vaya esta noche a su Centro Socialista, a su comité! ¡Allí lo necesitan! ¡Esperamos que usted será un buen soldado para la ofensiva del engrudo!

LA COMISIÓN ELECTORAL.

MAXIMO LITVINOV

El enviado ruso hace a un periodista inglés interesantes declaraciones sobre el régimen soviético

El enviado de los bolcheviques rusos, Máximo Litvinov, cerca de las potencias de la entente para entablar determinadas negociaciones, fué visitado en Copenhague por un corresponsal del "Daily Herald", a quien el camarada ruso hizo revelaciones muy interesantes.

LA DISTRIBUCION DE LAS HABITACIONES

Manifestó Litvinov una plena confianza en el triunfo de los soviets y en el afianzamiento de su porvenir. Empezó, respondiendo a preguntas concretas del corresponsal, hablando de la crisis del domicilio, que es ahora, como en todas partes, alarmante en Inglaterra. "En Rusia — dijo Litvinov—, antes de la guerra existía esa crisis, y por las mismas causas. Las ciudades atraían cada vez más gentes y las construcciones eran insuficientes para albergarlas. Los propietarios se aprovechaban de esto. La revolución soviética afrontó inmediatamente el problema y dió pronto con su solución radical. Faltaban brazos y materiales, pues la revolución de los soviets trajo consigo una nueva guerra y el bloqueo. Tuvimos que limitar las habitaciones individuales y ampliar en lo posible las de las familias. Unas diez mil personas, que vivían en grandes casas tuvieron que ceder los cuartos superfluos que ocupaban. De este modo fué posible trasladar a miles de trabajadores de las viviendas inmundas en que vegetaban a habitaciones algo más decentes, y de los suburbios, a los centros próximos a sus trabajos. El bolchevismo, en este respecto, ha recordado lo que dice el Nuevo Testamento: "El que tiene dos vestidos, dé uno al que no tiene ninguno".

LA MUNICIPALIZACION DEL DOMICILIO

Se formaron comités especiales en cada ciudad para la municipalización de las casas. Los comités domiciliarios informaban a un comité central de las habitaciones que quedaban desalquiladas. Estos comités percibían también las rentas, que invertían, parte en reparaciones, parte en impuestos municipales. Eran responsables del buen estado de los edificios y de la limpieza del trozo de calle que correspondía a cada casa cuidar."

CADA CUAL SE BARRE SU TROZO DE CALLE

Recordó el corresponsal los cuadros que se han descrito de oficiales y gentes de la mayor distinción a quienes se obligaba a desempeñar funciones de limpieza que estimaban degradantes. Litvinov se limitó a decir:

"Esto era obligación de todo el mundo. Yo y los comisarios del pueblo, mis compañeros, tuvimos que barrer la calle, este último invierno, frente al hotel donde estábamos alojados. Las grandes casas que había en toda la extensión del país han sido convertidas en escuelas, en cinemas, en clubs locales, y algunas, en las tres cosas a la vez. Al principio, los propietarios de las grandes casas se horrorizaron; pero a lo último han acabado por estar de acuerdo con el plan, y en muchos casos han llegado a hacer amistades con los vecinos que se les obligaba a soportar."

EL PROBLEMA DEL PARO

Sobre la forma de arreglar el problema de los parados, dijo Litvinov:

"En realidad, en Rusia hay pocos parados, pues la escasez de subsistencias en las ciudades ha echado a muchas gentes a los campos, donde se han dedicado al trabajo de la tierra. La administración del soviet ha absorbido un gran número de trabajadores. En vez de las clases oficiales, los que llevan los asuntos del país, local y centralmente, son los trabajadores. En cuanto a los artistas, esos nunca están desocupados en Rusia. Por lo que hace a los músicos, por ejemplo, hay orquestas del estado y un número infinito de conciertos privados. Chaliapin está cantando continuamente, con un gran éxito. Los maestros de música y de baile tienen muchos discípulos, pero no aceptan pago alguno de ellos. Todo género de educación es libre en Rusia. El estado hace un uso constante de los buenos pinteres. Compra los mejores cuadros para los museos, y a los artistas jóvenes los emplea en decorar las calles y los trenes de propaganda que se envían a todos los puntos del país. Con esto se estimula en los trabajadores un gran interés por las artes. Los museos están llenos de obreros, como nunca lo estuvieron. A diez y ocho millas de Moscú hay una casa, que perteneció al príncipe Yussupov Sumarrorov, donde hay una hermosa colección de cuadros. Todos los domingos, la gente va a visitarlos a oleadas.

LA TERRIBLE CUESTION DE LAS SUBSISTENCIAS

La cuestión más grave en Rusia es la de las subsistencias. Allí no se trata, como entre nosotros, del precio de las cosas, sino de la absoluta carencia de ellas, de no tener materialmente qué llevarse a la boca. Es la crisis del criminal bloqueo de la entente.

"Vais a conseguir — dijo Litvinov bromeando — que Rusia tenga un nuevo estómago, como tiene una nueva psicología. No se puede evitar, cláro está, que haya algunos acaparadores; pero, desde luego, no son en el número ni con la impunidad que en los países burgueses. Hay tres clases de raciones: Primera, trabajadores manuales, hombres y mujeres; trabajadores de soviet de primer grado, mujeres con más de tres hijos no aptos para trabajar y personas de más de sesenta años; segunda, todos los trabajadores no manuales y las llamadas clases altas; tercera, los que pueden trabajar y no quieren, o sea los parásitos. Además hay una clase especial, la más alta; niños menores de diez y seis años y mujeres que están lactando. A los enfermos se les da lo que prescriben los médicos en los hospitales. Hospitales y servicios médicos de toda especie son absolutamente gratis. Se ha dicho que en el racionamiento ha habido propósitos políticos, a fin de perseguir a la burguesía. En ningún caso se ha perseguido a la burguesía. Lo cierto es que la escala está calculada sólo sobre la base de que el que necesita más debe percibir más. Las gntes que realizan un trabajo físico o tienen una alta responsabilidad mental necesitan más que los que no tienen esas cosas. A los niños se les da el alimento en las escuelas, donde se los viste y se los calza también."

LA NACIONALIZACION DE LA INDUSTRIA

Por último, dijo Litvinov:

"La totalidad de la industria ha sido nacionalizada, a excepción de los pequeños talleres. Esto no se ha hecho en un día, sino de un modo gradual; pero el proceso está ya terminado. Aparte del hecho general de que todo el país está bajo el control obrero, la dirección general de todas las industrias está en las manos del consejo supremo de economía nacional, que está compuesto, por una parte, por miembros del gobierno soviético, y por otra, por delegados del comité ejecutivo de las trade unions de Rusia."

Estas fueron las principales manifestaciones hechas por Litvinov al corresponsal del "Daily Herald". Compáreselas con las calumnias de otros periódicos ingleses que, reforzando la inicua campaña que se está haciendo contra el gobierno de los soviets, no han tenido el menor escrúpulo de conciencia para inventar los crímenes más atroces y manchar con su relato la actuación socialista de nuestros compañeros de Rusia.

NOTAS GRÁFICAS DEL EXTERIOR

REPERCUSION DE UNA HUELGA SOBRE LOS CHICOS



Hubo mucha miseria entre las familias de los fundidores como consecuencia de una huelga prolongada. El grabado muestra chicos de esas familias recibiendo una comida de guiso y "pudding" en una de las cocinas municipales de Sheffield.

LA CUESTION FERROVIARIA EN INGLATERRA



J. H. Thomas, el diputado laborista, con los miembros de la Unión nacional de ferroviarios en camino hacia el ministerio de transportes antes de aceptar, con algunas modificaciones, los términos del arreglo propuesto por el gobierno.

LA MENTIRA

Es el medio más usado por el PARTIDO RADICAL

Ha pegado en las calles

UNOS CARTELES ILUSTRADOS

en los cuales pretende hacer creer que lo bueno que se ha hecho en la política educacional y financiera del país, es obra del gobierno irigoyenista.

Las Escuelas que se han creado en los últimos cuatro años, son obra socialista. El grupo parlamentario socialista las ha reclamado insistentemente y en toda forma, y ha obtenido 11 millones de pesos para 1.500 nuevas escuelas y 400 edificios escolares económicos. Al discutirse el presupuesto, los socialistas pidieron una investigación en el Consejo Nacional de Educación, y el grupo radical votó en contra.

El régimen aduanero del azúcar ha cambiado en parte por obra de los socialistas. Desde 1912 han librado verdaderas batallas contra ese monopolio. Interpelaron al gobierno radical por haber hecho subir, con su hipócrita aplicación de la ley 8877, el precio de ese artículo. Y hace poco pusieron en evidencia cómo a pesar del decreto que prohibía la exportación, se concedían permisos para exportar azúcar favoreciendo a amigotes del presidente.

El Presupuesto ha sido analizado únicamente por los socialistas, que han pedido la supresión de todos los empleos y gastos inútiles. Pero el gobierno y los diputados radicales no han acompañado esa obra. No han querido reducir los gastos de etiqueta y caballeriza del Presidente, ni suprimir la Defensa Agrícola, que permite regalar empleos.

¡BASTA DE FARSA!

Ciudadanos: Votad por el

PARTIDO SOCIALISTA!

DE ESPAÑA

LAS CONDICIONES PARA EL TRIUNFO

EDUCACION OBRERA

SU SITUACION ACTUAL

En el círculo de las aspiraciones obreras de España, el área más extensa ha sido ocupada hasta ahora por motivos de carácter económico y político principalmente; las preocupaciones ideales de cultura y perfeccionamiento se han visto confinadas, en cambio, a la parte más reducida de aquella superficie. Que para la justificación de este proceder existían poderosas razones, es cosa que nadie lo puede poner en duda sabiendo las condiciones en que se ha desenvuelto la vida obrera en España. Pero no es menos cierto tampoco que a medida que esas circunstancias, sobre todo las que se refieren a la jornada de trabajo, van siendo mejoradas, la clase obrera está más obligada a prestar cada día mayor atención a sus necesidades de mejoramiento técnico y espiritual.

Aparte de las manifestaciones aisladas hechas anteriormente en este sentido, se ha visto en los último años que los trabajadores españoles organizados empiezan a reconocer la existencia de tales necesidades. En el congreso del Partido Socialista, celebrado el año último, se aprobó, por ejemplo, el plan de reforma de la enseñanza presentado por la Escuela Nueva de Madrid; y en el congreso que se acaba de verificar se ha dispuesto la creación de una oficina o secretaría técnica, a la que se encomienda el estudio de las cuestiones pedagógicas del Partido. Por otra parte, en el congreso sindicalista reunido hace poco en Madrid se han acordado asimismo disposiciones análogas.

En esta misma dirección marchan también, aunque más intensamente, los demás partidos obreros de Europa. No hay sino recordar a este efecto la labor cultural y educativa realizada en Inglaterra por la sociedad Fabiana y la asociación educativa obrera, que ahora internacionaliza su acción por medio de la asociación mundial para la educación de los adultos; los acuerdos tomados en el último congreso de la confederación general del trabajo, de Francia, aprobando la proposición Zoretti; las reformas, un poco tímidas, que desde el poder está realizando en Alemania el ministro socialista Habenicht, y, sobre todo, la magnífica y original organizacón educatva que, según los testimonios más autorizados (Rausome, Goode, Bullitt, Malone), se está llevando a cabo en Rusia, por iniciativa de Lunacharsky.

Para el desarrollo de las organizaciones pedagógicas obreras en España existe la enorme dificultad que supone el abandono del estado y la insensibilidad y egoismo de los elementos intelectuales. Aquél no ofrece otra clase de enseñanza a la gran masa del pueblo español que la elemental de las escuelas primarias, y aún ésta extraordinariamente insuficiente, pues la mitad justa de la población escolar no tiene escuela pública adonde ir. En cuanto a la segunda enseñanza y la superior, se hallan reservadas prácticamente a los "señoritos", el obrero está excluído automáticamente de aquéllas. Por otra parte, no existen bibliotecas públicas; los museos son escasos y cerrados al pueblo; no se organizan conferencias ni clases populares de amplia.

LA POLÍTICA BRITÁNICA INTERNA

Londres, 15 de enero de 1920.

En diciembre último efectuóse en la Gran Bretaña una elección de suma importancia. Me refiero a la elección de Spen Valley. Tratábase del reemplazo de un diputado liberal partidario de la coalición, y, por consiguiente, de Lloyd George, elegido en diciembre de 1918. Tres candidatos estaban presentes: un liberal independiente anticoalicionista, John Simon; un liberal coalicionista, el coronel Fairfac, y el laborista Myers. Es de observar que todas las agrupaciones liberales de la circunscripción sostenían a John Simon, a pesar de las órdenes y recomendaciones de la organización central de los liberales coalicionistas, que apoyaban al coronel Fairfac. En toda la circunscripción, este candidato sólo era sostenido por las organizaciones unionistas, es decir, conservadoras. Esta situación paradojal hizo que todo el país se interesara en la elección. Cada partido empeñó sus fuerzas para ganar la batalla. Los líders de cada uno de ellos fueron a sostener a su candidato. Por otra parte John Simon era una de las personalidades más conspicuas del partido liberal independiente, que Mr. Asquith dirige siempre.

El resultado de la elección fué un verdadero derrumbe para el partido de Lloyd George. Su candidato, que en 1918 había recibido el 58 o|o de los votos, sólo recibió esta vez el 27 o|o. Triunfó el laborista Meyers, con una mayoría de unos 1100 votos sobre John Simon. Importa hacer constar que las acusaciones de bolshevikismo fueron empleadas sin medida contra el candidato laborista, cuyo triunfo tiene así más relieve.

La enseñanza de esta elección es múltiple. En primer lugar viene a conocer toda una serie de elecciones parciales efectuadas en 1919, y que tendieron todas a demostrar:

1o. El decrecimiento continuo del partido gubernamental.

2o. El auge incesante del partido laborista.

3o. El estrujamiento más o menos completo del partido liberal independiente de Asquith entre el partido laborista y el partido coalicionista que, cada día más, viene reduciéndose a los simples unionistas o conservadores.

La coalición, en nombre de la cual gobierna Lloyd George, existe aún en el parlamento, pero ya no existe en el país. Las elecciones parciales de 1919 dieron a los laboristas 124.388 votos; a los georgistas 129.200 y a los liberales independientes 50.668. Si se considera que en caso de elecciones generales los votos se repartirían más o menos en la misma proporción en todo el país, se llega invenciblemente a la conclusión de que el gobierno de Lloyd George es un gobierno autocrático, que gobierna en nombre de una minoría contra la mayoría del país. Es la dictadura real de una minoría que tiene en contra de ella a los laboristas y a los liberales independientes. "El Labour Party y el partido liberal — ha dicho con exactitud el "Mánchester Guardián"—, más bien que dos partidos son las dos alas de un solo partido: el del ideal democrático y el del progreso constitucional".

Muchos electores votaron por los candidatos del partido laborista, porque ven en él un partido con una política externa e interna muy neta, muy franca, muy determinada y muy precisa, mientras que la política gubernamental es vaga, contradictoria, en oposición con las aspiraciones y las voluntades de las masas. En cuanto a la política liberal, es en muchos puntos la misma del partido laborista, pero en otros es también vaga, floja, indecisa.

Lo importante para los demócratas y los progresistas es derrumbar al gobierno conservador de Lloyd George, cuya política interna y externa amenaza a veces el país con los peores desórdenes. Esto explica que un diario liberal avanzado, el "Daily News", aconseje votar en todas las elecciones por los candidatos laboristas.

El partido laborista no es ya lo que era antes de la guerra. Recibió el aporte de muchos intelectuales, que se cuentan entre los más inteligentes. Ya no es rico tan sólo en hombres de gran inteligencia, sea de origen obrero o burgués, sino que es también rico en dinero. La guerra, el crimen de los cuáqueros, cuya fe cristiana es análoga a la de los comunistas de las primeras edades del cristianismo, a utilizar su poder capitalista en favor del partido, cuya política más se aproxima a su ideal. Idéntico fenómeno se ha producido con otros miembros de sectas puritanas. El partido laborista recogió así imponentes fuerzas materiales y morales. Dentro del partido laborista, el partido laborista independiente fué el más beneficiado con ese aporte, como consecuencia lógica de la actitud pacífica de sus líders principales durante la guerra. Los cuáqueros constituyen en la Gran Bretaña una verdadera potencia, que el gobierno actual levantó en contra suya, principalmente por su actitud hipócrita en la cuestión de los "conscientions objectors."

El partido laborista se ha vuelto, pues, una gran fuerza, que de hecho domina toda la política interna británica, lo mismo que la externa, pero en menor grado. Conviene observar, porque ello es característico de las transformaciones que sufre el mundo con suma rapidez, que esa fuerza tan grande opera fuera del parlamento. Es más bien modesto el rol que desempeñan los sesenta laboristas en la cámara de los comunes, no sólo frente a la mayoría coalicionista, sino también frente a la pequeña minoría liberal independiente.

Todo bien mirado, la acción directa es el modo de acción del mundo obrero británico sobre su gobierno. La huelga, o, mejor dicho, la amenaza de huelga, obra incesantemente. Se necesita toda la habilidad de equilibrista de Lloyd George para mantenerse en la cuerda del gobierno, estirada hasta el punto de rotura por los obreros, de un lado, y por un plan capitalista de industriales poderosos, comerciantes y terratenientes, por otro. Durante mucho tiempo, Lloyd George no dió a los obreros más que bellas promesas, y de cuando en cuando unos escamochos. Pero aquéllos están cansados de engaños y quieren realizaciones. En octubre último, el gobierno pretendió domarlo por la fuerza, cuando la intransigencia premeditada de los ministros, los hermanos Amklaud y Mr. Eric Geddes, negándose a encarar un aumento de salarios, provocó la huelga de los ferroviarios. Pero el golpe fracasó y se volvió contra el gobierno. En 24 horas, para evitar la huelga general completa de los cinco millones de agremiados británicos, el gobierno no cambió de política, y concedió lo que había negado con tanta energía.

Con suma habilidad, los jefes trade-unionistas dejaron que el gobierno se fingiera airoso, lo que permitió a los que sólo ven las apariencias, a los agentes y a los diarios de información, proclamar su victoria. De esa batalla de octubre de 1919, la triple alianza obrera —ferroviarios, mineros y obreros de puertos y de transportes, que forman un conjunto de dos millones de agremiados—, salió retemplada, más fuerte y más unida que nunca. Es lo que ahora se nota, siguiendo las gestiones del gobierno con el comité ejecutivo de la asociación de ferroviarios, de la que J. H. Thomas, miembro del parlamento, es secretario general.

El gobierno había propuesto una escala de aumento de los salarios. Previa discusión, el comité ejecutivo de la asociación de ferroviarios llegó a un arreglo con el gobierno. El proyecto aceptado fué sometido a la masa obrera de los ferroviarios. Pero éstos, a pesar de los consejos de J. H. Thomas, rechazaron por enorme mayoría las ofertas del gobierno como insuficientes. El comité ejecutivo de la asociación de ferroviarios tuvo que exigir más en las esferas gubernamentales. Ni siquiera fué necesario que emitiera la amenaza de una huelga. Cayó de golpe la jactancia del gobierno y se reanudaron las conversaciones. No hay duda de que el gobierno haga más concesiones y se llegue a un acuerdo.

Pero este acuerdo particular no arreglará toda la situación política interna, puesto que ya los mineros se agitan. Reclaman un aumento de salario y una diminución del precio de venta del carbón al pueblo británico. Estiman que los propietarios de minas, que antes de la guerra realizaban un beneficio anual de 12 millones de libras esterlinas sobre sus exportaciones, no deben realizar ahora 70 millones de ganancias, como ha sido el caso en 1919. Además, los mineros no abandonan su idea de la nacionalización de las minas. Esta idea constituye la espina dorsal de la propaganda del partido laborista en todo el país. Los liberales independientes no se oponen a ello.

En la campaña electoral de Spen Valley, la propaganda del candidato laborista Hyers descansaba en tres puntos: nacionalización de las minas, democratización del sistema educacional e impuesto sobre el capital. ¡Y en esa circunscripción, no especialmente obrera, obtuvo mayoría! Si a esto se agrega que los laboristas, por lo común, son presentados como bolshevikis por sus adversarios, será fácil hacerse una idea de la opinión de la mayoría del pueblo británico. Esa plataforma electoral servirá también en las elecciones generales que no pueden tardar en producirse.

Actualmente, Lloy George está en presencia de dos alternativas: o inclinarse a la izquierda para ponerse a la cabeza del liberalismo democrático, o inclinarse a la derecha y constituir con los unionistas un partido conservador sólido. En cuanto a ponerse al frente del partido laborista, es posible que Lloyd George haya pensado en ello, pero sus probabilidades de poderlo realizar han desaparecido. Como lo he explicado en un pequeño opúsculo "El movimiento obrero en la Gran Bretaña", el mundo obrero ha perdido toda confianza en ese hombre, y para él sus promesas son tiras de papel. Cosecha lo que ha sembrado. De cualquier modo debe producirse la disolución del parlamento, y cada día de retardo en declararla es una grieta más en la mayoría coalicionista. ¡Y si las elecciones tra-

NUESTROS CARTELES DE PROPAGANDA

LA MENTIRA

Reproducimos el magnífico cartel publicado recientemente por el comité electoral para refutar las groseras patrañas que hacen circular los radicales en sus grotescos pasquines callejeros. Por la nitidez de la impresión, por el admirable contraste de los colores, por la llamativa distribución de las palabras y por la profundidad y veracidad de sus conceptos, este cartel es uno de los mejores entre los muy buenos que ha lanzado nuestro partido en esta campaña electoral.

ción, subvencionadas o auxiliadas con fondos públicos, etc., etc.

Por lo que se refiere a los intelectuales, su labor de educación social es casi nula. Los profesores de todos los centros docentes se limitan a dar su clase oficial, por lo demás bastante mal, sin preocuparse de organizar esas enseñanzas de extensión universitaria que se dan en los establecimientos pedagógicos y científicos de todo el mundo.

Tampoco los estudiantes, salvo raras excepciones, se acuerdan de las obligaciones sociales que les impone su posición privilegiada, y que en todas partes emplean, a veces con un entusiasmo religioso, como ocurre en Inglaterra. A pesar de este egoismo académico, que tampoco es compensado generalmente por una labor individual científica extraordinaria, aún hay profesores que se indignan por la justificada poca atención que presta a su labor docente la opinión pública.

Por último, este lamentable cuadro de indiferencia respecto a la cultura popular se completa con la suicida actitud de los capitalistas españoles, que reservan sus donativos para iglesias, hospitales y conventos, y que no conceden un céntimo para escuelas, cátedras, bibliotecas o museos.

En estas condiciones desfavorables, repetimos, los trabajadores españoles tienen que realizar su misión educativa muy lenta y penosamente, pero por ello mismo con el mayor entusiasmo y sacrificio. En otra ocasión indicaremos en qué forma y en qué medida podría realizarse esa labor. Pero no debemos terminar hoy sin advertir que la mayor parte en el éxito de las conquistas sociales y políticas de las masas obreras depende, precisamente, del interés que pongan en su elevación cultural y técnica.

Lorenzo LUZURIAGA

MOVIMIENTO GREMIAL

FEDERACION OBRERA REGIONAL ARGENTINA

INFORMACION OFICIAL

CANTERISTAS DE SIERRA CHICA

Los obreros canteristas de Sierra Chica, según informes recibidos en la secretaría de la F. O. R. A., prosiguen con toda decisión la lucha, que, desde hace unos meses tienen empeñada, por haberse los patrones negado a reconocer un pedido de mejoras.

Estos obreros confían salir airosos de la dura prueba a que los tienen sometidos unos cuantos capitalistas intransigentes y avaros.

HUELGA DE CARPINTEROS EN CORDOBA

El sindicato de obreros carpinteros de Córdoba, adherido a la F. O. R. A., se encuentra empeñado en una seria campaña en pro de la elevación de los salarios y la abolición del trabajo a destajo. Al efecto, ha comenzado la lucha en los talleres más importantes. Desde el miércoles 18 se encuentran en huelga en el taller de Francisco Alsina, por haberse negado éste a aceptar el salario mínimo de $ 5, la abolición del trabajo a destajo y otras pequeñas mejoras pedidas. La huelga que interesa a 40 obreros es aunánime, por lo que el patrón citado se ha visto precisado a clausurar el taller.

En nota que ha llegado a la secretaría de la F. O. R. A., piden hagamos público la existencia de la huelga para que los patrones, valiéndose de su táctica habitual, no consigan tomar de sorpresa a los trabajadores del oficio de otros puntos.

LA AGRESION A UN DELEGADO DE LA F. O. R. A. — MEMORIAL AL MINISTERIO DEL INTERIOR

Ayer fué entregado un memorial de la F. O. R. A. al ministerio del interior, en el cual se halla contenido un capítulo de cargos contra las autoridades policiales y empresa capitalista "La Formosa", complicadas en el atropello inaudito de que acaba de ser víctima el delegado de la F. O. R. A., Pedro C. Alegría.

El subsecretario del interior, que atendió la delegación de la F. O. R. A., contestó a ésta que el ministerio se informaría inmediatamente del hecho que se denunciaba y adoptaría las medidas pertinentes.

Entretanto, la huelga de la fábrica de tanino, una de las últimas fortalezas del feudalismo capitalistas sitiadas en la reciente embestida que ha realizado la F. O. R. A. en la enmarañada selva chaqueña, continúa en pie, contando los obreros que actúan como principales actores de esta lucha verdaderamente emancipadora, con una gran dosis de energía y entusiasmo.

DELEGADOS EN GIRA DE PROPAGANDA

El delegado de la F. O. R. A. en gira por el norte de la provincia de Córdoba, Luis Lotito, continúa con todo éxito su tarea.

De San Francisco ha sido solicitado por varias localidades que no estaban comprendidas en el itinerario, tales como Arroyito, El Tío, Devoto, Sastre, Freyre y Mortero. Con excepción de estas dos últimas, el delegado de la F. O. R. A. las ha visitado a todas, habiendo logrado un gran éxito para la organización central.

En Devoto, el delegado de la F. O. R. A. tuvo que vérselas con un comisario de policía original, quien le negó permiso al delegado para dar una conferencia si no solicitaba aquél por intermedio de personas "espectables" del pueblo. Además, le negó derecho a permanecer un solo minuto en la localidad sin un permiso especial suyo.

Como el delegado de la F. O. R. A. ridiculizara la pretensión del jactancioso comisario, éste se vengó deteniéndolo y mandándolo al calabozo.

Después de las gestiones realizadas por la F. O. local de San Francisco ante el jefe político, y la F. O. R. A., ante el gobernador, el delegado Lotito recuperó su libertad y pudo volver el domingo 22 a Devoto a pronunciar la conferencia, sin que para ello hubiera sido indispensable el concurso de personas "espectables" del pueblo.

El delegado Lotito piensa poder salir en esta semana para Freyre, Morteros y Ceres, de donde seguirá de nuevo el itinerario fijado.

El delegado Enrique Villacampa, debido a las festividades de carnaval, se ha visto obligado a detenerse más días de los que pensaba en Río Cuarto. Sin embargo, los sindicatos de la localidad han aprovechado la estada de aquélla para patrocinar numerosas conferencias sindicales, las cuales han tenido la virtud de suscitar nuevos entusiasmos en el seno de la masa obrera de Río Cuarto.

De esta localidad el delegado de la F. O. R. A. se ha trasladado a Alejandro, donde era esperado por los trabajadores organizados con viva ansiedad.

La huelga en el mercado central de frutos

Esta huelga, que con tanto entusiasmo vienen sosteniendo los obreros y empleados al establecmiento del epígrafe, empieza a preocupar a los consignatarios que en él tienen depositados sus frutos, por cuanto les consta que, transcurra el tiempo que se quiera, no podrán hacer operaciones ni disponer de los mismos hasta tanto la empresa no deponga su actitud de intransigencia.

El ánimo de los trabajadores no decae por un momento, sabiendo que dada la forma en que se encuentra planteado el conflicto, el triunfo de su justa causa tiene que ser un hecho, sin importarle que transcurran días o meses, puesto que los sueldos y jornales serán abonados por la empresa como condición previa para la reanudación del trabajo.

Hoy celebraran asamblea los obreros, a las 7 a. m.

OBREROS TALABARTEROS Y ANEXOS

TRIUNFO EN LA CASA ALVAREZ CORDON

Con un completo triunfo han sido coronados los esfuerzos del personal de la casa Alvarez Cordón, adherida ésta a la Unión industrial argentina.

Esperan los obreros del gremio que este triunfo parcial repercutirá muy pronto en las demás casas del ramo, apresurando así la victoria total de aquéllos.

OBREROS PECHEREROS

PROPOSICION PATRONAL RECHAZADA

Después de dos meses de huelga, sostenida por los obreros pechereros en forma francamente decidida y enérgica, recibieron éstos una proposición patronal por la cual se aumentarían los salarios en un 20 o|o. Discutida por una asamblea, rechazósela por unanimidad.

FEDERACION DE OBREROS EN CONSTRUCCIONES NAVALES

PARCIALIZACION DE LA HUELGA — PACTOS SOLIDARIOS CON LA F. O. MARITIMA — RECHAZO DE UNA PROPOSICION PATRONAL.

Anteayer, en la asamblea que realizó a la noche en el salón José Verdi, esta federación aprobó la realización de un pacto solidario con la F. O. Marítima.

A raíz de eso, en la reunión verificada ayer por la tarde en el mismo local fué presentada por los ciudadanos C. Paulotti, A. Perla, J. Sampere, S. Hernández, J. Villadres, O. Fresia, J. Deza, C. Toranzo, E. Guastavino, B. Vitale y A. Galán, miembros del consejo federal, la siguiente declaración:

"Los miembros del consejo federal de la F. O. en construcciones navales, que están en disidencia y no aceptan el pacto solidario con la F. O. Marítima, por razones expuestas en asambleas y reuniones del consejo, seguirán colaborando como hasta la fecha interpretando fielmente las bases y principios de esta organización, y en ningún momento permitirán otra orientación que la que tiene establecida hasta la fecha la F. de O. en C. navales."

En contra de esta declaración, por creerla superflua y estar de acuerdo con el pacto celebrado, la firman los miembros del consejo A. Ansaldo, J. Guarrera y J. Romani.

No obstante producirse una larga discusión sobre dicha declaración, nada se resolvió al respecto, cerrándose el debate sobre el punto en cuestión.

De acuerdo con uno de los artículos del pacto, resolvióse luego declarar la huelga parcial del gremio, facilitándose el personal a aquellos patrones que lleguen a solicitarlo.

Luego se consideró una nota del ministerio de obras públicas informando de una proposición que, para la solución del conflicto, le hiciera el Centro de constructores navales.

Discutida suficientemente, decidióse rechazarla por no venir dirigida directamente a la sociedad obrera.

UNION OBRERA DEL AFIRMADO

PERSPECTIVAS HALAGUEÑAS

Llegó al conocimiento de los obreros de este gremio que algunas de las pocas empresas que aun no firmaron el pliego de mejoras lo harán de un momento a otro. Aunque las esperaban, sin embargo tales perspectivas han causado entre los obreros la mejor impresión, ya que vienen a hacer justicia a sus modestas reclamaciones.

OBREROS ALBAÑILES

Persiste con la mayor firmeza la huelga de los obreros albañiles.

Estos se reúnen diariamente en Estados Unidos 3545, a las 3.30 p. m.

OBREROS TAQUEROS

LA HUELGA EN LA CASA MATIFOLL

En forma unánime y decidida prosigue la huelga del personal de esta casa, sita en Miró 523.

Los obreros en huelga piden a los trabajadores organizados que no se dejen sorprender por las publicaciones de los diarios ricos en demanda de personal, recurso al que apelan los patrones con objeto de romper el movimiento.

OBREROS EBANISTAS

PROSECUCION DEL MOVIMIENTO — HACIA EL TRIUNFO TOTAL

Con la misma firmeza y entusiasmo se desarrolla la huelga parcial declarada por el gremio de ebanistas.

Ayer realizaron una entusiasta asamblea en el salón XX Settembre, poniendo de relieve la disposición de mantenerse unidos hasta obtener una satisfacción, con respecto al pliego pasado a los capitalistas.

Se dió lectura de los pliegos firmados recibidos durante el día, y que más abajo publicamos.

Hoy se espera recibir la contestación de los pocos talleres que aun faltan contestar, pues de lo contrario, los personales están dispuestos a hacerles pagar los días perdidos, por entender que no asiste ninguna razón a los patrones para continuar resistiéndose a la aceptación íntegra del pliego de condiciones.

Hoy, como de costumbre, realizarán asamblea los huelguistas en el salón XX Settembre, situado en Alsina 2832, a las 8 de la mañana.

He aquí la nómina de los patrones firmantes durante el día de ayer:

M. Bileskr, Cisco y Dallesandro, De Lorenzo Rafael, Gugliostella y Bonanno, Grinvald Jacobo, Lituake A., Rimoldi Pedro, Scharagles Carlos Hnos., Schneer M., Uscher Levit y Poltarak, Corin Hnos., Casanovas José, Espada Carlos, Grodniski Abraham, Innaco y Cía., Milinievski L., Rey Emilio, Sarcanski Miguel, Trepliski y Felman.

El domingo 29, a las 8 de la mañana, se efectuará una reunión de delegados en nuestra secretaría, Belgrano 2543.

OBREROS EN TEJIDOS "LA UNION"

PROXIMA ASAMBLEA

La C. A. de este sindicato invita a los obreros del gremio, socios y no socios, de la sección Puente Alsina, a la asamblea general que se efectuará el domingo 29, a las 8 a. m., en su local, Toay 3868, para tratar un asunto de suma importancia.

También pide a los campañeros Pablo Ruiz y Nicolás Tork que pasen por su secretaría el viernes 27, a las 8 p. m., para arreglar el asunto del balance.

CAJONEROS, FUNEBREROS Y ANEXOS

CONVOCATORIA

La C. A. de este sindicato hace un llamado a los compañeros delegados de los talleres a la reunión extraordinaria que se efectuará mañana, a las 8 de la noche, en Bermejo 737.

COMITE DE ACCION SOCIALISTA

Se invita a los chauffeurs socialistas a una reunión que tendrá lugar hoy jueves, a las 8.30 p. m., en el Centro de la 14a., Carlos Pellegrini 456, a objeto de tratar un asunto de vital importancia relacionado al conflicto que sostienen.

Al mismo tiempo quedan invitados a concurrir los miembros de la comisión. Para tener acceso al local es indispensable la presentación previa del carnet de afiliado al partido.

UNION OBREROS SASTRES, COSTURERAS Y ANEXOS

ASAMBLEAS Y CONFERENCIAS

Hoy, a las 8.30 p. m., en Sarmiento 1136 (altos), esta sociedad realizará una asamblea y conferencia a fin de informar de los trabajos realizados por la comisión de salarios y procedimientos a seguir para que los precios mínimos de la industria de sastrería se cumplan.

Asambleas y reuniones

PARA HOY

UNION OBREROS MUNICIPALES

Asamblea de los obreros de los hornos incineradores de basuras, a las 7 p. m., en Monteagudo 819.

UNION DEPENDIENTES Y EMPLEADOS DE COMERCIO—LA PLATA

Asamblea general del gremio, en el local de costumbre.

AGRUPACION DE PROPAGANDA SINDICAL

A las 8.30 p. m., en Santa Magdalena 412, asamblea de socios.

Orden del día: Acta, informe de la tesorería, id. de la C. A., asunto local, varios.

LAS DE MAÑANA

FEDERACION DE OBREROS PINTORES

A las 5.30 p. m., en Humberto I 760, reunión de delegados.

LAS DE PASADO MAÑANA

F. O. DE LA INDUSTRIA TEXTIL

A las 5.30 p. m. reunión del Consejo federal, en el local de costumbre.

UNION OBREROS DE LAS OBRAS SANITARIAS

Asamblea general extraordinaria, a las 8 p. m., en Sarmiento 1136.

FEDERACION DE EMPLEADOS DE HOSPITALES Y ASILOS NACIONALES (Sección Open Door)

Asamblea general, a las 8.30 p. m., en el local social. La reunión continuará el día 29, a las 2 p. m.

DE AVELLANEDA

EN LA FABRICA DE FOSFOROS "LA URREA" — MEJORAS ALCANZADAS POR LOS OBREROS — ASAMBLEAS

Por intermedio de la Sociedad obreros fosforeros y anexos, el personal de la fábrica de fósforos "La Urrea" presentó un pliego de condiciones, el que fué aceptado por los patrones, después de una breve discusión, con ligeras modificaciones. Las mejoras conseguidas son las siguientes:

Sección llenadoras: caja de 75, pesos 0.15 1|2 por tabla; 50, 0.14 1|2; 40, 0.12; 25, 0.15; cajas completas, pesos 1.50 el millar; estampilleras, 0.06 1|4; empaque, 0.45 las 100 gruesas. Sección mordiente, 0.12 1|2 el millar; rayadoras, 0.07 el millar; cortar cerilla, 0.02,15 el cuadro; cortar cajas, 0.06 el mil de blanca; color 0.07; mujeres, por día, 2.80; hombers, por día, un aumento de salarios proporcional del 25 o|o.

Con este triunfo y el alcanzado días pasados en la fábrica "La Porteña", se explica el entusiasmo reinante entre los trabajadores del gremio, no sólo desde el punto de vista de su mejoramiento económico, sino del de haber logrado el extrañamiento de los elementos de la sociedad amarilla "La Cruz", que obedece a las inspiraciones del cura párroco de la localidad, y anulada la influencia de éste dentro de los talleres de trabajo, ya que en lo sucesivo los pedidos de obreros deberán hacerse a la genuina sociedad del gremio.

Mañana, esta última verificará asamblea general extraordinaria, en la que informará su C. A. respecto de las mejoras obtenidas con ambos triunfos.

DE SAN MARTIN

VICTORIA PARCIAL DE LOS OBREROS ALBAÑILES

La huelga general que sostenía el gremio de albañiles ha sido declarada parcial por haber firmado el pliego de mejoras los patrones, a excepción de tres; los que, esperan los obreros, secundarán la actitud de los primeros muy prontamente.

Los personales en huelga se reúnen diariamente en Belgrano 530.

DE 9 DE JULIO (F. C. O.)

ORGANIZACION DE LOS ALBAÑILES

Han quedado organizados en sociedad gremial los obreros albañiles de la localidad.

Por lo pronto, proyectan pasar a la brevedad un pliego a los patrones del ramo especificando las mejoras que creen de inmediata necesidad para el gremio.

DE AZUL

HUELGA DE LOS OBREROS CARPINTEROS — MEJORAS QUE RECLAMAN

La sociedad de resistencia Obreros carpinteros, en su asamblea general del 21 del corriente, acordó por unanimidad declarar la huelga general del gremio por haberse negado los patrones a firmar el pliego de condiciones pasado por la misma. Las mejoras que solicitan los obreros son: un peso por día de aumento para todos los obreros, incluso los aprendices que no ganen más de tres pesos y sean mayores de 14 años; pago íntegro del sueldo a los obreros que sufran accidentes del trabajo, desde el primer día del accidente hasta que pueda reanudar sus tareas. Entre los huelguistas reina la mayor unión y entusiasmo, seguros de triunfar en la lucha entablada.

COMITE DE PROPAGANDA GREMIAL

Dentro de breves días se reunirán los delegados de todas las sociedades obreras para constituir el comité que ha de correr con los trabajos de organización de algunos gremios que faltan para organizar, como asimismo tratar de estrechar aun más las relaciones entre todos los sindicatos existentes, con lo que se le dará más solidez al movimiento gremial de esta ciudad.

DE ALEJANDRO (Córdoba)

CONFERENCIA REALIZADA

El delegado de la F. O. R. A., ciudadano E. Villacampa, dió una conferencia de carácter gremial, el 22 del corriente, ante unos 300 trabajadores agricolas. Hubiera sido más numerosa la concurrencia a no ser la excesiva distancia que separa a este pueblo del lugar en que trabajan las máquinas trilladoras.

LOS ESTIBADORES TRIUNFAN

Ha sido aceptado por las casas cerealistas el pliego de condiciones pasado a las mismas por los estibadores, pidiendo aumento de salarios.

Reina entre éstos, con tal motivo, el más franco entusiasmo.

Círculo de la prensa

CURSO DE TAQUIGRAFIA

En los primeros días de marzo próximo se inaugurará, en una de las aulas del colegio nacional Pueyrredón, cedida por el rector del mismo, doctor Manuel M. Oliver, el curso de taquigrafía Pitman, que bajo los auspicios del Círculo de la prensa dicta el señor Francisco García Beltrán.

Las clases se dictarán los martes y viernes, de 8.30 a 9.30 p. m., debiendo los interesados anotarse en esos mismos días y horas en el local del colegio, Moreno 1432, desde el viernes próximo.

La inscripción es gratuita para los socios e hijos de socios del Círculo de la prensa.

TRIBUNALES

EL PROCESO ANTOLIN

Diversas diligencias — Se presentaron ayer al juzgado del doctor Llavallol dos testigos: el señor Sagasta Isla, quien se presentó espontáneamente al juzgado, y Rivas, llevado por el subcomisario Boero. El primer testigo ya había prestado declaración otro día, y es el propietario de la casa de Belgrano que fué alquilada por el consejo nacional de educación.

Otros testigos citados por el juzgado, no concurrieron, lo que viene a demorar este ruidoso proceso.

DOS FUNCIONARIOS POLICIALES PROCESADOS

El fiscal pide para ambos 4 años de penitenciaría — El agente fiscal doctor Ortega ha dictaminado en el proceso seguido contra Máximo Manuel Montenegro y Julio Cuelli, ex jefe y segundo jefe, respectivamente, del depósito de policía del departamento central, acusados por hurtos de objetos confiados a su custodia, solicitando para los autores del hecho la aplicación de 4 años de penitenciaría.

MUNICIPALES

COLONIA DE VACACIONES PARA NIÑOS DEBILES

Ha sido fijado, por fin, el día 1o. de marzo próximo, "indefectibleemnte", a las 8 de la mañana, para la inauguración de la primera colonia de vacaciones para niños débiles, la que se efectuará en el local del parque Avellanda.

REDES SUBTERRANEAS DE TRANVIAS

El intendente ha encargado al departamento de obras públicas practique los estudios necesarios a fin de que proyecte las redes subterráneas de tranvías que deben unir los diferentes ramales en que está dividida la capital.

Esta resolución es motivada por la razón de que varias compañías han resuelto ampliar sus líneas subterráneas.

EL USO DE LAS AZUCARERAS AUTOMATICAS

El centro propietarios de tambos y lecherías ha dirigido una solicitud al intendente pidiéndole que se permita el expendio de azúcar empaquetado con papel impermeable apergaminado, por los inconvenientes que les ocasionaría el uso de las azucareras automáticas.

EL REMATE DE LOS SOBRANTES DE LA DIAGONAL PRESIDENTE SAENZ PEÑA

Hoy se realizará, en el local del Banco Municipal de Préstamos, el remate de los seis lotes sobrantes de la diagonal Presidente Sáenz Peña, que están situados en esa arteria, entre las calles San Martín y Florida.

FERIAS FRANCAS

Hoy funcionarán 21 ferias francas en los siguientes lugares:

Independencia y Bernardo de Irigoyen, Martín García y Bolívar, Senguel y Almirante Brown, Iriarte y Vieytes, Entre Ríos y Caseros, Pavón y Castro, Chile y Rioja, Sáenz y Esquiú, Castro Barros y Quito, Avellaneda y Segurola, Añasco y Neuquén, avenida Chicago y Jachal, Cabildo y camino a San Isidro, Giribone y Federico Lacroze, avenida San Martín y Cayena, plaza de la estación Villa Devoto, Córdoba y Callao, Ecuador y Mansilla, Las Heras y Pueyrredón, Coronel Díaz y Charcas y Rawson y Quequén.

Música para el pueblo

Hoy, a las 9 de la noche, la banda municipal concurrirá al parque Lezama; la de policía dará un concierto en la plaza Primera Junta (Caballito), y las de los regimientos 1, 2, 3 y 4 darán audiciones en el Jardín Zoológico, plaza general Zapiola (V. Mazzini), plaza de Liniers y plazoleta de Nuevos Mataderos, respectivamente.

Mar del Plata

LO QUE SE VE POR FUERA Y LO QUE NO SE VE POR DENTRO

Para el viajero aristocrático, gentleman de club, la ciudad de Mar del Plata se presenta en su exterior muy hermosa; indudablemente, el paraje es hermoso: calles bien pavimentadas, grandes y largas avenidas, edificios de una apariencia de arquitectura artística, (pero que por dentro resultan palomares, faltos de toda regla de comodidad) se extienden en lo alto de las barrancas a la costa del mar formando un precioso panorama al alcance de un artista pintor o de un poeta soñador.

Desde la rambla arranca la explanada que costea el mar en una extensión de una legua, terminando en el paraje denominado el Golf.

En este trayecto se encuentran varias estaciones, donde el paseante puede bajar a tomar una taza de te y descansar. La primera estación se denomina "El Torreón", la segunda "Cabo Corrientes", la tercera "El Centenario" y la "playa de los Ingleses."

Siguiendo el camino nos encontramos con el futuro puerto en construcción. En ese paraje se ha formado un barrio de obreros. El aspecto del citado barrio es de pobreza, las casas son bajas, de madera unas, y otras de latas de kerosén, al lado de estas casillas están los chiqueros de los chanchos, gallinas, vacas, caballos, etc., todos viven como en familia, bestias y personas.

Por el centro de esta población pasa el camino que va al faro. Los automóviles se dirigen por allí a gran velocidad en dirección a ese punto, que es visitado por los veraneantes del centro de la ciudad.

Es tal la velocidad que llevan los vehículos, que los ocupantes no alcanzan a distinguir este contraste de miseria al pie del gran centro de lujo. Volviendo a la ciudad, trataremos de señalar lo que muchos no quieren ver. Vamos a detenernos frente a un gran hotel, vasto edificio de cuatro pisos, de una apariencia de lujo y "confort" envidiables. Los almuerzos y las comidas son amenizados por una gran orquesta. En los salones de este palacio todo es lujo y perfume y al parecer reina mucha alegría en todos los huéspedes. Nosotros bajamos al sótano de este gran palacio y tenemos que llevar el pañuelo a las narices: tal es el olor a roña de aquellas cuevas donde duermen todo el personal de la casa en cuartos estrechos, apretados como sardinas, en número de ocho o diez personas en cada cuarto. La cocina es inmunda: desperdicios de comidas por todos lados, pisos roñosos; luego la vestimenta de los peones de cocina no se distingue del color de ella: tal es la mugre que la cubre. Los perfumados aristócratas de arriba ni remotamente sospechan que a sus plantas haya tanta suciedad. El dueño del hotel cubre toda esta inmundicia con su aparente caballerosidad, muy hábil en la ceremonia con los clientes pagadores; así, éstos comen gato por liebre, lo pagan bien y todavía salen correspondiendo a la ceremonia estudiada del hotelero, que así juega con la salud del público y del personal que le ayuda a labrarse una fortuna.

La gente establecida en esta ciudad con cualquier cambalache, especula con el público de una manera que ya pasa la raya de lo normal; de manera que siguiendo en este tren de robo legalizado, a Mar del Plata sólo podrán venir los multimillonarios. En esta localidad no se acostumbra pedir precio ni rebaja en los artículos que han de adquirirse. Estos se piden y se pagan, de lo contrario no es usted un hombre de mundo y de buen tono.

Felipe GAUNA

Mar del Plata, febrero 22 de 1920.

Fernando Paladino

TERRENO en la Av. SAN MARTIN (ENTRE GRIVEA Y TIMBO)

Lote 7 de la manzana 56
8,66 mts. de frente x 33.67 mts. de fondo

BASE $ 1.50 el metro cuadrado

REMATARE el domingo 29, a las 4 p. m.

SOBRE EL MISMO

Títulos perfectos. Seña 8 o|o. Comisión 2 o|o. Más datos al martillero Fernando Paladino, Bolívar 189. U. Telef. 2578, B. Orden. v.29.2.920

Es económico cocinar con gas

Existen en la casa central y en todas las Sucursales cocinas a gas de diversos tipos para alquilar o vender en condiciones ventajosas.

Se alquilan desde $ 0.50 centavos hasta $ 2.00 m/n. mensuales

Para la venta hay desde 72.00 $ m|n. amortizables en 24 hasta 30 mensualidades.

Los gastos de instalación de las cocinas son por cuenta de la Compañía, incluyendo cañerías hasta 25 metros lineales.

Se darán amplios detalles en todos los locales de venta.

Cía. Primitiva de Gas de Bs. As. Ltda.
CALLE ALSINA 1169

U. T. 4760, Libertad
Coop. T. 207, Central

ENFERMEDADES SECRETAS Y SANGRE



Las Píldoras Lambert son de una eficacia rápida para las enfermedades de las vías urinarias, como gonorrea, estrechez.
ELIXIR VEGETAL LAMBERT — Es un verdadero purificador de la sangre, destruyendo completamente todas las impurezas del organismo. Precio: Cada caja de píldoras, $ 5 m|n. Elixir, $ 4.50.
En venta en las farmacias y droguerías: Defensa 215, Corrientes 619, Callao 780, Piedras 154, Defensa 192, Garay 1034, Rivadavia 745, Sarmiento 581, Sarmiento 1362, Sarmiento 569, Corrientes 2050. — En Rosario: Droguería Aguila, San Martín 562. Depósito general en Buenos Aires: calle BERMEJO 534 — FEDERICO PIZZO.

...jeran una mayoría laborista? Lloyd George...

...debería abandonar el poder. Trata, pues de ganar tiempo, no atreviéndose a tomar una decisión categórica. Pero este juego podría durar aún unos meses a lo sumo, porque los mineros, la triple alianza y todo el partido laborista están ahí con su reclamación de la nacionalización de las minas. Desde diciembre último realizan una campaña extremadamente activa de conferencias en todo el país. Esta campaña llegará a su máximo en febrero. Luego, el gobierno será emplazado por los trabajadores del subsuelo para realizar las conclusiones del informe del juez Sankey, es decir, nacionalizar las minas. Si quiere hacerlo, el parlamento conservador lo pondrá en minoría, de donde surgió la necesidad de disolverlo para apelar al país. Si se niega a hacerlo, los mineros apelarán primero a la triple alianza, y luego el conjunto de las trade-uniones, para la declaración de la huelga general. La situación entonces será netamente revolucionaria.

Todos los ambientes políticos ingleses sienten la agudez de esta situación. Estiman algunos que las elecciones generales triplicarán por lo menos los diputados laboristas —180 en vez de 60—, quienes, con los liberales independientes, formarían casi la mitad, o un poco más, de la mitad de la cámara, compuesta por 700 miembros. Otros, más numerosos, y que en mi concepto ven más exactamente, estiman que las elecciones generales darán alrededor de 250 diputados laboristas y unos 120 liberales independientes, que formarían una mayoría democrática y progresista de 370 votos, frente a un grupo conservador de 330 bancas cuando mucho. Es también posible que los laboristas, por sí solos, conquisten la mayoría de 351 bancas. Son muchos los que encaran seriamente esa hipótesis, aun entre los conservadores. Lord Selborne, por ejemplo, presidente de la asociación central de los terratenientes, invitó a éstos a unirse para defenderse contra la nacionalización del suelo.

"El partido laborista — dijo en substancia—, lucha por la nacionalización del suelo y de todos los medios de producción, de distribución y de cambio. Si llega al poder, realizará su programa. Y "nadie debe dudar de que puede llegar al poder dentro de pocos años." Ahora bien; la nacionalización del suelo puede ser un bandidaje a la manera bolsheviki, o una transacción moral, pero desprovista de cordura. Y los terratenientes, a raíz de eso, fundaron una Unión de defensa que no impedirá nada de lo que debe ocurrir, (porque si bien son ricos en capitales, sólo representan una ínfima minoría de la nación británica).

Si lord Selborne opina que la llegada al poder de los laboristas puede necesitar todavía varios años, otros creen que esa eventualidad se realizará en breve. Todo parece demostrar que éstos ven claro. "Pronto — decíamos en "The Workers Dreadnought" — veremos en el poder al partido laborista reformista y, a continuación, los soviets."

Parece, en efecto, que esto es el sentido de la evolución que revela el estudio de los hechos en la política interna británica.

Agustín HAMON.

Asambleas y reuniones

En la Capital

PARTIDO SOCIALISTA

Sección 7a. (Caballito Norte) — Espinosa 805. Asamblea, hoy, a las 8.30 p. m. O. del D.: A. B. C., mov. de afiliados, asunto local, integración del comité electoral, varios.

Se encarece a los afiliados asistencia y puntualidad.

— Se pide a los que no estén al corriente con la tesorería, lo hagan de inmediato; de lo contrario serán dados de baja. Unica advertencia.

— Se cita, especialmente, a los siguientes afiliados, cuyo actual domicilio se ignora: Luis Bolli, Juan Barcala, Rufino Cánepa, Salvador Capano, Victorio Conzano, Juan Devoto, Juan Delbene Alfredo Dagostino, Luis Fevia, Vicente Fernández, Angel Gatti, Roque Guerrero, Remo Maiolino, Vicente Primiano, Julio Safores, Juan Tomasone, A. Tenconne, Humberto Tagliazuchi y Ernesto Viarengo.

Sección 17a. (Palermo) — Asamblea en segunda convocatoria, mañana, a las 8.30 p. m. O. del D.: A. B. C., movimiento de afiliados, campaña electoral y fiscales.

Sección 5a. — Reunión extraordinaria de las comisiones administrativa y de fiesta, mañana viernes, a las 8.30 p. m.

Sección 15a. (V. Devoto y V. del Parque) — Concordia 3889. Asamblea ordinaria el sábado, a las 8.30 p. m. O. del día: A. B. C., movimiento de afiliados, informe de la C. de biblioteca.

Villa Urquiza — Asamblea mañana, a las 9 p. m. O. del D.: A. B. C., movimiento de afiliados, designación de un miembro de la C. A., campaña electoral y asuntos varios.

AGRUPACIONES VARIAS

Centro "Sol de Humanidad" — Asamblea, hoy, a las 8.30 p. m. O. del D.: A. B. C., movimiento de afiliados, varios.

Bibliotecas y Recreos Infantiles — La C. D. de esta asociación se reunirá hoy jueves, a las 5 p. m., en Río de Janeiro 722.

Centro "Maximino González" — Saulil 40. Realizará asamblea mañana, a las 8.30 p. m. O. del D.: Continuación de la anterior.

VELADAS Y CONFERENCIAS

Centro de la 5a. — Realizará una función de variedades y conferencia el sábado, a las 9 p. m., en el cine-teatro Minerva, calle Rivadavia 7428.

Se exhibirá varias cintas de carácter científico y los artistas Kitor, Anselmi, Fleurquiz, Santiago Santoro y Los Carpi ejecutarán diversos números de canto.

La conferencia estará a cargo del diputado Bunge.

Entrada: platea, $ 0.80; tertulia, 0.40; palcos con 4 entradas, $ 4. Se expenden en R. L. Falcón 2577.

Biblioteca "Jean Jaurés", del Centro de la 11a. — A beneficio de esta institución se llevará a cabo una fiesta campestre el domingo 29, en el stand del Tiro a Segno, calle Echeverría 850 (Belgrano).

De acuerdo con el programa confeccionado al efecto, desde las 7 de la mañana una banda de música ejecutará un escogido repertorio de piezas bailables, dándose comienzo al mismo tiempo a los siguientes juegos: tómbola, carreras de tres pies y de resistencia, olla colgante, paso de las botellas, correo sin estampillas, etc.

Entrada para hombres, 50 centavos. Las señores, señoritas y niños tendrán entrada libre. Insignia obligatoria para todos: 10 centavos.

En la Provincia de Buenos Aires

PARTIDO SOCIALISTA

Villa Dominico — El Centro Socialista efectuará asamblea hoy, a las 8 p. m. O. del D.: A. C., reintegración de la comisión, varios.

Lanús (Oeste) — Juventud socialista "Esteban Echeverría"— Asamblea, hoy, a las 8.30 p. m. O. del D.: A. B. C., mov. de socios, nombramiento de la comisión administrativa, asuntos varios.

Villa Aurora — Realizará asamblea, el domingo, a las 5 p. m., en su local, Vélez Sársfield 729. Orden del día: A. C., campaña electoral, reintegración de la C. A., varios.

Bánfield — Campaña electoral — El secretario general del Centro invita a los afiliados y simpatizantes de buena voluntad a la reunión que se llevará a cabo mañana viernes, a las 8.30 p. m., en el local social, Maipú 225, a efecto de considerar la circular núm. 31 de la Federación Socialista bonaerense sobre método de propaganda oral y escrita.

Lanús (Este) — Asamblea extraordinaria (la nota no expresa fecha). O. del D.: A. B. C., movimiento de afiliados, incompatibilidad de los empleados públicos con los cargos de C. A. y E., nombramiento de delegados al C. P. L.

Se encarece puntual asistencia.

—Se pide a los afiliados que aun no han retirado sus respectivos carnets, lo hagan a la brevedad posible.

Lomas de Zamora — Se cita a los afiliados para el sábado, a las 8.30 p. m., a objeto de constituir las diversas comisiones para la mejor distribución de los folletos de propaganda. Se ruega puntualidad.

En La Pampa

PARTIDO SOCIALISTA

Santa Rosa — Asamblea extraordinaria el sábado, a las 8.30 p. m. O. del D.: plataforma electoral y proyecto de la campaña a realizarse.

Diversas

INTERIOR

Lanús (Este) — La C. A. del Centro Socialista local ha resuelto invitar a los afiliados a que concurran con más asiduidad a la secretaría, a fin de enterarse del movimiento social.

Los compañeros de buena voluntad quedan citados para hoy, a las 9 de la noche, a fin de salir a fijar los manifiestos de la conferencia de mañana.

—Se desea saber el nuevo domicilio del afiliado Francisco Fernández.

PERIODISMO

Hemos recibido "Caras y Caretas" correspondiente a la presente semana.

LOS PRECIOS

EN LOS DIVERSOS MERCADOS

CAMBIOS BANCARIOS

Pago en oro y a la vista

Banco de la Nación Argentina: Sobre Inglaterra, a 70 1|4; sobre Francia, a 13.90; sobre Amberes, a 13.15; sobre España, a 5.53; sobre Alemania, a 82; sobre Italia, a 17.80; sobre Estados Unidos y Perú, a 100.90; sobre Chile y Bolivia, a 70 3|4; sobre Portugal, a 3.75; sobre Montevideo, a 1 o|o de premio.

CAJA DE CONVERSION

Ley 3871: Saldo en caja, pesos oro sellado 318.022.637.285.

Ley 9480 (en las legaciones): saldo en caja, $ oro sellado 78.996.804.770. Total, $ oro 397.019.442.055.

Circulación general: $ 1.195.335.144.44 moneda nacional.

BOLSA DE COMERCIO

Títulos oficiales — Cotizaciones de ayer

Primera rueda. — Cédula Hipotecaria Argentina, al contado: 75.000 a 85, 175.000 a 84.90. Total, 250.000.

Id. para hoy: 77.200 a 85, 152.500 a 84.90. Total, 229.700.

Id. para fin de mes: 40.000 a 84.90, 60.000 a 84.80. Total, 100.000.

Id. para marzo 31: 80.000 a 84.90.

Id. para abril 15: 50.000 a 84.90.

Id. para abril 30: 45.000 a 84.90.

Id. para mayo 15: 3000.000 a 84.90.

Id. 1a. serie, al contado: 20.500 a 87.

Id. 2a. serie, para hoy: 1500 a 85.80, 1500 a 85.30. Total, 3000.

Id. 3a. serie, al contado: 10.000 a 88, 3400 a 88.50. Total, 13.400.

Id. para hoy: 6.800 a 88.60, 8.500 a 88.50. Total, 15.300.

Id. 4a. serie, para hoy: 25.000 a 88.20.

Id. 6a. serie, al contado: 10.000 a 85.40, 14.000 a 85.50, 25.000 a 85.30. Total, 49.000.

Id. para hoy: 2500 a 85.50, 44.000 a 85.30. Total, 46.500.

Cédulas nacionales, serie L, para hoy: 37.000 a 87.20, 37.300 a 87. Total, 74.300.

Fondos públicos nacionales (ley 2842), para hoy: 15.000 a 85.

Edificación Esc. Prov., al contado, 2200 a $ 64.

Obligaciones del Banco de la Provincia, para hoy: 16.600 a 60.

Crédito Argentino 1905, para abril 30: 30.000 a 69.80.

Id. 1909, para mayo 15: 10.000 a 60.

Id. 1907, para mayo 31: 5000 a 60.

Bonos de pavimentación (semestrales), para hoy: 4000 a 66.

Id. para marzo 1o.: 10.000 a 66.

Empréstito 1911, para hoy: 4800 a 54.50.

Id. para marzo 31: 120.000 a 54.50, 50.000 a 54.50. Total, 170.000.

Id. para abril 30: 100.000 a 54.10.

Province of Buenos Aires, al contado: 5.000 a 91.20.

Deuda de Buenos Aires, 6 o|o, 1a. serie, al contado: 20.000 a 70.

Id. 2a. serie, al contado: 10.000 a 70.

Id. para fin de mes: 6000 a 70.

Id. para abril 30: 51.000 a 67.

Segunda rueda. — Cédulas Hipotecarias Argentinas, para hoy: 230.000 a 84.80, 13.000 a 84.90, 24.500 a 84.80, 54.000 a 84.90. Id. fin de mes: 110.000 a 84.70, 70.000 a 84.80, 12.400 a 84.90. Id. marzo 31: 45.000 a 84.90. Id. abril 15: 60.000 a 84.90. Id. abril 30: 10.000 a 84.90. Id. mayo 15: 66.000 a 84.80, 10.000 a 84.90. Id. 5a. serie, para hoy: 24.000 a 85.10. Id. 6a. serie, para hoy: 23.200 a 85.40.

Bonos Banco Provincia, para hoy: 31.500 a 82.

Caminos afirmados, marzo 1: 10.000 a 55. Id. abril 30: 10.000 a 52. Id. mayo 15: 25.000 a 52.

Obligaciones Banco Provincia, para hoy: 3400 a 58.

Crédito Argentino 1909, mayo 31: 20.000 a 60. Id. 1905, para hoy: 13.000 a 71. Id. fin de mes: 75.000 a 71. Id. abril 30: 174.000 a 69.50. Id. 1907, para hoy: 92.800 a 61. Id. marzo 1: 50.000 a 61. Id. abril 30: 60.000 a 60.

Bonos pavimentación (semestrales), para hoy: 75.000 a 66. Id. (trimestrales), para hoy: 1200 a 67, 10.000 a 66.

Empréstito 1911, marzo 31: 50.000 a $ 54.20.

Deuda Buenos Aires, 6 o|o, 2a. serie, para hoy: 3.500 a 70. Id. fin de mes: 25.000 a 69.50. Id. abril 30: 12.000 a 66.50, 25.000 a 67. Id. 3a. serie, para hoy: 20.900 a 69.50.

Province of Buenos Aires, fin de mes: 10.000 a 38.

BOLSA DE CEREALES

Por las estaciones y puntos que a continuación se exponen, entraron ayer los siguientes productos en plaza:

Once — 13.117 bolsas de trigo, 455 de maíz, 988 de lino, 569 de nabo, 2265 de avena, 465 de cebada, 666 de alpiste, 36 de alfalfa, 385 de afrechillo, 370 de rebacilla, 160 de porotos, 1603 fardos pasto grandes, 2330 id. chicos.

Brian — 14.032 bolsas de trigo, 4607 de maíz, 190 de lino, 1129 de avena, 317 de cebada.

Sola — 5332 bolsas de trigo, 591 de lino, 36 de nabo, 2413 de avena, 45 de cebada, 220 de alpiste, 107 de alfalfa. 34 fardos pasto grandes.

Casa Amarilla — 9312 bolsas de patatas.

Buenos Aires — 2371 bolsas de trigo, 1160 de maíz, 128 de lino, 652 de avena, 317 de cebada, 204 fardos de pasto grandes.

Riachuelo — 3192 bolsas de trigo, 4046 de maíz, 2016 de lino.

Lacroze — 400 bolsas de trigo, 510 de maíz, 124 de lino, 453 de alpiste, 290 de Rey Grass, 50 ardos de pasto grande.

Palermo — 1297 bolsas de trigo, 1269 de maíz, 145 ardos pasto grandes.

Retiro — 687 bolsas de trigo, 2480 de maíz, 2749 de lino, 257 de harina, 228 de patatas.

Colegiales — 268 bolsas de patatas.

Dique 4 — 550 fardos pasto grandes, 2920 bolsas de harina, 2134 de afrecho, 1100 de cebadilla.

Lacroze — 490 bolsas de lino, 252 fardos pasto grandes, 858 bolsas de harina.

Totales generales. — Trigo, 40.428 bolsas; maíz, 14.887; lino, 7.272; semilla de nabo, 606; avena, 6.459; cebada, 1.144; alpiste, 1.339; semilla de alfalfa. 143; paja, fardos grandes, 2.288; id. chicos, 2.880; harina, 4.044 bolsas; afrecho, 2.134; afrechillo, 385; rebacillo, 370; cebadilla, 1.100; ray grass, 290; patatas, 9.808; porotos, 160.

VENTAS DE AYER

Trigo, varias clases y calidades, de $ 12.20 a 16.20; maíz, a $ 8.40 colorado, a 7.70; id. amarillo, de 7 a 7.50; id. morocho, a 7; id. inferior, de 6.50 a 7; avena, de 7 a 8.70; lino, de 24 a 26.50; alpiste, a 17; cebadilla, a 6.70; cebada, de 8.60 a 9.80.

En el mercado de pasto de la estación Caballito se vendió a los siguientes precios:

Pasto alfalfa, pasto grande, de $ 37 a 70; id. chico, de 27 a 64; meczla, fardo grande, de 36 a 45 los 1000 kilos.

CAMARA GREMIAL DE CEREALES

Precios oficiales de ayer:

Trigo — Barleta, consumo interno, a pesos 15.90; id. de pan, a 15.65; id. Bahía Blanca, a 15.45.

Avena — 47 kilos, dársena, a 8.20; id. Bahía Blanca, a 8.50.

Lino — 4 o|o, a 25.75.

Maíz — Amarillo, de 14 grados, exportación, a 6.90.

MERCADO DE CEREALES A TERMINO

Primera rueda — Trigo — Entrega en marzo, 2.400 toneladas a 16, 16.02, sobre dársena; entrega en abril, 1.200 toneladas a 16, 15.97, 16, 15.98, 16, sobre dársena.

Maíz — Entrega en marzo, 400 toneladas a 7, sobre dársena; entrega en mayo, 800 toneladas a 8.15, 8.10, 8.08, sobre dársena.

Lino — Entrega en marzo, 1.000 toneladas a 26, 25.90, 25.98, 26, 26.05, sobre dársena; entrega en abril, 1.100 toneladas a 25, 24.90, 24.95, 25, 24.98, sobre dársena.

Segunda rueda — Trigo — Entrega en margo, 200 toneladas, a 15.80, sobre dársena; entrega en abril, 4.400 toneladas a 15.95, 15.90, 15.86, 15.80, 15.82 15.85, sobre dársena.

Maíz — Entrega en mayo, 1.400 toneladas a 8, 7.98, 7.97, 8, sobre dársena.

Lino — Entrega en marzo, 1.100 toneladas a 25.70, 25.65, 25.60, 25.55 25.60, sobre dársena; entrega en abril 1.700 toneladas a 24.65, 24.60, 24.58 24.60, sobre dársena.

BOLSA DE ROSARIO

Precios oficiales registrados ayer en esta bolsa:

Trigo — Número 1, base 78 kilos, a pesos 15.70; número 2, base 70 kilos, a 15.

Lino — 4 o|o, a 25.

Maíz — A 6.50.

MERCADO A TERMINO DE ROSARIO

Trigo — Entrega en marzo, 400 toneladas a 15.45. 14.40; entrega en abril 4.400 toneladas a 15.45, 15.40. 15.35.

Maíz — Entrega en mayo, 3.800 toneladas a 7.60.

Lino — Entrega en marzo, 600 toneladas a 25.50, 25.70, 25.80, 25.90, 25.60

MERCADOS DE HACIENDA

LINIERS

Los precios de las haciendas de consumo, como ser novillitos y vaquillonas especiales continuaron ayer firmes y sostenidos, especialmente para novillos gordos y especiales, de frigorífico por los cuales se pagó alrededor de pesos 0.32 la libra.

Las demás clases de haciendas, así como las tropas de vacas y demás lotes descarnados y faltos de clase, se cotizaron a precios algo más bajos que en días anteriores.

La entrada de ayer en este mercado fué de 5024 cabezas, clasificadas en la siguiente forma: novillos 3382, vacas 1272, terneros 368, bueyes 2. Porcinos entraron 803.

Los precios corrientes de la mañana fueron los siguientes:

Novillos excepcionales, para frigorífico, de $ 253 a 255; id. m|especiales, de 225 a 230; id. especiales, de 200 a 220; id. m|gordos, de 183 a 195; id. gordos, de 164 a 178; id. generales para consumo, de 130 a 159; novillitos excepcionales, de 174 a 180; id. especiales, de 154 a 168; id. generales, de 100 a 149; vacas excepcionales, de 237 a 245; id. especiales, de 203 a 220; id gordas, de 180 a 195; id. generales, de 101 a 174; vaquillonas excepcionales, a 177; id. especiales, de 155 a 169; id. generales, de 94 a 150; terneros excepcionales, a 128; id. especiales, de 105 a 119; id. gordos, de 89 a 100; id generales, de 50 a 85; id. mamones, de 39 a 80.

Para porcinos los precios variaron entre $ 0.58 y 0.63; especiales, de 0.66 a 0.70 y excepcionales, a 0.72 el kilo.

MATANZA

Durante la mañana de ayer entraron en este mercado 15.724 animales lanares, habiéndose vendido 14.598 cabezas, adquiridas en la siguiente forma:

Compañía Sansinena, 3268; Armour, 2210; La Blanca, 1661; Wilson, 1629; Las Palmas, 362; The Anglo, 1900 y 2468 para los matarifes locales.

Los precios corrientes del día fueron los siguientes:

Capones para matadero, de $ 25 a 27; id. para frigorífico, de 14.40 a 24.50; ovejas para matadero, de 15 a 25.50; borregos para frigorífico, de 15.50 a 17; id. para matadero, de 6.50 a 10; corderos para frigorífico, de 9 a 11.

MERCADO CENTRAL DE FRUTOS

Ventas efectuadas ayer en las barracas y depósitos particulares:

Lana cruza fina y mediana: 4000 kilos a pesos 20.50; 300 a 18; 2000 a 17.50; 2000 a 16.

Cruza fina: 4000 kilos a pesos 20; 3000 a 17.50; 7000 a 16.50.

Cruza mediana: 2000 kilos a pesos 18.50; 1300 a 17.50; 1000 a 16.

Lana fina: 5000 kilos a pesos 23.50.

Lana fina Chubut: 25.000 kilos a $ pesos 23; 40.000 a 22.

Fina San Luis: 40.000 a pesos 20.

Lana criolla: 2000 kilos a pesos 10 De Santa Cruz. Pedazos: 5000 kilos a pesos 14.

Borregas: 1000 kilos a pesos 13.50; 2000 a 12; 1000 a 10.50.

Pieles lanares — Estación consumo: 500 kilos a pesos 1.30; 500 a 1.20; 700 a 1.16; 1000 a 1.10; 100 a 1.05; 400 a peso 1.

Desecho: 500 kilos a pesos 1.10; 1000 a 1; 1300 a 0.95; 3000 a 0.90; 400 a 0.85; 1600 a 0.80.

Del Chubut: 3000 kilos a pesos 2; 1000 a 1.45.

Pelado, Chubut: 200 kilos a $ 0.90.

Corto y pelado. Consumo: 500 kilos pesos 0.85; 700 a 0.84; 1000 a 082; 1000 a 0.80; 600 a 0.75; 200 a 0.72. 200 a 0.70.

Desecho: 500 kilos a pesos 0.65; 800 a 0.64; 600 a 0.62; 1500 a 0.60; 1500 a 0.55; 200 a 0.52; 1000 a 0.50.

Borregos: 800 pesos 0.80.

Cueros vacunos: 180 a pesos 19 los 10 kilos; 60 a 18; 50 a 17.30; 100 a 17; 20 a 16.

Salados: 30 a pesos 1.30 el kilo.

Becerros: 250 a $ 23 los 10 k.

Nonatos: 140 a $ 20 los 10 k.

Potros: 100 a $ 13 cada uno; 50 a 12.50; 30 a 19; 100 a 11.50; 40 a 11; 50 a 10.50; 50 a 10.

Cerda: 300 kilos a $ 12.30; 100 a 12; 300 a 11.80; 300 a 11.30; 500 a 11; 300 a 10.50; 200 a 10; 100 a 9; 100 a 8.

Cordobritos: 3 docenas de cueros a $ 4.40; 50 a 4.30; 100 a 4.

Nutria: 30 kilos a $ 35; 10 a 31; 10 a 28.50.

Cabras; 20 a pesos 4.

Plumas: 10 kilos a pesos 12.50.

Liebres: 300 c., a pesos 0.95; 200 a 0.94; 500 a 0.93; 200 a 0.92; 100 a 0.90.

Sebo derretido: 15 c., a pesos 7.20; 1 a 7; 62 lat. a 6.60.

Sebo pisado: 5 b., a pesos 5.40.

MERCADO DE ABASTO PROVEEDOR

Se descargaron ayer en este mercado, por carros y chatas, 420.000 kilos de frutas en general y 510.000 kilos de verduras, y, por 18 vagones del ferrocarril Central Buenos Aires, entraron 87.900 kilos, lo que hace un total de 597.900 kilos de verduras.

MOVIMIENTO

Verduras — En lo que corresponde a la realización de las diversas calidades de verduras y hortalizas, nada nuevo tenemos que agregar, por cuanto sus precios han permanecido firmes, como se puede apreciar en el detalle que damos a continuación:

Acelgas, de $ 0.40 a 0.50 la docena de atados; borrajas, de 0.20 a 0.25; puerros, de 0.15 a 0.20; espinacas, de 0.40 a 0.50; nabo común, de 0.15 a 0.20; id. francés, de 0.20 a 0.25; perejil, de 0.15 a 0.20; rabanitos, de 0.15 a 0.20; radicha, de 0.25 a 0.30; remolacha, de 0.20 a 0.40; radichón, de 0.10 a 0.15; zanahorias, de 0.20 a 0.30; col negra, de 0.20 a 0.25; cardos, según clase, de 2.50 a 3 la docena de pies; hinojos, de 0.25 a 0.30 id.; zapallos crespos, de 0.30 a 0.70 la docena; lechuga y escarola, según clase, de 2.50 a 4 el liencito.

Frutas — La venta de las diversas clases de frutas sigue realizándose corrientemente dentro de las mismas condiciones y precios oportunamente reseñados.

Legumbres frescas — Sin variantes de mayor importancia se ha continuado verificando la venta de los productos de esta categoría, pues sus precios, en general, permanecen sostenidos, como se puede observar en el siguiente detalle:

Ajíes morrones, colorados, de $ 6 a 7 la bolsa; id. verdes de La Plata, de 2 a 2.50; id. de la Boca, de 0.70 a 1 la bolsita; tomates, según clase, de 1 a 1.60 el cajón; espárragos, id. de 5 a 6 la docena de atados; zapallitos de 0.20 a 0.30 id.; berenjenas, de las quintas, de 0.15 a 0.20 id.; choclos, de 3 a 4 el ciento; zapallo angola, de 0.60 a 0.70 id.; id. criollo, de 0.40 a 1.80 id.; chaucha fina, de 5 a 7 los 10 kilos; id. balín, de 4 a 6 id.; id. turca, de 4 a 5 id.; arvejas, según clase, de 5 a 8 id.; porotos colorados, de 4.50 a 7 id.; id. manteca, de 1.20 a 1.80 id.; pepinos, de 0.20 a 0.30 la docena.

Legumbres secas — La colocación de estos productos sigue realizándose sin registrar en sus cotizaciones variantes de mayor importancia.

CAMARA COMERCIAL DE PATATAS

En el mercado de Casa Amarilla se cotizó ayer la patata bocha a precios que variaron de $ 1 a 1.10 los diez kilos y de 0.90 a 1.10 para la clase de Mar del Plata.

AGRUPACIONES DIVERSAS

UNION PATRONAL DE LECHERIAS Y ANEXOS

Esta sociedad, con sede en Rivadavia 1725, cita a sus asociados y al gremio en general a la asamblea extraordinaria que tendrá lugar mañana, a las 8 p. m., en el local del Centro de Almaceneros, calle Sáenz Peña No. 242, para tratar asuntos de gran interés para los mismos.

COMITE PRO SUFRAGIO FEMENINO

El sábado 21 realizó su tercera asamblea este comité, resolviendo instalar las siguientes mesas electorales:

1a. circunscripción. — Las mesas estarán instaladas en: Nueva Pompeya, Esquiú y avenida Sáenz; en Nuevos Mataderos, calle Tellier 2327; en V. Lugano, calle Murguiondo 3915.

2a. circunscripción. — Una mesa, en Famatina 3137.

3a. circunscripción. — Se instalarán mesas en Montes de Oca 1643 y en San Antonio 509.

5a. y 7a. circunscripciones. — Una urna se instalará en el biógrafo "Azcuénaga".

15a. circunscripción. — En Villa del Parque se instalará la urna en el local de la sociedad de socorros mutuos, calle Cuenca 3348.

—Auspiciadas por este comité, se realizará hoy una función cinematográfica y conferencia, a las 8 de la noche, en el Social Teatro, Montes de Oca 1600.

En un intervalo, la señorita Elisa Bachoffen disertará sobre un tema relacionado con los propósitos de la organización.

—Mañana viernes, a las 5 p. m., se reunirán conjuntamente las diversas comisiones, en el local de "Tribuna Popular", Maipú 73.

NECROLOGIA

El 23 del corriente mes falleció el ciudadano Luis Rossi, padre de nuestros compañeros Luis y Crespo Rossi, afiliados al Centro Socialista de la sección 11a.

La C. A. envía su más sentido pésame, al que unimos el nuestro.

El 23 del corriente falleció el ciudadano Luis Rossi, padre de los compañeros Luis y Crespo Rossi, afiliados al Centro Socialista de la sección 11a. capital.

La C. A. envía su pésame a la familia de esos camaradas.

DEPORTES

FOOTBALL

ASOCIACION ARGENTINA

RESOLUCIONES DEL C. S.

En la última reunión celebrada por el consejo superior de la Asociación Argentina, se tomaron las siguientes resoluciones:

Conceder afiliación definitiva a la Asociación de Football del Norte, la que deberá llamarse Liga del Norte (provincia de Buenos Aires), para estar de acuerdo con lo establecido para las similares afiliadas.

Declarar al club Unión que, conforme a los términos de la resolución del 20 de febrero, concediendo división intermedia a varias instituciones, también está comprendido en la misma.

Fusión de los clubs Tráfico y Tracción. — Se resuelve aceptar la fusión de los clubs Tráfico y Tracción de San Martín, bajo el nombre de C. A. Central Argentino, y conceder a este último división intermedia.

Vistos los nuevos informes, debidamente documentados, que presenta el club Sportivo Municipal, se hace lugar a la reconsideración solicitada, procediéndose a concederle la afiliación pedida.

Conceder permiso para la realización de los siguientes partidos amistosos para el domingo próximo: Boca Juniors contra Belgrano de Rosario (primera división); Argentinos de Bánfield contra Nacional (segunda división).

Se hace a los clubs Palermo, Argentinos Juniors y Urquiza que no se les concede permiso para jugar partidos amistosos contra Sportivo del Norte, Alvear y San Fernando, respectivamente, hasta tanto estos últimos no cumplan con la disposición de la reglamentación de los partidos amistosos.

Vista la nota presentada por el club Sportivo Barracas, en que solicita, por resolución de una asamblea extraordinaria, levantamiento de la pena de expulsión dictada por el consejo superior, en fecha 19 de septiembre de 1919, el consejo superior resuelve: levantar la expulsión que pesa sobre dicha institución, estableciendo su afiliación; fijarle la categoría de primera división, de acuerdo a lo establecido por el artículo 11 de los estatutos.

Hacer jugar el domingo próximo el partido entre Boca Juniors y Bánfield, por la final de intermedia, en la cancha de Gimnasia y Esgrima, debiendo comenzar a las 3 de la tarde, bajo la dirección del referee Justo Rodríguez, actuando de linesmen los señores Gambino y Muzzio.

Pasar a comisión de pases la petición de P. Frumento, que solicita ser declarado jugador libre.

Proponer a la Asociación Uruguaya de Football las fechas 11 y 25 de abril próximo para que se jueguen, respectivamente, la copa Río de la Plata, en Montevideo, y la final rioplatense por la copa Competencia, en Buenos Aires.

NOTAS EXTRANJERAS

En el cuadro de resultados, que publicamos a continuación, de los partidos disputados últimamente en Inglaterra hacemos un margen para anotar la cantidad de espectadores que han concurrido a presenciar los mismos:

Primera liga

Chelsea 1, Manchester U. 0	55.000
Liverpool 2, Sheffield U. 0	30.000
Sheffield Wed 1, Everton 0	30.000
Burnley 0, Aston Villa 0	25.000
Manchester C. 4, Arsenal 1	25.000
West Bromwich A. 5, Blackburn R. 2	25.000
Notts County 2, Bolton W. 2	20.000
Oldham 1, Newcastle U. 0	20.000
Preston N. E. 3, Middlesbrough 1	20.000
Sunderland 2, Derby County 1	20.000

Segunda liga

Totenham H. 2, Stockport C. 0	35.000
West Ham 1, Blackpool 0	26.000
Birmingham 1, Bristol C. 0	20.000
Leicester C. 2, Grimsby 0	15.000
Clapton Orient 2, Barnsley 0	13.000
Stoke 1, Fulham 0	12.000
Bury 1, Notts Forest 1	10.000
Hull City 3, South Shields 0	7.000
Lincoln City 4, Wolverhampton W. 0	6.000
Rotherham 4, Coventry C. 3	6.000

Liga del sur

Crystal Palace 2, Watford 1	15.000
Bristol Rovers 2, Swindon 1	12.000
Plymouth A. 3, Millwall 0	10.000
Reading 0, Queen's Park R. 1	10.000
Southampton 2, Cardiff C. 2	9.000
Southend 2, Northampton 0	9.000
Brentford 2, Newport C. 1	7.000
Luton 3, Exeter 1	7.000
Merthyr 2, Brighton and Hove 1	6.000

EL DEPORTE FAVORITO

Un diario británico se ocupa de nuestro football con bastante interés, por lo que creemos conveniente dar a conocer a nuestros aficionados la opinión que les merece nuestro football.

"Nunca deporte alguno — dice — se ha hecho tan popular en la América del Sur como el football, el que se practica en las repúblicas Argentina, Chile, Uruguay y Brasil.

Cuenta entre sus devotos muchos miliares de jugadores activos y entusiastas partidarios.

Si hoy día no puede decirse que es el deporte nacional de la Argentina, no hay duda que lo ha de ser dentro de breve, por innumerables razones; la principal es que este deporte es sumamente atrayente para los argentinos.

En la República Argentina, el deporte es fiscalizado por una Asociación debidamente organizada y afiliada, con similares de los países vecinos, cuyas actividades han impartido al football una importancia internacional donde quiera se practique.

Este interés internacional fomentado por los campeonatos anuales de América del Sur da al football una importancia que supera a la de cualquier otro deporte que haya sido introducido del extranjero.

El football es un juego muy apropiado al temperamento de la activa juventud argentina, que se ha dedicado a él con todo el entusiasmo de los jóvenes de las islas británicas.

No hay ninguna ciudad que no posea varios clubs y canchas. No solamente durante el invierno, sino también en el verano, se efectúan partidos en cualquier parte donde para eso hay lugar.

En la ciudad de Buenos Aires muchachos juegan al football en los terrenos baldíos, y cuando pueden, hasta en las mismas calles, donde está prohibido practicarlo por la policía. Si no tienen una pelota usual, como las de tennis, por ejemplo, emplean una de trapos o papeles, y fácilmente pueden verse a esos muchachos haciendo "dribbling" y gritando los términos ingleses que se emplean en el deporte nacional británico.

Es algo interesante respecto a cualquier deporte que cuando es llevado a su lugar de origen raras veces pierde su lenguaje descriptivo o los términos con que se dirige el juego en su país natal.

Los argentinos nunca han intervenido y probablemente nunca lo harán, pero mir los términos característicos tal como son oídos en las canchas de Inglaterra y Escocia."

Como se habrá podido leer, el deporte en cuestión ha sabido interpretar fielmente nuestro deporte favorito, lo que debemos alegrarnos, pues no nos va conociendo en el Reino Unido por medio de notas que, como la inscripta, ponen en evidencia nuestras costumbres.

LANUS v. SPORTIVO ALMAGRO

El domingo próximo se realizará entre las primeras e intermedias de estos clubs dos partidos amistosos.

Tratándose de los primeros amistosos que el domingo recién se inicia, se espera con justificada razón concurrirá numeroso público a presenciarlos.

C. A. GUATEMALA

Este club tiene abierto, en su secretaría, Belgrano 1658, un registro de jugadores de 3a., 4a. y 5a. división para actuar en la temporada de invierno.

C. A. F. C. OESTE

Como lo hemos venido anunciando el domingo próximo, en el Caballito realizará un importante torneo atlético, para el cual se ha confeccionado programa que se detalla a continuación con las ventajas que se otorgan a los competidores por sus performances anteriores:

Carrera de 100 metros — 1a. serie: José R. Possi, schath; Francisco Betti, 4 metros; Alejandro Albanasio, 5; Patricio Keogan, 4; Domingo Herrero, 5; Roberto Verga Bassi, 6.

2a. serie: Eduardo Alve, 1 metro; Rodríguez Aráuz, 3 id.; Pedro Arteil, 4; Pedro Echenique, 4; Oscar Falcón, 5; Máximo Altieri, 5.

3a. serie: Eduardo Lambierto, 1 metro; Agustín Garay, 3 id.; Carlos Petroldi, 4; Raúl Pietrafaccio, 4; Arnaldo Bacqué, 5; D. Bametche, 5.

4a. serie: Carlos Turri, 2 metros; Miguel Angel Enrico, 3 id.; Cleto Airoldi, 4; Eduardo Secinte, 4; Parodi, 5; Manuel Corradini, 5.

5a. serie: Manuel J. Suárez, 1 metros; Lorenzo Caponigro, 4; Pierre Bapaume, 4; Francisco Betti, 4; Robson, 5; Juan Orero, 8; Mendizábal, 6.

Carrera de 400 metros — 1a. serie: José R. Possi, schatch; Simón Delgado, 12 metros; Ruiz, 20 id.; Fernando Arroso, 20; Juan R. López, 20; Echenique, 20.

2a. serie: Eduardo Lambierto, 8 metros; Agustín Garay, 14 id.; J. M. Toledo, 12; Julio Alve, 22; Blas Gaggiafi, 30; Berti Robson, 30; Raúl A. Petrafaccia, 15.

4a. serie: Ernesto Velazco Suárez, 10 metros; Ricardo Sampayo, 10; Enrique Parera, 20; José F. Palumbo, 20; Roberto Verga Bassi, 30.

Carrera de 1.500 metros — Eduardo Maldonado, 20 metros; Elizardo Fernández, scratch; Abel Basavilbaso, 70 metros; Atilio de la Torre, 70 id.; Silvando A. Bacarece, 70 id.; Antonio

SAINDBERG RUFINO VENTA DE CASAS
SOLICITEN CATALOGO U. T. 788.
Pergamino 53

FOOT-BALLERS PRUEBEN PELOTAS GOAL Fca. Sgo. del Estero

FERROCARRILES DEL ESTADO

HARAN UN AMPLIO SERVICIO DE PASAJEROS — SU CARACTERISTICA SERA "COMODIDAD Y CONFORT", PARA LO QUE HAN ESTABLECIDO SERVICIOS COMBINADOS QUE PERMITIRAN LA REALIZACION DE VIAJES RAPIDOS A LAS SIERRAS DE CORDOBA:

Capilla del Monte, La Falda Cosquín, etc.

ESMERADO SERVICIO DE TRENES I CALES EN ESAS ZONAS DE VERANEO TURISMO

Cuentan los Ferrocarriles del Estado con un material de primer orden en coches de pasajeros y dormitorios, que reúnen todas las condiciones deseables y que convienen a facilitar y hacer realmente agradables los viajes que realizan en toda la red, como servicio ordinario, vinculando las provincias de Santa Fe, San Juan, La Rioja, Catamarca, Santiago del Estero, Tucumán, Salta, Jujuy, hasta La Quiaca, frontera boliviana.

DESDE EL 15 DE NOVIEMBRE ESTAN EN VIGENCIA LOS NUEVOS HORARIOS PARA LA TEMPORADA VERANIEGA

PARA INFORMES: Oficinas Centrales—Perú 672 — Buenos Aires.
Jefatura de Tráfico, Santa Fe, Tucumán
Superintendencias Divisionales . . . Cruz del Eje

LA ADMINISTRACION

ESPECTÁCULOS

TEATROS

SAN MARTIN — Esmeralda 269. Empresa Rey y Cía. Bailes el sábado y domingo. Grandes sorpresas y colosal orquesta típica americana. A los abonados a los bailes anteriores se les reservará los palcos hasta el sábado a las 4 de la tarde, al precio de abono. Abono a palcos por los dos bailes, $ 30. Entrada por cada baile, $ 3; señoras, gratis.

MAYO — Avenida de Mayo y Lima. Compañía española de zarzuelas y revistas Montero-Montoya. Hoy, a las 6.15: El país de las hadas. Platea, $ 0.80. — A las 9: El famoso hidalgo, Los mozos de pernas, El asombro de Damasco. Platea, $ 1 por sección.

MARCONI — Rivadavia 7330. Compañía española de operetas y zarzuelas Alda Arce. Hoy, a las 9: El caballero de la casa. Platea, $ 2.

NUEVO — Corrientes 1528. Domingo 29, espectáculo extraordinario a beneficio del secretario, señor Alfredo Franchella, con la ópera Rigoletto. Toman parte el maestro Antonio Marranti, señoritas Elisa Soler Sandangelo y G. Zoffoli y los señores P. Tabanelli, E. de Fanceschi, T. Cairo y V. Berardo. Platea, $ 3.

BUENOS AIRES — Cangallo 1057. Compañía nacional Rivera-De Rosas. Hoy, a las 6: Un hombre. Platea, $ 1. — A las 9, gran función y louterencia pro familia de Roberto Cristina, organizada por el Centro Socialista de la 20: La santa madre; El rosal de fuego, poesía recitada por la señora Juana María Begino; "La iglesia y el estado", conferencia por el doctor Enrique Dickmann. Platea, $ 1.50.

VICTORIA — Victoria y San José. Compañía de operetas Valle-Sellag. Mañana, a las 2, debut de la compañía: La belle Risette. Platea, $ 2.50.

LICEO — Rivadavia y Paraná. Compañía italiana Cavalli-Piacentini. Hoy, a las 9.15, a beneficio del actor Giacomo Franzaro: Il matrimonio del dottor Pistagna, Marinelli in vacanza. Platea, $ 1.50.

ROYAL THEATRE — Corrientes 838. Compañía cómico lírica nacional. Hoy, a las 9: Afrodita, Internado de niñas bien..., Las costumbres de Nerón. Platea, $ 1 sec.

VARIEDADES — Plaza Constitución. Compañía nacional Daglio-Gialdroni. Hoy, a las 6.15: La rosa blanca. Platea, $ 0.50. — A las 9.15: Silvino Abrojo, La rosa blanca, El lobo de mar y debut de la tiple Elisa Ceperis. Platea, $ 0.60 sección.

TEATRO DE VERANO — San Juan 1 entre Ríos. Compañía nacional José Ramírez. Hoy, a las 6.20: El cabaret de la muerte. Platea, $ 0.40. — A las 9: Pasa el tren, El barrio de los judíos, El rincón de los caranchos. Platea, $ 0.40 sección.

VARIEDADES

CASINO — Maipú 326. Gran compañía de atracciones mundiales. Hoy, a las 2: Grandioso matiné para familias por toda la notable compañía. Entrada general, $ 1. — A las 8.45: Debuts de Maxcow, equilibrista; Agudiez, renombrado ventrílocuo; Antonia Costa, célebre tonadillera española; Betty Anker Trio, gimnastas modernos. Gran éxito de Frawoley and West, gimnastas; The Cuatro Sasetas, campeones de salto; Trio La Quillan, equilibristas sobre alambre; Mc. Donald Trio, renombrados ciclistas; Curteto Avolos, xilophonistas; A. Turelli, el rey del silbido; The Panthos, cómicos zapateadores, y toda la notable compañía de variedades norteamericana. — Entrada, $ 1.50; paraíso, 0.50.

SMART PALACE — Corrientes 1283. Función tarde y noche.

PALAIS DE GLACE — Paseo de la Recoleta. Temporada de verano. Abierto todas las noches, de 9 a 4 a. m.

PARQUE CHACABUCO — Paseo de Julio Callao. Temporada de 1919|20. Abierto de 5 p. m. a 12.30 p. m. Martes y viernes días de moda. Grandes novedades y atracciones sensacionales, estrenos en el teatro Romano y matinés especiales en los días feriados. Entrada general con derecho a la función teatral, una atracción y cine, $ 1

EMPIRE — Corrientes y Maipú. Cine y variedades. Dos funciones diarias. Todos los días estrenos.

FLORIDA — Galería General Obligado. — Cine y atracciones familiares. De 19.30 a 22 m., de 2.30 a 7.30 y de 8.15 a 12.30 p. m. Exito de Pilarica y Paco, Viola Victoria y John and Boby.

ESMERALDA — Esmeralda 443. Teatro de verano, techo totalmente abierto. Todos los días estrenos de biógrafo con varieté. Exito de Suganita Carmen, tonadillera; Darwin, imitador de voces femeninas; El Fakir Raca, gran acto de hipnotismo.

PORTEÑO — Corrientes 846. Interesantes espectáculos de cine y variedades para familias por el imitador Mirko y trío De Los Campos, parodistas de comedias nacionales. Espectáculos por secciones tarde y noche.

TEATRO ELDORADO — Balneario municipal. Estrenos de biógrafo y variedades.

MAJESTIC THEATRE — Lavalle 943. Cine y variedades. Grandes estrenos de biógrafo todos los días y artistas varieté The Mexican, Hnos. Rubio, Los Navarrino, Beyer and Beyer, La Belay y Rosario Pacheco.

CINEMATOGRAFOS

SELECT LAVALLE — Lavalle 921. Función tarde y noche. Teatro de verano, con variado programa y estrenos.

ITALIA: La barrera de oro, Pánico de amor, Pescado misterioso, El tren de la muerte, Inútil riqueza.

REAL CINE — Esmeralda 425. Función tarde y noche. El 27 se exhibirá la primera serie de la cinta Elmo, el invencible, por Elmo Lincoln y Grace Cunard, continuando los lunes, miércoles y viernes.

ETOILE PALACE — Corrientes 2769. Función tarde y noche. Diariamente estreno

CINE IDEAL PALACE — Pozos y San Juan. Variado programa. Espectáculo para familias.

Scurzi, 90; Fortunato Corradini, 70; José Bonhome, 70; Manuel Paredes, 70; Angel Entrecasa, schatch; Luis Gatti, 70 metros; Oscar Buyas, 70; Ernesto Lapoubie, 70; Carlos Lucioni, schatch; Vicente Paulucci, 90; Félix Degasperi, 70.

Salto en alto, con impulso — Henry Kossow, schatch; Oscar Saavedra, 9 centímetros; Pedro M. Possi, 9; José Bosio, 10; Rodolfo Hock, 10; Paul Croussac, 4; Marcos Croce, 5; Raúl A. Pietrafaccia, 10.

Lanzamiento de la bala — Ramón López, scratch; Simón Delpech, 50 centímetros; Rinaldini, 70; Enrique Meyer, 80; Juan Dufaur, 80; A. Echeverría, 80; Rafael Azlor, 90; Osvaldo Lunati, 1.60; Francisco Ricarti, 1.60; Raúl A. Pietrafaccia, 1.70.

Las pruebas eliminatorias darán comienzo a las 10 a. m. del mismo día, y el torneo por la tarde, a la 1.30.

PEDESTRISMO

CLUB DEPORTIVO NACIONAL

En la secretaría de este club, Rivadavia 2020, hoy quedará definitivamente clausurada la aceptación de inscripciones, las que se reciben de 8.30 a 11 p. m., de la gran carrera pedestre que se realizará el próximo domingo 29, sobre 10.000 metros. Dado el número de inscriptos hasta la fecha es de suponer que, como el año anterior, esta gran prueba anual quedará consagrada como uno de los grandes éxitos deportivos de la temporada que se inicia.

La señal de partida se dará a las 7 de la mañana en punto, en la esquina de Rivadavia y Rincón, siguiendo luego el recorrido ya conocido por las calles céntricas, y en ella se disputarán además de la copa anual, cinco premios individuales, a saber: 1o. plaqueta de plata, cámara de diputados de la nación; 2o. hermosa copa de plata; 3o. plaqueta de plata dorada; 4o. medalla de vermeil "Caras y Caretas"; 5o. hermosa medalla de cobre.

CICLISMO

CLUB CICLISTA INDEPENDIENTE

Hoy, a las 10 p. m., quedarán cerradas las inscripciones para la carrera ciclista que se disputará el domingo próximo, sobre una extensión de 60, 50 y 40 kilómetros, respectivamente, para la primera, segunda y tercera categorías.

Las inscripciones se reciben en la secretaría del club organizador, Córdoba 1673, y en la Federación Ciclista Argentina, Corrientes 965, habiéndose fijado los siguientes precios: para los socios, $ 1, y para corredores de otros clubs, $ 1.50.

El trayecto sobre el que se desarrollará la carrera es el siguiente: de Palermo (monumento de los españoles) por avenida Alvear, Vértiz, Blandengues, camino del bajo hasta Vicente López, de aquí por Cabildo, camino asfaltado a San Martín, entrando en la carretera a la altura de Parada Agüero, por ésta hasta villa Sara Raquel, chacra Santa Rita, dirigiéndose desde este punto los corredores de tercera categoría a San Isidro, regresando al lugar de partida por el camino del Touring Club Argentino.

Los corredores de segunda categoría deberán llegar a San Fernando, desde donde regresarán, y los de primera continuarán hasta la estancia El Talar de Pacheco, pasando por el puente Bancalari y regresando por el mismo trayecto hasta el canal San Fernando y de allí por el camino macadamizado del Touring Club Argentino a Palermo, punto inicial y terminal de la prueba.

La comisión de carreras, que tendrá a su cargo la fiscalización del clásico Independiente, es la siguiente: jueces de partida y llegada, Armando Bacqué y José Bellón; controles fijos en Vicente López, Macario Martínez; en parada Agüero, Emilio Bellón; en las arboledas, Angel Seoane; en villa Sara Raquel, Alejandro Bousquet; en chacra Santa Rita, Ramón E. Cejas; en San Isidro, Fulgencio Parga; en San Fernando, Francisco Miranda; en la estancia El Talar, Francisco Esteve; controles volantes en motocicleta, Emilio Cassero, Antonio Lozano y Temistócles Mustoni, y cronografista, Joaquín Bellón.

MOTOCICLISMO

MOTO CLUB ARGENTINO

Excursión a Luján — El próximo domingo se llevará a cabo la segunda excursión social por el premio de motorismo del año en curso. Punto de destino será la ciudad de Luján, distante 75 kilómetros. Hora de reunión, a las 6 a. m., en la plaza del Congreso, Rivadavia esquina Callao y hora de salida, 6.15 a. m.

Como capitanes de ruta actuarán los consocios Pedro Vaccario y Juan F. Riganti.

CENTROS SOCIALES

Círculo Americano — El domingo próximo realizará un picnic en Vicente López.

La Dalia — En el salón Cangallo 1362 realizará el domingo, a las 3.30 p. m., un baile.

Los Rebeldes — El sábado realizará un baile en Sarmiento 2419, a las 11 p. m.

La Rusticana Primitiva — En el salón Augusteo realizará el sábado una reunión con motivo de la distribución de premios de carnaval.

Skating Club — Velada de micareme el sábado, en Cangallo 1362, a las 10.30.

H. P. — El sábado realizará un baile en San Juan 3244.

NAVEGACION

MAREA Y VIENTO

En el semáforo del Riachuelo durante el día de ayer se notaron las siguientes variaciones en la altura del agua:

A las 6 a. m., 19.8; 7 a. m., 20; 10 a. m., 20.8; 11 a. m., 20; 12 m., 19.8; 1 p. m., 19; 2 p. m., 18.8; 6 p. m., 18.

Durante la mañana sopló viento NE., y por la tarde NNE.

MOVIMIENTO DE VAPORES

Entradas

Inglés Caithness, de la rada en el puerto nuevo, a cargar; inglés Melito, de Tampico en el dock sur, con petróleo; japonés Stale Maru, de Yokohama en el dique 4, a descargar; norteamericano Hickmann, de la rada en el dock sur, a descargar; holandés Oostdyk, de la rada en la dársena sur, con carga; holandés Praeyon, de la rada en el dique 2, a descargar; inglés Bruyere, de la rada en el dique 3, a descargar; americano Crauley, de la rada en el Riachuelo, a cargar; americano Floridian, de la rada en el dique 3, a descargar; noruego Tabor, de la rada en el dique 1.

Salidas

Inglés Camerata, del dique 1 para Avonmouth, con cereales; inglés H. Glew, del dock sur para La Plata, a completar; ruso Baltika, de la dársena norte para Gibraltar, con cereales; uruguayo Artigas, del dique 1 para la rada, con carga.

A entrar

Norteamericano Hickmann, de la rada en el dock sur, a descargar; noruego Tallar, de Lisboa en la dársena norte, en lastre; barca finlandesa Woodburn, de Malmo en el Riachuelo, en lastre.

A salir

Italiano Tomaso di Savoia, de la dársena norte para Génova y escalas, con pasajeros y carga general; español Infanta Isabel de Borbón, de la dársena norte para Barcelona y escalas, con pasajeros y carga general; americano Artigas, del dique 1 para Montevideo, en lastre; argentino San Francisco, del dique 2 para Río Grande, con carga; inglés Inveric, del dique 3 para Dublín, con productos; belga Belgier, del dique 1 para La Plata, a completar carga; norteamericano Lake Fagundus, del dique 2 para Boston, con productos; inglés King Edward, del puerto nuevo para Dublín, con carga general; italiano Savoia, del dique 1 para Gibraltar, con productos; inglés Sutherland, del puerto nuevo para Dunkerque, con cereales; griego Achillena, del dique 2 para Alejandría, con productos.

PUERTO DE LA PLATA

Entraron ayer en este puerto los vapores ingleses Edith Cawell, de la rada, y Greville, de San Nicolás.

DE LOS RIOS

Entrarán hoy los vapores Capo Santa María y C. de Montevideo, de Montevideo; Luna, del Carmelo.

Saldrán hoy los vapores Cabo Santa María y C. de Montevideo, para Montevideo.

VAPORES CON CORRESPONDENCIA

A distribuirse

Mañana, de Holanda, Portugal, Alemania Bélgica, Francia, Gran Bretaña, Suiza, Italia, España y Brasil, en el Gelria, con fechas hasta el 3 de febrero.

El 27, de Italia, Suiza, Francia, España, Portugal, Gran Bretaña y Brasil, en el Principessa Mafalda, con fechas hasta el 4 de febrero.

El 28, de Gran Bretaña, Francia, España, Portugal y Brasil, en el Desseado, con fechas hasta el 5 de febrero.

El 28, de Gran Bretaña, Francia, Portugal, España, Bélgica y Brasil, en el Avon, con fechas hasta el 10 de febrero.

El 6 de marzo, de Europa y Brasil, en el Desna, con fechas hasta el 18 de febrero.

El 9, de Gran Bretaña y Brasil, en el Highland Rover, con fechas hasta el 16 de febrero.

El 12, de España, Francia, Portugal, Italia, Austria, Suiza y Canarias, en el Buenos Aires, con fechas hasta el 18 de febrero.

A despacharse

Hoy, a las 8 a. m., en el Infanta Isabel de Borbón, para Canarias, Dinamarca, Suecia, Noruega, Finlandia, Holanda, Gran Bretaña, Bélgica, Francia, Suiza, Alemania Polonia, Checoeslovaquia, Austria, Hungría, Rumania, Bulgaria Turquía, Serbia, Grecia, Italia, Egipto, Portugal y España, alcance en el puerto hasta las 9.45 a. m.

Mañana, para Brasil, Senegal y Europa en el Tomaso di Savoia, a la 1 p. m., alcance a las 7 p. m.

Mañana, a las 8 a. m., para Dinamarca, Suecia, Noruega, Francia, Bélgica y Gran Bretaña, en el Highland Glen, alcance a las 7 p. m.

Mañana, para Senegal y Francia, en el Espagne, a la 1 p. m., sin alcance.

Remate

de los terrenos municipales ubicados en el trazado de la avenida Presidente Roque Sáenz Peña, entre San Martín y Florida

El Banco Municipal de Préstamos, comisionado por el señor intendente municipal de esta capital, venderá en pública subasta, el 26 de febrero, a las 4 p. m., en su local de la avenida de Mayo 1073, los lotes de terreno cuyos números, dimensiones y linderos a continuación se expresan, bajo las condiciones establecidas en la ordenanza y decreto reglamentario dictados, respectivamente, el 6 y 23 de enero ppdo., cuyas copias y escrituras de dominio podrán ser examinados en el referido local, todos los días hábiles, de 11 a. m. a 5 p. m.

EL LOTE No. 1, ubicado con frente a las calles B. Mitre, Florida y la avenida Roque Sáenz Peña, se compone de 40m98 al Norte, sobre la calle Bartolomé Mitre, 6 metros en la ochava en la esquina de esta última calle y la de Florida, 8m57 con frente al Oeste sobre la calle de Florida, 6 metros en la ochava formada en la esquina de esta última calle y la avenida Roque Sáenz Peña, 37m20 con frente al Suroeste sobre la citada avenida, 20 metros en el costado Sureste, lindando con el lote 2, y 24m73 en su costado Este, lo que encierra una superficie de 1.309.1390 metros cuadrados.

Base para su venta, la suma de mil trescientos treinta y tres pesos con treinta y tres centavos moneda legal ($ 1.333.33 m|l.) el metro cuadrado, igual a las dos terceras partes en que ha sido avaluado por la comisión especial de tasación.

EL LOTE No. 2, mide 20 metros de frente al Suroeste, sobre la avenida Presidente Roque Sáenz Peña, 20 metros en su contrafrente, lindando con propiedad particular, y 20 metros también de fondo en sus costados Noroeste y Sureste, lindando con los lotes 1 y 3, respectivamente, siendo su superficie de 406 metros cuadrados.

Base para su venta, la suma de ochocientos pesos moneda legal ($ 800 m|l.) el metro cuadrado, igual a dos terceras partes en que ha sido avaluado por dicha comisión.

EL LOTE No. 3, compuesto, como el anterior, de 20 metros de frente sobre la avenida Roque Sáenz Peña, 20 metros en su contrafrente al Noreste, lindando con propiedad particular y 20 metros en sus costados Noroeste y sureste, lindando con los lotes 2 y 4; su superficie es de 400 metros cuadrados.

Con la misma base que el lote No. 2.

EL LOTE No. 4, mide 20 metros de frente al Suroeste sobre la avenida Roque Sáenz Peña, 20 metros en su costado Noroeste, lindando con el No. 3, ya deslindado, 10m79 en su costado Noroeste, 3m91 en su costado Este, 8m87 en su costado Norte, lindando con estos tres últimos lados con propiedades particulares, y 22m20 en su costado Sureste, lindando con el lote 5, lo que encierra una superficie de 392.4502 metros cuadrados.

Con la misma base que los dos precedentes lotes.

EL LOTE No. 5, mide 40 metros de frente al Suroeste sobre la avenida Presidente Roque Sáenz Peña, 4 metros en la ochava formada por la citada avenida y la calle San Martín, 40m66 en su frente al Este sobre la calle San Martín, teniendo por costado Norte una línea de 19m19 de largo donde forma un martillo en contra de 0m37, siguiendo otra línea de 4m47, lindando en todos estos lados con propiedad que fué de la sucesión de Plácido Marín, y finalmente mide 22m20 en su costado Noroeste, lindando con el lote 4 antes deslindado; corresponde a este lote una superficie de 1016.2095 metros cuadrados.

Base para su venta, un mil pesos moneda legal ($ 1.000 m|l.) el metro cuadrado, igual a las dos terceras partes en que ha sido tasado por la comisión especial de tasación.

El comprador abonará en efectivo, en el acto del remate, además del 2 o|o de comisión de martillero, que será a su cargo, el 8 o|o de seña, que perderá si no concurre a firmar la escritura cuando sea requerido al efecto, quedando rescindida la compraventa. El resto del precio se abonará al contado o dentro de un plazo que no exceda de diez años, en cuotas proporcionales, con pagarés hipotecarios de siete por ciento de interés anual, pagadero por semestres adelantados.

Quedan excluídas de la venta las construcciones, plantaciones y efectos existentes en los mencionados terrenos.

Las escrituras traslativas de dominio de los lotes designados con los números 1, 2 y 3 serán extendidas en el registro del escribano don Vicente Hoyo y las de los lotes 4 y 5 en el registro del escribano don Máximo Piñeiro.

V|26|2|920.

Profesionales

MEDICOS

Dr. Dinkeldein

Ex médico interno del Hospital Alemán
INTERNAS — SANGRE — SECRETAS
Investigación y tratamiento de la tuberculosis y de la aviariosis hereditaria y adquirida en sus formas ocultas o ignoradas como causas frecuentes de perturbaciones digestivas, circulatorias, nerviosas, de la vista, del oído, parálisis, neuralgias, dolores persistentes de cabeza, etc.) Rebeldes a otros tratamientos. Reyes X. Consultas de 9 a 11 a. m. y de 2 a 7 p. m. — CORRIENTES 1677.

SEÑORAS
y NIÑAS especialmente
Secretas, Urinarias, Estómago
Vientre, Pelmón y Debilidad
Nuevo tratamiento de la esterilidad en la mujer y de las menstruaciones dolorosas
Dr. SPINEDI - Rivadavia 1359
De 9 a 12 y de 2 a 8 (Domingos de 9 a 7)

Dra. ALICIA MOREAU

Enfermedades internas de señoras — Martes, jueves y sábados — Consultas de 2 a 4 p. m. — Hidalgo 325 — U. T. 3150, Flores. Perm.

Dr. Mario Cornero

ALMIRANTE BROWN 1289
de 9 a 11 a. m. y 6 a 8 p. m.
Tratamiento específico de la TUBERCULOSIS.
Sífilis: APLICACIONES
INDOLORAS DE **606-914**
VIAS URINARIAS: Curaciones rápidas por medio de sueros y vacunas anti-gonocócicas. — Los DOMINGOS, de 9 a 12 a. m., consultas gratis.

ESTOMAGO
ESPECIALISTA
Intestino. Vientre. Debilidad. Enflaquecimiento. Sangre y Pulmón
Dr. SPINEDI, Rivadavia 1359
De 9 a 12 y de 2 a 8 (Domingos de 9 a 7)

Consultorio nocturno
SPECIAL PARA EMPLEADOS Y OBREROS
Atendido por el Dr. ADOLFO BERGMAN
Médico del Hospital Pirovano
Consultas, de 9 a 11.
U. T. 2578 ..b. SARMIENTO 1738
V. 26|2|920.

Doctor Enrique Dickmann

Trasladó su consultorio a la calle Lavalle 1665. Horas de consulta, de 1 a 3 p. m. U. T. 556 (Libertad).

Dr. Demetrio Aranovich

Enfermedades internas y partos. — Corrientes 2422. U. T. 5366 (Plitro). Consultas: de 1 a 4 p. m.

Dr. GREGORIO BERMANN

Enfermedades mentales y nerviosas
Consultas: lunes, miércoles, jueves y viernes, de 5 a 7 p. m. — Sarmiento 3929 — U. T. 2756, Mitre.

Dr. Pedro A. Guerrero

Jefe de sala del hospital Torne. — Afecciones bronco-pulmonares y del corazón. Tratamiento específico de la tuberculosis. Uruguay 43, de 4 a 6 p. m.

Dr. Angel M. Giménez

Piel, sífilis y venéreas. — Callao 639. — Días de consulta: martes, jueves y sábados, de 12 a 2 p. m. — U. Telef. 3517 (Libertad).

Doctor SISTO

Profesor suplente de clínica infantil de la Facultad de Medicina y de los hospitales Italiano y Alvear. Enfermedades de niños e internas. Exámenes, rayos X. — Teléfono 1042, de 2 a 4 p. m. — U. Telefónica 3216, Juncal.

Dr. ENRIQUE FEINMANN

Tratamiento de las enfermedades pulmonares, reumatismo y venéreas: de 8 a 12 m. — Corazón, estómago y nerviosos: de 2 a 6 p. m. — Rivadavia 1425. — U. T. 202 (Rivadavia).

Dr. JUAN J. LAMBARDI

Médico cirujano. — Atiende especialmente enfermedades de señoras y niños. — Iriarte 2177. — U. Telef. 236 (Barracas).

Dr. A. GERCHUNOFF

Atiende especialmente niños. Corrientes 2315. U. T. 1516 Mitre. perm.

DENTISTAS

J. S. GUESTRINO
CIRUJANO DENTISTA
EXTRACCIONES SIN DOLOR
DIENTES ARTIFICIALES

CORRIENTES 1211 esq. Libertad de 1 a 5 de la tarde	CORRIENTES 4215 de 8 a 11 de la mañana y de 6 a 8 de la noche.

— HONORARIOS MODICOS —



GRATIS
Examen de la vista

En GABINETE FISICO MODERNO. — Usted quiere conservar su vista, visite el INSTITUTO y GRATIS COMPLETAMENTE se le hará un examen minucioso de sus ojos.

Anteojos o lentes sobhapados en oro, 14 ks., desde $ 5. Dublé 5 años, desde $ 6. Carey, tortuga, desde $ 6. Níquel, desde $ 4.

Instituto Optico Oculístico V. Navarro, Cerrito 188, Buenos Aires

Mencionando este aviso se hará el 15 o|o de descuento. Perm.

Fábrica eléctrica de colchones y elásticos
DE PEDRO CARDANI



Marca registrada

VENTAS POR MAYOR Y MENOR
RIVADAVIA 1689 (Plaza del Congreso)
Unión Telef. 98, Lib. Coop. Telef. 1208, Central
BUENOS AIRES

Toda clase de artículos de colchonería, tapicería y lana. Fábrica de crin y plumas. Gran stock de lana y cotín a precios baratos. Hagan sus pedidos y se convencerán.

Adolfo Dickmann

Cirujano dentista. — Lavalle 1665. Consultas todos los días, de 2 a 6 p. m. — U. Telef. 556 (Libertad).

CLINICA DENTAL



Calle Rioja 1972 (Parque Patricios). — Extracciones absolutamente sin dolor. — Horario: de 8 a. m. a 6 p. m. — Dentaduras artificiales, emplomaduras en oro, platino, porcelana y esmalte. Precios muy módicos. Perm.



Primera Clínica Dental Popular
CALLE PATRICIOS 391
Unión Telefónica 2109 (Buen Orden)
EXTRACCIONES SIN DOLOR
Horario: de 9 a. m. a 8 p. m.
Emplomaduras, limpiezas, dientes postizos en caucho y oro
PRECIOS MODICOS

IDA BONDAREFF

CIRUJANA DENTISTA — Consultas todos los días, de 9 a 11 a. m. y de 1 a 7 p. m. — Corrientes 2475. — U. T. 46-1, Mitre.

ABOGADOS

Dr. Alfredo M. Aprile
ABOGADO
Estudio: Lavalle 1614 — De 1 a 5 p. m.

Dr. ELISEO A. DIAZ
ABOGADO
Estudio: Lavalle 1346, escritorios 11 y 12 del piso bajo. Particular: Calle Rivadavia 8889. U. T. 298 (Flores).

Dr. Héctor González Iramain
ABOGADO
Estudio: Libertad 480. U. T. 1928, Libertad

Dr. Fernando de Andréis
ABOGADO
Atiende personalmente de 1 a 7 p. m.
Estudio: Talcahuano 462 (2o. piso). — U. Telef. 5581, Libertad.

CONTADORES

Dr. Antonio Casacuberta

Contador nacional y provincial. Contabilidad general y judicial. Asuntos comerciales, ferroviarios y administrativos. — Cochabamba No. 3121. — La Plata, calle 9 No. 475. — C. T. 519 (Patricios).

INGENIEROS

JOSE B. MARIL
INGENIERO CIVIL
Peritajes, tasaciones, mensuras y construcciones
Bolívar 171 — Bs. As. Perm.

Raúl Carballo
INGENIERO CIVIL
Construcciones, peritajes y tasaciones. Informes periciales sobre accidentes del trabajo. Atiende personalmente de 4 a 6 p. m. — Cabildo 4011. — U. T. 574 Belgrano.

VARIOS

TALLER DE RELOJERIA

Santa Fe 1450. — Juan Ringuil. — Se garantiza el trabajo y se hace con prontitud y esmero.

HONORABLE CAMARA DE DIPUTADOS DE LA NACION

Llámase a licitación conjunta para la impresión del Diario de Sesiones volante y permanente de la honorable cámara en el período legislativo de 1920, de acuerdo con las bases y condiciones aprobadas por el señor presidente, que los interesados pueden recabar del cuerpo de taquígrafos, de 2 a 6 p. m., y que se insertan en el Boletín Oficial. El acto tendrá lugar el lunes 22 de marzo de 1920, a las 2 p. m., en el despacho del señor secretario. — Buenos Aires, febrero 12 de 1920. — Gregorio Dellén, director del cuerpo de taquígrafos.

V. 14|2|920.

Conservatorio de Música de Buenos Aires
1895-1920
Director fundador: Alberto Williams
Bartolomé Mitre 569. 70 sucursales en la República. Matrícula abierta. Clases el 1o. de marzo. Secretaría a cargo de la señorita Cristina Randle, de 9 a 11 a. m. y de 2 a 6 p. m. V|14|2|920.

CIGARRILLOS
La Razón
0.20 Y 0.30

Ofertas y pedidos de trabajo

OFICIALES FUNDIDORES SE NECESitan, Canning 3711. V|26|2.

JOSE BACIGALUPPI
San Martín 56 U. T. 1166, Avda.

52 LOTES Y UNA CASA — Entre Floresta y Mataderos. Saldo de la quinta de Lacroutz. Frente a las avenidas Campana (en breve adoquinada y con tranvía de la concesión Urdanl y Cía.) y Escalada y en las calles Videla Castillo, Araujo, Carvallán, Alvariño, Miralla, Pola, Hubac, Echandía y Zuviría. A 8 cuadras del bulevar Directorio, a 12 de la avenida Provincias Unidas con tranvía 48, y próximos a la entrada principal de los Mataderos. Zona populosa y muy industrial, en medio de establecimientos importantes en los que trabajan no menos de 8000 obreros. Lotes de todas medidas. Base, $ 2 por mes el lote, en 24 meses, sin interés, dándose títulos y posesión en seguida. La casa sale con base de $ 3000 (mitad al contado y mitad a 6 meses, sin interés); consta de 3 piezas, dependencias y plantaciones, en terreno de cerca 3000 v. c. Visitense. — Datos y planos, José Bacigaluppi, San Martín 56.

— EL DOMINGO 29 de febrero, a las 3, en los mismos. De la puerta principal de los Mataderos habrá coches gratis hasta los terrenos. V|26|2.

CONSEJO NACIONAL DE EDUCACION

Instrucción primaria obligatoria y matriculación de los niños de 6 a 14 años.—A los padres de familia, tutores o encargados.

La matrícula escolar es obligatoria para todos los niños de 6 a 14 años de edad, del municipio de la capital, colonias y territorios nacionales; y los padres, tutores o encargados que no inscriban a los niños que tengan bajo su dependencia, incurren en multa de $ 5 a 100 m|n (arts. 27 y 44, inciso 8, Ley 1420).

Con el objeto indicado, la matriculación o inscripción de alumnos se efectuará desde el 2 de enero en los Consejos Escolares; en los locales de las escuelas a que concurrirán los niños, en la forma y fecha indicadas en los carteles que el Consejo Nacional de Educación fija en los frentes de las escuelas y en los parajes visibles de la capital.

Para mayores datos e informes, dirigirse a la Oficina de Obligación Escolar del Consejo Nacional de Educación, calle Rodríguez Peña No. 253, de 12 a 6 p. m.

V|25|2|920. El secretario general.

A Retratarse

a la Sociedad Artística, Carlos Pellegrini 282, hay ascensor. Regalamos pelmado y un retrato grande con marco en docena de retratos. El regalo es valioso. Retratos para carnet, dos por 1 peso. Postales finas, $ 4 docena.

JOVEN

activo, con amplia práctica comercial, buen vendedor, práctico en propaganda, se ofrece. Acepta ofertas para cobrador, viajante o corredor a sueldo y comisión. Referencias óptimas. Por carta a "Activo", oficinas de este diario. V|26|2.

LIQUIDAMOS



2000 pares de botines cabritilla charolada y becerro mate, pesos 15.90

Casa "Rodríguez"
CORRIENTES 1881, Esquina RAUCH
Coop. Tel. 2239, Central—Bs. Aires
Se atiende pedidos para la campaña

EL ALMIDON MARCA "TIGRE"
Es el mejor para planchado de lujo
Perm.

GRAMOFONOS

No venda ni compre fonógrafo sin visitar "CASA CHICA", Salta 676 — Buenos Aires; es la que más paga tratándose de mercadería en buen estado, y la que más barato vende.

GANGA

Resulta hacer una visita a "CASA CHICA", Salta 676 — Bs. Aires. Continuamente recibe grandes partidas de días, de casas introductoras para ser liquidados a bajos precios.

GRAMOFONOS

TENGA presente que las composturas que efectúa "CASA CHICA", Salta 676, U. T. 141, Rivadavia. — Buenos Aires, son ejecutadas a conciencia; no pone piezas inferiores para competir en precio.

LA CERVEZA **"Quilmes Cristal"** ES LA MEJOR

BANCOS

BANCO POPULAR ARGENTINO

Sociedad Cooperativa de Crédito (Ltda.)
370 — BARTOLOME MITRE — 370
Capital realizado . . . . $ 10.514.880
Reservas efectivas . . . " 5.362.000
$ 15.876.880

ABONA POR DEPOSITOS

En cuenta corriente . . .	Sin interés
A plazo fijo de 60 días	2 o/o
A plazo fijo de 90 días	3 ½ o/o
A plazo fijo de 180 días	4 ½ o/o
En Caja de Ahorros, después de 60 días, hasta $ 20.000	4 o/o
En Caja de Ahorros Popular, hasta $ 5.000, después de 30 días	5 o/o
A mayores plazos	Convencional

El Banco acuerda descuentos a comerciantes, industriales o particulares que tengan cuenta corriente o caja de ahorro o que la abran en adelante.
Da giros y cartas de crédito para el interior y exterior.
Administra propiedades urbanas y rurales.
Alquila cajas de seguridad.
Se encarga de cobranzas, compra y venta de títulos, y en general efectúa toda clase de operaciones bancarias.
JUSTO P. SAENZ,
Abril de 1919. Gerente.

BANCO DE LA NACION ARGENTINA

Fundado en 1891

Casa Central — Buenos Aires — Calles Rivadavia 363 al 399 y Reconquista 15 al 39
Capital, m|n 138.550.600.25 — Fondo de reserva, o|s $ 19.207.671.24

SUCURSALES Y AGENCIAS EN LA CAPITAL

Belgrano, Cabildo 1900, esquina Sucre. — Boca del Riachuelo, Almirante Brown 1101. —Flores, Rivadavia 7090, esquina Pedernera, con Agencia en los Nuevos Mataderos.—General Urquiza, Bauness esquina Cullen. —No. 1. Montes de Oca 1699, esquina California 1191. — No 2. Entre Ríos 1201, esquina San Juan 1802. — No. 3. Corrientes 3399, esquina Gallo 401. — No. 4. Bernardo de Irigoyen 1000, esquina Carlos Calvo. — No. 5. Rivadavia 2828. — No. 6. Santa Fe 2299. — No. 7. Caseros 2965, Parque Patricios. — No. 8. Triunvirato 734. — No. 9. Santa Fe 4528. — No. 10. Independencia 3636. — No. 11. Aduana de la Capital. — No. 12. Callao 76 al 84. — Oficina de Depósitos Judiciales, en el Palacio de Justicia.

180 sucursales y agencias en el interior de la república

TASA DE INTERES

El Banco abona (moneda legal solamente):

	Anual
Por depósitos en Cuenta Corriente	Sin interés
Por depósitos a Plazo Fijo, con o sin libreta, a 3 meses	3 o|o
Por depósitos a Plazo Fijo, con o sin libreta, a 6 meses	4 o|o
Por depósitos a Plazo Fijo, por mayor plazo	Convencional
Por depósitos en Caja de Ahorros después de 60 días, hasta $ 20.000	4 o|o

El Banco cobra:

	Anual
Por adelantos en Cuenta Cte.	8 o|o
Por descuentos de pagarés de comercio y letras de pago íntegro hasta 6 meses de plazo	Convencional
Por descuentos de letras con amortización	7 o|o

El Banco de la Nación Argentina vende letras de cambio sobre Alemania, Austria, Hungría, Inglaterra, Francia, España, Italia, Suecia, Noruega, Rusia, Portugal, Finlandia, Bélgica, Holanda, Suiza, Turquía, Serbia, Rumania, Grecia, Bulgaria, Asia, Africa, Oceanía, Estados Unidos de Norte América, Canadá, Chile, Brasil, Uruguay y Perú.

LEY ORGANICA DEL BANCO DE LA NACION ARGENTINA

"Artículo 1o. La Nación responde directamente de los depósitos y operaciones que realice el Banco."

Buenos Aires, enero 1o. de 1920. — Gerentes: Julián J. Solveyra y Gaspar Cornille.

BANCO EL HOGAR ARGENTINO

Avenida de Mayo 836 — Tiene casas y departamentos en alquiler, en esta capital y pueblos suburbanos.

BANCO DE GALICIA Y BUENOS AIRES

Cangallo 440

Sucursales: Rivadavia 7800, Entre Ríos 900, Corrientes 3774, San Juan 3101 y Mitre 309 (Avellaneda).
Capital realizado y fondo de reserva: $ 17.871.364,95 m|n
ABONA POR DEPOSITOS

En Caja de Ahorros	3 o|o
A 180 días	4 ½ o|o
A 90 días	3 ½ o|o
En cuenta corriente	1 o|o

Solicita la administración de buenas propiedades en esta capital y nuevos clientes en toda la república.
Vende giros y expide cartas de crédito sobre España, Francia, Italia, Inglaterra y demás países de Europa y América, y efectúa toda clase de operaciones bancarias.
Servicio especial de giros sobre Galicia. — Luis Posse, gerente.

BANCO COMERCIAL ITALIANO

Fundado en el año 1898. — Bartolomé Mitre 460 al 468. — Sucursales: San Juan 3861, Rivadavia 2641, Corrientes 3002, Bernardo de Irigoyen 1389|93.

Capital autorizado . . . . . $	10.000.000
Capital suscripto . . . . . "	5.000.000
Capital realizado . . . . . "	5.000.000
Reservas . . . . . "	1.100.000

Abre cuentas corrientes, depósitos a plazo fijo y caja de ahorros, descuentos, cobranzas, compra y venta de títulos. Acepta cartas de crédito, giros telegráficos a la vista y plazos sobre cualquier punto de Europa.
Administra propiedades, haciendo adelantos sobre los alquileres, encargándose de remitir las rentas a cualquier punto.
Compra y vende billetes de bancos italianos, franceses y uruguayos o cualquier valor.
Ordenes de pago sobre todas las oficinas postales de Italia, Francia y España.

Por depósitos en cuenta corriente	1 o|o
A plazo fijo de 30 días . . .	3 o|o
A plazo fijo de 60 días . . .	3 o|o
A plazo fijo de 90 días . . .	4 o|o
A plazo fijo de 180 días . . .	4 ½ o|o
A plazo fijo de un año	5 o|o
En caja de ahorros, después de 60 días	4 o|o
En libras italianas, con giros sobre Italia	3 o|o
En caja de ahorros, a la vista	3 o|o
Por depósitos que se emplearán en préstamos hipotecarios a plazo fijo de un año	5 ½ o|o

El Banco hace toda clase de operaciones bancarias.
Horario de las sucursales: de 10 a. m. a 3 p. m. y de 5 a 6 30 p. m. — Domingo Repetto, gerente.

Banco Hipotecario Nacional

CONDICIONES GENERALES DE LOS REMATES

1.o Los remates están sujetos a la aprobación del Directorio dentro de los quince días de efectuados, y se hacen por cuenta del deudor, con sujeción a las leyes Nos. 8172 y 9155.

2o. El comprador podrá continuar con la hipoteca que reconoce la propiedad, abonando la diferencia entre la deuda actual y el precio de compra.

3o. Todo comprador abonará en efectivo al firmar el boleto el 5 por ciento de seña y el 1 por ciento de comisión.

4o. Los títulos de propiedad pueden ser revisados en el archivo del Banco antes del remate.

5o. Por mayores informes, ocúrrase a las oficinas del Banco.

Juan B. Darrieux y Cía.

CONSIGNATARIOS
Cereales, forrajes, lanas, cueros, papas
ANDRES LAMAS 325 Bs. Aires

Muebles

NADA DE INTERMEDIARIOS
Del productor al consumidor
Talleres: CANALEJAS 680



Fuerte dormitorio roble tres cuerpos, trabajo garantido, 7 piezas, 2 plazas, lunas biseladas y mármoles finos . . . . $ 325.—



Elegante dormitorio roble, 7 piezas, 2 plazas, trabajo fuerte, lunas biseladas y mármoles finos . . . . . $ 270.—

Lo que en las otras casas pagan $ 8, en la nuestra pagarán 4

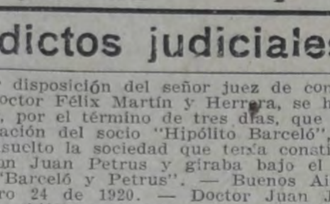

Sólido dormitorio 2 plazas, color roble, 7 piezas, lunas biseladas, mármoles finos . . . . . $ 210.—



RECLAME—Dormitorio tres cuerpos, trabajo fuerte, color roble, 7 piezas, 2 plazas, lunas biseladas y mármoles finos . . . . . $ 265.—

TERZA Hnos. | SARMIENTO 746

COMPAÑEROS: Nadie debe faltar a comprar en nuestra casa

CASIMIRES

de Fabricación Nacional

DE PURA LANA, DE TODAS CLASES A PRECIOS REDUCIDOS
Para la Venta por MAYOR y MENOR, dirijir pedidos y correspondencia 1345 RIVADAVIA, Bs. As.
JUAN VAYSSE (Escritorio y Depósito) U. Telef. 6063 Lib.

Edictos judiciales

Por disposición del señor juez de comercio doctor Félix Martín y Herrera, se hace saber, por el término de tres días, que por separación del socio "Hipólito Barceló", se ha disuelto la sociedad que tenía constituída con Juan Petrus y giraba bajo el rubro "Barceló y Petrus". — Buenos Aires, febrero 24 de 1920. — Doctor Juan José Britos (hijo), secretario. V|28|2|920.

El señor juez de 1a. instancia en lo civil de la capital de la república doctor don Matías Mackinlay Zapiola, ha dispuesto se cite llame y emplace por el término de treinta días contados desde la primera publicación del presente, a todos los que se consideren con derecho a los bienes dejados por don AUGUSTO o DESIDERIO DESNOYERS, o AUGUSTO o DESIDERIO DUNOYER, ya sean como herederos o acreedores, para que dentro de dicho término comparezcan a deducir sus acciones en forma, por ante su juzgado y secretaría del que suscribe, bajo apercibimiento de lo que hubiere lugar por derecho. — Buenos Aires, febrero diez y nueve de 1920. — Doctor Nicolás González Iramain, secretario. V|28|3|920.

Por disposición del señor juez de 1a. instancia en lo civil de la capital federal, doctor Fernando Klappenbach, se cita, llama y emplaza por el término de treinta días a contar desde la primera publicación del presente, a todos los que se consideren con derecho a los bienes dejados por don CATALDO GRECO, ya sean como herederos o acreedores, para que dentro de dicho término comparezcan por ante su juzgado y secretaría del que suscribe a deducir sus acciones en forma, bajo apercibimiento de lo que hubiere lugar por derecho. — Buenos Aires, 28 de agosto de 1919. — José M. Gutiérrez Sáenz Valiente, secretario. V. 13|3|20.

El señor juez de 1a. instancia en lo civil de la capital de la república, doctor don Roberto Bunge, ha dispuesto se cite, llame y emplace por el término de treinta días, contados desde la primera publicación del presente, a todos los que se consideren con derecho a los bienes dejados por don DAMIAN o DAMIANO PARDELLA, ya sean como herederos o acreedores, para que dentro de dicho término comparezcan a deducir sus acciones en forma, por ante su juzgado y secretaría del que suscribe, bajo apercibimiento de lo que hubiere lugar por derecho. — Buenos Aires, febrero 10 de 1920. — F. M. Alsina, secretario. V11|3.

El señor juez de 1a. instancia en lo civil de la capital de la república doctor don Roberto Bunge, ha dispuesto se cite, llame y emplace por el término de treinta días, contados desde la primera publicación del presente, a todos los que se consideren con derecho a los bienes dejados por don GABINO MENENDEZ, ya sean como herederos o acreedores, para que dentro de dicho término comparezcan a deducir sus acciones en forma por ante su juzgado y secretaría del que suscribe, bajo apercibimiento de lo que hubiere lugar por derecho. — Buenos Aires, diciembre 30 de 1919 — Doctor F. D. Quesada, secretario. V|3|3|920.

El señor juez de primera instancia en lo civil de la capital de la república doctor don Juan Carlos Lagos, ha dispuesto se cite, llame y emplace por el término de treinta días, contados desde la primera publicación del presente, a todos los que se consideren con derecho a los bienes dejados por LUIS OLIVETO, ya sean como herederos o acreedores, para que dentro de dicho término comparezcan a deducir sus acciones en forma por ante su juzgado y secretaría del que suscribe, bajo apercibimiento de lo que hubiere lugar por derecho. — Buenos Aires, diciembre 24 de 1919 — Luis F. Vincent, secretario. V|1|3|920.

El señor juez de 1a. instancia en lo civil de la república, doctor don Roberto Bunge, ha dispuesto se cite, llame y emplace por el término de treinta días, contados desde la primera publicación del presente, a todos los que se consideren con derecho a los bienes dejados por don ANTONIO CUENCA, ya sean como herederos o acreedores, para que dentro de dicho término comparezcan a deducir sus acciones en forma, por ante su juzgado y secretaría del que suscribe, bajo apercibimiento de lo que hubiere lugar por derecho. — Buenos Aires, febrero 11 de 1920. — Adolfo Rawson, secretario. v. 12|3|920

BRONCERIA

Lámparas y cocinas a gas líquido. Economía, comodidad y confort. La luz más clara y barata del mundo.
R. HAUPT Y M. PIZZA
VICTORIA 3273 BUENOS AIRES

IMPRENTA

LOTITO y BARBERIS
138 - BALCARCE - 138
UNION TELEFONICA 5340, Avenida



MANIQUI

La France Ortega
6. MITRE 1123
INDEPENDENCIA 3325
La más importante fábrica de América
BUENOS AIRES
Sucursal en Montevideo
SORIANO 966

VENEREAS SIFILIS-PIEL

Dr. SARACENI
ESPECIALISTA
Cura rápida de la Blenorragia y Orquitis. APLICA EL 606-914
3 a 11 a. m. y de 2 a 8 p. m.
1777 - CORRIENTES - 1777



En esta sociedad, constituída y administrada por trabajadores, tienen cabida todas las personas de ambos sexos, desde 3 hasta 55 años de edad. U. T. 2701, Mitre
Sección Bánfield y Talleres:
CAVOUR 6017
SAAVEDRA 450 TALLERES



MARCA REGISTRADA

CAFÉS Y TES

Casas principales: Escritorios, elaboración y sección ventas por mayor,
SAN JUAN 2164
Unión 1244, Buen Orden; Unión T. 1437 Buen Orden — Coop. T. 222, Sud, Dirección telegráfica: ROBERTIE, Buenos Aires

SUCURSALES:

Rivadavia 1992	Rivadavia 7023
Rivadavia 1456	Brasil 1160
Santa Fe 1886	Cabildo 3072
B. de Irigoyen 1117	Rivadavia 5344
Entre Ríos 732	Laprida 209
Cangallo 963	Santa Fe 2685
Corrientes 4216	Gaboto 299
Santa Fe 4521	Cabildo 2076
Viamonte 1666	C. Pellegrini 1163
Mar del Plata: Stgo. del Estero 1736	
La Plata: Diagonal 80 No. 860.	

MARCAS REGISTRADAS
A los Mandarines, Roberte, High Life, El Crisantemo, Mandarinas.
P. ROBERTIE
BUENOS AIRES

CASA MARTINEZ

Limpiar y planchar un traje	$ 4
Teñir y planchar un traje	$ 7

TINTE GARANTIDO
Se alquilan trajes de etiqueta
UNION TELEF. 4681. LIBERTAD
Victoria 942

MUEBLES

comedor, dormitorios, máquina coser Singer, otra New Home, piano, colchones, lana, aparador, camas bronce, ropero, camas fierro, mesa, sillas, carpeta felpa, fonógrafo, reloj, biombos, columnas, todo suelto o junto, todo moderno, baratísimos. Casa particular, Salta 564.
V. 26|1|920

VI EMPRESTITO NACIONAL ITALIANO

Ha sido postergada la fecha de la clausura del empréstito hasta el 10 de abril.

"Los italianos de la Argentina acudirán en masa en auxilio de la patria lejana satisfechos de contribuir, no solamente a robustecer sus prestigios en el exterior, sino también a fortificar la situación interna".

(Mensaje del ministro Nitti a los italianos en la Argentina).

Nota: Espacio cedido gratuitamente por la

Compañía Italo Argentina de Electricidad

LA VIDENSE

SEGUIMOS LIQUIDANDO



5,000 camisas de zephir, muy especiales, colores firmes, tamaños amplios, a. . . $ 3.00=

No pierdan esta ocasión

ANDRES SUAREZ Y Hno.
BOLIVAR Y HUMBERTO I
UNION TELEF. 1201, B. ORDEN

PRECIOS DEL DIA:

Azúcar Ref. Argentina k. $ 0.48
" Tucumana 1a. k. " 0.45

Cooperativa "El Hogar Obrero"

1864 — BOLIVAR — 1864
U. T. 147, B. Orden C. T. 741, Sud

A $ 0.75 DISCOS DOBLES

Liquida la acreditada «Casa Chica»

Compra gramofonos, victrolas y discos de cualquier marca en buen estado; tratándose de la venta de gramofonos con discos, tenemos personal para la compra a domicilio; debiendo indicar marca del aparato, cantidad de discos, hora para poder tratar y, si es posible, tranvías que dejen bien para mayor rapidez.

GRAMOFONOS DE SEGUNDA MANO, CON 6 PIEZAS Y 200 PUAS, LOS HAY DESDE. . . . $ 25

DISCOS USADOS — Cambiamos discos usados doble faz por otros también usados, debiendo abonar $ 0.30 por el cambio de cada disco. Cuerdas Suizas acabamos de recibir: de 1a milímetros, $ 3.50; de 2a m|m., $ 4.50; de 22 m|m., $ 5; de 25 m|m., $ 5.50. Para gastos de envío agregar $ 0.20. Tapas Record legítimas, $ 2. Bocinas de fonógrafos, nos encargamos de pintarlas a nuevo por el irrisorio precio de $ 3.50.

«CASA CHICA», de A. Ward, calle Salta 676
U. T. 141, Rivadavia. — Buenos Aires
Cerramos a las 8 de la noche — No tenemos sucursales.

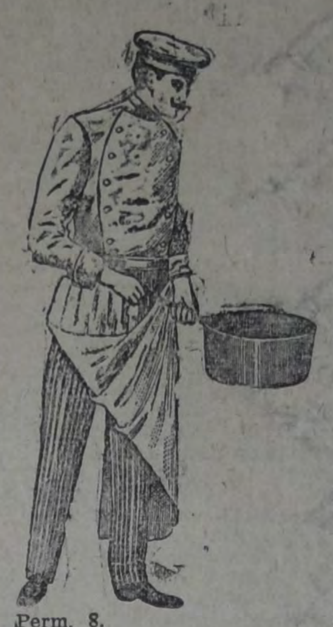

Perm. 8.

AUX CHARPENTIERS

mejico 1302

CASA ESPECIAL en ROPA para TRABAJO y para el CAMPO

FUNDADA EN 1888

SACOS, PANTALONES, DELANTALES y GORRAS para COCINEROS

Soliciten catálogo y muestras

Maynard & Fèvre

Sucesores de Louis Pot y Maynard

JOSE MOMO

AGENCIA DE PERIODICOS Y REVISTAS DE ITALIA Y ESPAÑA

Se aceptan suscripciones a cualquier punto. Por año: "L'Asino", $ 6 m|n; "L'Avanti", $ 20; "La Critica Sociale", $ 7; "El Socialista" de Madrid, $ 20; "Nuestra Palabra", $ 6. Se acepta a cuenta por semestre y trimestre.
Por cualquier pedido, dirigirse exclusivamente a JOSE MOMO, Méjico 2162. — Buenos Aires. — Nota: El pago es adelantado. No se efectúa ningún envío sin recibir su correspondiente importe.

GRABADOS, SELLOS DE GOMA E IMPRENTA
CASA E. BARÉS
SARMIENTO 825 Bs AIRES — VICTORIA 537 Bs. AIRES
CHAPAS GRABADAS Y ESMALTADAS PARA PUERTAS, FECHADORES NUMERADORES Y PERFORADORAS
PÍDANSE CATÁLOGOS

Carmelo Tempone

GARAY 3919 — LORIA 1390
Constructor de obras y cloacas. Planos y tasaciones.

Biblioteca Obrera

CONVOCATORIA

De acuerdo con el artículo 13o. la C. A. convoca a sus asociados a asamblea general de socios para el día 27 de febrero de 1920 en su local social, calle Méjico 2076, a las 8 de la noche, para tratar la siguiente orden del día:
1o. Informe de la C. administrativa.
2o. Balance.
3o. Nombramiento de cuatro titulares en reemplazo de los salientes señores A. Máspero, A. de Giorgio, J. Orioio y H. Sapriti, tres suplentes y tres revisores de cuenta.
4o. Nombramiento de dos socios para firmar y aprobar el acta.

Angel Máspero, Secretario, Alfredo L. Spinetto, Presidente.
V. 27|2|920

Banda de música

JUAN APPENINI — VERBAL 2384
C. T. 131, Flores

Carpintería y Ebanistería

DE A. J. MARCÉROU

ESPECIALIDAD EN INSTALACIONES OBRA BLANCA Y REFACCIONES MUEBLES ARTISTICOS
CORDOBA 823 U. Tel. 3204, Av.



CASA ROVEDA

818 - DEFENSA - 818

Ropa para Obreros y Chauffeurs

POR MES $ 2.
Núm suelto 10 centavos
Porte pago

LA VANGUARDIA

DIARIO DEL PARTIDO SOCIALISTA
FUNDADO EL 7 DE ABRIL DE 1894

Redacción: U. Tel. 3815, Av.

POR MES $ 2.
Núm suelto 10 centavos
Porte pago

Administración: U. T. 3570. Av.

Año XXVI — Número 4555. Buenos Aires, Viernes 27 de Febrero de 1920 EDICION DE 12 PAGINAS Red. y Adm., Reconquista 675

Federación Ferroviaria Méjico 1856

Partido Socialista

Elecciones del 7 de marzo

PLATAFORMA ELECTORAL

1. Abolición de los impuestos que encarecen la vida y gravan el trabajo.

2. Contribución nacional progresiva sobre el valor del suelo e impuesto al mayor valor del mismo en toda la república.

3. Reglamentación de las condiciones de trabajo y alojamiento de los trabajadores del campo, asalariados o arrendatarios.

4. Reforma de la constitución nacional: régimen parlamentario de gobierno: supresión de la diplomacia secreta y dirección de las relaciones exteriores por el congreso; separación de la iglesia del estado.

5. Representación proporcional.

6. Igualdad de derechos civiles y políticos para ambos sexos.

7. Reforma de la ley orgánica municipal: autonomía amplia del municipio de la capital e intendente electivo.

8. Municipalización de las policías y cuerpos de bomberos.

9. Ley de divorcio absoluto.

10. Aplicación preferente de los recursos del estado al desarrollo de la instrucción primaria, laica, gratuita y obligatoria.

11. Reducción del servicio militar a tres meses.

12. Jornada máxima legal de ocho horas y semana de 44 horas de trabajo.

13. Cierre de las casas de comercio a las ocho de la noche.

14. Prohibición del trabajo nocturno cuando no sea indispensable.

15. Comisiones mixtas para resolver las diferencias entre patrones y obreros y fijar eventualmente salarios mínimos.

16. Pago de los salarios en moneda nacional oro o convertible en oro al tipo legal.

17. Seguro nacional de enfermedad, invalidez, vejez y maternidad.

18. Reforma de la ley de accidentes del trabajo: ampliación de las categorías comprendidas, aumento de la escala de indemnizaciones y pago más rápido y directo de éstas.

19. Derogación de la "ley social" y de la "ley de residencia" y amnistía de todos los procesados o condenados por su intervención en el movimiento obrero.

CANDIDATOS A DIPUTADOS NACIONALES

JUAN B. JUSTO
AGUSTIN S. MUZIO
AUGUSTO BUNGE
ENRIQUE DICKMANN
FEDERICO PINEDO
M. GONZALEZ MASEDA
FERNANDO DE ANDREIS
ALFREDO L. SPINETTO
ESTEBAN JIMENEZ
ALEJANDRO CASTIÑEIRAS
H. GONZALEZ IRAMAIN
S. IÑIGO CARRERA
ANTONIO ZACCAGNINI
FELIPE DI TELLA
ENRIQUE MOUCHET
ALBERTO IRIBARNE

POR QUE LUCHAMOS

El concepto que tienen de la democracia y de la política las fracciones que llamaremos "tradicionales" por sus métodos y sus preocupaciones, y entre las que, desde luego, figura por derecho propio el titulado radicalismo, es absolutamente opuesto al que tiene el Partido Socialista.

La "democracia" es para ellos la existencia de un mínimo de garantías indispensables para aspirar cada uno, a su turno, a conquistar el "poder", lo que, bien mirado, no es lo mismo que el "gobierno". Queremos decir con esto que en el gobierno están presentes siempre, al menos hasta ahora, y en esencia y potencia, todos los grupos de las clases explotadoras o parasitarias, desde que sus intereses de clase son tan bien defendidos por unos como por otros. No ocurre lo mismo con el "poder", que es el medio de repartir favores y prebendas a los amigos y allegados, a la infinita familia partidaria, y que suele servir también para que esa misma gente haga buenos negocios y se enriquezca fácilmente.

¿Quién no recuerda a este respecto el asunto de la exportación de metales, y el más fresco del oro de las legaciones, bajo el actual gobierno "reparador"?

Para los señores del interior, muchos de ellos empresarios extranjeros, el imperio de la democracia consiste en que ellos puedan disponer libremente de los votos de sus peones analfabetos y políticamente incapaces, que en general sirven hoy para dar la mayoría al oficialismo radical como antes la daban al "régimen".

En la misma capital de la república, los radicales no creen en los beneficios de la democracia sino en cuanto el respeto del sufragio, que es la base de ella, ha podido allanarles el camino del poder. Pero todo demuestra que no estarían dispuestos a tolerar tranquilamente que el mismo sufragio universal los desalojara de las posiciones conquistadas. Si eso ocurriera, equivaldría para ellos a una traición a la patria, y no podría ser sino el fruto de una "confabulación siniestra".

¿Qué decir de los conservadores de viejo cuño, quienes, a la vez que piden votos al pueblo, conspiran contra el derecho de sufragio, pensando muy seriamente en la posibilidad de restringirlo para evitar que el voto de un peón valga tanto como el de un miembro del Jockey Club?

Toda la preocupación de las facciones que se dan impropiamente el nombre de partidos, se reduce, pues, a saber quiénes han de ser diputados, y cómo pueden llegar a serlo. Para eso se estudian prolijamente las circunstancias favorables o desfavorables, y el mismo personaje que simula no aspirar a la reelección en una provincia, por ejemplo, se presenta muy orondo en la capital, con todos los bríos de un hombre de lucha que aspira vehementemente a volver a la cámara para reanudar su interrumpida labor.

Para todo eso no se necesita capacitar seriamente al electorado, mostrándole los objetivos prácticos y permanentes de toda sana política: basta emborracharle con palabras e inculcarle sentimientos de odio.

El Partido Socialista entiende, en cambio, que no hay ni puede haber democracia real y efectiva sin un pueblo capaz de comprenderla y darle vida. Por eso, su primer cuidado ha sido siempre instruir a las masas por medio de una obra cultural que todo el mundo conoce, y mediante una intensa y tenaz propaganda de ideas que está dando y ha de dar aún, con el tiempo, los mejores frutos.

Se trata, además, de dar un contenido a la democracia, la que ha de ser social, o no será. En el régimen republicano, la soberanía reside en el pueblo. Pero ¿se concibe un "soberano" que se muera de hambre, y por lo tanto, sin los medios de ejercer sus facultades?

La soberanía popular será un mito mientras haya una enorme masa de analfabetos, y mientras el feudalismo industrial haga de los trabajadores, tácitamente, esclavos sobre los que tiene derecho de vida o muerte.

La democracia social ha de afirmarse, y ha de ver realizadas sus más altas aspiraciones mediante el desarrollo de la capacidad constructiva del pueblo trabajador, en la acción gremial, cooperativa y política.

Por ese alto ideal luchamos sin descanso.

Esperamos que la prueba del 7 de marzo próximo sea tan satisfactoria como exigen el progreso histórico del país y el porvenir de la clase productora.

LA EPIDEMIA DE LOS VALES

SE EXTIENDE AL CENTRO DE LA REPÚBLICA

HAY QUE COMBATIRLA CON EL PROYECTO SOCIALISTA

El sistema de los vales no sólo mantiene su auge en el norte argentino sino que se va extendiendo poco a poco al centro de la república. Consiste ese sistema, como lo saben muy bien nuestros lectores, en pagar los salarios de los trabajadores no en moneda nacional válida en cualquier punto del país, sino con pedazos de papel denominados vales de la casa tal o cual y que a menudo sólo pueden ser negociados o cambiados por mercaderías en la misma casa que los emite.

Este sistema inicuo con el cual se despoja de la mayor parte de su salario a los trabajadores de los ingenios, yerbales, montes y obrajes, ha sido denunciado más de una vez por LA VANGUARDIA, y el Partido Socialista ha intentado acabar definitivamente con él haciendo presentar al congreso por sus diputados un proyecto de ley prohibiendo el uso de los vales y obligando a pagar los salarios en moneda nacional de curso legal.

El sistema de los vales va extendiéndose, desgraciadamente, a las provincias del centro del país. Reproducimos hoy en grabado un vale por veinte centavos, emitido por el obraje de Luis B. Carrizo en la provincia de Córdoba, departamento de Ischilín, en las cercanías de Quilino. Esos vales son cambiables únicamente por mercaderías y en el comercio anexo al obraje que tiene el señor Carrizo. Es evidente que con este sistema el dueño del obraje impone por las mercaderías el precio que quiere.

Según "La Voz del Interior", el diario más importante y bien informado de Córdoba, esta clase de vales han aparecido en esa provincia poco tiempo después que se hizo cargo de la gobernación el primer gobernador radical, doctor Borda, quien tenía una debilidad marcada y dispensaba la mayor protección al caudillo político de su preferencia don Luis B. Carrizo, transformado hoy, gracias a los vales, en un opulento capitalista.

Urge que el congreso tome una medida radical a este respecto, prohibiendo lisa y llanamente el pago de salarios en otra moneda que no sea la nacional. Si no se procede en esta forma, el sistema de los vales no tardará en invadir las regiones más céntricas y más civilizadas del país, pues en todas partes hay Carrizos dispuestos a usufructuarlo y Bordas listos para apañarlo.

EL SISTEMA DEL TRUEQUE



Vales que se usan todavía en la provincia de Córdoba

NUESTROS CANDIDATOS

CON ALBERTO IRIBARNE

Fecha de ingreso al Partido. — Impresiones sobre la lucha actual. — Las reformas urgentes. — Acción futura.

De aspecto sumamente simpático, culto y modesto en la expresión, nuestro candidato, Alberto Iribarne, cautiva en el acto al que se le acerca, por la gran sinceridad que se desprende de sus palabras y gestos.

Conversando con él, se llega a comprender el por qué de la inmensa fuerza expansiva de nuestro partido, y se robustece la convicción de que ningún obstáculo podrá detenerlo en su marcha hacia adelante, hasta alcanzar el triunfo definitivo. Como todos los jóvenes realmente estudiosos y comprensivos, Alberto Iribarne es socialista por instinto, por educación, por necesidad ética imperiosa, por sentimiento.

Al entrar, le manifestamos el deseo de la dirección de LA VANGUARDIA de dar a conocer algunas de sus ideas sobre la campaña electoral que ya se apresura rápidamente al ocaso, y de paso, inquirir, respecto de lo que piensa hacer en el caso de resultar triunfante su candidatura.

Nuestro candidato, que sin duda alguna esperaba la acometida, sonríe buenamente, y con amistoso ademán se declara pronto a satisfacernos.

—¿Quiere usted decirnos, compañero, en qué fecha y circunstancias se adhirió usted al Partido Socialista?

—Si se trata de mis relaciones espirituales con el Partido Socialista, puedo decir que ellas existen desde que tengo el uso de los derechos cívicos, pues siempre voté por sus candidatos, de manera que me considero vinculado a él desde hace mucho tiempo atrás. En cuanto a mi ingreso en las filas data de mayo de 1905.

Influyó en mí, como es natural, un sentimiento de reacción contra las evidentes injusticias de la sociedad en que vivimos; más tarde, el ejemplo de nuestros mejores hombres, como también el conocimiento directo de las ideas que el Partido propaga, me ha ido llevando insensiblemente a las filas, con un proceso a la vez lógico e irresistible.

—En su calidad de propagandista que tiene cierta experiencia, adquirida en campañas electorales anteriores, ¿cuáles son sus impresiones respecto de la lucha actual

—Juzgo con toda sinceridad que no podrían ser mejores ni más halagüeñas en cuanto a los resultados de nuestra propaganda. Si el entusiasmo y el interés con que noche a noche millares de ciudadanos se acercan a las tribunas que ocupan nuestros oradores, pueden servir como unidad de medida para adelantar opiniones, creo firmemente que nuestro triunfo será tan ruidoso como seguro en los comicios de marzo.

Jamás he comprobado tanta afluencia de gente en nuestras conferencias, dispuesta a enterarse de los propósitos que nos mueven, y tiene uno que sentirse impresionado a la fuerza por el ardor y la confianza que se respira en el ambiente.

—¿Cuáles son, a su juicio, las reformas que considera impostergables en los actuales momentos?

—En verdad, todo nuestro sistema político y económico se resiente del pecado de origen; se trata de la aplicación de ideas importadas y ejecutadas servilmente, sin tener en cuenta las peculiaridades de nuestro medio, de manera que todo, o casi todo está por rehacer.

Pero no hay duda que la reforma capital y urgentemente requerida por el bienestar de las masas populares, es la que se refiere a la modificación de nuestro absurdo y anacrónico régimen fiscal. De ahí que considere indispensable la aplicación del impuesto progresivo a la renta del suelo y al mayor valor del mismo en toda la república, no solamente por evidentes razones de equidad en la distribución de las cargas, sino también y sobre todo con el fin de apresurar la solución del problema agrícola.

—¿Tiene usted "in mente" al gran propósito concreto respecto de la acción que piensa desarrollar en la cámara?

—Esta pregunta me deja un poco perplejo, se lo confieso. Usted no ignora que la acción individual está subordinada en todo caso a la unidad de propósitos que guía al grupo parlamentario, y esta condición, sin excluir las iniciativas personales ni mucho menos, es la que determina a menudo su rumbo y carácter. Es un hecho que he de ajustarme a esa práctica, marchando al ritmo que señala la acción colectiva para que ésta resulte todo lo eficaz y homogénea que sea posible frente al adversario.

—¿Puede usted referirnos alguna impresión especial que le haya producido su candidatura?

—De sorpresa, en primer término, pues no me esperaba salir electo en la asamblea. Pero una vez que supe el resultado de la votación, me consideré destinado a triunfar junto con mis compañeros de lista, y este hecho me parece cada vez más natural y lógico si pensamos que nuestro partido es la única agrupación orgánica que posee ideas y propósitos claros frente a la desorganización, a la anarquía, al desorden mental y moral que caracterizan la vida de las facciones burguesas.



El doctor Iribarne en su despacho de abogado

Tanto como la obra inteligente y tenaz desarrollada hasta aquí por el Partido en medio del pueblo y en el parlamento, contribuye a hacer la victoria socialista indefectible, el desacierto, la ineptitud y la ceguera de los actuales gobernantes y de los pretendidos opositores. De ahí que sean inconscientemente nuestros mejores aliados.

Si, como lo espero y lo creo firmemente, triunfa nuestra lista, el grupo parlamentario socialista está destinado en la próxima legislatura a marcar rumbos a la política argentina y a ser árbitro en más de una cuestión fundamental.

Nuestro compañero habla sin sombra de énfasis, con entonación natural y tranquila, como quien expresa una convicción segura e irremovible, pero es tanto el calor de entusiasmo y de fe que se desprende de su voz y de su gesto, tan sugestivo y contagioso resulta el optimismo de nuestro joven interlocutor, que el repórter, que no peca por cierto de tibio ni de escéptico, se siente convencido a su vez de la victoria socialista memorable, que coronará la campaña.

Y para no seguir abusando de la gentileza del compañero Iribarne, nos separamos de él con un fuerte apretón de manos, en el que había algo más que una efusión de sentimientos amistosos o simpatía doctrinaria, si no la irremediable certidumbre del destino victorioso que espera al socialismo en nuestra tierra.

EL MOVIMIENTO FEMINISTA EN ESPAÑA Y LOS CLERICALES

En España, igual que en todas las naciones del mundo civilizado, va abriéndose paso la idea de la emancipación civil y política de la mujer, y es cada vez más numeroso el grupo de los que apoyan esa tendencia destinada a imponerse en un plazo más o menos cercano.

De ahí el movimiento feminista que, aunque débil todavía, va tomando incremento en todas las clases sociales, con exclusión de los frailes y los reaccionarios que ven en la igualdad de los sexos una amenaza y un peligro que es necesario conjurar por todos los medios.

Una prueba evidente del horror con que los clericales españoles miran el desarrollo de la actividad feminista se evidencia por la noticia transmitida por el cable, en la que se da cuenta de que la alianza internacional por el sufragio femenino se ha visto obligada a suspender la realización de un congreso que debía celebrarse en Madrid en el próximo mes de mayo, frente a la guerra tenaz y subterránea de los elementos clericales.

Para comprender la enorme influencia que ejercen esos elementos, es necesario saber que cuando ya las organizadoras del congreso habían logrado conseguir del ministro de instrucción pública el teatro Real de Madrid, para realizar allí las sesiones, tuvieron que desistir de esa idea; tantas fueron las intrigas y los obstáculos que se pusieron de manifiesto con el propósito de impedirlo. Y en un país como España, donde el gobierno soporta la más descarada intromisión del clero en todos los asuntos, el resultado no puede sorprender a nadie.

En Barcelona, donde el movimiento feminista aparece más fuerte, tiene que luchar con ahinco contra la oposición clerical encabezada por el obispo, que condenó violentamente el movimiento feminista, aprobando en cambio la formación de sociedades de mujeres bajo el contralor de la iglesia.

Sin embargo, las personas que encabezan el movimiento no parecen dispuestas a dejarse vencer por estas contrariedades y confían que, pese a los obstáculos que la reacción coloca en su camino, han de vencerlos al fin, con lo que esperan dar un fuerte impulso a la idea feminista en los países sudamericanos, en los cuales el clero ejerce igual influencia de atraso.

Las cláusulas económicas del tratado de paz

SU VERDADERO ALCANCE

Una opinión autorizada

El tratado de paz firmado por las potencias beligerantes ha sido objeto de tantas críticas, que ya son conocidos en su mayor parte los argumentos en que éstas descansan. Esas críticas, sin embargo, no siempre se han hecho con criterio objetivo, fundándolas con frecuencia en razones de orden sentimental, lo que les restaba mucha fuerza.

El artículo que sigue, traducido del "The New Statesman" del 3 de enero último, tiene, precisamente, el valor de descansar en los juicios de un técnico en materia de finanzas, lo que nos ahorra el trabajo de todo comentario.

"Suponemos que en tesis general, y aunque en forma algo vaga quizá, ya se ha reconocido desde varios meses que la labor de la conferencia de París no ha resultado un éxito. Pero es seguro que la extensión y las consecuencias del fiasco monumental no ha sido ponderado aún en todo el mundo. El tratado de paz con Alemania es un documento de unas dimensiones y de una complejidad tales, que pocas personas poseen la paciencia suficiente para estudiarlo o los conocimientos técnicos indispensables para elucidar su significado actual. Uno de los pocos análisis realmente competentes y autorizados de sus principales estipulaciones, es el contenido en un libro que acaba de publicar Mr. J. M. Keynes, quien encabezaba la delegación británica de la sección económica en la conferencia de París, y representó al ministro inglés de hacienda en el supremo consejo económico. El libro es, en conjunto, una lucida exposición de los problemas de la conferencia de la paz y una desmenuzadora requisitoria. Sobre todo, ofrece un cuadro muy claro del desastre económico sin paralelo con el que está amenazada la civilización europea, para evitar el cual los "hombres de estado" de Europa o de América no han hecho prácticamente ningún paso ni siquiera, por lo que aparece, han hablado al respecto.

Nos hemos referido con frecuencia, en las columnas de esta revista, al absurdo inherente en las obligaciones financieras que Alemania tuvo que aceptar, pero Mr. Keynes, con los materiales de que dispone, se halla en condiciones de exponer el problema en forma más concreta y convincente de lo que podría esperar hacerlo un crítico profano. Demuestra que Alemania, al firmar el tratado, se ha comprometido a entregar a los aliados el total del sobrante de su producción, es decir, la producción que exceda el mínimo de sus necesidades físicas, y eso, no por un cierto número de años, sino "a perpetuidad". Demuestra que a consecuencia de las extensas regiones mineras que le fueron arrebatadas, no sólo Alemania no puede suministrar los cuarenta millones de toneladas que se ha comprometido a entregar anualmente a los aliados, sino que estará obligada a importar carbón si quiere mantener sus industrias a más del 50 o/o de su nivel de antes de la guerra. Demuestra que, por muchos años, la capacidad de Alemania para pagar algo a los aliados de su producción anual será prácticamente nula. Pero — puesto que sus obligaciones están sujetas al interés compuesto —, aun en el caso de que pueda pagar "150.000.000 de libras esterlinas anuales hasta 1936 (o sea el interés del 5 o/o sobre 3.000 millones de libras esterlinas), los 5.000 millones de libras esterlinas sobre los cuales pesa el interés se habrán elevado a 10.000 millones, exigiendo un servicio anual de interés de 500.000.000 de libras esterlinas. Quiere decir que aunque Alemania pagara 150.000.000 de libras esterlinas anuales hasta 1926, en esa fecha, ella nos debería, sin embargo, más del doble de lo que nos debe ahora. Desde 1936 deberá pagarnos anualmente 650.000.000 de libras esterlinas sólo para librarse de los intereses. Al final de cada año en que pagara menos que esta última suma, su deuda será mayor de lo que era al comienzo del año."

Dada la inevitable reducción de la capacidad productiva de Alemania — su principal industria de exportación antes de la guerra era la del hierro y los productos de acero, y el tratado la priva de las "tres cuartas partes" de sus fuentes de hierro bruto —, Mr. Keynes estima que, probablemente, le resultará imposible pagar siquiera 100.000.000 de libras esterlinas anuales más allá de un período de treinta años. ¿Qué más comentario se necesita a las estipulaciones de indemnización del tratado de paz?

Pero, hasta cierto punto, esas estipulaciones son inofensivas, puesto que ningún esfuerzo serio puede ser ni será hecho para aplicarlas. Han llenado su objeto inmediato que era el de engañar al público de los países aliados, y serán retiradas en su tiempo oportuno. Si no son revisadas deliberadamente, serán ignoradas o puestas en olvido. Se presenta un problema infinitamente más urgente con la actual situación económica no sólo de Alemania y Austria, sino de Italia y Francia. No es posible recapitular aquí la argumentación completa de Mr. Keynes, que en tesis general, y en cuanto a sus conclusiones, debe ser apoyada por todos los hombres competentes en materias financieras y económicas de Europa. A grandes rasgos, lo que demuestra es que debido a la enorme inflación de la circulación monetaria en los países europeos y a su falta de crédito extranjero, se acercan al punto en que las importaciones de alimentos y de materias primas deberán cesar, a no ser que se produzca en los precios internos un ajuste capaz de reducir sustancialmente el conjunto del nivel de vida del pueblo."



FÍJESE BIEN...

Cuando desee comprar un buen reloj, fíjese primero si vé en la puerta o en las vidrieras de las Relojerías el nombre

Ingersoll

EL MÁS BARATO DE LOS BUENOS RELOJES

Si lo ve, entre Vd. con toda confianza. Allí podrá comprar un excelente reloj INGERSOLL del modelo que más le agrade. Hay modelos distintos para todos los gustos y necesidades.

El INGERSOLL ha sido revisado en la fábrica y aquí en Bs. Aires. Está completamente garantizado. Cómprelo Vd.

v.10|3|920

El congreso de policía... secreta

Siguen las deliberaciones a puerta cerrada

CUMPLIMIENTOS Y FELICITACIONES INTERMINABLES

A las dos y media de la tarde reanudaron los señores delegados sus extenuantes tareas. La primera parte de la sesión se pasó en lecturas de telegramas y felicitaciones. Recién se entró en materia cuando la tarde estaba muy avanzada, por cuyo motivo fué necesario precipitar un tanto el estudio y discusión de los temas.

El presidente dió cuenta de que había nombrado para formar la comisión del convenio a los delegados doctor Nascimento e Silva, del Brasil; Luis María Rodríguez, de Chile, y Humberto Fernández Dávila, del Perú.

El delegado de Bolivia, doctor Salinas Lozada, dijo que debía integrarse la comisión con un delegado argentino, proponiendo, al efecto, al señor Francisco Laguarda. Esa proposición fué apoyada por todas las delegaciones, autorizándose al presidente para aumentar a cuatro el número de los miembros de la misma, resolviéndose que dicho delegado entrara a formar parte de la mencionada comisión.

Iniciada la consideración del proyecto de la delegación chilena, sobre extradición, se resolvió, como cuestión previa, después de un amplio cambio de ideas al respecto, que este punto sería resuelto fuera del convenio, y recomendar a los gobiernos respectivos la conveniencia que habría en activar la conclusión de un tratado de extradición entre las naciones que no lo tengan ya celebrado. Se resolvió, también, que esta recomendación se formulara concretando los puntos precisos que, a juicio de esta asamblea, compuesta de hombres prácticos en cuestiones policiales, convendría contemplar para la mayor eficacia de la misma.

Esos puntos serán estudiados y determinados por una comisión compuesta de delegados de la Argentina, Chile, Brasil y Perú, quienes tomarán para bases de su estudio el tratado presentado por la delegación chilena.

En cuanto a policías fronterizas, se acordó igualmente que una comisión formada por los mismos delegados citados y el de Bolivia, informe sobre las cláusulas concretas que se ha de recomendar a los respectivos gobiernos, tomando por base los convenios vigentes al respecto entre la República Argentina, Chile y Bolivia.

Luego se entró a considerar el tema de "unificación de los procedimientos requeridos para la entrada del personal con fines de permanencia o de tránsito en los países contratantes."

A este respecto, la delegación del Brasil presentó un amplio proyecto, que fué pasado a estudio de una comisión compuesta de los delegados de Chile, doctor Oscar Honorato Cienfuegos; del Brasil, doctor Nascimento e Silva, y de la Argentina, señor Francisco Laguarda, a fin de que en la próxima sesión informe cuáles son los puntos concretos cuya adopción se ha de recomendar a los respectivos gobiernos.

El doctor Denovi sometió a la consideración de la asamblea un voto a fin de que los gobiernos de los países representados otorguen amplias facilidades postales y telegráficas a las reparticiones policiales, extendiendo así a los jefes de las dependencias principales las autorizaciones que las convenciones respectivas otorguen a los jefes de policía.

El señor Laguarda presentó una última proposición, en nombre de la delegación argentina, que consistía en comprometer a los gobiernos a enviar anualmente funcionarios de sus dependencias a las otras naciones, para intercambiar conocimientos de ideas tendentes a un mayor progreso y vinculación institucional.

Esta proposición fué unánimemente aceptada, y representantes de todas las delegaciones argumentaron sobre los grandes beneficios de índole profesional que resultarían de este intercambio de funcionarios técnicos.

Se resolvió, por último, levantar la sesión.

CORREOS Y TELEGRAFOS

ENTREVISTA CON EL PRESIDENTE

Fué recibida ayer tarde en audiencia por el presidente de la república una delegación de estafeteros, que le solicitó, en vista del encarecimiento y de las mermas que se producen en sus haberes por las condiciones del trabajo, que se interesara en favor de la petición presentada a la dirección de correos y telégrafos para que se les acuerde, siempre que salgan en servicio fuera del radio de la capital, un viático de 15 centavos por hora.

El primer magistrado prometió interesarse por el despacho favorable del petitorio presentado.



Remate de los terrenos de la avenida Sáenz Peña

Lote	Superficie m2	Base	Precio obtenido	Comprador	Importe
1	1.309.139	1.333	1.410	Banco de Boston	1.845.973.—
2	400	800	1.200	Banco de Boston	480.000.—
3	400	800	950	Cía. seguros La Continental	380.000.—
4	392.450	800	1.305	Compañía La Patagonia . .	1.044.000.—
5	1.016.095	1.000		No hubo postores	

Como lo anunciáramos, se realizó ayer por la tarde, en el local de ventas del Banco municipal de préstamos, el remate de los lotes de terreno sobrantes de la diagonal Sáenz Peña, comprendidos en la parte que mira al sudeste de la manzana Rivadavia, San Martín, Florida y Bartolomé Mitre.

Los resultados del remate son los siguientes:

EN EL COLISEO

La proclamación demócrata progresista

Candidatos que se contradicen

Con un teatro totalmente ocupado y dentro del mayor orden, se realizó anoche la proclamación de los candidatos a diputados nacionales del partido demócrata progresista. Hablaron todos los oradores designados — no menos de ocho —, pero los únicos que dijeron algunas cosas concretas fueron los doctores Lisandro de la Torre y Carlos Ibarguren. Por esa razón nos ocuparemos casi exclusivamente de los discursos pronunciados por éstos.

"El despertar del pueblo, empezó diciendo el doctor de la Torre, nos encuentra en nuestro puesto. Hora de acción, hora de unión, tal es el significado de la lista que se proclama esta noche.

Partidos pequeños, como el demócrata progresista, que han nacido para una idea y para una obra, crecen, se dilatan y acaban por arrastrar a la muchedumbre".

Más adelante, hablando de los impuestos, dijo:

"Soy partidario del impuesto sobre la renta y sobre el mayor valor del suelo; pero temo, respecto del primero, que aplicado por un gobierno inferior que ha desorganizado hasta los ramos más sencillos de la administración pública, se preste a grandes favoritismos y sirva en la práctica para temibles trabajos políticos. A pesar de todo, como un homenaje a la idea de justicia social, prescindiría de los inconvenientes que señalo y lo votaría inmediatamente. Adhiero también a la política aduanera contenida en la plataforma del partido demócrata progresista, no como una aspiración abstracta destinada a realizarse con el andar del tiempo, sino como una reforma necesaria y pujante. Sostendría, en caso de ser elegido nuevamente diputado al congreso, la necesidad de proceder inmediatamente a adquirir tierra central para revenderla a los agricultores, radicando así la pequeña propiedad. Propenderé a que se dicte una legislación eficiente contra el alcoholismo, que es la primera de las causas de degeneración y de criminalidad en los elementos criollos de la población.

Votaré cuanto fondo sea posible para la difusión de la instrucción primaria, y además sostendré la creación de consejos escolares electivos y autónomos. Reproduciré el proyecto que presenté durante mi última actuación parlamentaria reglamentando el artículo 5o. de la constitución nacional, en tal sentido que haga obligatorio para todas las provincias el régimen municipal electivo y autónomo, que hoy apenas existe en algunas. Trataré de que se faciliten los procedimientos para la obtención de la carta de ciudadanía.

Trabajaré por el triunfo de todas las reformas de legislación obrera y social contenidas en la plataforma del partido demócrata progresista. Votaré también el otorgamiento del sufragio a la mujer".

Entrando luego a un terreno menos concreto, dijo:

"Por encima de todos estos principios y medidas de gobierno, destinados a desenvolverse dentro de una situación normal, sostendré el imperio de la constitución y de las leyes existentes, desconocidas y pisoteadas todos los días por un personalismo tan terco como insolente".

Habló después el doctor Ibarguren, quien, definiendo la tendencia del partido, dijo:

"El elector que no vote por la lista demócrata progresista se encontrará entre dos fuerzas extremas: el "hipolitismo", cuyo carácter acabo de definir, y que representa la anarquía y la dictadura apoyadas en turbas serviles; y el socialismo, que en esta hora representa el extremismo rojo, internacionalista y revolucionario. El radicalismo y el socialismo, bien distintos por supuesto, llevan consigo, sin embargo, una consecuencia semejante que será la dictadura, la tiranía anárquica.

El socialismo levanta como objetivo de guerra, entre otras cosas, la lucha religiosa. El partido demócrata progresista quiere la paz social, procurándola mediante transformaciones que lleven a un más justo equilibrio, pero no incorpora en su programa ninguna cuestión religiosa.

Combatiremos tenazmente la dictadura, el sectarismo, ya sea éste radical, clerical o maximalista".

Después de estas expresiones tan características de la tendencia retrógrada que encarna el doctor Ibarguren, usó de la palabra el líder bonaerense, trasplantado hoy a la capital por temor a una derrota en su propio campo de acción. Nos referimos al doctor Rodolfo Moreno. Sería difícil decir de lo que habló el doctor Moreno, pero pudieron advertirse fácilmente sus puntos de vista totalmente opuestos a los del doctor de la Torre. Así, por ejemplo, al ocuparse del impuesto a la renta encontró que se lo había votado entre gallos y medianoche, olvidando decir que fué, precisamente, el grupo que capitanea el señor Moreno el que se opuso al proyecto dejando a la cámara sin quórum.

La asamblea de anoche ha venido a demostrar una vez más que la lista demócrata es un conglomerado de tendencias, intereses, apetitos y valores morales completamente distintos y contradictorios. En esa forma no es probable que la nueva fuerza pueda ir muy lejos.

INSTRUCCION PUBLICA Y POPULAR

UNIVERSITARIAS

Facultad de ciencias médicas — Por el término de quince días se ha llamado a concurso para la formación de ternas de profesores titulares para las cátedras de bromatología y anatomía y fisiología comparadas, e investigaciones farmacodinámicas del doctorado en ho. química y farmacia; y de técnica de prótesis y anatomía en la escuela de odontología.

Igualmente se ha abierto la inscripción en el concurso para llenar los puestos de encargados de los cursos de física biológica, química biológica y ortopedia.

Facultad de derecho — Para hoy, a las 10 de la mañana, está citado el consejo directivo.

—El 1o. de marzo próximo comenzarán los exámenes de ingreso a esta facultad. Al concurrir a ellos deben presentarse documentos de identidad personal.

ENSEÑANZA SECUNDARIA

Escuela normal del profesorado en lenguas vivas — Está abierta la inscripción para los cursos libres de francés, italiano e inglés.

Las aspirantes a ingresar en el profesorado de inglés y francés deben presentarse hoy, a las 9 de la mañana, con sus títulos de maestras normales.

Colegio nacional central — Expedición de matrículas:

Segundo año, hoy, de 9 a 11 a. m., del No. 1 al 120; de 2 a 4 p. m., del 121 en adelante.

Tercer año, mañana, de 9 a 11 a. m., del No. 1 al 90; de 2 a 4 p. m., del 91 en adelante.

Sucesivamente daremos los horarios para los otros cursos.

Escuela nacional de artes — Los exámenes previos se realizarán el lunes 8 de marzo en su local, Andes 960, donde continúa abierta la inscripción gratuita a los cursos de primer año, que funcionarán desde el 1o. de marzo, de 2 a 5 p. m., para señoritas, y de 7.30 a 10.30, para varones, comprendiendo dibujo, perspectiva, anatomía artística e historia del arte.

Condiciones: 14 años de edad y 4o. grado aprobado. Horas de inscripción, todos los días, de 3 a 5 p. m.

Comité Ejecutivo

LA REUNION DE HOY

Para esta tarde a las 6 está citado el C. E. a objeto de tratar el manifiesto electoral que ha redactado el diputado Justo..

GRUPO SOCIALISTA COMUNAL

SEGUNDA CONVOCATORIA

Se cita a sus miembros a la reunión que tendrá lugar esta tarde, a las 5.30, en el local del Comité Ejecutivo, Rivadavia 2089, para tratar asuntos de importancia e impostergables. Se encarece puntual asistencia. — **Angel M. Giménez**, secretario.

PARTIDO SOCIALISTA

CAMPAÑA ELECTORAL DE 1920

INFORMACION OFICIAL DEL C. E.

LAS CONFERENCIAS DE HOY

A LAS 8.30 P. M.

* 1a. (Nueva Pompeya) — Subcomité "Giordano Bruno" — **Pumacahua y Avelino Díaz** — Oradores: Alejo Grellaud y candidato a diputado M. González Maseda.

1a. (Nuevos Mataderos) — **Albariño y San Pedro** — Oradores: Cataldo Fiscardi y candidato a diputado Alberto Iribarne.

* 5a. (Subcomité "Florencio Sánchez") **Merlo y Malvinas** — Oradores: Manuel Palacín y candidato a diputado Felipe Di Tella.

8a. — **Oruro y San Juan** — Oradores: Domingo Marino y concejal Angel M. Giménez.

* 18a. (Subcomité "Unión y Trabajo") — **Palermo 3578** — Oradores: Miguel Pescuma y candidato a diputado Agustín S. Muzio.

* 19a. — **Ayacucho y Vicente López** — Oradores: Raúl Carballo y candidato a diputado, concejal Alfredo L. Spinetto.

CONCENTRACION DE LA SECCION 3a.

Perdriel y Santo Domingo. (Banda de música) — Orador: José E. Pfleger.

Terminada la conferencia se irá en manifestación por **Perdriel** hasta **Santa Rosalía**, por ésta hasta **Santa Magdalena** y por ésta hasta **Iriarte.**

Salom y Alvarado — Orador: Félix Paolucci.

Terminada la conferencia se irá en manifestación por **Alvarado** hasta **Santa Magdalena** y por ésta hasta **Iriarte.** Unida con la anterior, siguen por **Iriarte** hasta **Vieytes.**

Montes de Oca y Santa Rosalía — Orador: Ramón Alvarez.

Terminada la conferencia se irá en manifestación por **Santa Rosalía a Vieytes, y por ésta a Iriarte.** Unida con las dos anteriores en este punto, seguirán por **Vieytes** hasta **Australia,** por ésta hasta **avenida Montes de Oca** y por ésta hasta **Suárez,** donde se esperará a la columna que vendrá del lado norte.

Avenida Alcorta 1760 (Subcomité "Paz y Progreso". (Banda de música) — Orador: candidato a diputado, concejal Héctor González Iramain.

Terminada la conferencia se irá en manifestación por **avenida Alcorta** a **Caseros,** y por ésta hasta **Salta.**

Salta y Progreso — Orador: diputado Mario Bravo.

Terminada la conferencia se irá en manifestación por **Salta** hasta **Caseros.** Unida con la anterior, siguen por **Caseros** hasta **Paraca**, por ésta a **Ituzaingó,** por ésta a **España.**

Piedras e Ituzaingó — Orador: concejal Francisco Cúneo.

Terminada la conferencia, sigue por **Ituzaingó** hasta **España.** Unida con la anterior, sigue por **España** hasta **Diamante.**

Diamante y Patricios — Orador: candidato a diputado, concejal Antonio Zaccagnini.

Terminada la conferencia se irá en manifestación por **Diamante,** hasta **España,** donde se une con las columnas anteriores. Siguen por **España** hasta **Pinzón,** por **Pinzón** hasta **Isabel la Católica,** por ésta a **Brandzen** y por ésta a **Montes de Oca.**

Herrera y Brandzen — Orador: Víctor Dubor.

Terminada la conferencia se irá en manifestación por **Brandzen** hasta **Montes de Oca.** Unida con la columna anterior, siguen por **Montes de Oca** hasta **Suárez,** donde se unirán a la columna que vendrá del lado sur. Ambas seguirán por **Suárez** hasta el número 2034, local del **Centro Socialista de la sección 3a.,** donde terminará la concentración y hablará el diputado Enrique Dickmann, y se exhibirán cintas cinematográficas en la pantalla instalada en el mismo local del Centro Socialista *.

En las conferencias marcadas así * se exhibirán las cintas cinematográficas de carácter político e instructivo filmadas por la comisión electoral del Partido.

Conferencia de la Confederación obrera y socialista Poale-zion

Resoluciones aprobadas

En los meses de julio, agosto, septiembre y octubre últimos, la Confederación obrera y socialista hebrea, Poale-zion, ha efectuado varias conferencias en Estocolmo. Fueron representadas en ellas las organizaciones adheridas de varios países.

Sobre la cuestión de la Internacional, fué rechazada por todos los demás grupos una moción de la agrupación del Austria alemana, tendente a la adhesión a la Internacional de Moscú.

La conferencia resolvió la convocación de un congreso obrero hebreo mundial, fundándose en que "la guerra y su liquidación han vuelto más grave la cuestión de las masas obreras hebreas", y que "el tiempo está maduro para coordinar todas las fuerzas activas de la clase obrera hebrea, con el fin de hallar la solución de los deberes particulares del proletariado hebreo con el dominio económico, político y cultural."

Respecto a la acción a desarrollar por la confederación Poale-zion por la Palestina, en una de las reuniones fué aprobada la siguiente declaración:

"La colonización capitalista privada, que sólo toma en cuenta sus intereses y ganancias propios, es susceptible de quitar a la Palestina toda su importancia para el pueblo hebreo, y hace peligrar la creación de un hogar familiar hebreo en Palestina, destinado a acoger grandes masas de trabajadores judíos.

Las necesidades vitales de las grandes masas hebreas exigen un sistema de colonización social de gran alcance, fundado en la nacionalización de la tierra, en la colonización obrera cooperativista, urbana y rural, en un control nacional de la producción y en la propiedad nacional de los impresos de utilidad común, en la organización cooperativa del consumo y en una legislación social sistemática que comprenda: la inmigración, la colonización, el trabajo, el alojamiento, la salud pública, el seguro y la instrucción.

La acción social colonizadora en Palestina abre un ancho cauce para la inmigración popular, pone en evidencia las fuerzas creadoras de la masa obrera hebrea y en nuestra época de revolución social, en el momento de la lucha decisiva del proletariado contra el orden capitalista, abre el camino hacia una Palestina socialista.

Esta amplia acción metódica de la colonización tendrá su valor a condición de que la clase obrera hebrea ponga todas sus fuerzas organizadoras para la reconstrucción de la Palestina, defienda sistemáticamente sus intereses y sus aspiraciones y lleve sin tregua la lucha contra las tendencias capitalistas por una Palestina socialista, apoyándose en la solidaridad del proletariado universal."

MUNICIPALES

VISITA AL DISPENSARIO DE LACTANTES

El concejal Antonio E. Mantecón realizó en el día de ayer una visita de estudio a los 18 dispensarios de lactantes y a los 5 institutos de puericultura que funcionan en esta capital bajo la dirección sanitaria.

PLAZAS DE EJERCICIOS FISICOS

El director de paseos conversó ayer con el intendente y el director de plazas de ejercicios físicos, sobre la conveniencia de aprovechar los terrenos conocidos con el nombre de "bajo Báglano", para construir allí un estadio, canchas de tennis, y para otros juegos y ejercicios diversos.

LA AVENIDA CENTENARIO

Se hallan muy adelantados los trabajos de apertura de la avenida Centenario, y según informaciones, podrá librarse al servicio público en breve.

La avenida arranca de la calle Gallo y corre paralela a la de Alvear, segregada por una extensión de 100 metros para ir a desembocar en las proximidades de la calle Ugarteche, en el punto que 3 de febrero.

FERIAS FRANCAS

Hoy funcionarán 22 ferias francas, en los siguientes lugares:

Circuito 1o., Independencia y Bernardo de Irigoyen; Martín García y Bolívar; Senguel y Almirante Brown; Iriarte y Vieytes; Entre Ríos y Caseros. Circuito 2o., San Juan y Castro; Loria y Carlos Calvo; Beauchef y Sebastro; Castro Barros y Quito. Circuito 3o., Lautaro y Directorio; Rivadavia y Campana; Fray Cayetano y Gaona. Circuito 4o., Cabildo y Congreso; Federico Lacroze y 3 de Febrero; Triunvirato y Plaza; Washington y Pampa. Circuito 5o., Córdoba y Callao; Ecuador y Mansilla; Las Heras y Pueyrredón; Coronel Díaz y Charcas y Serrano y Honduras.

El 6 de Marzo A LAS 8.45 p.m.

Se efectuará en el Teatro Nuevo el festival a total beneficio de la familia de Roberto Cristina

organizado por afiliados al Partido y patrocinado por el Centro de la 9a. (Sur).

Se pondrá en escena la obra en tres actos, de Joaquín Dicenta, "AURORA", con el concurso de la A. A. Socialista. Una pieza en un acto, con el concurso de la compañía RIVERA-DE ROSAS, del teatro "Buenos Aires" y números de varietés por varios artistas.

Una selecta banda amenizará los entreactos.

Por programas y entradas, dirigirse a Rioja 512, C. Pellegrini 456, Rivadavia 2089 y 3170 y Caracas 768.

v. 27|2

ALHAJAS **DINERO** POLIZAS

Antigua casa CELESTINO RETTES

adelanta DINERO por POLIZAS pagando todo su valor y acordando largos plazos para retirarlas

COMPRAMOS ALHAJAS y PÓLIZAS

Por PERLAS y SOLITARIOS pagamos más que nadie

140-SAN MARTIN-140

EL MEJOR DEPURATIVO PROF. GIROLAMO

PAGLIANO

JARABE - POLVOS - SELLOS

INFORMACION TELEGRAFICA DEL EXTERIOR

Los conflictos obreros en Italia

ROMA, 26 — Se reciben noticias anunciando disturbios en las provincias de Treviso y Brescia.

En Vittorio Veneto (Treviso), el pueblo asaltó la municipalidad, saqueó las casas-quintas de los alrededores y transportaron los muebles a las plazas, donde los prendieron fuego.

En Pieve de Sóligo ocurrieron también conflictos, de los que resultaron muchos heridos. Los amotinados saquearon los almacenes de las cooperativas católicas e incendiaron los talleres.

De Brescia comunican que los socialistas organizaron un mitin, en el que hizo uso de la palabra el diputado Bianchi, al salir la concurrencia del local de la reunión se formó una conjunmna, que la policía ordenó disolver. Ante la resistencia de los manifestantes, las tropas hicieron fuego, causando varios heridos.

LA HUELGA DE LOS METALURGICOS EN NAPOLES

ROMA, 26 — Telegrafian de Nápoles que la huelga de obreros metalúrgicos fué causa de que se produjeran nuevos incidentes en los alrededores de los establecimientos de la Sociedad Ilva.

La intervención de la fuerza pública ocasionó algunos choques en los cuales algunos obreros resultaron heridos.

La cámara del trabajo, en señal de protesta, ordenó la huelga de todos los gremios, a partir de mañana.

ROMA, 26 — Los despachos recibidos de Trani anuncian que un crecido número de obreros desocupados se reunieron frente al palacio municipal, pidiendo a gritos que las autoridades municipales se preocuparan de encontrarles trabajo o en su defecto se restableciera el reparto de indemnizaciones.

Los desocupados intentaron invadir el palacio, siendo rechazados por la fuerza pública.

Se hicieron algunas detenciones.

EN LOS SERVICIOS FERROVIARIOS

ROMA, 26 — Los funcionarios del ministerio de transportes designados por el titular de la cartera señor De Vito para que interpusiera sus buenos oficios en el conflicto surgido entre las empresas de los ferrocarriles secundarios y tranvías a vapor y sus personales respectivos, dieron término al mandato y elevaron un informe al ministro, diciendo que el conflicto haba sido resuelto y que, a partir de mañana, el tráfico será reanudado en todas partes.

La huelga se había activado en la red de las regiones lombardas y afectaba las zonas de Milán, Pavía, Novara, Seregno Busto Arsizio, Cremona, Vercelli, Mantua y la Valtellina.

Los personales de las empresas respectivas consiguieron el aumento de sueldo pedido en sus pliegos de condiciones.

INCIDENTES EN BRESCIA

ROMA, 26 — Noticias recibidas de Brescia dicen que los elementos socialistas, después de una asamblea, en la que trataron asuntos de actualidad, salieron a la calle con el propósito de dirigirse hacia el palacio comunal.

Al llegar frente al hotel Italia se produjeron los primeros incidentes.

Desde uno de los balcones el ex diputado Enrique Ferri dirigió la palabra a la muchedumbre, motivando su discurso una manifestación hostil.

La fuerza pública dió algunas cargas, resultando varios soldados heridos.

El diputado socialista Bianchi, que se hallaba con los manifestantes redactó una enérgica protesta que fué trasmitida al ministro del interior, y en la que se reclama el envío de un funcionario sumariante.

En la cámara de los comunes

UNA DERROTA DEL GOBIERNO

LONDRES, 26—En la sesión de la cámara de los comunes realizada por la tarde, se presentó un proyecto de ley tendente a aumentar las jubilaciones de los agentes y oficiales de policía, siendo dicho proyecto recibido con gran simpatía por todos los miembros de la cámara.

Sin embargo, Mr. Shortt, en nombre del gobierno, se opuso a la sanción del proyecto, pronunciando un discurso en el cual invocó la necesidad de realizar la mayor economía posible. Procediéndose a la votación, la moción combatida por el gobierno fué adoptada por 223 votos contra 57.

LA MISERIA EN VIENA

LLAMAMIENTO A LOS ITALIANOS

ROMA, 26—El cardenal Piffl, arzobispo de Viena, en un llamamiento dirigido a los italianos para que presten auxilio a los vieneses, dice así:

"Católicos de Italia: volvemos los ojos a vosotros en nombre de Dios y de la humanidad; escuchad nuestro grito de angustia vosotros que no tenéis hambre ni frío.

Durante cuatro años y medio hemos soportado la desgracia que no deseamos, a la que no podíamos poner término. En el quinto año hemos tenido la paz, pero nuestra miseria no ha constuído; por el contrario, ha aumentado en la nueva situación. Necesitamos ropa, calzado y víveres, especialmente leche y grasas.

Tenemos también necesidad de dinero para adquirir lo que no podamos recibir de vosotros. ¡Socorrenos, pueblo de Italia, socórrenos pronto y abundantemente!"

ROMA, 26—Los diarios publican un telegrama de Viena anunciando la llegada a dicha capital del profesor Vera enviado de la Cruz Roja italiana, con el encargo de traer a Italia 600 niños austriacos desamparados

Hacia la paz con la Rusia maximalista

Italia dispuesta a reanudar las relaciones con el gobierno de Moscú

ROMA, 26 — La reanudación de las relaciones con Rusia ha sido ampliamente discutida en la prensa, en el senado y en la cámara, habiendo interesado hondamente dicha cuestión al público, debido principalmente a la actitud del Partido Socialista, el cual pide que Italia reconozca al gobierno ruso de los soviets.

Se admite, en general, que el hecho de que el señor Nitti consienta en aproximarse a Rusia ha obedecido a dos consideraciones: una política y la otra comercial. El primer ministro ha demostrado el constante deseo de complacer a los socialistas, los cuales tienen una enorme representación en la cámara y han declarado que uno de los puntos principales de su programa es el reconocimiento del actual gobierno ruso. Se dice que el señor Nitti ha sido alentado por la actitud de Mr. Lloyd George a adoptar la presente norma de conducta.

Las provisiones de víveres de Italia estarán involucradas en forma importante cuando se considere el asunto de la reanudación de las relaciones con Rusia. De dos terceras partes a tres cuartos de las importaciones italianas de víveres antes de la guerra procedían de Rusia. En 1913 alcanzaron un total de 203.000.000 de liras y comprendieron 10.000.000 de quintales de trigo.

Los economistas señalan que si es posible establecer el comercio con Rusia e importar de dicho país todos los cereales que se necesitan, Italia estará en situación segura. Se dice que Italia, en ese caso, se libertará de la dominación económica del continente americano, la cual, debido a los actuales tipos de cambio, está teniendo resultados desastrosos sobre ella. En las relaciones con Rusia la moneda italiana tendrá un premio

La actitud de Polonia

VARSOVIA, 26 — El gobierno de Polonia se muestra inclinado a entrar inmediatamente en negociaciones de paz con la Rusia del soviet.

Anoche apareció una declaración oficial de la comisióón de relaciones exteriores de la dieta en ese sentido, explicando la actitud de la dieta y del gobierno respecto a las proposiciones de paz de los bolshevikis.

ELECCION DEL SOVIET DE MOSCU

LONDRES, 26 — Anuncian telegráficamente de Moscú que los últimos resultados de las elecciones que tuvieron lugar en esa capital para elegir un soviet compuesto por 853 miembros, son los siguientes: 762 bolshevikis, 27 partidarios de los maximalistas, 54 independientes, 9 minimalistas y 1 anarquista.

El director del diario "Isvestia", Stekloff, ha resultado electo.

PROPOSITOS DE YUDENITCH

LONDRES, 26 — El corresponsal de "The Times" en Berlín, anuncia:

"Sé de fuente aparentemente fidedigna que el general Yudenitch, que se propone organizar en la primavera futura una nueva fuerza para combatir a los bolshevikis, ha llegado a Berlín, con objeto de negociar con el gobierno alemán para que éste le permita que el coronel Avaloff-Bermondt le ayude".

VARSOVIA, 26—Ha llegado a esta capital un manifiesto procedente de Rusia, en el cual los obreros del arsenal de Putiloff declaran que se niegan a reconocer la autoridad de los soviets, y están dispuestos a organizar el reclutamiento de voluntarios para reforzar el ejército del general Yudenitch.

GESTIONES DE LITVINOFF

COPENHAGUE, 26—La estada prolongada del delegado de los soviets rusos, Litvinoff, causa sorpresa. El gobierno dinamarqués accedió al pedido de Litvinoff de permanecer en Dinamarca, bajo la condición que el representante de los soviets trataría exclusivamente la cuestión de los prisioneros de guerra, pero Litvinoff se halla ahora en relación con los hombres de negocio daneses y extranjeros.

FRANCIA ANTE LA PAZ CON EL SOVIET

PARIS, 26—Francia habrá de aceptar el programa de los aliados referente a la paz con los soviets rusos, siempre que se estipulen garantías suficientes para que los enormes recursos alimenticios de Rusia puedan ser usados en beneficio y salvación del Austria, país que se halla amenazado de una ruina inmediata, y se propenda a la consolidación rápida. Se declara que un distinguido diplomático francés que ha estado observando las negociaciones habidas en Londres, opina que aun será posible asegurarse el consentimiento francés al reconocimiento del gobierno ruso del soviet por el bloque aliado y con la participación alemana.

EL SOVIET OFRECE LA PAZ A LOS ESTADOS UNIDOS, JAPON Y RUMANIA

LONDRES, 26—Según un radiotelegrama de Moscú, el comisario de relaciones exteriores del gobierno del soviet, Tchitcherin, envió notas a Estamarca bajo la condición de que el reprecidéndoles la paz con el soviet.

El tratado de Versalles

NO PARECE PROBABLE QUE, POR EL MOMENTO, SEA RATIFICADO POR EL SENADO DE LA UNION

NUEVA YORK, 26—La decisión del senador, Mr. Lodge, de volver a llevar al senado el tratado de paz hasta que su aprobación diga haya sido obtenida, no da ninguna esperanza de que será ratificado, pues las reservas hechas por el citado senador no parece que obtendrán los votos demócratas suficientes. Las reservas mitigadas perderían demasiados votos republicanos para obtener los dos tercios del senado.

Los "irreconciliables", por su parte, expresan tener la esperanza de que al votarse la aprobación del tratado, esto será suficiente para matarlo.

Creen que el estado de espíritu existente en Europa, es que se procederá a una revisión del tratado en el caso de que sea irremediablemente rechazado en su forma actual.

En el senado norteamericano

LA RESERVA RELATIVA A LOS MANDATOS

WASHINGTON, 26—El senado volvió a adoptar por 68 votos contra 4 la reserva de los republicanos relativa a los mandatos.

Wilson y la cuestión del Adriático

EL PRESIDENTE NORTEAMERICANO SE NIEGA A ACEPTAR EL ARREGLO PROPUESTO POR LOS ALIADOS A LOS YUGOESLAVOS

NUEVA YORK, 26—El corresponsal del "New York Times" en Washington anuncia que la respuesta del presidente Wilson a la nota aliada ha sido dirigida a la Gran Bretaña y Francia y no a Italia, a pesar de tratarse de la cuestión del Adriático, ya que, según se cree, la nota de los aliados solamente fué firmada por la Gran Bretaña y Francia.

WASHINGTON, 26 — La respuesta del presidente Wilson a la nota de la entente, acerca del Adriático suministra a las cancillerías europeas una declaración inequívoca de la actitud norteamericana respecto a la realización de acuerdos para el reparto de territorios sin la participación de los Estados Unidos.

Mr. Wilson se negó, según se dice en los círculos bien informados, a dar su conformidad al arreglo propuesto a los yugoeslavos como ultimátum, pero el presidente no ha insistido en que se ponga en vigor el acuerdo acerca del Adriático convenido el 9 de diciembre con el consentimiento de los Estados Unidos.

Se dice que la ocupación de Fiume por D'Annunzio y otros acontecimientos posteriores, exigen algunas modificaciones de dicho plan.

EL PACTO DE LONDRES

LONDRES, 26—En la cámara de los comunes, el ministro de hacienda, Mr. Bonar Law, anunció que próximamente se dará a la publicidad el tratado celebrado en 1915 entre los gobiernos de la entente e Italia.

JUICIOS DE LA PRENSA

PARIS, 26—En razón del rumor provocado por la primera nota del presidente Wilson, los miembros del consejo supremo se muestran muy reservados sobre el tenor de la contestación del presidente de Norte América.

"Le Matin" afirma, sin embargo, que la contestación no modifica el punto de vista de Wilson sobre el conflicto del Adriático, pero agrega que el tono de dicha nota es más cortés, y que no se trata de amenazas ni de ultimátum. La nota permite toda conversación referente al asunto, pero no permite entrever resultado alguno de esta conversación.

El señor Nitti demuestra estar muy sereno, y el conflicto del Adriático no le impide la discusión y solución de otras cuestiones pendientes. Estima que no hay ningún apuro, desde el momento que Italia ocupa de hecho todo lo que pretende obtener de la conferencia.

"L'Echo de Paris" confirma esas precisiones, y agrega que es de presumir que si Nitti les deja plena libertad, Lloyd George y Millerand harán todavía, lo posible para poner en relaciones directas a los representantes italianos y yugoeslavos.

El citado órgano espera que los yugoeslavos, al notar que la influencia de Wilson se debilita, y manteniendo en la guerra un estado tapón entre Esclavia e Italia, se mostrarán más conciliadores.

UN REPORTAJE A ZINOVIEF

El representante bolsheviki explica las diferencias entre la tercera Internacional y la Liga de las naciones

LA SITUACION EN PETROGRAD

NUEVA YORK, 26 — El corresponsal en Riga del "World", Mr. Lincoln Eyre, envía el telegrama siguiente, dando cuenta de una entrevista que celebró con Zinovief:

"He llegado — dice — a la conclusión de que la propaganda bolsheviki en el extranjero, por más que aun es activa e insidiosa, ha sufrido últimamente un cambio radical. Me afirmo en esa idea por el estudio atento de la situación que realicé en Moscú y en Petrograd, y, sobre todo, por la entrevista que he tenido con Zinovief, el hombre que asume el poder en esta última ciudad, presidente de la comisión ejecutiva de la tercera Internacional y que puede decirse que es la tea de la revolución.

El partido comunista ruso no exporta ya agitadores, elegidos de entre sus miembros para levantar la llama de la rebelión en las naciones extranjeras. Se emplean métodos más científicos. Importa a los maximalistas de mismo, los sujeta a cierto ejercicio de perfeccionamiento y los envía allí de nuevo, con su educación acabada en todos los detalles y con carácter más inflamable que nunca. De esa manera, el gobierno del soviet se ha preparado para prometer que se abstendrá de enviar agentes propagandistas al exterior encargados de predicar y esparcir el evangelio de la aniquilación del capitalismo. Y cumple, en efecto, su promesa.

Se ha intimado con severidad a los repersentantes del soviet de nacionalidad rusa para que eviten toda actividad de propaganda, pudiendo suponerse, desde luego, que si la dictadura de Moscú fuese reconocida por los gobiernos del mundo, concediéndose los privilegios usuales a sus embajadas y legaciones, estas observarían con entera honradez todas las prácticas y sutilezas de la etiqueta internacional.

El espíritu que animó la tercera Internacional fué Zinovief, hombre que, con Lenín y Trotzky, constituye el triunvirato que sostiene hoy día el bolshevikismo.

Encontré por primera vez a Zinovief en Moscú, poco después de la llegada de los anarquistas expulsados de los Estados Unidos. El era como el principal dueño de casa encargado de recibirlos.

Al llegar de Finlandia los deportados de la Unión, fueron saludados por una guardia de honor militar, digna por su aspecto de figurar en las ceremonias de la antigua corte de los zares. Los alojaron y les dieron comidas en una forma regia, proporcionándoles todas las oportunidades posibles para que se dieran cuenta de la amistad que se les profesaba, así como de la eficiencia del comunismo y de su fuerza omnipotente.

Por efecto de esta hábil propaganda, casi todos esos anarquistas se han convertido en ardientes partidarios del régimen bolsheviki.

Sin embargo, la actitud de Berkman y de Emma Goldman no está completamente definida. Los bolsheviks se han preocupado mucho por el temor de que los anarquistas norteamericanos resultasen enemigos del régimen del soviet, como ha sucedido con numerosos anarquistas rusos, que entienden que hay demasiado orden y demasiada ley en el maximalismo.

Zinovief, explicando las diferencias entre la tercera Internacional y la liga de las naciones, se expresó de este modo:

"La liga es una organización de gobierno, mientras la tercera Internacional es puramente un grupo político, es la confederación de los comunistas del mundo, la coalición de los partidos comunistas que existen en los diferentes países.

La tercera internacional es una empresa que marcha con ocho millones de miembros, en tanto que la liga de las naciones vive sólo en el papel, en el ridículo tratado de Versalles.

La tercera Internacional es el primordial instrumento de la revolución. Los delegados de las varias organizaciones nacionales vienen a Moscú, que es el centro internacional, a fin de adquirir el conocimiento de la causa de ella, para regresar a sus países, confortados y vigorizados. Esta obra se continuará legal o ilegalmente en los Estados Unidos, suceda lo que suceda. El gobierno del soviet podrá predicar la abstención de la propaganda en el extranjero, pero la tercera Internacional no seguirá esa conducta".

En Zinovief se combinan el idealismo y cierta violencia práctica, cualidades características de muchos jefes bolsheviks. A pesar de haber estado durante muchos años proscripto, en compañía de Lenín, este joven judío entusiasta, de cabellera enmarañada, que sólo tiene 40 años de edad, pudo atender a las necesidades de Petrogrado, cuando la ciudad sufría todas las miserias imaginables, con una eficiencia que muchas comunidades norteamericanas podrían envidiarle.

En Petrogrado todavía se padece hambre, falta la calefacción, la ciudad se encuentra sucia y desolada, pero la población continúa viviendo, a pesar de las penalidades que ha sufrido y que hubieran inducido a cualquiera otra persona menos resuelta que Zinovief a abandonar el poder. Zinovief merece toda clase de elogios como fiscalizador todopoderoso de los destinos de la ciudad; solamente Zinovief puede atender a sus necesidades.

Además de sus tareas municipales y nacionales, Zinovief dirige el órgano de la tercera Internacional, titulado "La Internacional", que es un magazine mensual, de 250 páginas, que se publica en ruso, en inglés y en alemán, y escribe en él muchas páginas. Además, Zinovief atiende a todos los comunistas extranjeros que vienen a Petrogrado, con objeto de estudiar el régimen maximalista.

Durante las siete semanas que estuve en Moscú, llegaron tres delegados procedentes de los Estados Unidos, y veintenas de delegados de Alemania, Austria, Hungría, Suiza, Escandinavia, Rumania, Bulgaria, Italia, China, Corea, India, Afghanistán, Asia Menor y de otras partes del mundo. Estos delegados viajan con pasaportes falsos, cruzan las filas de soldados que rodean al soviet ruso, y después de poner en peligro su vida y sufrir grandes penalidades, llegan a Moscú.

Esta ciudad ha llegado a ser para los comunistas del mundo lo que es la Meca para los peregrinos mahometanos."

Las gestiones de Litvinoff

COPENHAGUE, 26 — El señor Litvinoff se encuentra ahora en contacto directo con los diplomáticos dinamarqueses y de otros países extranjeros tratando sobre la reanudación del comercio con Rusia.

Se dice que Litvinoff está recibiendo ofrecimientos de esos diplomáticos, pero que se negó a hacer arreglos definitivos, a no ser que los gobiernos respectivos reconozcan el gobierno de los soviets, y a él mismo como su representante oficial.

En muchos círculos se expresa asombro de que el gobierno dinamarqués, cuyo permiso original para la celebración de las conferencias las limitaba a la discusión acerca del canje de prisioneros, ahora, según se sabe, haya dejado que se extendiesen a un terreno mucho más amplio.



EL CANCILLER BAUER HACE DECLARACIONES SOBRE LA SITUACIÓN DE ALEMANIA

EN LO QUE RESPECTA A LO INTERNO, CONSIDERA QUE HA PASADO EL PERÍODO CRÍTICO

Por el momento, opina que lo importante para Alemania no es la revisión del tratado de Versalles, sino el modo de aplicar sus cláusulas.

"BERLIN, 26 — En cumplimiento de las instrucciones de esa dirección, he entrevistado en nombre de "La Prensa" al canciller Bauer, quien me hizo la siguiente declaración:

Mucho me alegro de la oportunidad que se me ofrece por primera vez desde mi entrada en el gobierno, para saludar al representante del periodismo sudamericano, tanto más cuanto que se trata de un gran diario como "La Prensa". Aprovecho la ocasión para manifestar la esperanza de que la Argentina conservará, con la joven República Alemana, las relaciones de amistad que siempre ha mantenido con nosotros.

Los principios liberales de nuestra constitución, que es la más adelantada del mundo, serán seguramente bien comprendidos en todos los países, y especialmente en las grandes democracias de allende los mares.

Alemania no ha olvidado la estricta neutralidad que la Argentina observó durante la guerra, a pesar de todas las dificultades con que tuvo que luchar a consecuencia de esa actitud, y nuestro pueblo conservará este recuerdo con eterna gratitud.

Sabemos también la importancia que el intercambio comercial tiene para la vida económica de los dos pueblos. En el último año anterior a la guerra el intercambio argentino-alemán fué de doscientos cincuenta millones de pesos oro, y le fué superior sólo el intercambio argentino-inglés. Así como la industria encontró en la Argentina un excelente mercado, Alemania fué, conjuntamente con Francia, el principal mercado para las lanas argentinas y compró también una gran parte de sus cereales y cueros. Alemania seguirá siendo un buen mercado para todos esos productos argentinos, y aun en mayor grado que antes, porque debido a los cambios que la guerra produjo en las relaciones comerciales, compraremos en la Argentina muchos productos que antes de la guerra importábamos de otros países, como, por ejemplo, avena, alfrecho y cebada.

Se ve así que es importante para la Argentina que la vida económica de Alemania se desarrolle pronto en vías normales.

La situación en el interior se consolida con mayor rapidez de la que creía el gobierno. Parece que ha pasado para siempre el período de los disturbios internos. La cuestión del pan sigue siendo preñada de peligros; pero yo, personalmente, temo que tengamos una escasez absoluta.

Es de suma importancia que la entente tome en consideración nuestra situación. Si la Argentina quisiera enviarnos espontáneamente los víveres que necesitamos, contribuiría de su parte a que la población alemana, debilitada por los efectos del prolongado bloqueo, recobrase su antiguo vigor para poder suministrar nuevamente sus productos manufacturados que ese país necesita.

Es necesario, naturalmente, que los que fueron enemigos no continúen su política de odio y de venganza que han seguido hasta ahora y que renuncien a las condiciones irrealizables del tratado de paz, porque su cumplimiento colocaría a Alemania en la imposibilidad de recobrar sus fuerzas y aplicar de nuevo sus reconocidas cualidades de confianza y de trabajo. Sólo bajo estas condiciones podrá el gobierno mantener enérgicamente la seguridad en el interior como lo ha hecho hasta ahora y oponerse a la ola del maximalismo que amenaza siempre al mundo desde el Oriente.

Interrogado si creía definitivamente restablecido el orden interior en Alemania, el canciller dijo:

El pueblo alemán señalaba, indudablemente, hasta el pasado verano, síntomas de una grave enfermedad psíquica; pero, como declaro anteriormente, ha pasado el período crítico y estamos en plena convalecencia. Nos encontramos perfectamente preparados para hacer frente a nuevos disturbios violentos y tenemos fuerzas suficientes para sofocarlos.

No existe peligro alguno para la nueva forma de gobierno; pero es posible que surja tal peligro si se produjera una catástrofe en el problema de la alimentación.

Todo el problema gira alrededor del problema del carbón, pues sin combustible no puede desarrollarse la industria ni pueden los molinos hacer pan. Debemos, además, según el tratado de Versalles, entregar anualmente veinte millones de toneladas de carbón a Francia. Es esta una de las condiciones cuyo cumplimiento es absolutamente imposible, a pesar de toda nuestra buena voluntad y de la lealtad con que Alemania quiere cumplir las condiciones del tratado.

En la última semana hice una visita al distrito minero del Ruhr y obtuve que los mineros renunciaran a la jornada de ocho horas. Seguirán trabajando siete horas por día y harán, además, dos medios turnos suplementarios por semana. Esto es solamente un principio y espero que producirán el efecto deseado las conferencias que dentro de tres semanas se realizarán entre los representantes del gobierno, de los propietarios y de los mineros. Se tratará de establecer otro medio turno suplementario, lo que equivaldría a un trabajo extraordinario de seis días por mes. Si el gobierno obtiene las mismas condiciones en otras regiones mineras, la industria no tardaría en recibir todo el carbón que necesita, en vez de la cuarta parte, y trabajaría con todo vigor.

Al contestar a mi pregunta sobre la cuestión de la extradición de los alemanes acusados y la eventual modificación del tratado de Versalles, el canciller dijo:

La entente, al renunciar a la extradición, hizo lo único razonable que pudo hacer. Esto significa, sin duda, un éxito para el gobierno alemán, si bien aun quedan algunas dificultades.

Se ha levantado ahora una nueva oposición de parte de los partidos de la derecha, los que acusan al gobierno de carecer de sentimientos nacionales. En realidad, los jefes de la derecha fueron informados del mismo modo que los de la coalición, del cambio de notas habido entre este gobierno y la entente, y entonces manifestaron su conformidad con la proposición de hacer comparecer a los llamados culpables ante el tribunal supremo de Leipsig; pero esto no impide que los nacionalistas hagan oposición a todo trance.

Me he convencido personalmente de que fué acertada la resolución de aceptar el tratado de Versalles. No he pensado siempre así y fuí más bien partidario de la idea de rechazar el tratado y dejar a la entente la responsabilidad de la catástrofe que en aquel momento parecía probable si el maximalismo llegara a arraigarse en Alemania, mientras los aliados ocupasen una parte de nuestro país. Me incliné sólo ante la voluntad de la mayoría de mi partido al aceptar la misión de formar un nuevo gabinete. Veo ahora que hicimos bien al firmar el tratado y aceptar lo inevitable.

Cuanto más se normalice el intercambio universal tanto más se verán los mismos vencedores obligados a ayudar a las fuerzas económicas de Alemania. Los franceses, que no lo comprenden así, obran demasiado por sentimiento en vez de ser hombres prácticos.

Creo que, siguiendo el ejemplo de la cuestión de la extradición, habrá entre Alemania y los aliados una inteligencia tras otra. Esto no quiere decir que crea en la próxima revisión del tratado de Versalles. El momento oportuno no llegará sino cuando se haya constituído la liga de las naciones y Alemania forme parte de la misma. Por el momento es importante para Alemania no la revisión del tratado, sino el modo de aplicar sus cláusulas."



CONFERENCIA DE LA PAZ

Reunión del consejo supremo

ASUNTOS CONSIDERADOS

LONDRES, 26 — El presidente del consejo de ministros de Francia, M. Millerand, recibió a los periodistas durante la tarde. La cuestión financiera, dijo, ha sido aplazada hasta mañana, ocupando el día de hoy en el estudio de la cuestión de Turquía y la contestación al presidente, Mr. Wilson.

La cuestión financiera versará principalmente sobre la situación de los cambios; serán también estudiadas las cuestiones de las importaciones y las circulaciones fiduciarias.

Se ignora si el consejo podrá dar término a sus tareas antes de la partida de M. Millerand, que ha sido definitivamente fijada para mañana. En caso de que el consejo no pudiera terminar sus conferencias antes que M. Millerand se ausente, éste sería reemplazado, probablemente, por M. Jules Cambon o por M. Berthelot.

El señor Nitti partirá al mismo tiempo que M. Millerand, pero es posible que el consejo continúe funcionando, como funcionaba en París cuando M. Clemenceau lo presidía, con representantes de los primeros ministros. De cualquier modo, M. Millerand no regresará a esta capital.

LOS ASUNTOS DE TURQUIA

LONDRES, 26—El supremo consejo aliteraliado aplazó la discusión de la última nota del presidente Wilson.

Se tomaron varias decisiones sobre Turquía, pero el consejo acordó no anunciar las resoluciones provisorias que tome sobre partes separadas de ese tratado de paz.

Cuando se llegue a un acuerdo total, será dado a la publicidad.

LA CUESTION TURCA

JUICIOS DE LA PRENSA

PARIS, 26—"Le Petit Parisien" dice haber sido informado de que la cuestión turca sería solucionada, excepción de lo que se refiere a sus fronteras del lado europeo, en razón de que Inglaterra manifiesta una viva oposición al hecho de que los turcos conserven en su poder la Tracia.

LONDRES, 26 — "The Daily Mail" anuncia que la extensión del territorio turco en Europa comprenderá únicamente la superficie ocupada por la ciudad de Constantinopla, hallándose toda la antigua Turquía europea bajo la administración de la sociedad de las naciones.

LIGA DE LAS NACIONES

LA ADHESION DE SUIZA

BERNA, 26—La comisión del consejo nacional para la liga de las naciones, adoptó la proposición hecha por el consejo federal, respecto a la supresión de la cláusula insertada por éste en noviembre de 1919, subordinando la adhesión de Suiza a la liga de las naciones, a la de los Estados Unidos.

La comisión dereferencia emitió un nuevo voto manteniendo la adhesión de Suiza a la liga de las naciones.

Congreso socialista español

NO HA QUEDADO RESUELTO NADA RESPECTO A LA ADHESION A LA TERCERA INTERNACIONAL

MADRID, 26—El congreso del partido Socialista español, terminó sus deliberaciones sin llegar a una decisión respecto a la adhesión al tercer congreso socialista internacional, el cual se realizará próximamente.

Durante esas sesiones, fueron elegidos los delegados que representarán al partido en los congresos de Rotterdam y Ginebra, y cuando éstos vuelvan a Madrid, se adoptará una resolución final sobre la actitud referente a ese congreso.

Las condiciones de Irlanda

Informe laborista

CONSIDERA NECESARIO UN CAMBIO EN EL SISTEMA POLITICO

LONDRES, 26—Se ha publicado hoy el informe de la comisión laborista que investigó acerca de las condiciones que reinan en Irlanda.

Es una severa condenación del desgobierno británico en Irlanda que, según declara el informe, es tal que debe provocar en una nación altiva profundo descontento. Allí donde la administración no es únicamente falta de inteligencia, parece ser deliberadamente provocativa.

El informe declara que Irlanda está completamente desvinculada. El problema irlandés, en opinión de la delegación laborista, es un problema de patología política.

El informe agrega que existen pruebas evidentes de la necesidad de adoptar medidas de índole social, tales como las que se refieren a los alojamientos, los salarios y la instrucción pública, pero que la situación política oscurece esas cuestiones.

La regeneración económica de Irlanda, que ayudaría materialmente a destruir las animosidades existentes, y a borrar rápidamente el recuerdo de los rencores históricos, no puede ser realizada con éxito mientras no se haya resuelto el problema político.

Por lo tanto la necesidad fundamental es un cambio en el sistema político.

LONDRES, 26—El informe del grupo laborista del parlamento ataca los procedimientos de la administración militar del sur de Irlanda, condenando, por otra parte, los atentados que se llevaron a cabo contra la policía, respecto de los cuales, declara que no forman parte de ningún programa político irlandés. Finaliza dicho informe, diciendo que la situación interna de ese país no podrá ser mejorada, mientras no se proceda a resolver el problema planteado por las aspiraciones políticas irlandesas.

FRANCIA

HUELGA FERROVIARIA

PARIS, 26 — La situación creada por la huelga ferroviaria se vuelve sumamente grave.

Se teme que gane terreno la tendencia sindicalista.

Los jefes del movimiento piden la nacionalización de los ferrocarriles.

El gobierno adopta medidas para asegurar la distribución de los víveres.

PARIS, 26 — El movimiento huelguista decretado por el personal sedentario de la línea ferroviaria París-Lyon Mediterráneo, se ha extendido a los principales talleres de esa línea.

Parece que el paro será general hoy.

GRAN BRETAÑA

LA ELECCION DE Mr. ASQUITH

COMENTARIOS DE "THE TIMES"

LONDRES, 26 — "The Times" opina que la cámara británica ganará en prestigio con la presencia de Mr. Asquith.

El resultado de la elección en Paisley es la expresión clara de que el pueblo británico quiere poner fin a un régimen de esterilidad. La obra realizada por Lloyd George, en calidad de presidente del gabinete, dejó mucho que desear, por este motivo el pueblo ha perdido su confianza.

"The Daily Telegraph" dice que Mr. Asquith es un adversario temible para el gobierno actual, al que, ciertamente, intentará derribar.

"The Morning Post", a su vez, dice que Lloyd George encontrará en Mr. Asquith un adversario audaz y poderoso con el cual no habrá conciliación posible.

ALEMANIA

LA AUTONOMIA DE DANTZIG

BERLIN, 26 — Sir Reginald Tower, alto comisionado aliado en Dantzig, al recibir a las autoridades de esa ciudad predijo la formación de un consejo de estado a fin de colaborar en la preparación del proyecto de constitución de la ciudad libre de Dantzig.

ESPAÑA

Reclamaciones obreras

HUELGA EN LAS FABRICAS DE PAPEL

BILBAO, 26 — Los obreros de las fábricas de papel solicitan la supresión de las cooperativas, que declaran estar bajo la influencia de los capitalistas. Se declararon en huelga para apoyar sus peticiones.

Es probable que la huelga afecte por sus consecuencias a muchos periódicos, dificultando su publicación.

BARCELONA, 26 — Se han descubierto actos de "sabotaje" en varias fábricas de esta provincia.

Los patrones resolvieron aumentar los salarios de todos los obreros que estén trabajando el 1o. de marzo.

EN EL CONGRESO

La política ferroviaria

MADRID, 26 — La cámara de diputados aprobó por 144 votos contra 11 una moción para que se discuta la parte de los presupuestos dictaminada, mientras se dictamina la restante.

El señor Bugallal pidió que no fueran aumentados los gastos.

Después se discutió el aumento de las tarifas ferroviarias, haciendo uso de la palabra los señores Cambó y La Cierva, quienes abogaron por que todas las redes sean compradas por el estado y entregadas después a la explotación particular.

AGRESION A LA GUARDIA CIVIL

MADRID, 26 — Informan de Moreda que varios individuos atacaron a un destacamento de la guardia civil hiriendo a dos soldados.

La guardia civil repelió la agresión matando a un civil.

PANAMÁ

HUELGA DE LOS OBREROS OCUPADOS EN LA CONSERVACION DEL CANAL

PANAMA, 26 — Se anuncia oficialmente que se traerán obreros del exterior, para efectuar los trabajos del canal, en caso de que el personal dedicado a las tareas de conservación, no regrese inmediatamente a sus puestos.

Otros gremios se declararon en huelga y alcanzan actualmente a 15.000 los que abandonaron el trabajo.

NOTICIAS VARIAS

LLEGADA DE UN FUNCIONARIO PARAGUAYO

Llegó ayer, procedente del Paraguay, el presidente de la suprema corte de justicia, doctor Velázquez.

MINISTERIO DE HACIENDA

Nombramientos — Por decreto del P. E., se han hecho por el ministerio de hacienda los siguientes nombramientos:

Aduana de la capital: Andrés Filipini, escribiente.

Contaduría general: oficial de la oficina de relaciones exteriores y obras públicas, Miguel S. Guardo; subcontador fiscal de aduanas, Francisco Quaglia.

Impuestos internos: subinspector de primera del personal de inspección Delfor Mendizábal y Juan C. Burghi; auxiliar primero de contaduría, Juan C Benvenuto; escribientes del personal sedentario, Juan P. Park, Pedro Costa, José Suriano, Salvador Del Buono, Eduardo Capesio, Donato Colangelo, Alberto Falco y Juan Pasalacqua; escribiente de despacho, Eugenio Puyó y de fiscalización de tabacos, Dante V. Povello.

CONGRESO DE ARQUITECTURA

La delegación argentina — Por el ministerio de relaciones exteriores se expidió ayer el decreto designando la personas que compondrán la delegación argentina al primer congreso de arquitectura, que se celebrará en Montevideo del 1 al 7 de marzo próximo.

CREDITO PUBLICO

El crédito público retiró ayer de la tesorería general 300.000 pesos con destino al pago de los servicios de intereses y amortización del crédito argentino oro del año 1917.

JUZGADOS DE LA PAMPA

Con motivo de la nota elevada por la cámara federal de La Plata al ministerio de justicia, éste ha tomado diversas resoluciones para resolver las dificultades que trae la ausencia del juez del crimen en aquel territorio, por el retiro del titular, doctor Gaspar Gómez. Ministerio de justicia, el ministro de jus-

HABERES DE LA POLICIA Y BOMBEROS

La tesorería general entregó ayer para pago de los haberes al personal de la policía y bomberos, 1.014.048.25 pesos.

NUEVO PLANO DEL RIO DE LA PLATA

La dirección de navegación y puertos ha iniciado ayer la publicación de un nuevo plano del río de la Plata, con datos que alcanzan hasta el 31 de enero ppdo.

COMUNICACIONES TELEGRAFICAS

Las líneas internas y conexiones internacionales del telégrafo de la nación funcionan normalmente.

SEXTO EMPRESTITO ITALIANO

En las instituciones bancarias, autorizadas para emitir títulos del empréstito, se calculaba ayer a la mañana en 330.000.000 de liras el total de lo suscripto en nuestro país hasta la fecha.

NECROLOGIA

Falleció ayer el activo afiliado del Centro Socialista de la 5a. Pedro L. Colmo, quien desempeñó varios cargos en el Centro, al que pertenecía desde hace largos años.

El Centro de la 5a. invita a sus afiliados a concurrir al sepelio de sus restos. Casa mortuoria, Bogotá 2924.

El asesinato de Roberto Cristina

LA PROTESTA PUBLICA

Suscripción a favor de la viuda e hijos de la víctima de la violencia radical

FUNERAL CIVICO EN HOMENAJE AL MALOGRADO COMPAÑERO ROBERTO CRISTINA

Como se había publicado anteriormente, se efectuará el 29 del corriente el funeral cívico en homenaje a la memoria del malogrado compañero Roberto Cristina, que organiza el Centro Socialista de la 9a. (Sur) conjuntamente con el centro de cultura "Roberto Cristina" (ex "El Corralón").

La comisión encargada de los trabajos de dicho funeral pide encarecidamente a todos los compañeros que quieran formar parte del cortejo para dicho acto concurran mañana a la noche al local del Centro de la 9a. (Sur), Rioja núm. 512.

Lo mismo pide a todos los centros que tengan bandera si la quieren prestar para dicho acto, la envíen al local del Centro de la 9a. (Sur) o comuníquelo para ir a buscarla.

LA SUSCRIPCION

Suma anterior $ 3.289.55.

Manuel Domínguez, $ 1; Martín Larrosa, 1; Pablo Larrosa, 1. Total, $ 3.

Lista a cargo de **Emilio Chierico (h)**: D. Martínez, $ 1; B. P., 1; M. Altrudi, 1; J. Bascoy, 1; A. Jaume, 1; V. Digioia, 1; Galli Sardi, 1.50; P. Ravagnati, 1; Román, 1; Giovello, 1; J. Pacheca, 1; E. Chierico, 3; H. Chierico, 1; J. Sirulnicoff, 1; L. Gullari, 1; A. Mastrarigo, 1; Núñez, 1; A. Riego, 1; De Armas, 1; Alberto López, 5; Victoria y Juana Pau, 3; M. Gil, 1; Juan Valeri, 1; Abra, 0.50; Franchisi, 1. Total $ 33.

Lista enviada por el **Centro de Dolores**: José Pepi, $ 1; Humberto Cuartara, 1; Angel Ferrarini, 1; Francisco González, 0.40; Francisco De Camaro, 0.50; Luis Seyatto, 0.50; Camilo Marinell, 0.50; Alberto Ramponi, 1; Arturo Eyros, 1; Antonio Puricelli, 2; Silvio L. Ruggieri, 5; Francisco Cremonti, 1; Eduardo A. Cano, 1; Enrique Bellati, 5; Fernando Palma, 0.50; Nicolás Denotto, 2; José Eyros, 1; Juan Pleseia, 1; Pascual Barbarito, 0.50; G. Vicente Montes, 1; Federico Marrocco, 2; Un radical, 1; Miguel Bonfantin, 1; Martín Gard, 1; Floro Pérez, 1; Florencio Savniette, 1; José Di Meo, 1; Luis F. Boggia, 0.50; Martín G. Daguerre, 1; Ramponi, Angel L., 1; Alfredo Zocchi, 1; Humberto Zocchi, 1; Esteban Zocchi, 0.50; Eduardo Auseariaga, 0.50. Total $ 40.40.

Lista del Centro de la 7a., a cargo de **Eduardo Ardissone**: Vicente y Eduardo Ardissone, $ 20; Aníbal de Yebra, 10; A. Salar, 10; Emilio Massa, 10; José Galimberto, 10; Santiago Ferrari, 10; Carlos Sartori, 10; Adolfo Basso, 10; Emilio Ardissone, 10; Enriqueta M. de Ardissone, 10; Jerónimo Morixe, 10; Alberto Pujo, 10; Juan Parodi, 20; Augusto Pizzo, 5; F. Ramírez, 5; B. Navarro, 5; David Fuente, 5; Julio Boggiano, 5; Juan C. Herme, 5; Alberto de Yebra, 10; Augusto Falco, 5; Maschio Mario, 2; Bianchi César A., 0.50; Ratti Ernesto, 0.50; Pozzi Eduardo, 2; Agramunt José, 1; Vidal Bernardino, 2; Bazzano Ernesto, 2; Bazzano Pedro, 2; Arango Marcelino, 0.50; Divano Serafín, 0.50; Mazzini Miguel, 2; Strakroskk Israel, 1; Colombo Luis, 1; Ghersi Nicolás A., 1; Corte Francisco, 1; Marchesi Viggio, 1; Martinenas Esteban, 1; Carlo Celle, 1; Juan Condou, 3; Jerónimo Belito, 1; Félix Mondini y familia, 5; José Gabasutto, 1; Antonio R. Colussi, 5; Pascual Mangiarotte, 1; Francisco Beyris, 1; Pedro Figini, 1; Víctor Galarza, 1; Luis Montani, 1; Domingo Sánchez, 1; Jorge Damonte, 1; Roberto Alberici, 1; J. Marrans, 1; Félix Léve, 5; Félix Porro, 1; E. Courau, 1; E. Dalosse, 1; Etenlont, 1; Santiago Altube, 1; N. N., 1; Carlos C. Gil, 1; Luis Garibaldi, 3; F. T., 2.50; L. Russo, 1; L. D., 2; N. N., 1; Sixto Lambre, 2; C. Rosso, 2; N. N., 0.40; N. N., 5; Rodolfo Scapulla, 2; Gabriel Gini, 5; N N, 5; Carlos Gaffuri, 2; Ricardo Bafico, 5; B. Piccardi, 2; Defranchi Unos., 2; N N., 5; Rafael Pons, 1; M Barbarín, 1; J. Rapaport, 1; Marcelo Mosches, 3; J. Andreu, 5; Antonio Canurro, 1; C. M. Celle, 1; E. Lapuyade, 5; Felipe Irigoyen, 1; J. M. Periasco, 1; E. Canurro, 2; Ramón Treio, 2; Isaac Lubarsky, 2; Jacobo Bilesich, 0.50; A Dubinsky, 1; N. N. y Cía., 10; J. Perrone, 2; I. Pastor, 1; F. Cirasch, 1; J Rubio, 1; Carlos Maglio, 1; D. Bassino 1; Lorenzo Gr., 1; Lorenzo Chi., 1; Amado, 1; Olga Vitali, 1; Luis Pirota 1; Miguel Ostiglia, 2; Juan Ferrari, 1; A. Nasci, 1; Francisco García, 0.50; Giorgio Bernardi, 1; J. Perrone, 1. Total $ 355.90.

Total general **$ 3.721,85.**

EXCESO DE DEFENSA

Una parte de la prensa argentina incita al congreso sudamericano de policía a incluir, entre los temas objeto de su meditación y estudio, el relativo a las medidas que deben adoptarse para impedir la entrada de elementos "indeseables" en los países de América, o para eliminar, por medio de la extradición o de la expulsión, a los que residan en ellos. Otros órganos, sin embargo, más atinadamente, a nuestro juicio, opinan que aquella conferencia deberá limitarse a dilucidar cuestiones relacionadas con las unciones de las respectivas policías, con su organización para el mejor cumplimiento de los fines para que fueran creadas, con los vínculos de solidaridad y connivencia que deben unirlas, si es que se quiere asegurar la acción de aquellas instituciones. El congreso tendría así el carácter de una asamblea convocada para realizar objetivos puramente técnicos, y no tendría, por lo tanto por qué abordar el estudio de las cuestiones sociales y de sus complicaciones dentro de cada país desde el punto de vista de la actividad policial.

Este consejo de circunspección y prudencia es, sin duda alguna, el más sensato. Desde luego, no creemos que sean los elementos policiales congregados en la conferencia internacional de Buenos Aires los más habilitados para resolver problemas cuya dilucidación corresponde al legislador y al estadista. La policía tiene una misión circunscripta y privativa, que es el mantenimiento del orden público; pero no es posible permitirle que, con el pretexto de garantizar a todos los ciudadanos de un país el ejercicio de sus legítimos derechos, se avance hasta a proponer leyes y medidas limitativas de la libertad individual o contrarias al espíritu dominante en las instituciones americanas.

Por otra parte, consideramos incompatible con el estado actual de la civilización de los países de América la sanción de leyes de aquella naturaleza. Se exagera mucho el peligro de la acción que puedan desenvolver los llamados elementos revolucionarios, que no son, por lo general, más que simples propagadores de ideas y teorías más o menos novedosas y extremas. Es indudable que en algunas naciones del continente las corrientes inmigratorias se hacen cada vez más intensas, y que entre los elementos de aluvión que ellas arrastran figuran algunos cuya incorporación a nuestra sociedad puede resultar perniciosa o molesta; pero no están comprendidos en ese número, por punto general, los que profesan nuevos ideales y doctrinas, y los sustentan y propagan. En un ambiente democrático, no no debe ponerse trabas a la difusión de las ideas renovadoras. Del choque de los distintos principios, de las contrapuestas tendencias sociales, pueden surgir las ideologías del porvenir. Las teorías que hoy son recibidas por el mayor número con hostilidad o indiferencia pueden ser muy bien, en edades acaso no muy lejanas, las que cuenten con el consenso de la generalidad y las que se hagan carne y substancia en las instituciones y en las leyes. No hay, pues, razón ninguna para proscribirlas, como lo hacen algunas legislaciones conservadoras o reaccionarias, excesivamente temerosas de lo nuevo.

Creemos, en suma, que nadie puede ser perseguido por sus ideas sociales o políticas. Si, para difundirlas o hacerlas triunfar, se vale del delito o apela a la violencia, la acción policial puede y debe hacerse sentir para impedirlo. Para eso hay, en el país, leyes penales. Pero como se ha dicho y repetido, es absurdo adoptar por anticipado sanciones preventivas o represivas, por la sola suposición de que los extranjeros que solicitan la hospitalidad de nuestro país que siempre fué tan ilimitada y tan hidalga, lo hacen para desarrollar en él una actividad delictuosa o punible.

Problemas palpitantes hay a los que deberá consagrar su atención el congreso policial sudamericano. Citaremos, entre otros, los que se refieren a la represión del cuatrerismo en las fronteras, a la abreviación de las gestiones tendentes a lograr la extradición de los criminales, y a la recíproca validez de las investigaciones e informes indispensables para que la acción de la policía sea, en todos los casos, completa y eficaz.

(De "El Día", de Montevideo).



CRONICA DEL DELITO Y HECHOS DIVERSOS

HECHO DE SANGRE

Herido de una puñalada — Por desavenencias en el pago de un litro de vino, el sujeto Víctor Sventurato, que se halla detenido en la comisaría 34a., hirió de una puñalada en el vientre a Jaime Mendez.

El hecho ocurrió en la calle Almafuerte frente al número 543.

En gravísimo estado Mendez fué internado en el hospital Ramos Mejía.

Percances en la vía pública — A las 3.45 p. m. de anteayer, Marcos Pagliaulo, domiciliado en la calle Bartolomé Mitre número 2274, al atravesar la calzada de la calle Rivadavia y Pichincha para subir a un tranvía, se precipitó contra el automóvil 4984 P., que iba en dirección al este, guiado por Saturnino Planaque, quien se halla detenido en la comisaría 8a. Resultó el primero con lesiones leves en la mano y pierna izquierdas.

—En circunstancias que José Rodríguez cruzaba la calzada frente al negocio de la calle Venezuela 528, fué arrollado por una chata de reparto de encomiendas del correo nacional guiada por José Cesnon, sufriendo aquél la fractura de la pierna derecha.

El herido fué internado en el hospital Rawson. El conductor se halla detenido en la comisaría 2a.

Caballo desbocado — En las calles Matheu y Rivadavia, desbócose el caballo que arrastraba la victoria de placeza número 950, guiada por Alfredo Vivarrosa, atropellando a Leopoldo Gómez, español, de 32 años, soltero, el cual resultó con lesiones en el cuerpo y rostro.

Se asiste en el hospital Ramos Mejía.

Auxiliar herido de una coz — En el interior de la caballeriza de la comisaría 38a., el auxiliar José M. Figueredo recibió una coz de un caballo, sufriendo la fractura de una costilla.

Fué atendido en el hospital Salaberry y luego remitido en asistencia a su domicilio.

Principio de incendios — En la habitación de la casa calle Esperanza 73, María Violeta, mientras prendía una lámpara de petróleo, volcó el contenido, ocasionando un principio de incendio que fué sofocado por particulares y agentes de policía.

Los perjuicios fueron estimados por la damnificada en 300 pesos.

—En la casa de la calle Hernandarias 1410, se incendió una pequeña cocina de madera.

Reyertas y lesiones — A raíz de un cambio de palabras por cuestiones de trabajo, en la panadería Rojas 758, Jaime Novo lesionó en la cabeza a Manuel Caparro.

Hallazgo de un feto — En el zaguán de la casa calle Tacuarí 226, ha sido hallado un feto del sexo femenino, ignorándose quienes lo hayan arrojado.

Practica diligencias la comisaría 4a.

Médico legista para la alcaidía de menores — Ha sido designado médico legista para la alcaidía de menores el doctor Carlos de Arenaza.

Este funcionario estudiará la delincuencia infantil para reunir elementos de juicio necesarios y aconsejar así las medidas y tratamiento adecuados para cada uno de los menores.

ACCIDENTES DEL TRABAJO

Caída desde un altillo — Juan Mendes, domiciliado en la calle Santa Magdalena 435, en momentos que subía a un altillo llevando una bolsa de maíz, se rompió la escalera por la cual ascendía, cayendo al pavimento desde una altura de 2 metros, produciéndose una lesión en la cabeza. El hecho ocurrió en el corralón Charcas 4260, donde la víctima se encontraba trabajando.

Percance a un mecánico — Mientras José Mazzaro reparaba un automóvil en el taller de la calle Córdoba 1337, fué tomada una mano por el engranaje de la máquina, que le seccionó el dedo índice.



Lapicera fuente cargada prácticos y económicos
383 Reconquista 383
Frente al Correo
ANEXO: Defensa esq. Cangallo
PIDA CATALOGO L

20 SANTOS cts

El futuro triunfo socialista

Los que tengan fe en el triunfo podrán pasar un día agradable concurriendo al PICNIC que realizará en el Tiro Suizo, calle Echeverría 850, el

Domingo 29 del corriente, de 6 a 7 p. m.

el Centro de la sección 11a. y la Biblioteca "Jean Jaurés", con el siguiente programa: Desde las 7 de la mañana una banda de música ejecutará varias piezas, dándose comienzo a los siguientes juegos: Tómbola, Carreras de tres pies y de resistencia, Olla colgante, Paso de las botellas, Correo sin estampillas y Valle.

Indicaciones: Los tranvías más cómodos son: 88, 97, 34, 35, 36 y Lacroze. —Se establecerá un buffet con precios módicos. — Las familias pueden llevar sus meriendas.

V|29|2|920.

Cigarrillos D'Olar
0.20, 0.30 y 0.40 Cts.
J. S. Onagoity y Cía.
No pertenecen a ningún trust
HUMBERTO I 1256

PARTIDO SOCIALISTA

PROVINCIA DE BUENOS AIRES

ELECCIONES del 7 de MARZO de 1920

PLATAFORMA ELECTORAL

1. — Abolición de los impuestos que encarecen la vida y gravan el trabajo.

2. — Contribución nacional progresiva sobre el valor del suelo y el impuesto al mayor valor del mismo en toda la república.

3. — Reglamentación de las condiciones de trabajo y alojamiento de los trabajadores del campo, asalariados o arrendatarios.

4. — Reforma de la constitución nacional: régimen parlamentario de gobierno; supresión de la diplomacia secreta y dirección de las relaciones exteriores por el congreso; separación de la iglesia del estado.

5. — Representación proporcional.

6. — Igualdad de derechos civiles y políticos para ambos sexos.

7. — Reforma de la ley orgánica municipal, autonomía amplia del municipio de la capital e intendente electivo.

8. — Municipalización de las policías y cuerpos de bomberos.

9. — Ley de divorcio absoluto.

10. — Aplicación preferente de los recursos del estado al desarrollo de la instrucción primaria, laica, gratuita y obligatoria.

11. — Reducción del servicio militar a tres meses.

12. — Jornada máxima de 8 horas y semana de 44 horas de trabajo.

13. — Cierre de las casas de comercio a las 8 de la noche.

14. — Prohibición del trabajo nocturno cuando no sea indispensable.

15. — Comisiones mixtas para resolver las diferencias entre patrones y obreros y fijar eventualmente salarios mínimos.

16. — Pago de los salarios en moneda nacional oro o convertible en oro al tipo legal.

17. — Seguro nacional de enfermedad, invalidez, vejez y maternidad.

18. — Reforma de la ley de accidentes del trabajo: ampliación de las categorías comprendidas, aumento de la escala de indemnizaciones y pago más rápido y directo de éstas.

19. — Derogación de la "ley social" y de la "ley de residencia" y amnistía de todos los procesados o condenados por su intervención en el movimiento obrero.

CANDIDATOS A DIPUTADOS NACIONALES

1 JERONIMO DELLA LATTA
2 SILVIO L. RUGGIERI
3 LUIS DE CARLI
4 TEODORO BRONZINI
5 JOSE P. BALIÑO
6 DOMINGO BESASSO
7 JOSE M. LEMOS
8 MIGUEL PIZZA
9 JACINTO ODDONE
10 AGUSTIN DE ARRIETA
11 ANACLETO M. FARIAS
12 FRANCISCO CUNEO
13 ISMAEL MORENO
14 JUAN P. BARRIOS
15 ADOLFO DICKMANN
16 ANTONIO ZACCAGNINI
17 G. AGUIRRE BENGOA
18 FRANCISCO MARTELO
19 GUALBERTO ALVAREZ
20 ARTURO VERA

INFORMACION GENERAL DEL INTERIOR

PROVINCIA DE BUENOS AIRES

Campaña electoral

Conferencias de propaganda

Organizadas por la Federación Socialista bonaerense, se realizarán, entre hoy y mañana, las siguientes conferencias de propaganda:

HOY VIERNES

Tres Arroyos, hablarán el diputado Lemos y S. Giorgetti. — Carhué, G. M. Beschinsky y J. Villoria. — Junín, A. M. Farías y V. Linguido. — Salto, G. Alvarez y M. F. Osés. — Saladillo, M. V. Besasso. — Mar del Plata, S. L. Ruggieri y J. A. Fava. — San Nicolás, M. Canay y A. Vera. — Campana, G. Bossio y V. Demarco.—Mitre, G. Aguirre Bengoa y D. Besasso. — Lanús Isaías Cesarsky.

MAÑANA SABADO

Nueve de Julio, hablarán L. de Carli y M. V. Navello. — Bahía Blanca, diputado Lemos y J. Orler. — Puan, G. Beschinsky. — Pergamino, A. M. Farías. — Carmen de Areco, G. Alvarez y M. F. Osés. — Tapalqué, M. V. Besasso. — Balcarce, S. L. Ruggieri y V. Viggiani. — San Pedro, M. Canay y Arturo Vera. — Baradero, G. Della Latta y F. Bazzano. — Leandro N. Alem, Domingo Besasso. — Bernal, José L. Vela y J. P. Barrios. — Moreno, Ismael Moreno y Miguel Pizza.—Coronel Prin-gles, Agustín de Arrieta. — General Arenales, Guillermo Aguirre Bengoa. — Piñeiro, diputado José P. Baliño. —Boscso (La Plata), I. Cesarsky y J. P. Barrios.

LA PLATA

LA SITUACION POLITICA

En la situación política provincial se ha marcado un compás de espera ayer, pues nada de importancia se ha producido en el sonado pleito Crotto-Irigoyen, diez veces solucionado y otras tantas vuelto a surgir.

Los ministros de hacienda y obras públicas no han renunciado, como era de esperar después de los últimos acontecimientos. Ahora se dice que esperarán tranquilos la destitución, medida que no se atreve a tomar por el momento el doctor Crotto, quien se ha ausentado intempestivamente, en la madrugada de ayer, a su estancia de Tapalqué, donde parece que va a sumirse en hondas meditaciones cada vez que la cosa se pone "peliaguda".

EL COMISARIO DE BERISSO

El comisario policial de Berisso, señor Ibarra García, que en los días de carnaval cometiera tantos abusos de autoridad, lo que motivó la intervención del jefe de policía, señor Catalá, y el traslado del mismo, para luego ser repuesto por el gobernador, quien decretó la exoneración del referido jefe, ha venido a quedar en descubierto con un nuevo abuso policial.

Pero esta vez no ha podido eludir la intervención de la justicia del crimen, que esperamos sabrá proceder con energía contra el mal funcionario, que tiene un pésimo concepto de la liberiad individual.

El 15 del corriente mes fué detenido en su domicilio el ciudadano Federico Pérez, teniéndosele incomunicado hasta el día de ayer, en que el ciudadano Aurelio J. Maldini presentara al juez del crimen, doctor J. Adolfo Chaetón, recurso de "habeas corpus" a favor del detenido.

Requeridos los informes al comisario de policía sobre el motivo de la detención del ciudadano Pérez, dicho funcionario informó al juez que se encontraba procesado por desacato a la autoridad. Pero como del parte policial no resultara el desacato, el juez hizo comparecer al detenido en su presencia, donde pudo comprobar el abuso de autoridad, pues ni sumario se le había instruído al detenido.

Inmediatamente de tomársele declaración al ciudadano Pérez, el juez dictó una resolución mandando poner en libertad al detenido y dando intervención al agente fiscal por el abuso de autoridad cometido por el comisario Ibarra García.

RENUNCIA DEL INSPECTOR GENERAL DE POLICIA

Con el fin de dedicarse a la propaganda política, ha presentado la renuncia del cargo de inspector general de policía el señor Agustín Scaricabarozzi.

CAMPAÑA ELECTORAL

Organizadas por el comité electoral de los centros socialistas de La Plata, se realizarán las siguientes conferencias de propaganda:

Hoy viernes, en la calle 12 y 64, a las 8.30 p. m., hablarán A. Bellone, J. Vidal Baigorri e I. Moreno.

—Plaza Paso, calle 44 y 13, a las 8.30 p. m., hablarán los ciudadanos Domingo Sciani y Mario Sciocco.

Mañana, en Tolosa, plaza Martín Iraola, a las 8.30 p. m., hablarán Domingo J. Sciaini y José Vidal Baigorri.

—En Berisso, a las 8 p. m., en el cruce de las calles Montevideo y Hamburgo, hablarán los ciudadanos Isaías Cesarsky y Juan P. Barrios.

Domingo 29, en Ensenada, calle Ortiz de Rozas y Colón, a las 4.30 p. m., hablarán José L. Vela y José E. Rozas.

—En el cruce de las calles 17 y 67, a las 5.30 p. m., hablarán Mario Sciocco y José Vidal Baigorri.

—Calles 5 y 64, a las 4.30 p. m., hablarán Angel Bellone, Pedro A. Verde Tello y Aldebrando Brunatti.

AVELLANEDA

ACTIVIDAD SOCIALISTA

Hoy viernes, a las 8.30 p. m., el comité independiente "Carlos Liebknecht" realizará una conferencia en el cruce de las calles Almafuerte y Manuel Estévez.

Presidirá el acto el ciudadano Francisco Mezzano y usarán de la palabra los ciudadanos Jerónimo Della Latta y José García, quienes hablarán sobre temas de interés para los obreros.

—Patrocinadas por el comité local de propaganda se realizarán también hoy las siguientes conferencias y concentración:

En Lanús (Oeste), calles 14 de Julio y Llavallol, a las 8 p. m. Orador: Ramón Otero. Terminada la conferencia, se irá en manifestación hasta la plaza Belgrano.

—Lanús (Este) — En J. C. Paz 550 (frente al local del Centro). Orador: E. J. Rolandelli. Terminada la conferencia, se irá en manifestación hasta la plaza Belgrano, donde hablará el delegado de la Federación Socialista provincial, Isaías Cesarsky.

CONCEJO DELIBERANTE — LAS "HERMANAS" EN EL HOSPITAL FIORITO — EL PRESUPUESTO MUNICIPAL

Presidido por el doctor Groppo y con asistencia de todos sus miembros y el intendente municipal, Oddone, sesionó anteanoche el concejo deliberante, citado extraordinariamente para considerar el despacho de la comisión en el proyecto de presupuesto, cálculo de recursos y ordenanzas de impuestos para el corriente año.

Cuando iba a darse lectura del despacho de la comisión — y siguiendo su costumbre de entorpecer el regular funcionamiento del cuerpo deliberativo —, pidió la palabra el factótum del radicalismo, concejal Debenedetti, para llevar al recinto — como lo dijo — los ecos de una murmuración callejera, según la cual el director del hospital Fiorito, doctor Giménez, habría faltado al respeto a las hermanas de caridad que prestan servicio en ese establecimiento público, y a quienes cantó un himno de alabanzas, razón por la cual solicitaba el nombramiento de una comisión investigadora.

El intendente Oddone expresó que no hallaba inconveniente alguno en la designación de esa comisión, si así deseaba hacerlo el concejo, si bien podría aportar, para la sesión próxima, todos los informes que al respecto se le solicitaran. Y para dar a conocer el espíritu que anima a las santas hermanas de caridad, a que había hecho referencia el concejal radical tan encomiásticamente, relató un horrible episodio ocurrido durante la pasada administración, y del cual fué protagonista la esposa del actual concejal socialista León Banti, a la cual se pretendió velar en vida a objeto de obligarla a confesar, comulgar y casarse por la iglesia.

La barra de comité con que se acostumbra hacer acompañar el concejal Debenedetti prorrumpió en alaridos y pretendió reproducir el escándalo de la sesión anterior, lo que obligó al presidente a sacar a los patoteros por su propia mano, ya que la policía — radical también — no presta el concurso suficiente para mantener el orden durante las deliberaciones.

El intendente terminó su exposición manifestando que desde hace varios días se han suprimido, en el hospital, las misas en las salas de enfermos, así como cualquier otro acto que pueda significar una presión de carácter sectario.

Autorizado el presidente para designar los miembros de la comisión investigadora, se dió lectura al despacho de la comisión de presupuesto, que fué fundado por el concejal socialista Battista, después que el miembro radical de la comisión, señor Maselli, levó unas mal bivanadas paginitas, obligado por la circunstancia de no haber concurrido a ninguna de las reuniones de la misma. ¿Qué había de concurrir, si para hacerlo hay que comprometer alguna opinión y poner una firma al pie del despacho!

El concejal Battista, después de señalar el criterio del grupo socialista respecto de las ordenanzas de presupuesto e impuestos, fundamentó cada una de las modificaciones introducidas por la comisión al proyecto formulado por el interior intendente, doctor Beguiristain, deteniéndose especialmente en los pequeños aumentos introducidos por la misma, y que consisten en una licencia de 200 pesos a los despachos de bebidas alcohólicas y un aumento de un 60 o|o en la tasa de alumbrado, barrido y limpieza a los propietarios de la avenida Mitre, que reciben triple servicio en relación a los demás vecinos del municipio.

Como se hubiera hecho alusión al aumento de partidas en el presupuesto formulado en el despacho de la comisión, el concejal socialista hizo notar que el anterior intendente, con quién sabe qué propósitos, no incluyó en su proyecto los fondos necesarios para atender diversos servicios.

De esa manera, el ex intendente radical hacía aparecer su proyecto de presupuesto disminuído en cerca de medio millón de pesos, mistificando al electorado. En realidad, continuó, el presupuesto de la comisión, con todos los servicios mejorados y con las nuevas dependencias creadas por el concejo, como la delegación de Lanús, oficina química, tres salas de primeros auxilios, etc., es en $5.000 pesos inferior al del ex intendente. Terminó haciendo notar que una vez concluído el catastro parcelario, se formularía un proyecto de impuesto progresivo a la renta del suelo.

El concejal radical Onsari, en nombre de ese grupo, se opuso a la licencia a los taberneros, como asimismo al aumento en la tasa del alumbrado, barrido y limpieza, agregando que el grupo radical votaría en general el despacho de la comisión de presupuesto, para discutirlo detenidamente en particular.

Después fundó su voto el miembro conservador de la comisión, señor Culler, quien apoyó decididamente la licencia a los despachos de bebidas alcohólicas y, en general, todas las modificaciones introducidas al proyecto del doctor Beguiristain, disintiendo únicamente con la proposición socialista de salario mínimo de $ 4.80 diarios, o 120 pesos mensuales.

Siendo las 12 de la noche, se levantó la sesión hasta mañana sábado, a las 9 p. m., quedando con la palabra el intendente Oddone.

QUILMES

INICIACION DE LA CAMPAÑA ELECTORAL

El Centro socialista en esta localidad realizará las siguientes conferencias de propaganda electoral:

Hoy viernes, a las 8 p. m., en Brown y Paso. Oradores: M. Ortega, M. Cañás y R. Cavagnolo.

Martes 2 de marzo, a las 4.30 de la tarde, en los portones de la cervecería Quilmes. Oradores: M. Cañás, doctor Arturo Vera y R. Cavagnolo.

Miércoles 3, a las 8.30 p. m., en Mitre y Brandsen. Oradores: César Rodríguez Varela, Bartolomé Botto, Juan Pérez Arce y R. Cavagnolo.

Jueves 4, a las 8.30 p. m., en Rivadavia y Sarmiento (frente a la municipalidad). Oradores: El secretario del centro, concejal José Nine y doctor Silvio Rugieri.

Viernes 5, a las 4.30 p. m., en 12 de Octubre y Cervecería. Oradores: M. Cañás, R. Cavagnolo, José L. Vela y otro.

—A las 8.30 p. m., en 12 de Octubre y B. de Irigoyen (colonia). Oradores: M. Ortega, C. Piccolini, M. Cañás y R. Cavagnolo. (Este último hablará sobre "Nosotros y los maximalistas").

Se ruega a los oradores tomar nota de esta publicación.

LANUS (Oeste)

ACTIVIDAD SOCIALISTA

Hoy tendrá lugar, en la intersección de las calles 14 de Julio y Lavallol, una conferencia política organizada por el comité electoral. Harán uso de la palabra los ciudadanos Ramón Otero y José P. Santamaría. Luego de terminada la conferencia se irá en manifestación hasta la plaza Belgrano, donde disertará el ciudadano Isaías Cesarsky.

—El domingo próximo, organizada por el Centro Socialista, se celebrará otra conferencia de propaganda, en las calles J. M. Estrada y E. Fernández, donde hablarán J. B. Blanco y J. P. Santamaría. Presidirá el acto Adolfo Albert.

—La C. A. del Centro Socialista ha resuelto intensificar los trabajos de propaganda, a cuyo efecto recuerda a los afiliados y simpatizantes que es un deber moral pasar todas las noches por secretaría, a efecto de ayudar en las tareas que demanda la agitación electoral.

VILLA PORVENIR (Avellaneda)

COMITE SOCIALISTA DE ACCION

A los efectos de intensificar la propaganda, días pasados se reunió un numeroso grupo de afiliados, resolviéndose constituir un comité denominado "Comité socialista de acción".

El nuevo organismo se propone llenar su misión designando de su seno a varias comisiones encargadas de repartir en las diversas villas folletos, manifiestos, volantes y otros impresos destinados a hacer conocer la obra de nuestros representantes en las legislaturas nacional y provincial y en el concejo deliberante.

TALLERES (Este)

ASALTO A UN CENTRO CULTURAL. COMPLICIDAD DE LA POLICIA

Días pasados, siendo las 2 de la mañana, tres individuos penetraron al local de la asociación cultural "Luz y Arte" y después de romper todo cuanto encontraron a mano, incendiaron mesas, sillas y libros, hecho que fué presenciado por el socio F. Garnuz.

Al concurrir, pocas horas después, su presidente, ciudadano Pablo Rosconi, con otros al destacamento, sólo hallaron a un agente que estaba de guardia. Más tarde repitió la visita acompañado por el secretario, José Jurado, mas al subcomisario le pareció lo más cómodo detenerlos a ambos por espacio de tres horas.

Al ponerlos en libertad, por toda explicación, les manifestó, en tono de mofa, que como el hecho ya se había producido no había necesidad de practicar averiguaciones y que se fueran contentos.

Estos policías bárbaros, que sienten odio por los libros, ven con placer la realización de actos vandálicos como el que se denuncia y se complican favoreciendo a malhechores.

CASEROS (San Martín)

FUNDACION DE UN CENTRO SOCIALISTA

El miércoles 25, por la noche, reuniéronse varios ciudadanos a efecto de dejar constituído un Centro Socialista en la localidad.

Después de una breve discusión y de nombrar una comisión, cuya secretaría general fué encomendada al ciudadano José Luis Peña, quedó reorganizado el ex centro, contando desde ya con un buen núcleo de afiliados. Dado el entusiasmo que reina en la localidad se espera que en breve contará con mayor número.

El nuevo Centro ha sido instalado en un amplio local sito en la calle Giles esquina San Martín, cedido desinteresadamente por el antiguo afiliado ciudadano Pedro E. Castagnino.

La secretaría quedará abierta todas las noches y podrán inscribirse como afiliado todo ciudadano domiciliado en la segunda sección electoral del partido, o sea las Villas de Caseros, Santos Lugares, Sáenz Peña y Lynch.

TIGRE (Las Conchas)

EN EL CONCEJO DELIBERANTE — INASISTENCIA DE LA MAYORIA RADICAL

Los concejales radicales, a pesar de ser una mayoría reglamentada, rehuyen la acción fiscalizadora de los representantes socialistas. Es así como van ya los sesiones que se malogran, debido a que no concurren al concejo los referidos ediles regeneradores.

Solamente respondieron a la última convocatoria los concejales socialistas L. Mastrazzi y E. Valverde y cuatro conservadores.

Según rumores corrientes parece que el caudillo máximo radical de esta zona quiere obligar a renunciar a dos concejales, a fin de incorporarse él y su ingarteniente en las islas J. Burdieu. De lo contrario espera provocar la acefalía municipal.

CASEROS (Est. Daireaux)

SUCURSAL DE LA LIGA CARLES

La comisión provisional de la titulada "Liga patriótica argentina", dirigida por elementos de lo más reaccionario que tiene este pueblo, ha lanzado un manifiesto llamando al vecindario para el día 14 del próximo marzo a fin de nombrar las autoridades que, definitivamente regirán los destinos de tal institución.

Si se tiene en cuenta el escaso número de adictos que a las primeras reuniones han concurrido, la nueva asamblea obtendrá un merecido fracaso.

TIGRE (Las Conchas)

EN VISPERAS ELECTORALES — RECRUDESCENCIA DEL JUEGO

En la orden del día a tratarse en la próxima reunión del concejo deliberante figura una solicitud presentada por varios amigos de los caudillos radicales, consistente en pedir que se les otorgue permiso para realizar carreras de caballos. ¿A qué se debe esta solicitud si ya hace varios domingos que se está jugando esas carreras con apuestas, aparte del juego a las quinielas y otros que sería largo enumerar, en presencia de un oficial, un sargento y cuatro vigilantes, los cuales son los que abren cancha y hasta intervienen en el juego?

Tiene la palabra el nuevo jefe de policía.

HOMENAJE POSTUMO

Bajo la presidencia del ciudadano E. Valverde se constituyó en esta localidad una comisión encargada de allegar recursos pecuniarios a fin de rendir un homenaje póstumo a la memoria del que en vida fué el doctor Luis G. Pereyra, viejo afiliado al Partido Socialista.

MAR DEL PLATA

"EL TRABAJO", DIARIO

Entre los afiliados de la localidad se abre camino el propósito de transformar en diario el actual órgano del Centro Socialista, "El Trabajo", cuya eficaz acción en pro de nuestros ideales es bien conocida.

Dadas las simpatías y el fuerte arraigo que cuenta entre la población, es de esperar que muy en breve "El Trabajo" entrará en una nueva era de gran actividad, llevando cuotidianamente su sana lectura a los hogares amantes del saber y del progreso.

JUNIN

LA CAMPAÑA ELECTORAL

Esta noche viernes, a las 8.30, se realizará una conferencia de propaganda en la plaza principal. Harán uso de la palabra los concejales Bravo y Linguido y el delegado de la F. S. B., A. M. Farías.

El comité electoral ha preparado también las siguientes conferencias seccionales:

Martes 2 de marzo, a las 8.30 p. m., calles Córdoba e Inglaterra, hablarán L. F. Bianchi y A. Esquiroz.

—En Sarmiento y E. Mitre, E. P. Esquiroz y concejal G. Troiano.

—En Rivadavia y San Luis (Tierra del Fuego), Pedro Palacín y J. Menghini.

Miércoles 3, a las 8.30 p. m., en la plaza Alem hablarán L. F. Bianchi, J. Menghini y concejal R. Bravo.

—En la Junta y España, J. Palacín y concejal G. Troiano.

AL CAMPO

El domingo próximo saldrán al campo las siguientes comisiones encargadas de distribuir volantes y boletas y hablar en un acto preparado en cada punto para las 9.30 de la mañana.

En Roca, G. Saggese y J. Menghini; en Tiburcio, J. Palacín y V. S Maurín; en Agustina, L. Calcagni y L F. Bianchi; en Balgorrita, A. Sagges y P. Palacín.

CONCEJO DELIBERANTE

El concejo deliberante realizará sesión el domingo 29, a las 9 a. m. Ha verdadero interés por conocer el resultado del voto del intendente a la prohibición de fijar los carteles de la famosa "Liga", y por la actitud que adoptará el mismo funcionario ante las interpelaciones socialistas planteadas últimamente.

AYACUCHO

PROPAGANDA SOCIALISTA

El martes 24 realizóse en la plaza pública de este pueblo la anunciada conferencia organizada por el Centro Socialista. Abrió el acto el ciudadano Manuel A. Núñez, quien a breves rasgos hizo un resumen de las aspiraciones del Partido. Siguióle en el uso de la palabra el diputado José M. Lemos el que habló sobre nuestro programa durante una hora y media, siendo aplaudidos sus conceptos. La concurrencia no bajaba de setecientas personas.

25 DE MAYO

CONFERENCIA DE PROPAGANDA

Con un éxito superior a cuanto se esperaba se realizó el martes último la conferencia auspiciada por la Federación Socialista bonaerense. Más de mil personas escucharon la palabra de los oradores, ciudadanos F. Villarreal, Gregorio M. Beschinsky y P. Bombelli, que cerró el acto.

HUELGA EN LA ESCUELA NORMAL

Por no estar conformes con la forma de rendir examen que les exige la dirección, los alumnos de la escuela normal que funciona en ésta se declararon en huelga el 24 del corriente.

DOLORES

PROPAGANDA ELECTORAL

El martes 24 tuvo lugar la primera conferencia de propaganda socialista, de la serie organizada por el comité electoral, en la esquina de las calles Bermejo y Paz, barrio sudoeste de la ciudad.

Un público numeroso, en el que se notaban muchas familias, rodeó la tribuna socialista.

Abrió el acto, con consideraciones generales sobre la acción del Partido Socialista, el ciudadano Eduardo A. Cano. Habló después el concejal Martín C. Daguerre, quien mantuvo durante más de media hora la atención del auditorio con una interesante exposición sobre los fines políticos y económicos del Partido, y analizó varios puntos de la plataforma electoral.

Por último habló el candidato a diputado nacional doctor Silvio L. Ruggieri, el cual, después de referirse al origen espurio de las listas de candidatos



Un remedio a tiempo evita, en el 90 o|o de los casos, una enfermedad larga y costosa.
El medico en casa
del Dr. W. O'GORMAN es el libro que Vd. necesita, para prevenir TODAS LAS ENFERMEDADES
Por sólo UN PESO tendrá Vd. 1.000 recetas, 500 grabados y 350 páginas.
Pedidos a C. BRAGGIO, Alsina 412, Buenos Aires, o en toda librería.

HEADINE
HEADINE
PIDA QUE LOS ANUNCIOS DE CABEZA DE TODO EL MUNDO
QUIDADO CON LAS IMITACIONES
Se vende en todas las farmacias de la república

CIGARRILLOS
COLON 0.30
Libres del Trust
Fernández y Sust
San Martín 515 Rosario
Cangallo 394 Buenos Aires

El mejor depurativo de la sangre es sin duda alguna el JARABE del Prof. Ernesto Pagliano DE NAPOLI (Italia)
En venta en todas las farmacias
Unicos concesionarios: JOSE PERETTI y Cía. — Buenos Aires

UNA Y MIL

veces repetimos que nuestros calzados son los más económicos y de mejor resultado.

SIEMPRE SALDOS Y OCASIONES

BOTIN borra de vino, color de moda, p|hombre $ 11.90
BOTIN cabritilla del país, cosidos . . . . . " 8.90
BOTIN cabritilla del país, cosido, doble suela . . " 9.90
ZAPATO potrillo charolado, modelo de moda, para señora . . . . . " 8.50
ZAPATO potrillo charolado, modelo Luis XV . . " 11.80
ZAPATOS cabritilla del país, taco bajo para entrecasa . . . . . " 4.90
ZAPATOS de brin, para señora . . . . . " 3.50
ZAPATOS de brin, para niños, a $ 1.90 y . . . . " 1.50
BOTINES fuertes para varón, Ns. 26 al 31 . . " 2.95
BOTINES fuertes para varón, Ns. 32 al 37 . . . " 3.50

Visite hoy nuestra casa que hay grandes saldos.

Gratis remitimos CATALOGO a la campaña. Solicítelo.

Fabricantes Unidos

578 — VICTORIA — 578

de los partidos burgueses y al proceso honesto y democrático de la elección de nuestros candidatos, se ocupó de los aspectos más notorios del desgobierno radical, de sus iniciativas ante el parlamento y de su tendencia cada vez más reaccionaria. Habló también de la emancipación civil y política de la mujer, explicando los puntos de vista del Partido a ese respecto. Terminó haciendo diversas consideraciones sobre nuestra plataforma electoral.

Esta tarde se dará otra conferencia en el cruce de las calles Tucumán y Uruguay, barrio nordeste. Hablarán Eduardo A. Cano y el candidato a diputado doctor Ruggieri.

Además, se han organizado las siguientes conferencias:

Mañana sábado, a las 6 p. m. — En Sarmiento y Olmos, barrio sudeste. Oradores: Eduardo A. Cano y Martín G. Daguerre.

Domingo 29, a las 5.30 p. m. — En Sevigné. Oradores: José R. Eyras y concejales Antonio F. Puricelli y Martín G. Daguerre.

Martes 2 de marzo, a las 6 p. m. — En Corrientes y Dorrego. Oradores: Eduardo A. Cano y candidato a diputado Silvio L. Ruggieri.

Viernes 5, a las 9 p. m. — En la plaza Castelli. Oradores: candidato a diputado doctor Arturo Vera y concejal Martín G. Daguerre, ambos designados por la secretaría general de la Federación.

BARADERO

PROCEDERES ABUSIVOS DE LA POLICIA

Son varios los vecinos a quienes la policía local ha hecho víctimas de verdaderas extorsiones.

Ultimamente, el 23 del actual, le ha tocado el turno al ciudadano Arturo A. Gramacioli, quien, citado por la comisaría a las 10 a. m., concurrió a dicha hora y esperó que se le indicara la causa del llamado hasta las 12 m. Como sus ocupaciones no le permitieran aguardar más tiempo, se retiró a su domicilio, siendo citado allí nuevamente para el siguiente día.

Gramacioli compareció a la misma hora a la comisaría, donde un oficial le notificó que había sido acusado por tres personas por violación de una ordenanza municipal, debiendo pasarlo a la intendencia para abonar una multa de 30 pesos.

Las protestas del ciudadano Gramacioli ante semejante abuso, pues no existían tal violación ni tales personas acusadoras, hicieron cambiar de rumbo al flamante oficial, quien, ante la actitud decidida del presunto contraventor, dió por terminado el asunto.

Entre el vecindario cunde la idea de elevar una queja al jefe de policía en caso de que vuelvan a repetirse estos hechos.

CONFERENCIA

La comisión electoral activa los preparativos para la conferencia que se llevará a cabo mañana sábado, en la plaza Mitre, donde hablarán el candidato a diputado J. Della Latta y F. Bazzano.

AZUL

LOS CARTELES SOCIALISTAS — UN SEÑOR A QUIEN MOLESTAN

Días pasados, en circunstancias que una de las varias comisiones designadas por el comité electoral, fijaba carteles en la zona norte de la ciudad, fué interrumpida en su tarea por un señor Díaz, gerente de la Liga comercial del Azul, el cual arrancó los impresos que pegaban nuestros compañeros y provocó a éstos, no llegando las cosas a mayores debido a la serenidad demostrada por los aludidos ciudadanos.

El caso es explicable, pues se trata de un conservador de pura cepa que en sus buenos tiempos ha sido subcomisario de policía, y que, por consiguiente, no ha olvidado los procedimientos de "aquel entonces".

RAMALLO

LAS POLICIAS BARBARAS

El 17 del corriente se produjo en este pueblo un hecho lamentable, que pinta de cuerpo entero a la policía local.

Por un incidente sin importancia que la señora de un obrero llamado A. Guntín tuvo con una vecina, esposa de un vigilante, éste llamó en su ayuda al oficial Posadas, el cual acudió velozmente a los toques de auxilio que daba aquél. Una vez llegado al lugar del desorden, y como si se tratara de salvar a su subalterno de un peligro de muerte, entre ambos procedieron a arrastrar hasta la subcomisaría a la infeliz mujer, la que se deshacía en gritos lastimeros pidiendo protección contra esos bárbaros.

Hay algo más que nos resistimos a creer, por más que nuestro informante nos manifestó que había sido testigo ocular, y es lo siguiente: que no bien habían traspuesto el umbral de la comisaría, el citado oficial la emprendió a empellones y puntapies con la indefensa señora.

Tome nota el jefe de policía, si es que estima necesaria alguna represensión.

PATAGONES

PROXIMAS CONFERENCIAS

El comité electoral socialista ha organizado tres conferencias a celebrarse la primera el domingo próximo, a las 3 de la tarde, en la plaza pública; la segunda el martes 2 de marzo, a las 9 de la noche, y la última el jueves próximo, también por la noche. Entre otros oradores, hará uso de la palabra el candidato Guido De Giani.

ROJAS

ACTIVIDAD SOCIALISTA

El domingo 29 se llevará a cabo dos conferencias políticas organizadas por la comisión de propaganda electoral. La primera tendrá lugar en la estación Carabelas, a las 10 a. m., donde harán uso de la palabra los ciudadanos Norberto Romero y Francisco Sabate, y la segunda se verificará en la importante población de Echeverría, a las 4 p. m. Esta estará a cargo de los afiliados Narciso Tavella y Alberto B. De Nigris. En ambos actos se distribuirán folletos de propaganda.

CONFERENCIA AGRARIA

El 22 del corriente se realizó la anunciada conferencia agraria en el local de la sociedad de agricultores de esta localidad.

Disertó extensamente el delegado de la F. A. Argentina, ciudadano Narciso A. Gnoatto, quien analizó en forma clara y precisa los problemas que más de cerca tocan a los campesinos.

Como consecuencia de esta conferencia, quedó fundada una cooperativa agrícola.

OBREROS DEL CAMPO

No obstante la presión de los caudillos y policías, los ciudadanos Benedicto Gómez y A. B. De Nigris activan en toda forma los trabajos correspondientes para llevar a cabo una intensa acción gremial entre los trabajadores del campo, pues en la próxima cosecha de maíz se presentará un pliego de condiciones, en que se incluirá una serie de reclamos.

GENERAL LAMADRID

PROPAGANDA ELECTORAL

El Centro Socialista local ha organizado una conferencia pública para el 3 de marzo próximo, a las 8.30 p. m., la que se llevará a cabo en el teatro Aráoz.

Disertarán los ciudadanos Gregorio M. Beschinsky y Juan B. Quaini.

ENTRE CONSERVADORES Y RADICALES

Los conservadores y los radicales han llenado las calles del pueblo con pequeños volantes conteniendo un lenguaje soez, mediante el cual se enrostran recíprocamente sus fechorías.

El vecindario sensato critica acerbamente este modo inculto de expresar propósitos políticos.

SANTA FE

LA RENUNCIA DEL GOBERNADOR — EL ARREGLO DE LOS RADICALES — CIRCULAR A LOS JEFES POLITICOS

SNTA FE, 26 — Conocido el texto de la renuncia del señor Lehmann, se ve que su dimisión responde a su disconformidad con la marcha del radicalismo.

Dice que éste ya no tiene razón de ser, dado que carece de la fuerza de la unidad, pues actualmente se halla dividido en "grupos tendenciosos y personalistas fratricidas".

En cuanto a la renuncia del ministro Grass, éste dice que nada tiene que hacer en el gobierno una vez que el gobernador ha renunciado.

De acuerdo con la constitución, el señor Cepeda, actualmente gobernador interino, podrá seguir actuando hasta el 31 de marzo, fecha en que termina su mandato de presidente del senado, salvo el caso de que sea reelecto.

La renuncia del señor Lehmann ha sido enviada al presidente de la asamblea legislativa, que ahora es el senador demócrata, doctor Gerardo Costanti, por cuanto el señor Cepeda está en ejercicio del poder ejecutivo.

El señor Lehmann ejerció el gobierno desde el 9 de marzo de 1916 hasta el 3 de diciembre pasado, en que delegó el mando en el presidente del senado. Pocos días después se ausentó para Valle Hermoso, en uso de la licencia de dos meses que le había acordado la legislatura.

El ministro Grass fué nombrado el 3 de diciembre pasado, de modo que ha desempeñado dos meses y 22 días ese cargo.

Desde 1880, es el primer caso de un gobernador que renuncia sin terminar su período.

—Hoy se realizará la convención de los elementos radicales que procuran su unificación.

Según los últimos informes recogidos, corresponderían en la lista de candidatos, seis a los nacionalistas, dos a los sudistas y uno a los nordistas.

Estos llevarían como candidatos a Néstor de Iriondo, y los sudistas a Antonio Montes y Julio Bello.

Parece que el señor Caballero quiere a toda costa llevar la candidatura del señor Rodríguez, oponiéndose a la unificación mientras no se realice su deseo.

—El ministro de gobierno dirigió el martes por la tarde una circular a todos los jefes políticos, haciéndoles saber que el gobierno había dispuesto que, en lo sucesivo, todos los antecedentes de sumarios que levanten los comisarios y demás personal de policía sean enviados a la fiscalía para su previo dictamen.

LOS PASES ESCOLARES — DEUDA MUNICIPAL — RENTA ADUANERA — COOPERATIVA DEL PAN

ROSARIO, 26 — A raíz de las exigencias de la empresa de tranvías para la concesión de los pases escolares, hoy se reunirán en el despacho del intendente municipal los directores de los establecimientos de enseñanza nacional y provincial y el gerente de la empresa.

El gerente, alegando que actualmente hay personas que, sin ser escolares, usan los pases, exige que en dichos pases vaya pegada la fotografía del abonado.

—La municipalidad no ha dado aún comienzo al pago del cupón de la deuda interna consolidada, que venció el 15 del corriente.

—Hasta ayer ascendía a 2.080.000 pesos el aumento de la renta aduanera del año en curso, sobre igual período de 1919.

—Tuvo lugar la asamblea de la cooperativa del pan, aprobándose la memoria del último ejercicio, que ha dado una excelente utilidad.

ACCIDENTE DE AVIACION — REUNION SOCIALISTA

ROSARIO, 26 — Esta tarde el teniente Julio Abel, perteneciente a la misión francesa, sufrió un accidente de aviación. A 120 metros de altura descompusósele el aparato, viéndose obligado a aterrizar violentamente. El aparato cayó desde 10 metros de altura resultando lesionados levemente los pasajeros Jorge Gaspari y Juan Ariñú. La caída produjose en la avenida Arigón y Ayacucho.

—Mañana viernes, noche, reúnese la junta ejecutiva de la Federación Socialista santafecina.

PROTESTAS POR LA CLAUSURA DE LA ESCUELA NORMAL — LAS TARIFAS DE LA USINA ELECTRICA

RAFAELA, 26 — Los vecinos de esta ciudad se preparan a elevar una enérgica protesta por la resolución del ministro de instrucción pública, de clausurar la escuela normal.

La prensa apoya la protesta.

Se considera que la clausura de esta esquela reportaría grandes perjuicios a los estudiantes locales y de las colonias vecinas, que se verían, por esa causa, obligados a abandonar los estudios o dirigirse a otra ciudad, para lo cual sería necesario efectuar gastos que todos no están en condiciones de realizar.

—Los comerciantes e industriales de esta ciudad han celebrado ya varias reuniones, a objeto de ponerse de acuerdo para la constitución de una sociedad cooperativa de luz y fuerza motriz.

Obedece esta actitud a las elevadas tarifas impuestas por la actual usina eléctrica.

ENTRE RIOS

PROCLAMACION DEL CANDIDATO RADICAL — RECAUDACION — NOMBRAMIENTOS

PARANA, 26 — Como estaba anunciado se efectuó en el teatro 3 de Febrero la proclamación oficial de la candidatura del señor Quirós para diputado nacional por el partido radical.

— Desde el 1.o de enero a esta fecha se han recaudado por la contaduría provincial 1.952.317 pesos.

— Ha sido nombrado asesor de la municipalidad de la capital el señor Dalmiro J. Basaldúa.

— Se designó al señor Ramón García intendente municipal de Villaguay.

MITIN SOCIALISTA

CONCORDIA, 26. — Esta noche efectuará el Partido Socialista un mitin en la plaza Mayo. Los oradores se ocuparán de la reciente condena de obreros en Gualeguaychú.

COMISION MUNICIPAL

VICTORIA, 26—El jueves pasado prestaron el juramento de ley ante el juez doctor Calderón, los miembros de la comisión municipal nombrada últimamente por el poder ejecutivo. No concurrieron al acto dos de los designados, señores Mundani y Betinotti.

El sábado se constituyeron, debiendo proceder a convocar al municipio a nuevas elecciones.

EL NUEVO CENTRO SOCIALISTA

BASAVILBASO, 26 — El sábado 21 del corriente se llevó a cabo la asamblea convocada por la comisión provisional, para constituir definitivamente el Centro Socialista. Con la presencia de 18 ciudadanos se abrió el acto, dándose cuenta de los trabajos realizados por la comisión provisional.

Se designó al ciudadano Pedro L. Gerosa presidente de la mesa. Tras una prolongada discusión se aprobó la carta orgánica por la cual se regirá el Centro Socialista. Acto seguido se eligió la C. A., compuesta por los siguientes compañeros: secretario, Pedro L. Gerosa; de actas, Cecilio Pérez; tesorero, Juan Dubini; vocales: Lucio Martínez, Fortunato Aranda, Robustiano Rodríguez y Florentino Rodríguez; revisores de cuentas, Juan Cesarino y José Abas; corresponsal de LA VANGUARDIA, Ignacio Rullansky. La asamblea facultó a la C. A. para adquilar un local para el Centro, por entender que es de imprescindible necesidad para la buena marcha del mismo. Se resolvió tomar parte en las elecciones nacionales del 7 de marzo próximo. Dado el entusiasmo de los recientes afiliados, como de un buen número de simpatizantes, para hacer una activa propaganda, es de esperar un buen número de votos.

CÓRDOBA

MOVIMIENTO POLITICO — PROTESTA DE LOS DEMOCRATAS POR LA NUEVA UBICACION DE LAS MESAS — LOS DISIDENTES DEL OESTE — VARIAS

CORDOBA, 26 — Los demócratas se han dirigido al ministro del interior, protestando por la nueva ubicación que se ha dado a las mesas electorales.

En la nota enviada se acusa a la autoridad nacional de haber procedido con parcialidad, para satisfacer solamente los insistentes pedidos del radicalismo azul.

En una parte de la comunicación dice:

"En conocimiento oficial del cuadro de ubicación de mesas receptoras de votos, en los próximos comicios de marzo entrante, remitido por la junta escrutadora nacional, me dirijo a V. E. con el fin de hacerle llegar la más formal protesta por el traslado de algunas de ellas, efectuado al solo pedido de un partido político y sin conocimiento de las otras fuerzas actuales, como es de práctica hacerlo, pues esos cambios originan inconvenientes de todo orden y muchos de ellos violan disposiciones terminantes de la ley electoral."

—Dentro del partido demócrata existe un grupo disidente titulado demócratas del oeste.

Como se aproximan los comicios de marzo, los que componen esa fracción han hecho algunas declaraciones respecto a su situación actual y a su conducta futura.

Dicen que su actitud depende de la que adopte la junta central del partido, y esperan que su unión les dará el triunfo sobre los radicales.

—En algunos puntos, como en Achiras, los radicales se encuentran profundamente divididos que no irán a las elecciones de marzo.

—Los radicales continúan protestando contra las autoridades de algunos departamentos, a las cuales acusan de procederes arbitrarios.

LOS DESPLANTES DE UN COMISARIO — EL CENTRO SOCIALISTA PROTESTA ANTE EL MINISTRO DE GOBIERNO

MOISES VILLE, 26 — Estamos aquí plenamente merced a las veleidades y ridiculeces de la policía unipersonal y despótica. El comisario otorgó el martes autorización al Centro Socialista para la realización de un mitin de propaganda, retirándolo ayer so pretexto de que el comité radical había solicitado permiso anteriormente.

Tal actitud es incalificable y su afirmación es absurda, pues sino no hubiera permitido se llevara a cabo el mitin en un principio.

El Centro Socialista publicará un manifiesto haciendo conocer al pueblo las arbitrariedades de este comisario que quiere reducir la libertad a los estrechos límites de su capricho.

Ayer se envió al ministro de gobierno el siguiente telegrama:

"Ministerio de gobierno, Santa Fe — Comisario local otorgó ayer verbalmente a delegación especial autorización mitin propaganda, prohibiendo terminantemente discurso ciudadano Polak. Hoy retira permiso otorgado, alegando motivos infundados y ridículos. Protestamos enérgicamente por semejante proceder, sólo digno de época de tiranía. Reclamamos salvaguardia libertad palabra prerrogativa democrática elemental, que no puede sujetarse ante caprichos de cualquier mandón. — **Samuel Ligal**, secretario interino del Centro Socialista.

ACTIVIDAD SOCIALISTA — LA LEY DE LAS OCHO HORAS — INFORMACIONES DIVERSAS

LABOULAYE, 26 — El Centro Socialista realizará un acto de propaganda el domingo 20 del corriente en la plaza pública.

Se hará la proclamación de los candidatos que sostendrá el Partido en los comicios próximos. Harán uso de la palabra los ciudadanos Ramón Mariño, Agustín Caraballo y dos compañeros de Rufino invitados a ese objeto.

—Aun no se cumple en ésta la ley de las ocho horas. Las autoridades respectivas no quieren, sin duda, ponerse mal con los comerciantes.

— Los demócratas se hallan divididos. La causa de las disidencias es la de no haberse "ubicado" según sus deseos a todos los partidarios.

— El receptor de rentas trabaja descaradamente en política, haciendo abandono completo de su oficina.

— Ha sido detenido el ciudadano José Serafín, acusado de "agitador". Habiendo sido sumariado y llevado a Río IV, consiguió salir en libertad bajo fianza, algunos días después.

Tratándose de un ciudadano honesto y trabajador, sólo se explican tales persecuciones por la molestia que le causa al comisario la actividad de aquél en el campo gremial.

CONSTITUCION DE UN CENTRO SOCIALISTA — LAS PROXIMAS ELECCIONES — POLITIQUERIA RADICAL — EL TIEMPO

HUINCA RENANCO, 26 — El día 24 del corriente, a las 9 a. m., llevóse a cabo por un núcleo de ciudadanos una reunión en el domicilio particular del ciudadano Modesto Alvarez, con el propósito de fundar en esta localidad un Centro Socialista. Se dió éste por constituído, y acto seguido se nombró la comisión administrativa, que quedó así compuesta: Modesto Alvarez, secretario general; Andrés Alonso, secretario de actas; Juan Gorpeñuc, tesorero, y Carlos Chaparteguy, Ramón Herrera, José M. Páez y Constancio Naudina, vocales; Ricardo y César Pecorari, revisores de cuentas.

Se resolvió que la secretaría del nuevo Centro funcione, provisoriamente, en el domicilio particular del ciudadano Alvarez hasta conseguir un local apropiado para su instalación definitiva.

—Las diversas facciones de la política criolla comienzan a dar señales de vida, debido a la proximidad de la fecha en que deberán efectuarse las elecciones nacionales de marzo.

—Se ha reabierto el comité del partido radical, en donde, siguiendo su corruptiva tradición, se juega a la taba y se bebe alcohol hasta embriagarse.

—Después de las continuas y abundantes lluvias caídas últimamente, reina ahora buen tiempo.

DRAMA PASIONAL — MUERTE DE UNA JOVEN

CORDOBA, 26 — En el barrio Recreo de Alta Córdoba, se produjo hoy un doloroso suceso.

Una serie de disgustos que desde tiempo atrás separaba a Juan Niesi de su esposa María Pereyra, consecuencia de estrecha situación económica de la pareja, fué causa del hecho acaecido.

A la resolución de ella de separarse definitivamente del hogar, Niesi, en un rapto de ira, la hirió en un brazo con una cuchilla. A pesar de los cuidados que el mismo heridor le prodigó, María dejó de existir.

El matador se entregó espontáneamente a la policía.

TUCUMAN

ACTIVIDAD SOCIALISTA — LA OBRA DEL OFICIALISMO

TUCUMAN, 26 — Está alcanzando gran éxito en esta ciudad la propaganda socialista.

El sábado se dará una conferencia en Tafí Viejo. Para el domingo se han preparado actos de propaganda en Delfín Gallo, Lastenia, Cruz Alta, Lules, Famaillá, Monteros, Concepción, Aguilares y Bella Vista.

Los candidatos radicales levantan resistencias y se asegura que están complicados en el negociado del casino.

—El oficialismo, temiendo la derrota, apela a los medios más repudiables: la amenaza y el secuestro de libretas.

Prometen, al mismo tiempo, a los ex huelguistas de Tafí Viejo aceptar su pliego de condiciones, si éstos votan por el oficialismo.

Los ex huelguistas saben perfectamente que se trata de un engaño.

LA EXPROPIACION DEL CASINO — LA PROPAGANDA POLITICA POR LOS EMPLEADOS — RENUNCIA — JURADO DE PATENTES

TUCUMAN, 26 — Es comentada desfavorablemente la actitud del poder ejecutivo, al guardar silencio sobre la renovación de los documentos del casino. No se hace nada público al respecto, guardándose un sospechoso silencio.

—Se ha empezado a conceder licencias a multitud de empleados, que se ocupan en hacer propaganda política a favor del oficialismo.

—Ha enviado su renuncia a la liga agraria de Famaillá el candidato a diputado nacional, señor Nicanor Posse.

—Habiendo sido puesta en vigencia para este año la ordenanza general de impuestos municipales que regía en 1919, el interventor, señor Beckman, ha designado a los señores Juan A. Romano, Florentino Sanz y José María Bonani para que formen el jurado de patentes, a los efectos de las reclamaciones que se presentaren.

Dicho jurado tendrá sus oficinas en la secretaría municipal.

CORRIENTES

CONVOCATORIA A ELECCIONES — EL MOMENTO POLITICO

CORRIENTES, 26 — Ha sido convocado el pueblo a elecciones por el poder ejecutivo. Estas deberán efectuarse en los departamentos de Berón de Astrada, General Paz, Concepción, San Roque, Curuzú-Cuatiá, Sauce y Santo Tomé.

Deben elegirse nueve diputados. Cesan en su mandato Celestino Farizano Gómez, Luis Bobbio, Carlos C. Araujo, M. Lorenzo Martínez, Aníbal G. de la Fuente, Celedonio Ojeda, Arístides Olivieri, Castor A. Córdoba y Demóstenes Maciel.

En ésta, como en otras provincias, los radicales divididos y dispersos por ambiciones personalistas, tratan de llegar a un arreglo.

Los empleados públicos hacen política descaradamente.

Los liberales harán denuncia de estos hechos ante el ministro del interior.

—Hoy efectuará reunión la junta del partido autonomista para resolver su actitud frente a los comicios próximos.

MENDOZA

LA IRRIGACION EN LOS DEPARTAMENTOS

LUJAN, 26 — Son ya varias las quejas de los vecinos y regantes de la primera hijuela Guiñazú, que se han dirigido por nota al superintendente de irrigación, por lo mal atendida que está dicha hijuela por el inspector y la negligencia en el desempeño de sus funciones.

Los deficientes trabajos de limpieza en los desagües de las viñas y la mala distribución del agua en unas acequias, hace que ésta se desborde por las calles, como pasa con la toma que abastece la bodega El Globo, habiendo otras, en cambio, que pasan días sin que se vea una gota de agua.

BERMEJO, 26 — No obstante haberse restablecido la dotación de la hijuela Tobar Grande, este servicio se hace con tanta deficiencia por la cuadrilla de regadores de puentes y caminos, que ya se hace imposible el tránsito por el Carril, pues al paso de cualquier vehículo se levantan grandes polvaredas, que ocasionan molestias al vecindario, poniendo en gran peligro la salud de esta población.

SANTIAGO DEL ESTERO

DENUNCIA — CONSEJO DE EDUCACION — LAS INUNDACIONES

SANTIAGO DEL ESTERO, 26 — Ha sido denunciada ante el interventor la intromisión en política del subinspector de riego, José María Fuentes.

—Por ausencia del señor Octavio A. Fernández, presidente del consejo escolar, se ha hecho cargo de la presidencia el vice, señor Angel Fernández Frías.

—A causa de las inundaciones se encuentran en gran peligro las poblaciones de Mácho, Tontola y Chimpa.

Las aguas han subido en esas localidades a varios metros de altura.

TRIFULCA RADICAL — LOS RETRATOS DE LOS "APOSTOLES", EMBARGADOS — ¿FUSION, DESPUES DE TODO? — EMPLEADOS EN POLITICA

SANTIAGO DEL ESTERO, 26 — Se ha originado un ruidoso conflicto entre radicales "blancos" y "negros".

Días pasados el ingeniero Sarmiento, ex blanquista y actualmente "negro", solicitó la entrega de los muebles de su pertenencia, que estaban en el local de los "blancos".

Habiéndose negado éstos a entregarlos, el damnificado inició demanda, resultando embargados los retratos de Irigoyen y Alem, para cubrir los gastos de la demanda misma.

—Ante el peligro de que la "unión democrática" pueda obtener algunas bancas en la legislatura y triunfar, además, en las elecciones de gobernador, háblase de una fusión entre los radicales, la que es auspiciada por el señor Irigoyen, quien mantiene a menudo conferencias con los caudillos de los dos bandos.

—Nótase la descarada intromisión de empleados públicos en la política. Como es de suponer, hacen trabajos electorales a favor de las candidaturas oficiales.

CATAMARCA

EL CONFLICTO ESTUDIANTIL — UN MANIFIESTO — LOS FERROCARRILES DEL ESTADO

CATAMARCA, 26 — Sigue en pie el conflicto planteado por los estudiantes con motivo de exigírseles rendir los exámenes de que fueran eximidos a fines del año pasado.

Los huelguistas han lanzado un manifiesto en el cual expresan cuál es el anhelo de la juventud estudiantil, tanto en lo que se refiere a estos exámenes en particular, como a los métodos de enseñanza y personal docente en general.

Resumen sus aspiraciones, al terminar el manifiesto, con estas palabras:

"Los estudiantes en huelga queremos que los alumnos de las escuelas normales se eximan de examen, por esta vez, con cuatro puntos; la concesión de exámenes complementarios para los alumnos regulares; la reorganización amplia del personal docente de la escuela normal de maestros, y la adopción de los métodos modernos de enseñanza."

—Desde tiempo atrás se vienen levantando protestas por parte del comercio contra las deficiencias del servicio del ferrocarril del Estado.

Los pedidos de vagones, según esas quejas, no son atendidos en forma, y en varias estaciones se carece de galpones para el depósito de productos y mercaderías.

REALIZACION DE UN MITIN ESTUDIANTIL — FIRMEZA DEL MOVIMIENTO — CONCEJO DELIBERANTE

CATAMARCA, 26 — Los estudiantes en huelga realizaron un mitin. Hubo una enorme concurrencia, notándose la presencia de gran número de señoritas de la escuela normal de maestras.

Los manifestantes pidieron la inmediata reorganización del personal docente. En la columna se llevaban carteles con inscripciones como éstas: "Abajo la enseñanza teórica libresca".

La manifestación disolvióse en el mayor orden.

Reina gran entusiasmo.

La opinión pública es favorable al movimiento. Hoy no se presentó ningún alumno a rendir examen.

—Constituyóse el concejo deliberante de esta ciudad.

JUJUY

REUNION DE LA CONCENTRACION CIVICA

JUJUY, 26 — Constituída la convención de la concentración cívica, se resolvió abstenerse en las elecciones de diputado nacional.

Resolvió, en cambio, concurrir a las de diputados provinciales.

Fueron proclamados los siguientes candidatos:

Capital: Angel Puch; Tumbaya, Manuel Iturbe; Tilcará, Benjamín Zalazar Altamira; Cochinoca, Arturo Paliza Majica; Rinconada, Arturo Pérez Alcedo; Santa Catalina, Pedro J. Pérez; Yavi, Roberto Bidondo; El Carmen, Pedro José Echenique y Napoleón Alvarez Sotor; San Pedro, Salvador Martínez y Luis Humano.



INSTITUTO OPTICO :: LEONARDO PRODEL y Cía.

Examen de la vista gratis — Por un competente Optometrista, rigiendo como siempre nuestros precios módicos, los cuales le invitamos a que compare con los de otras casas similares.
Anteojos y lentes imitación carey, lo más elegante y moderno . . . . . $ 1
Anteojos y lentes imitación oro, lo más sólido . . . . . $ 1
Anteojos y lentes con montura de oro, lo más elegante y moderno . . . . . $ 1
Visítenos y tendrá el mismo convencimiento de adquirir exactamente los anteojos que precisa, comprometiéndonos, en caso contrario, a devolverle su importe íntegro.
Especialidad en la ejecución de recetas y composturas.
Esmeralda 577, entre Lavalle y Tucumán—U. T. 1788. Ada., Buenos Aires

6° EMPRESTITO CONSOLIDADO ITALIANO - 5 o|o

El Banco Francés e Italiano

oficialmente encargado por el gobierno italiano, ofrece las MAYORES FACILIDADES PARA LOS PAGOS A PLAZO. — Dirigirse a

299 - CANGALLO - 299

"Acción Socialista"

Apareció el número 15

¿SOCIALISMO o BOLSHEVIKISMO?, por Otto Bauer, seguido de un estudio crítico de Carlos Kautsky sobre "LA TEORIA Y LA ACCION EN MARX"

Carlos Marx—El Capital $ 5.—
Varios — Hacia el mundo nuevo . . . . . " 2.—
Máximo Gorki — La madre . . . . . " 2.—

En venta en "La Vanguardia" y en las principales librerías. "Editorial Marinoni" casilla de correo 1178

LA CAMPAÑA ELECTORAL

Las conferencias de anoche

SECCION 1a. (V. Sársfield)

Azul y Remedios

Ante un público que ascendió a 300 personas, se realizó anoche esta conferencia.

Abierto el acto, subió a la tribuna el compañero Juan A. Prieto, quien, en oportunas palabras, sintetizó la propaganda de nuestro partido frente a la de las otras agrupaciones. Terminó haciendo un llamado al pueblo para que en los próximos comicios vote por los candidatos socialistas.

Acto seguido hizo uso de la palabra el candidato Esteban Jiménez, analizando varios puntos de nuestra plataforma electoral. Criticó luego acerbamente la obra de desgobierno que realiza el partido que está en el poder.

Finalizada la conferencia, el público se retiró en el mayor orden, dando vivas al Partido Socialista y entonando himnos obreros.

SECCION 2a.

Monteagudo y avenida Alcorta

Una concurrencia numerosa acudió a esta conferencia socialista.

Iniciado el acto, hizo uso de la palabra el concejal doctor Angel M. Giménez, quien, en una clara exposición, puso de manifiesto la mistificación radical en su propaganda escrita, pues mientras el gobierno ha perseguido, maltratado y deportado a centenares de trabajadores por el hecho de luchar por el mejoramiento de su condición de explotados, ahora pide a españoles e italianos que sufraguen por la lista radical.

Estudió varios puntos de la plataforma electoral: se refirió con especialidad a los asuntos en que le ha tocado intervenir en el parlamento de la nación, como ser la ley de trabajo a domicilio y su proyecto de supresión del trabajo nocturno.

Después de hacer un llamado a los hombres libres contra el misticismo religioso, que hoy pretende conquistar la simpatía popular con su G. C. N., invitó a luchar por la conquista liberal reclamada en la plataforma socialista, y que se relaciona con la separación de la iglesia y el estado.

Prolongados aplausos saludaron las últimas palabras del doctor Giménez, retirándose la concurrencia entre vivas al triunfo de marzo y cantando La Internacional.

El doctor Mario Bravo, anunciado para este acto, no concurrió, siendo lamentada su ausencia.

SECCION 15a. (San Bernardo)

Frías y Triunvirato

Noche a noche van siendo cada vez más numerosas y entusiastas las reuniones que se realizan en esta sección. La de anoche congregó a un público de más de 1000 personas, que aplaudía a los oradores y vivaba al Partido con entusiasmo.

Abierto el acto por el ciudadano Rovalbei, hicieron uso de la palabra el compañero Marino y el candidato Di Tella, los que estudiaron diversos puntos de nuestra plataforma electoral, siendo sumamente aplaudidos al finalizar sus disertaciones.

Luego se pasaron las cintas filmadas por la comisión electoral, que el numeroso público siguió con verdadera atención, aplaudiendo muchos de sus pasajes y reconociendo la bondad de este medio educativo de propaganda.

La reunión se disolvió en el mayor orden, y al retirarse la concurrencia entonó los himnos socialistas.

SECCION 16a. (BELGRANO)

Monroe y O'Higgins

Realizóse con el mayor éxito la conferencia anunciada en esta sección.

Un público que no bajaba de 1500 personas presenció la exhibición de las cintas filmadas por la comisión electoral, que tuvieron muy buena acogida.

Pasadas las cintas cinematográficas, abrió el acto el compañero Arribas, quien se ocupó en demostrar los beneficios que aportaría a la clase trabajadora la sanción de una ley de seguro social de invalidez, enfermedad, vejez y maternidad.

A continuación habló el candidato a diputado Agustín S. Muzio, quien con acertadas palabras demostró la necesidad imperiosa de separar la iglesia del estado, porque ésta es costeada con el dinero de un pueblo en su mayoría no creyente.

Tuvo palabras de aprobación para la ley de divorcio absoluto; explicó luego las razones por las cuales debe concederse a la mujer los mismos derechos civiles y políticos de que goza el hombre. En reemplazo del concejal Enrique Villarreal usó de la palabra el ciudadano Valentín Zamora, quien disertó sobre algunos temas relacionados con nuestra plataforma electoral.

Ambos oradores incitaron al pueblo de la capital a votar en las próximas elecciones por nuestros candidatos a diputados nacionales, para no retardar la llegada del tan deseado día de la igualdad, de la justicia y de la fraternidad de los pueblos.

El acto se desarrolló en perfecto orden, dejando en el público una grata impresión.

SECCION 18a.

Malabia y Aguirre

En el cruce de estas calles se realizó anoche esta conferencia, siendo escuchada por una concurrencia entusiasta.

Ocupó la tribuna el concejal Francisco Cúneo, quien disertó sobre varios puntos de la plataforma electoral, especializándose en la carestía de la vida. Respecto de ella, demostró, en forma amena y convincente, que los culpables de los altos precios de los artículos de consumo son los acaparadores, llámense ellos radicales, demócratas o conservadores. Luego ocupóse también del aumento del boleto del tranvía, que beneficia en millones de pesos a las empresas, en contra de los intereses del público.

Terminó invitando a los concurrentes a votar por los candidatos del Partido Socialista, para arrancar al privilegio diez y seis bancas y colocar en ellas diez y seis dignos representantes del pueblo.

Nutridos aplausos recibió el orador al finalizar su disertación.

El orador M. González Maseda no concurrió.



IRIGOYEN. — ¡Aleja, Elpidio, de mi vista esos carteles fatídicos!

Nuevo concierto sinfónico y conferencia

La comisión electoral ha organizado un nuevo concierto sinfónico-conferencia dedicado a los vecinos de las secciones 16a. (Belgrano), 16a. (Saavedra), 16a. (V. Urquiza), 17a. (Maldonado) y 17a. (Palermo).

El concierto se realizará en las barrancas de Belgrano, el lunes 1o. de marzo, a las 8.30 de la noche.

Una orquesta de cincuenta profesores ejecutará el siguiente programa:

Sinfonía "Le Maschere", de Malvagni: "Rigoletto" (acto 1o.), de Verdi; "Momento musical", de Schubert; "La internacional"; "La caramañola" e "Hijo del Pueblo"; "Ouverture Solemne 1812", de Tchaikowsky; "Peer Gynt" (1er. suite), de Grieg; y "La Marsellesa".

Oportunamente se designarán los oradores que han de hacer uso de la palabra.

Exhibición cinematográfica

Esta noche, en la Casa del Pueblo, se exhibirá la cinta cinematográfica con los candidatos a diputados del Partido Socialista.

CINTAS EXTRAVIADAS

Se ha extraviado dos cintas cinematográficas, representando una el viaje de Locatelli a Chile y la otra una excursión a Comodoro Rivadavia. Ambas vistas son de la casa Pardo y Arata, estando colocadas en cajas circulares de cartón azul.

Se ruega encarecidamente a las personas que las hayan encontrado las devuelvan al Comité Ejecutivo, que serán gratificadas. Se recompensará igualmente a todo aquel que pueda dar informes sobre las mismas, pudiendo mandar los datos por correo al tesorero del Partido, Rivadavia 2089.

Partido Socialista

Información oficial del C. E.

NUEVAS CONFERENCIAS

MAÑANA 28, a las 8.30 p. m.

Concierto sinfónico en **Bulnes y Charcas**, dedicado a los vecinos de las secciones 18a. y 19a.

Oportunamente se anunciará el programa a ejecutarse por una orquesta de cincuenta profesores, así como los oradores que han de hacer uso de la palabra.

En los intervalos se exhibirán las cintas cinematográficas ultimamente filmadas por la comisión electoral del Partido.

DOMINGO 29, a las 9 de la mañana

Centro Femenino — **Cinematógrafo, Ombú 641** — Oradores: señora María de García, candidato a diputado Antonio Zaccagnini y diputado Nicolás Repetto.

8a. — **Cinematógrafo "Juan de Garay", Garay 2467** — Oradores: Manuel Palacín, Víctor Dubor y candidato a diputado M. González Maseda.

14a. — Teatro Hipodrome, **Carlos Pellegrini y Corrientes** — Oradores: José E. Pfleger y candidatos a diputado Alberto Iribarne y Enrique Mouchet.

15a. — (San Bernardo — **Cinematógrafo, Canning 17** — Oradores: Eugenio Albani y candidato Esteban Jiménez.

19a. — Teatro Olimpo, **Pueyrredón y Santa Fe** — Oradores: Alfredo M. Aprile, Roberto F. Guisti y candidato a diputado, concejal Héctor González Iramain.

A las 5 de la tarde

Concentración en la sección 15a. (Villa Devoto y Villa del Parque).

Cuenca y Camarones — (Subcomité Villa Mitre) — Banda de música — Inauguración del subcomité — Orador: concejal Francisco Cúneo.

Terminada la conferencia se irá en manifestación por **Cuenca** hasta **Avenida San Martín** y por ésta hasta **Lacar**, donde esperará la siguiente columna:

Lacar y Nazca — Oradores: Juan C. González y Domingo Marino.

Terminada la conferencia se irá en manifestación por **Lacar** a **Avenida San Martín**. Unida con la anterior, seguirán por **Avenida San Martín** hasta **Nueva York** donde esperarán la siguiente columna:

Cabezón y Bahía Blanca (Banda de música) — Oradores: Juan Mascheroni y Elíseo A. Díaz.

Terminada la conferencia se irá en manifestación por **Cabezón** hasta **Avenida San Martín** y por ésta a **Nueva York**.

Unidas las tres columnas seguirán por **Nueva York** hasta **Mercedes** y **Fernández Enciso** y por esta última a la plazoleta de la estación Devoto (ferro. carril del Pacífico), donde hablarán Antonio Mendes Lanusse y el candidato a diputado Fernando de Andréis.

5a. (Subcomité "Vicente de Tomaso") — **Nazca y Camarones** — Oradores: Agustín Ferro y candidato a diputado Felipe Di Tella.

1a. (N. Pompeya) — **Norquin y Portela**, (estación Villa Soldatti) — Oradores: León Finkel, Moisés Kornblit y concejal Angel M. Giménez.

1a. (N. Pompeya), Centro Maximino González — **Quilmes y Chiclana** — Oradores: Vicente Lamesa y candidato a diputado Agustín S. Muzio.

A las 8 de la noche

* 1a. (N. Mataderos), Subcomité Villa Lugano — **Somellera**, frente a la estación — Oradores: Valentín Zamora y Américo Chioldi.

A las 9 de la noche

* 1a. (N. Mataderos) **Provincias Unidas y Larrazábal** — Oradores: Eugenio M. Etchegoin y José Costanza.

En las conferencias marcadas (*), se exhibirán las nuevas cintas filmadas por la comisión electoral del partido.

CARTELES ANUNCIADORES

Los carteles de las conferencias del domingo pueden retirarse esta noche.

PROPAGANDA ESCRITA

CARTELES NUEVOS

Los centros de las secciones 1a. (Liniers), 2a., 3a, 4a., 6a., 9a. (Sur), 11a., 12a., 15a., (La Paternal), 15a. (San Bernardo), 15a. (Villa Ortúzar), 17a (Palermo), y los Subcomités Germinal, Democracia y Trabajo, Carolina Muzzilli, Hijos del Trabajo, Humanidad y Cultura, Trabajo, Luz y Fuerza, Maximino González, Giordano Bruno, Libertad y Justicia, Unión y Trabajo, Ciencia y Trabajo, y Subcomité Obligado 2301 deben retirar esta noche, sin falta, tres fajas y un cartel de polémica y propaganda publicados por la comisión electoral.

CARTELES DE LA PROCLAMACION

Los Centros de las secciones 12a. y 13a. y los subcomités Germinal, Hijos del Trabajo, Humanidad y Cultura, La Lucha, Luz y Vida, Luz y Fuerza, Libertad y Justicia, Unión y Trabajo, Ciencia y Democracia y Subcomité Obligado 2301 deben retirar en el día de hoy, sin falta, los carteles anunciando la proclamación de nuestros candidatos.

LOS SITIOS DE LAS CONFERENCIAS

La comisión electoral recomienda muy especialmente a los centros y comités independientes que, al indicar los sitios de conferencias, así como el recorrido de manifestaciones, tengan presente la disposición policial que obliga a realizar las conferencias guardando, por lo menos, una distancia de dos cuadras de cualquier comité, subcomité o conferencia de otros partidos.

Si no se observa esa disposición, la policía obliga a modificar el sitio de la conferencia, lo que origina perjuicios a la buena organización de la propaganda oral.

LA SECRETARIA GENERAL.

ACTIVIDAD DE LOS CENTROS

SECCION 12a.

Los afiliados a este Centro deben pasar por la secretaría, Carlos Calvo 636, a objeto de retirar los sobres para llenar en sus domicilios, indicando a los electores dónde han de votar.

Quedan citados, también, para fijar carteles, a concurrir al mismo local todas las noches.

SUBCOMITE "IDEAS E IDEALES"

La comisión electoral invita a los afiliados y simpatizantes que quieran cooperar en los trabajos de la campaña de propaganda a concurrir todas las noches al local social, C. Calvo 1661, donde hay sobres para escribir y repartir, como también carteles para fijar.

La secretaría invita a los afiliados que quieran anotarse como fiscales para el día de las elecciones, lo hagan antes de mañana sábado.

SECCION 20a.

Para esta noche quedan citados los afiliados de este Centro, a fin de salir a fijar manifiestos.

SECCION 15a. (San Bernardo)

Se cita a los miembros del comité electoral a la reunión que se efectuará hoy viernes, a las 9 p. m., para considerar una orden del día importante.

Se cita también a los afiliados a objeto de salir a pegar carteles, a las 10 p. m., sin falta, pues hay mucha tarea en cuestión de engrudo.

CENTRO FEMENINO

La comisión electoral ha alquilado el local del teatro Hippodrome para el miércoles 3 de marzo, a objeto de realizar una conferencia de propaganda política bajo los auspicios de esta agrupación. La conferencia tendrá lugar a las 8.30 p. m., y oportunamente se anunciarán los oradores.

MAÑANA, a las 8.30 p. m., en el TEATRO COLISEO

SE PROCLAMARAN PUBLICAMENTE los candidatos a diputado nacional

Abrirá el acto el diputado **Antonio de Tomaso** y le seguirán en el uso de la palabra los candidatos **doctor Juan B. Justo, doctor E. Dickmann, Agustín S. Muzio y doctor H. González Iramain.**

Terminada la proclamación se organizará un desfile que seguirá por CHARCAS, CALLAO y RIVADAVIA hasta el local del COMITE EJECUTIVO, donde hablará el resto de los candidatos y clausurará el acto el concejal **Cúneo.**

En las calles BULNES y CHARCAS, se realizará un

CONCIERTO SINFONICO Y CONFERENCIA

para los vecinos de las secciones 18.ª y 19.ª

SOCIALISMO Y SINDICALISMO

Lector, no tiembles. No temas al leer el encabezamiento de este artículo que nos guía el propósito de fatigarte con hondas disertaciones sociológicas. Dejemos ociosa la plegadera, no la mellemos rasgando las páginas de libros en moda para luego servirte aquí, en el periódico, síntesis doctrinales aderezadas con tal o cual petulante glosa personal.

En secreto te revelaremos, lector — divulgar esta intimidad acarrearía fatalmente nuestro descrédito—, que la sociología nos da miedo y que nos asustan los sociólogos, como todos aquellos hombres a quienes su saber induce a complicar las cosas sencillas. La sociología adorna con penachos enmarañadísimos problemas, cuyos términos aparecen pristinamente planteados con meridiana simplicidad. Y los sociólogos, con la pesadumbre del dolor universal sobre sus hombros y con el afán bendito de elaborar fórmulas para aniquilarlo, suelen ser secos de expresión, demasiado serios, sin sentido del humor. Hace unas cuantas semanas bajamos a la estación del Norte a despedir a los amigos, ahora de regreso, que formaban en la delegación española de la Conferencia del trabajo en Wáshington. Estaba allí en pleno todo el personal de nuestro Instituto de reformas sociales. Jamás vimos tanto rostro avinagrado. Hasta en los ordenanzas se observaban las huellas hieráticas de la sociología. Viéndoles, tomamos el acuerdo de amedrentarnos un poco — solamente un poco—, y, claro es, fieles al acuerdo, nos amedrentamos.

Ahora está en boga discurrir en los diarios sobre socialismo y sindicalismo, señalar diferencias de doctrina y de táctica y abocetar la futura sociedad tal como unos y otros la pretenden. En esta empresa, aparte la embriaguez de los lectores, se entromete también muy activamente la fantasía. De ambas nos hemos de apartar nosotros; de una, por fuerza; de otra, por voluntad, que si nos falta cultura, no andamos mal, por fortuna, de imaginación.

En España hay dos potentes organizaciones obreras: la Unión general de trabajadores y la Confederación nacional del trabajo. La primera está influída y dirigida por socialistas, y la segunda dominada y regida por anarquistas. Esta es la verdad escueta y llana, y todo lo demás que se diga en cuanto a distinciones entre esos dos organismos, no pasará de la categoría de zarandajas más o menos discretas. La Confederación nacional del trabajo, que hasta ahora tuvo una existencia precaria, y de la cual a veces era tangible solamente su esqueleto desarticulado, en los presentes momentos, si hemos de creer las cifras de afiliados exhibidas en su último congreso, supera en fuerza numérica a la Unión, la duplica, la triplica. Sus principales núcleos están en aquellos focos industriales y agrícolas donde se mantuvo vivo el rescoldo de la propaganda ácrata, Cataluña principalmente.

Hemos oído y leído juicios singulares sobre la idiosincrasia del obrero catalán para explicar su preferencia por las tendencias anarquistas y las causas de sus huelgas. Unos nos han hecho meditar, y otros nos han hecho reir. Con cierta reiteración — admiramos la machaconería catalana — nos contó el señor Cambó en el parlamento que las huelgas que con más facilidad se producían y con más dificultad se resolvían en Cataluña eran las llamadas huelgas de dignidad, las motivadas por despidos o castigos de obreros. Esta afirmación del señor Cambó es de las que no nos han hecho meditar, sino reir. Porque eso que el señor Cambó, en su deseo fervoroso por catalanizarlo todo, cree fenómeno exclusivo de Cataluña, sucede en todos los sitios. En Vizcaya, por ejemplo, una de las más graves huelgas de mineros — de aquellas heroicas huelgas de mineros que iniciaron el sistema de defensa de repartir los hijos de los huelguistas entre otros hogares proletarios — estalló por haber despedido la diputación provincial a tres cargadores de su ferrocarril de Triano, y el último conflicto social sufrido por Vizcaya este verano último — la huelga de las factorías de Martínez Rivas, originaria de la muerte de la señora Meyer—, mantuvo parados dos meses y medio a millares de obreros, simplemente por el despido de un camarada.

Estas huelgas en Cataluña, y donde no es Cataluña, en cualquier parte, son las más fáciles de producir, porque responden al impulso de la dignidad herida y no a los cálculos del interés, presididos por la reflexión, y son las más difíciles de resolver, porque en ellas resulta casi imposible el término medio, la partición de diferencias, en que se encuentran usualmente la avenencia cuando el paro proviene de reclamaciones de aumento de salario o de diminución de jornada. Por ahí no hay idiosincrasia catalana.

Como no hay diferencias esenciales de táctica entre la Confederación y la Unión. Y no hay diferencia porque, en realidad, no existe ni puede existir una táctica uniforme para todas las huelgas. Cada huelga y cada momento tienen su táctica. Hay que improvisarla siempre, previo el examen de los factores integrantes de la lucha. Proceder de otra manera es proceder sin sentido.

Antes, en Barcelona, los elementos libertarios, dirigentes de aquel movimiento obrero, iban con frecuencia a la huelga general. No retrocedían ante las probabilidades de la derrota. Era por carecer de fuertes organizaciones que, con el desastre, pudieran desmoronarse. Ahora, contando con sindicatos potentes, son más cautos, parcializan sus huelgas, las gradúan, y se da la paradoja de ser la burguesía quien marcha en busca de la huelga general. Es natural que así ocurra. De la misma manera que al calor de una victoria se ha fortalecido y se ha extendido aquel sindicalismo, la derrota lo derrumbaría, dejándolo en escombros. Mucho más cuanto que los quebrantos inherentes a todo vencido suelen ser irreparables para estas organizaciones de aluvión, hinchadas como los torrentes en época de temporal, para dejar luego completamente secas las ramblas.

Andan los anarquistas muy engreídos con sus éxitos sindicales. Lo revela la infantil fatuidad de su acuerdo de la Comedia, cuando, al deliberar sobre las tentativas de fusión con la Unión general, resolvieron absorberla, dando a sus afiliados trato de amarillos traidores si en el plazo de tres meses no se dejan absorber. Esta es otra catalanada, como la de Cambó al pedir para Cataluña la exclusiva en las huelgas de dignidad. Y tiene la misma encantadora inocencia y el mismo lindo candor del documento "suscrito" días atrás por los rectores de la Mancomunidad catalana al atribuir la gravedad adquirida allí por los conflictos sociales a la falta de un poder regional autónomo, cuando precisamente esa agravación deriva en parte primordial de la inaudita torpeza de los capitalistas catalanes que claman por ese poder regional.

Lo malo para nosotros, los socialistas, no es sólo que los ácratas, deslumbrados por el triunfo de su acción societaria, se entreguen a puerilidades como la de su reciente acuerdo; lo malo es que también ese fulgor ciegue a bastantes correligionarios nuestros. Porque ¿a qué otra causa atribuir innegable desdén que por la acción política se sentía palpital en las discusiones del último congreso del Partido? La conveniencia de ejercer en todo instante la acción política, sin abandonar jamás la societaria, era lo que sustancialmente nos separaba de los narquistas, repudiadores sistemáticos de aquélla. Y cuando los ácratas, impelidos por la realidad, comienzan a ejercer más o menos disimuladamente la acción política, hay socialistas que sienten debilitarse su fe en ella.

¿No es verdad, lector, que para estudiar estas curiosas contradicciones ofrecidas por el momento actual en el campo obrero español sería tonto exprimir el zumo de los libros analizadores de las diferencias doctrinales y tácticas que separan a socialistas y sindicalistas?

Indalecio PRIETO.

(De "La Libertad."

"NOTAS SOBRE LA REVOLUCIÓN BOLSCHEVISTA"

Por Jaques Sadoul

Entre los libros que se han publicado acerca de la Rusia de estos últimos tiempos, de la Rusia del régimen soviético, acaso no haya otro tan sincero como el del capitán Sadoul, "Notes sur la revolution bolscheviste". Es una compilación de cartas dirigidas a Alberto Thomas desde los primeros momentos de la revolución bolchevista triunfante hasta febrero de 1919. Como es sabido, el capitán Sadoul fué a Rusia comisionado por el gobierno francés para un asunto más bien comercial que diplomático, ni político, ni militar. Socialista muy moderado, tan moderado que Alberto Thomas era todavía un espíritu demasiado avanzado para él, el capitán Sadoul llegó a Petrogrado terriblemente predispuesto contra los bolcheviques. Una de sus primeras entrevistas en Rusia fué con Plejánov, y en la carta en que la relata el capitán Sadoul parece complacerse en reproducir las enconadas diatribas del viejo apóstol contra Lenin y sus partidarios. "Es una gusanera venenosa, a la que sería preciso ahogar en sangre", dice Plejánov a Sadoul. Y Sadoul repite la frase con cierta delectación. "Una gusanera venenosa, a la que sería preciso ahogar en sangre."

Este es todo el mérito del libro, mérito raro, mérito que no se encuentra apenas en otro libro de su carácter; Sadoul no disimula ningún sentimiento, no disfraza nunca la preciosa evolución de su espíritu, desde el más rutibundo antibolchevismo hasta el bolchevismo más acendrado. No conocemos otro libro, no obstante haberse escrito tantos en que se va desarrollando la evolución de un espíritu, en que esta evolución esté trazada con tanta sinceridad, con tan ingenua nobleza como en éste. Es el libro del hombre que tenía prejuicio, y ese prejuicio ha sido destruído por los hechos; es libro del hombre que se ha convencido. Siendo indudablemente grande el valor histórico de la obra de Sadoul, tan grande que está en la misma línea que las obras históricas más sabidas que se hayan escrito sobre la Revolución rusa, es, sin embargo, mucho más grande su valor psicológico. Se pudiera subtitular: "la filosofía de los hechos".

De ponernos a citar cartas, párrafos, trozos del libro de Sadoul, llenaríamos muchas columnas, y acaso también desvirtuáramos nuestro juicio propio. Este es uno de los libros que hay que leer, del que no se puede dar una idea escogiendo aquí y allá tal que otro pensamiento. Baste decir que tenemos la convicción, y no somos hombres que adquiramos una convicción de buenas a primeras, de que el que sea sincero e inteligente al mismo tiempo—es posible que pidamos demasiado—ha desterrado de sí, al acabar la lectura de este libro, todo mal pensamiento acerca del régimen que está imperando en Rusia, y es uno de los más convencidos partidarios de un sistema que sólo los capitalistas y los excesivamente tímidos, o excesivamente escépticos o excesivamente crédulos, no admiten hoy.

Sadoul no es un teorizante, no es un político, no es un cantor de sistemas; es un hombre leal que observa y deduce nada más. Es también un hombre de conciencia, que sufre hondos dolores de conciencia y que grita en público la tortura de esos dolores, y los cura en público también, no haciendo lo que tantos otros hacen: que cuando sienten enferma la conciencia, procuran curársela en secreto, como si fuera una de esas enfermedades vergonzosas, especialmente para los hombres casados. Con eso queremos decir para los hombres que están casados con un ideal, con un partido...

Los crímenes con que se ha calumniado al bolchevismo, la barbarie que se ha pretendido que entrañaba su sistema de gobierno, las condiciones espirituales de sus hombres, de quienes la mentira burguesa ha intentado hacer monstruos, la tiranía de la dictadura del proletariado, el descontento del pueblo ruso hacia Lenin y Trotsky, los robos, las exacciones, la demencia frenética que se ha supuesto en los socialistas, que son ahora los dueños del Poder en Rusia, todo eso queda sencillamente destruído en el libro de Sadoul y demostrada la inicua doblez de la entente, y especialmente de gobernantes del tipo de Clemenceau, que están haciendo contra el régimen socialista de Rusia la más canallesca de las guerras. Y el que lo dice es un hombre honrado, al que sólo pueden acusar los amantes de un imperialismo y de un militarismo tan hipócritas que encubren con la sonoridad de las voces democracia y derecho de gentes, patria y libertad, los más abominables sentimientos de absorción y de tiranía.

El libro del capitán Sadoul es una verdadera obra maestra, un libro eje, alrededor del cual pueden girar en una órbita segura y amplia, las más firmes y revolucionarias actuaciones. Su pronta traducción es una necesidad absoluta y perentoria para educación, capacidad y estímulo de nuestro proletariado.

NEVERMORE.

De "La Internacional"

CRONICA DEL URUGUAY

Los diputados socialistas piden el juicio político contra el presidente

Ha producido enorme impresión el proyecto presentado por los diputados socialistas Emilio Frugoni y Celestino Mibelli pidiendo se forme juicio político al presidente de la república y al ministro del interior, por la intervención ilegal que uno y otro tuvieron en las elecciones de noviembre último.

Los autores del proyecto manifiestan que la aprobación de los poderes de los representantes de la Unión colorada, por Montevideo, los obliga a promover el juicio político, ya que está suficientemente comprobada la ingerencia del primer magistrado y del ministro del interior en las elecciones en favor de dicho grupo.

Agregan que si los poderes referidos hubieran sido anulados por fraudulentos, tal como entonces lo propusieron, en ello se hubiese detenido su actitud, pues descalificando de ese modo a los representantes de un partido netamente presidencial la opinión pública se habría declarado satisfecha, ya que la anulación de dichos poderes habría sido una digna lección, haciéndose comprender al presidente que él, primero que nadie, está obligado a respetar la constitución de la república.

"Frente a esta situación — terminan diciendo los diputados socialistas — se plantea un dilema: o se absuelve a los que violan la constitución, que no otra cosa significa el silencio de la cámara, o se piden cuentas a los infractores, tal como lo dispone la propia constitución. Y nuestro deber es claro; hay que ir al enjuiciamiento del presidente de la república y del ministro del interior."

La violación de la constitución de que acusan al presidente Brum y al ministro Terra está comprobada por los siguientes hechos:

1o. Con las denuncias del diputado Bazet, que el ministro del interior y su superior no levantaron, por intermedio de la comisión investigadora de la cámara, según las cuales la policía estaba en connivencia, por asuntos electorales, con la plana mayor de la mala vida montevideana. 2o. Con la renuncia del doctor Manini Ríos del ministerio del interior, por haber adquirido la prueba de la intromisión policial en la organización de la jornada electoral del 30 de noviembre. 3o. Con la intervención de los comisarios policiales de Montevideo, en los cantones de la concentración de la Unión colorada. 4o. Con la declaración del jefe de policía de la capital, quien manifestó que ésta, por encargo de particulares, había abonado a los guardias civiles el salario correspondiente al día en que fueron dados de baja. 5o. Con la detención del comisario Molina, en momentos en que se entregaba a la tarea de manchar con votos fraudulentos los comicios del 30 de noviembre. 6o. Con la sorpresa a la comisaría de la 3a. sección de Montevideo, donde se recogió la prueba de que la policía intervino en los comicios. 7o. Con la intervención del general Buquet, actual ministro de guerra y marina, en los comicios del Salto. 8o. Con el hecho de haber convertido las comisarías en locales electorales de la Unión colorada, de que es presidente honorario el presidente de la república. 9o. Con la intervención comprobada y comprobable, de comisarios uniformados y en servicio en los comicios de varios departamentos, entre otros: Paysandú, Rivera, Río Negro y la capital.

Los diputados Frugoni y Mibelli señalan el deber imperioso de la cámara, emplazándola en esta forma:

"La H. cámara—dicen—tiene, pues, prueba jurídica de la violación de la constitución, y por primera vez en nuestra historia política, salvo los diputados de la Unión colorada, nueve en total, fruto en gran parte de la violación constitucional, los miembros de la H. cámara han expresado, con asombrosa unanimidad, que en los comicios del 30 de noviembre intervino la policía y que esta intromisión ha sido probada.

Siendo así, nuestra proposición de juicio político no puede ser más oportuna, toda vez que los representantes de todos los partidos políticos en la H. cámara, con la salvedad señalada, comparten nuestra opinión. Sólo falta traducir esa opinión en votos, y esto es lo que esperamos de la H. cámara, ya que ella es la que tiene el derecho exclusivo de defender la constitución, lo que debe hacer en este caso, so pena de descalificarse ante la opinión pública."

La enérgica actitud de los diputados socialistas ha producido el efecto de una bomba en las filas oficialistas. Los mismos legisladores blancos, o nacionalistas, aparecen sorprendidos, o indecisos sobre la actitud que les corresponde tomar.

En una reunión celebrada por aquéllos se consideró el punto, dando margen a un debate agitado. Parece que la opinión predominante en la mayoría es que acompañarán en su moción a los socialistas, siempre que el señor Brum no acate la resolución del juez Méndez del Marco.

En cuanto a los representantes batllistas, parecen dispuestos a rehuir toda responsabilidad en el grave asunto, dejando que lo resuelvan los demás grupos de la cámara, para lo que apelarán al ausentismo, pues ni se atreven a votar por el juicio político, ni quieren aparecer solidarizándose, con su negativa, en los actos de intromisión oficial en las elecciones.

Por el momento, el proyecto de los diputados socialistas ha pasado a la comisión de legislación, aunque los miembros de ésta parecen opinar que su estudio correspondería a una comisión especial.

LA PRISION DEL JEFE DE POLICIA DECRETADA POR LA JUSTICIA

A la vez que el pedido de juicio político contra el presidente y el ministro del interior, formulado por los diputados socialistas Frugoni y Mibelli, y estrechamente vinculado con el asunto que lo motiva, se ha producido una sentencia del juez del crimen, doctor Méndez del Marco, ordenando la prisión del jefe de policía, general Pintos, como autor de los delitos de desacato y de encubrimiento.

La base de esta sentencia es el incidente promovido por dicho jefe en una comisaría de la capital, negando a la justicia los medios de averiguar los delitos electorales cometidos por la policía, y denunciados por el diputado Andreoli.

Se asegura que el presidente de la república está decidido a no dar cumplimiento a la sentencia del juez, lo que vendría a crear una situación extremadamente grave.

EL CONGRESO POLICIAL DE BUENOS AIRES ES REPUDIADO POR LOS TRABAJADORES

Algunos gremios obreros realizarán un acto público para protestar contra el congreso policial de ésa, por entender que su realización a puertas cerradas sólo responde al propósito de combinar medios para perseguir a los militantes más activos de la organización gremial.

Los legisladores batllistas resolvieron declarar que no están de acuerdo con la iniciativa tendente a limitar el acceso de personas al país por razones de las ideas que profesen o actos que hayan realizado y que se relacionen con la organización política, social y económica de la sociedad.

RECLAMACIONES DE LOS OBREROS PANADEROS

El gremio de obreros panaderos ha acordado presentar a los patrones un pliego de condiciones solicitándoles diferentes mejoras, entre ellas el aumento de jornales.

En caso de no aceptarse dicho pliego de condiciones, los obreros irán a la huelga, y los propietarios de panaderías amenazan con aumentar el precio del pan.

LA CARESTIA DE LA VIDA

El trigo y la leche

Continúa el alza del precio del trigo en forma desmedida, pues en los dos últimos días subió de $ 6.80 a 7.80 los 100 kilos.

Esta alza traerá aparejada la de la harina y el pan, complicando aún más el problema de la carestía de la vida.

Fundándose en el aumento del costo de los forrajes y demás alimentos que se destinan a las vacas lecheras, amenaza agravarse la carestía de la leche.

El ministro de industrias ha declarado que está estudiando el problema con el interés que merece.

EL TRABAJO EN LOS DIAS DE SEMANA SANTA

En el local de la Unión industrial se reunió un numeroso grupo de comerciantes e industriales, a fin de resolver la cuestión planteada por la ley recientemente sancionada por el cuerpo legislativo, que declara feriados todos los días de la semana santa, con la denominación de "semana del turismo".

Para que los obreros no estén durante toda una semana sin trabajo, se resolvió que los establecimientos fabriles se cierren desde el jueves santo a mediodía hasta el lunes de Pascua, si bien la concurrencia de los obreros a sus tareas durante los días lunes, martes, miércoles y la mañana del jueves santo, será completamente voluntaria.

LA EXPULSIÓN DE LOS PROXENETAS

La presidencia de la república ha sometido a la consideración del consejo nacional de administración el proyecto ampliatorio de la ley sobre represión del proxenetismo.

Por ese proyecto se autoriza a aquélla para señalar un plazo perentorio, por intermedio de la policía, a fin de que salgan del país todos los proxenetas de nacionalidad extranjera. El acusado como proxeneta podrá reclamar ante el juez del lugar, que deberá conocer del juicio de proxenetismo, y en Montevideo ante el supremo tribunal que esté de turno, en el plazo de 24 horas después de intimada su salida del territorio nacional. Si vencido el plazo de intimación, o el que señala la sentencia judicial en caso de reclamo, no hubiera salido el prevenido del país, será embarcado en la primera oportunidad, a su costa si tuviera bienes, los que serán embargados al efecto, o a costa del estado si no los tuviere, dándose preferencia como país de destino el de origen del proxeneta.

Cualquiera de los fiscales del crimen podrá iniciar los procedimientos indicados, con denuncia escrita a la jefatura de policía.

El proyecto establece también que la ciudadanía legal del proxeneta no será obstáculo a su expulsión.

LOS RESTOS DE ENRIQUE RODÓ

Hoy llegará al puerto de Montevideo el vapor "Principessa Mafalda", que conduce los restos del eminente literato uruguayo Enrique Rodó.

El féretro que conduce los restos de Rodó será bajado al vapor de sanidad, que quedará fondeado en la isla hasta que el crucero Uruguay vaya a recogerlo, lo que hará mañana a primera hora.

El embajador señor Bachini y sus compañeros de delegación llegarán en dicho crucero al puerto acompañando los restos a las 2 p. m.

El desembarco del féretro se efectuará a las 3 p. m., conduciéndosele a la esplanada de la universidad, para velarlo.

El sepelio se realizará el domingo por la tarde. En nombre del presidente hablará el doctor Zorrilla de San Martín.

Mañana por la noche, mientras se velen a pleno aire en la esplanada de la universidad los despojos mortales de Rodó, La Coral cantará, acompañada por una gran orquesta, la magnífica composición fúnebre de Mozart, Hostias.

Se ha dispuesto la concurrencia de los niños de las escuelas de Montevideo o delegados de las mismas al acto del sepelio.

Igualmente las maestras y maestros normalistas resolvieron adherirse a todos los homenajes que se tributarán a Rodó, concurriendo corporativamente al sepelio y designando orador para que haga uso de la palabra en ese acto.

El día del desembarco de los restos, el cortejo partirá de la dársena y hará el siguiente recorrido: de la dársena a la calle Colón y de ésta a Cerrito, deteniéndose breves instantes frente a la casa en que vivió Rodó. Luego seguirá por Zabala, 25 de Mayo, Ituzaingó, Sarandí y 18 de Julio.

Del interior de la república se recibe gran cantidad de adhesiones al homenaje, anunciándose, a la vez, el envío de delegaciones para asistir a las exequias.

D. Julio Lerena Juanicó ha puesto bajo el patrocinio del primer congreso panamericano de arquitectos, que se celebrará en ésta del 1 al 7 de marzo, con la concurrencia de los delegados de todas las naciones americanas, su pensamiento expresado en una nota al presidente del comité ejecutivo pro monumento a José E. Rodó, sobre la naturaleza del homenaje que, a su entender, deben rendir a éste el Uruguay y la América toda.

Consistiría dicho homenaje recordatorio no en "perpetuar directa o alegóricamente en mármol o en bronce los rasgos característicos de quien fué artista supremo de la palabra, sino en levantar en el parque que lleva su nombre un gran edificio simbólico, desde donde partirá toda predicación enaltecedora y que lacónicamente llevará, como gallarda pluma cimera, el nombre de Rodó, y que podría habilitarse en la fecha, o antes de ella, del centenario de la independencia uruguaya, como el más expresivo homenaje de la ciudad al gran escritor."

El comité ejecutivo del congreso someterá el pensamiento del señor Lerena Juanicó a las deliberaciones de aquel torneo, a fin de que los arquitectos de América, reunidos en la dilucidación de problemas que se relacionan con el arte y la belleza, expresen su opinión al respecto.

UN BUEN PROYECTO

En la sesión que celebró el senado, el miembro doctor Narancio presentó un proyecto disponiendo que el automóvil de propiedad de esa cámara sea donado a la asistencia pública y que el importe de la partida de gastos de representación del presidente sea invertido en la adquisición de obras de arte.

CONGRESO Y EXPOSICION DE ARQUITECTURA

En la semana entrante se inaugurará el congreso y la exposición de arquitectura.

Los trabajos de los arquitectos extranjeros, alumnos de las facultades de arquitectura, y de los arquitectos nacionales, etc., han empezado a ser colocados en el sitio que se les tiene reservado.

El éxito de la exposición puede darse por asegurado, dada la cantidad de planos y trabajos remitidos y la belleza de muchos de ellos.

La universidad de Pensilvania (Estados Unidos), designó al arquitecto Francisco Squirru para que la represente como delegado ante el congreso.

El comité ejecutivo del congreso recibió una extensa nota de la universidad de Michigán, en la que expresa su adhesión al torneo y felicita a sus iniciadores.

Adjunta a la vez tres extensos trabajos: uno titulado "La educación del arquitecto", por el profesor de la universidad de Michigán, Federico L. Ackerman, y otros dos titulados "Zonasco" y "La enseñanza de la arquitectura en Estados Unidos". Los envían los profesores Lawson y Emilio Lorchres, de la universidad referida.

El gobierno del Paraguay designó al arquitecto Mateo Talía delegado oficial ante el congreso.

Por su parte, el de los Estados Unidos confió su representación al arquitecto Tomás Newbery, de ésa.

La delegación chilena, que preside el arquitecto Ricardo González Cortés, presidente del instituto de arquitectos de la universidad de Chile, ya partió de Santiago por vía cordillera.

LA CONSTRUCCION DE VIVIENDAS ECONOMICAS

Con toda actividad se han iniciado en Villa del Cerro los trabajos para la construcción del barrio obrero, que constará de 400 casas de tipo económico.

El primer grupo lo constituyen 20 casas, cuya construcción ha de terminarse en breve, entregándose inmediatamente a los interesados en condiciones favorables para su adquisición.

NUEVO FRIGORIFICO

Comunican del Salto que se han reanudado los trabajos para la instalación de un gran frigorífico en dicha ciudad, con la base del actual saladero La Caballada, de propiedad de los señores Dickinson, quienes entrarían en la combinación financiera con los conocidos armadores señores Dodero Hnos.

QBRAS PUBLICAS

El consejo nacional de administración elevó un mensaje al parlamento, solicitando autorización para invertir la suma de $ 142.832.95 en la construcción del viaducto y prolongación del muelle proyectado en el puerto de La Paloma, así como en la adquisición de las propiedades, maquinarias y materiales pertenecientes a la empresa constructora de dicho puerto y que se destinan a ser utilizadas en el mismo y por el ferrocarril de La Paloma a Rocha.

—El ministro de obras públicas, señor Pittamiglio, conferenció con los miembros del concejo municipal acerca de la construcción de un puente sobre el arroyo Miguelete, el que unirá el pueblo de Victoria con Montevideo.

Su costo se calcula en 50.000 pesos que, de realizarse la obra, serían pagados por mitades entre el ministerio de obras públicas y el municipio.

NUEVA ESTACION METEOROLOGICA

Se ha dispuesto la instalación de una estación meteorológica en el campo de la escuela de aviación militar, para servicio de este instituto de enseñanza.

AUTOBUSES ADAPTADOS A LAS VIAS FERREAS

Se efectuó, en los talleres del ministerio de obras públicas, el ensayo de los autobuses que han sido adaptados para marchar sobre las vías férreas de los ferrocarriles del estado.

El ensayo, al que asistían miembros del consejo nacional de administración, fué muy satisfactorio.

LAS MUJERES SOCIALISTAS Y LAS PROXIMAS ELECCIONES

El Centro Socialista Femenino a las mujeres del pueblo

Los ciudadanos de la república deben elegir en el próximo mes de marzo diputados al Congreso Nacional. El Congreso es el que dicta las leyes que ha de cumplir y los impuestos que ha de pagar el pueblo. Por eso es necesario que todos los trabajadores presten la mayor atención a ese acto, a fin de obrar inteligentemente en favor de sus intereses.

De todos los partidos o agrupaciones que se disputan el voto de los ciudadanos a fin de conseguir el triunfo, el único que interpreta los intereses del pueblo trabajador es el Partido Socialista. Por eso el Centro Socialista Femenino se dirige a las mujeres del pueblo, a las que son madres, hijas, hermanas o esposas de los electores, a fin de indicarles la necesidad de que hagan propaganda por los candidatos del Partido Socialista.

El Partido Socialista quiere que se cambie **el actual sistema de impuestos**. Los impuestos aduaneros e internos que pesan sobre los artículos alimenticios, los artículos de construcción, las herramientas de trabajo y los tejidos, encarecen la vida y hacen angustioso el presupuesto de los hogares del pueblo. Los candidatos del Partido Socialista irían al Congreso a pedir la abolición de esos malos impuestos que disminuyen el salario de los trabajadores.

Para el 25 de Mayo el gobierno devuelve a las mujeres pobres las máquinas de coser empeñadas en el Monte de Piedad mientras todo el año las empobrece con impuestos sobre las máquinas, agujas y el hilo de coser.

Dan mucho bombo a las ferias francas, pero la Municipalidad mantiene las gabelas que alzan el precio del pan y de la carne todos los días en toda la ciudad.

Y las mujeres que son las que palpan mejor que nadie la carestía de la vida tienen el deber de hacer propaganda a favor de hombres que quieren acuparse seriamente de esa cuestión importantísima.

El Partido Socialista es el único que aspira a acordar a la mujer casada todos los derechos civiles a fin de que ella no sea menos que una soltera o una menor; y **los derechos** políticos para que pueda intervenir activamente en defensa de sus intereses.

La contínua preocupación del Partido Socialista es: la **Escuela** y la difusión de la instrucción en todos los ámbitos de la República; **la supresión de las patentes** que gravan las actividades útiles de la vida y la elevación de aquéllas que corresponden a los comercios nocivos, como las tabernas, el juego, las carreras, casas de vicio, que tan dolorosamente repercuten en el seno de los hogares.

Madres, hijas y hermanas de los electores, acusemos a los poderosos de nuestras miserias materiales y morales y apoyemos con nuestra simpatía, ya que no podemos hacerlo con nuestro voto, a los hombres que **luchan** por **suprimir**: los **impuestos bárbaros** que pesan sobre la vida del pueblo y **las miserias morales** que relajan su dignidad.

¡Haced votar por los candidatos del Partido Socialista!

EL CENTRO SOCIALISTA FEMENINO

MOVIMIENTO GREMIAL

FEDERACION OBRERA REGIONAL ARGENTINA

INFORMACION OFICIAL

TRIUNFO DE LOS ESTIBADORES DE ROSARIO TALA (Entre Ríos)

La huelga que declararan los estibadores que trabajan en las casas cerealistas y molinos del pueblo de Rosario Tala, Entre Ríos, después de atravesar momentos difíciles, según se informa a la secretaría de la F. O. R. A., ha concluído con el más completo triunfo para los trabajadores.

Contribuyó en gran a este resultado el arribo oportuno del delegado de la F. O. R. A. Ramón Suárez, quien, después de una entusiasta conferencia pública, levantó los espíritus de los huelguistas, debido a lo cual los patrones, desmoralizados por la reacción obrera, se dispusieron a conceder todo cuanto reclamaban sus obreros.

Entre las cláusulas aceptadas por los patrones figura una por la cual aquéllos se obligan a solicitar el personal que necesiten al sindicato.

Este último, que ha surgido al calor de la lucha, ha votado su adhesión a la F. O. R. A.

LA HUELGA DE LOS ESTIBADORES DE CRESPO (E. Ríos)

Nuevas casas que firman

A la nómina de las casas cerealistas que han firmado el pliego de condiciones de los estibadores de Crespo, Entre Ríos, hay que agregar las de Jaroslawsky y Guirado. Prosiguiendo su táctica, el sindicato ha proporcionado el personal necesario, con lo que las actividades han vuelto a comenzar. Todavía queda en pie el conflicto en algunas casas que se resisten a entrar en arreglos con el sindicato. La unión y disciplina que en la lucha observan los huelguistas presagian la victoria total. Actúa al frente de los huelguistas el delegado del sindicato de estibadores de Bajada Grande, adherido a la F. O. R. A., Urencio Ortiz.

DE CONCEPCION DEL URUGUAY — MUERTE DEL JEFE DE LA SOCIEDAD AMARILLA — DETENCION DE VARIOS OBREROS.

La Federación Obrera Marítima de Concepción del Uruguay informa que el 21 del corriente fué muerto de una manera inesperada el jefe de la sociedad amarilla creada en la localidad por el cura párroco. Se llamaba aquél Laureano Villagra.

Con motivo de este suceso, cuya causa se ignora, la policía local, sin averiguaciones de ninguna especie, ha procedido a la detención de los obreros Benito Sayes, Venancio Taullier y Francisco Belgeri, activos afiliados a la F. O. Marítima, inculpándolos del hecho.

La F. O. Marítima protesta indignada de tal acusación, y más todavía contra el trato torquemadesco que la policía da a los aludidos obreros, a quienes ni siquiera les permite recibir los colchones que les llevan sus compañeros.

Los obreros marítimos, a quienes responsabilizan sin razón alguna del suceso, han sido advertidos de que agentes patronales y de la iglesia han de vengar en contra de ellos la muerte de Villagra.

Esta amenaza, por cierto grave, puede ser de muy serias consecuencias, pues los obreros, que se consideran acusados injustamente, no sólo están dispuestos a activar los trámites para la libertad de los detenidos, sino a repeler cualquier agresión de que se les haga objeto.

SOBRE UNA PRETENDIDA HUELGA GENERAL EN EL PAIS

Vistos los informes urgentes requeridos a la secretaría general de la F. O. R. A. por varios sindicatos federados del interior y capital, los que a su vez han recogido los rumores circulantes en determinadas esferas, y que hacen aparecer al consejo federal de la F. O. R. A. como declarando para una determinada fecha próxima la huelga general en el país, esta secretaría se hace un deber informar que el consejo federal nada ha resuelto al respecto. Débese agregar, para mayor claridad en estos asuntos, que los sindicatos federados que en la actualidad sostienen huelgas de conquista no tienen "ningún interés" en que la situación se complique en esa forma y por tanto nada han solicitado en ese sentido al consejo federal de la F. O. R. A., el cual, a su vez, hará cumplir a toda costa lo que los sindicatos federativos resuelvan, y no tolerará la intromisión en el movimiento obrero de "intereses" extraños a él.

EN PRO DE LA LIBERTAD DE UN DELEGADO DE LA F. O. R. A. Y OTROS OBREROS CONDENADOS EN GUALEGUAYCHU.

Prosigue con éxito halagüeño la campaña de agitación en pro de la libertad del delegado de la F. O. R. A. Daniel Alvaredo y siete obreros más, condenados en Gualeguaychú por el juez Cepeda a un año y seis meses, respectivamente, de prisión.

El comité pro presos que dirige la activa compañera M. Bella A. de Godoy, comunica que aumenta el interés de los sindicatos de la provincia por la campaña iniciada.

La F. O. Marítima de Concepción del Uruguay tiene preparado un mitin, a cuyo efecto no espera más que el arribo de un delegado del C. federal. El sindicato de albañiles de Concordia ha resuelto cooperar en la campaña que realice la Federación Obrera Local; el sindicato de estibadores de Bajada Grande ha dirigido al superior tribunal un telegrama de protesta; el sindicato de estibadores de Urdinarrain ha resuelto realizar un paro de 24 horas para significar su protesta contra la condena de clase.

La Federación ferroviaria de Paraná había resuelto llevar a cabo un mitin, pero, según se informa, fué prohibido por la policía.

En cuanto a los sindicatos de Gualeguaychú, habían resuelto realizar un mitin para el domingo 29 del corriente, a cuyo efecto solicitaron un delegado de la F. O. R. A. Debido al retardo con que ha llegado el pedido del delegado, éste no ha podido ser designado.

COMUNICADO DE LA FEDERACION OBRERA PROVINCIAL TUCUMANA

El consejo de esta Federación obrera provincial, adherida a la F. O. R. A., solicita al consejo federal haga público que determinado elemento ha invocado su nombre para procurar la declaración de una huelga general en la provincia, lo que, a pesar de no haberlo conseguido, importa pretender un extravío lamentable de las normas sindicales más honestas, entre las que se cuenta la de que sean los propios interesados o ejecutantes los que deban declarar las actitudes a asumir por ellos mismos. La Federación obrera provincial tucumana tiene su secretaría central en la calle Rondeau 957, Tucumán.

REUNION DEL CONSEJO FEDERAL

El consejo federal de la F. O. R. A. se reunirá hoy viernes, a las 8.30 p. m., para tratar diversos asuntos. El punto de reunión, Belgrano 2545.

EL CONFLICTO PETROLIFERO

Los delegados de la federación se entrevistan con el ministro de agricultura

EL TEXTO DE DOS TELEGRAMAS

De acuerdo con lo que habían convenido el ministro y los delegados de la Federación Petrolífera, realizóse ayer una nueva entrevista entre el ingeniero Demarchi y los obreros Ayala y Argüelles, en la cual estos últimos presentaron al ministro dos telegramas procedentes de Comodoro Rivadavia, en los cuales se da una respuesta extensa a las preguntas formuladas por los delegados en el telegrama expedido el lunes.

El ministro Demarchi leyó los telegramas que le presentaron los delegados, hizo sacar copia de ellos, dijo que conferenciará con el comandante Fliess e invitó, por último, a los delegados, a concurrir a su despacho el lunes próximo.

Publicamos a continuación el texto íntegro de los telegramas a que se hace referencia más arriba:

"COMODORO RIVADAVIA, 25 — Manifiesto lanzado no contiene más que hechos denunciados por LA VANGUARDIA del día 8, copiados fielmente. Mandaremos manifiesto por correo. Ustedes sostengan ante el ministro que los huelguistas somos víctimas de atropellos, detenciones y castigos injustificados. La libertad individual y el derecho de reunión están a merced de la administración.

Días después de celebrar asamblea, numerosos grupos de pacíficos huelguistas fueron detenidos por estar sentados en la playa. Fueron también apaleados brutalmente en la comisaría, varios huelguistas que paseaban pacíficamente por el corso el día de carnaval.

Se censura que se detenga en plena calle, como vulgares asesinos, a obreros sindicados por la administración y se les conduzca a la comisaría a objeto de arrancarles manifestaciones afectuosas hacia el administrador.

Ayer por la tarde, durante la ausencia del inquilino, fué violado por la marinería, el domicilio del compañero Victoriano. Al presentarse la señora de éste ante el administrador, a objeto de informarle sobre este atropello, fué despedida del despacho en forma violenta e incorrecta por él mismo.

En fin, la actitud del administrador es igual o peor de la que ustedes conocen. Hoy recién conseguimos celebrar asamblea. Reina, como siempre, inquebrantable firmeza."

"COMODORO RIVADAVIA, 26 — Realízose una importante asamblea, acordándose unánimemente continuar el movimiento.

Respecto a la entrevista con el administrador, no vemos el objeto de ella, por cuanto nada nos insinuó.

En Villa Obrera, en el pasillo de una casa, fué maltratado a culatazos, por la marinería, sin ningún motivo, el compañero Costarsemente."

EN LA EXPLOTACION PETROLIFERA — ABUSOS Y ATROPELLOS DE LA MARINERIA — BOICOT A LA SUCURSAL DEL BANCO DE LA NACION — OTRAS INFORMACIONES.

COMODORO RIVADAVIA, 26. — Celebróse la asamblea de la Federación obrera petrolífera. Asistieron más de 2000 obreros. Se acordó, por unanimidad, seguir la huelga hasta obtener un triunfo completo.

—Fliess comete cada día un nuevo atropello. Ayer la marinería entró en el domicilio del obrero Victoriano Arauz, casado. Estando éste ausente violentó la puerta a culatazos. Otro trabajador, en Villa Obrera, fué bárbaramente maltratado por los marineros.

—Se presentó una comisión compuesta por mujeres en el despacho de Fliess, exponiendo varias quejas, quienes fueron echadas de mala manera diciéndoles que él manda en la explotación y hace lo que le da la gana.

—Hoy apareció una circular invitando al personal a cobrar en esta semana; si no se presenta serán devueltas las planillas a ésa, diciendo que después les ocasionará grandes trastornos para su cobro. ¿Qué hace el ministro de agricultura al respecto?

—Los obreros de aquí y de la campaña han declarado el boicot a la sucursal del banco de la Nación, mientras esté a su frente el actual gerente, por mezclarse en los asuntos de los obreros y ser presidente de la "guardia blanca."

—Corresponsal.

UNION OBREROS DE LAS OBRAS SANITARIAS

Asamblea general extraordinaria, a las 8 p. m., en Sarmiento 1136.

FEDERACION DE EMPLEADOS DE HOSPITALES Y ASILOS NACIONALES (Sección Open Door)

Asamblea general, a las 8.30 p. m., en el local social. La reunión continuará el día 29, a las 2 p. m.

LAS DE PASADO MAÑANA

Federación Gráfica Bonaerense — Asamblea general ordinaria, a las 8.30 a. m., en el salón José Verdi, Almirante Brown 736.

Orden del día: 1o. Informe de la comisión administrativa; 2o. Informe de la delegación obrera; 3o. Elección de la comisión administrativa.

Para poder asistir a la asamblea es necesario presentar el carnet con la estampilla de noviembre y estar al corriente con la caja social.

Federación empleados de comercio y anexos — Asamblea general en el local de la calle Sarmiento 1136 (altos), de 8 a 12 a. m., de 2 a 6 y de 8 a 12 p. m. Orden del día: Elección de la mesa; Lectura del acta anterior; Informe de la C. A.; Discusión del proyecto de estatutos; Elección de la C. A.; Asunto boicot a los cigarrillos 43 y a la compañía argentina de tabaco.

Para entrar en el local es indispensable la presentación del carnet y haber abonado por lo menos el mes de noviembre.

OBREROS MOSAISTAS COLOCADORES Y ANEXOS

A las 8.30 de la mañana, en Independencia 448, asamblea general para tratar asuntos de suma importancia.

DE AVELLANEDA

OBREROS DE LA INDUSTRIA TEXTIL

Asamblea general el domingo próximo, en su local social, Fraga 271, a las 8.30 a. m., para tratar la siguiente O. del D.: Acta, balance, informe administrativo, correspondencia, asuntos varios.

DE BASAVILBASO

LA HUELGA DE ESTIBADORES — PROBABLE SOLUCION

Se espera en ésta a un delegado de la F. O. R. A., el que llegará en estos días.

Hasta el momento de hacer la presente correspondencia, se encuentra aún en pie la huelga de los estibadores, pero según parece falta poco para que se termine con un triunfo para los huelguistas.

POR DIVERSOS BARRIOS

VILLA PUEYRREDON

Es éste, un lugar del municipio que debe ser mostrado al intendente actual, de acuerdo con la práctica conocida, de que los intendentes vayan al cargo para darse cuenta, en una lamentable pérdida de tiempo, sobre lo que es en toda su extensión y necesidades, la ciudad de Buenos Aires.

Hombres desplazados del medio pobre de la capital, nunca se preocuparon mayormente en conocer con quiénes convivían más allá de las arterias aristocráticas de la urbe. Resultan intendentes como monseñor D'Andrea obispo de Emmaus, arrabal insignificante de Jerusalén.

Villa Pueyrredón está habitada, casi en su totalidad, por las familias de los obreros que trabajan en una fábrica de cigarros inmediata. Pocos son los hogares que no tienen un allegado ahí.

El comercio vive, a su vez, en un parasitismo vergonzoso, sobre el núcleo trabajador. Todas las inmundicias del centro, todas las adulteraciones y falsificaciones tienen en esa villa, mercado seguro por la extorsión del "crédito a libreta" y la negligencia de los inspectores técnicos, tanto sanitarios como meramente municipales. Los equinos que sucumben en los potreros aparecen, por raro transformismo, como vacunos en las carnicerías. La leche se prepara en la casa del lechero. El pan trae sustancias que provocan acedías y desarreglos gástricos mayores. El azúcar se expende con tierra. Los fideos resisten a la ebullición por más prolongada que sea... En suma, aquello es el paraíso de las fechorías de trastienda, amén de los fraudes en el peso, harto vulgares.

Desde el punto de vista edil, no desearíamos al peor enemigo tener que recorrer el camino que hacen las obreras, cuando llueve, sobre las calles Monroe, Griveo, etc.

Si las calles son atroces, las aceras las equivalen. Intentar un viaje urgente nocturno hacia General Urquiza, es una empresa casi imposible.

Otros males quedan por reseñar, tan graves o más que los esbozados; pero, no dejaremos de ponerlos en descubierto, con objeto de que el intendente "conozca a Buenos Aires", economizando el tiempo de sus risibles viajes de exploración.

Asambleas y reuniones

En la Capital

PARTIDO SOCIALISTA

Sección 17a. (Palermo) — Asamblea en segunda convocatoria, hoy, a las 8.30 p. m. O. del D.: A. B. C., mov. de afiliados, campaña electoral y fiscales.

Sección 5a. — Reunión extraordinaria de las comisiones administrativas (de fiesta, hoy viernes, a las 8.30 p. m.

Sección 15a. (V. Devoto y V. del Parque), Concordia 2889 — Asamblea ordinaria mañana, a las 8.30 p. m. O. del día: A. B. C., mov. de afiliados, informe de la comisión de biblioteca.

Villa Urquiza — Asamblea, hoy, a las 9 p. m. O. del D.: A. B. C., mov. de afiliados, designación de un miembro de la C. A., campaña electoral y asuntos varios.

Sección 2a. — Monteagudo 90 — El domingo, a las 5 p. m., se reunirán conjuntamente la C. A. y los delegados de los comités independientes, para tratar asuntos de urgencia.

AGRUPACIONES VARIAS

Centro "Maximino González" — San Jil 46. Realizará asamblea hoy, a las 8.30 p. m. O. del D.: Continuación de la anterior.

J. S. de la 7a., Río Janeiro 722 — Asamblea mañana viernes, a las 8 p. m. O. del D.: A. B. C., mov. de socios, informe de la C. A., varios.

— Los afiliados que aun no han retirado los carnets del año en curso, pueden hacerlo todos las noches, de 8 a 10.

Agrupación Artística Socialista—Hoy viernes, a las 8.45 p. m. en punto, se verificará el ensayo de "Aurora", en el teatro Nuevo. Se ruega puntual asistencia.

Biblioteca "Víctor Hugo"—La comisión administrativa de esta institución convoca a sus miembros para una asamblea extraordinaria que se realizará mañana sábado, a las 8 p. m.

Bibliotecas y recreos infantiles — La C. A. nos comunica que el número premiado de la rifa del picnic realizado el domingo pasado en el recreo del "Niño" ha sido el 961.

VELADAS Y CONFERENCIAS

Centro de la 5a. — Realizará una función de variedades y conferencia mañana, a las 9 p. m., en el cine-teatro "Minerva", calle Rivadavia 7428.

Se exhibirá varias cintas de carácter científico y los artistas Kitor, Anselmi, Fleurquiz, Santiago Santoro y Los Carpi ejecutarán diversos números de canto.

La conferencia estará a cargo del diputado Bunge.

Entrada: platea, 80 centavos; tertulia, 40; palcos con 4 entradas, $ 4. Se expenden en R. L. Falcón 2577.

Biblioteca "Jean Jaurès", del Centro de la 11a. — A beneficio de esta institución se llevará a cabo una fiesta campestre el domingo, en el stand del "Tiro Suizo", Echeverría 850 (Belgrano).

De acuerdo con el programa confeccionado al efecto, desde las 7 de la mañana una banda de música ejecutará un escogido repertorio de piezas bailables, dándose comienzo al mismo tiempo a los siguientes juegos: tómbola, carreras de tres pies y de resistencia, olla colgante, paso de los botellas, correo sin estampillas, etc.

Entrada para hombres, 50 centavos. Las señoras, señoritas y niños tendrán entrada libre. Insignia obligatoria para todos: 10 centavos.

En la Provincia de Buenos Aires

PARTIDO SOCIALISTA

Villa Aurora — Realizará asamblea, el domingo, a las 5 p. m., en su local, Vélez Sársfield 730. O. del D.: A. C., campaña electoral, reintegración de la C. A., varios.

Bánfield — Campaña electoral — El secretario general del Centro invita a los afiliados y simpatizantes de buena voluntad a la reunión que se llevará a cabo hoy viernes, a las 8.30 p. m., en el local social, Maipú 225, a efecto de considerar la circular número 21 de la Federación Socialista bonaerense sobre método de propaganda oral y escrita.

Lomas de Zamora — Se cita a los afiliados para mañana, a las 8.30 p. m., a objeto de constituir las diversas comisiones para la mejor distribución de los folletos de propaganda. Se ruega puntualidad.

En La Pampa

PARTIDO SOCIALISTA

Santa Rosa — Asamblea extraordinaria mañana, a las 8.30 p. m. O. del D.: plataforma electoral y proyecto de la campaña a realizarse.

Diversas

INTERIOR

A los afiliados de Quilmes—El secretario general de este centro hace saber a los afiliados y simpatizantes que desean cooperar en la campaña electoral que hoy, viernes, después de la conferencia que se realizará en Brown y Paso, hay que iniciar la fijación de carteles, por lo tanto se les ruega a los compañeros que dispongan de útiles necesarios para esta labor, que los lleven al local del centro, para desde allí formar las distintas comisiones que deben efectuar la pegatina fuera de la planta urbana de la ciudad.

La huelga en el mercado central de frutos

ENTUSIASMO Y FIRMEZA

A pesar de los 16 días de lucha transcurridos, el convencimiento del triunfo es unánime entre el personal.

La dirección, después de los continuos fracasos de toda intentona de quebrar el movimiento, se verá en el triste trance de aceptar íntegras las condiciones que los obreros exigen.

El personal en huelga está en posesión de antecedentes que le permiten afirmar que la resistencia que hace la empresa es sólo de fórmula y siguiendo instrucciones de la asociación del trabajo (ajeno).

El personal en huelga declara con toda seguridad que mientras la empresa no solucione el conflicto, a base de todo lo exigido, el establecimiento continuará bloqueado.

Hoy, a las 7 a. m., asamblea.

En los mataderos de Liniers

Los obreros matarifes han presentado una solicitud al intendente municipal, en la cual le piden se sirva convocar al concejo para que resuelva el conflicto de los mataderos de Liniers.

El pedido de los obreros es que se oficialicen los servicios de ese establecimiento.

El intendente, después de estudiar la solicitud, contestará este pedido probablemente el lunes próximo.

FEDERACIÓN DE OBREROS METALÚRGICOS

HERREROS DE OBRA

El comité de agitación nombrado al efecto ha resuelto reunirse hoy, a las 8 p. m., en Méjico 2070, para tratar de obtener un informe general del estado del trabajo en los talleres, con el fin de confeccionar el pliego de condiciones que se pasará a los industriales, el cual será sometido, para su aprobación, a consideración de una asamblea general, que se convocará al efecto una vez que los Metalúrgicos Unidos contesten a las bases propuestas por este comité.

Los herreros de obra que deseen suministrar algún dato o deseen conocer la marcha de la agitación, pueden concurrir a Méjico 2070 todas las noches, de 8 a 10.

UNION GENERAL DE O. EN CALZADO

LA SOLUCION DE LA HUELGA EN LA CASA GRIMOLDI — LA ASAMBLEA DE AYER — HOY REANUDAN LAS TAREAS LOS OBREROS

Ha quedado solucionada la huelga que los obreros de la casa Grimoldi sostenían desde hace más de 4 meses.

Las proposiciones de arreglo hechas por la casa, que dimos a conocer días pasados, fueron aprobadas y aceptadas en general por los obreros con algunas modificaciones que aceptáronse.

Ayer por la mañana, reunido el personal en su total mayoría, resolvió el asunto referente a los obreros que habían trabajado en casas "boicoteadas", aprobándose, por unanimidad, expulsar de la casa a Pedro Doganieri, que trabajó en la casa Perretta, y A. Palombo, que no cumplió con el deber de obrero organizado, faltando, además, a una grave resolución del personal en huelga.

Hoy viernes se presentarán todos los obreros a la fábrica en sus respectivas operaciones. Aquellos que no pudieran trabajar desde la fecha, gozarán del mediodía pago, hasta que queden definitivamente incorporados. Aquellos que no se presenten durante hoy viernes y mañana sábado, quedarán excluídos de los beneficios que le otorga el artículo anterior, no teniendo ningún derecho a ser reincorporados al personal sino después de que estén ocupados los que se presenten dentro de las 48 horas de plazo.

FEDERACION OBRERA LOCAL

CONTRA LAS LEYES ANTISOCIALES Y POR LA AMNISTIA DE LOS OBREROS PRESOS

La Federación obrera local, siguiendo su campaña, ha organizado las siguientes conferencias:

Mañana sábado, a las 8.30 p. m., en Montes de Oca y Australia. Hablarán: Arturo Marinelli, Rafael Greco y Senra Pacheco.

Mañana sábado, a las 8.30 p. m., en Parral y Gaona. Hablarán: J. Olivetta, Emilio Márgico y Esteban Semeria.

Martes 2 de marzo, a las 8.30 p. m., en Martínez y Mayre. Hablarán: Miguel Briuolo, Rodolfo Pongratz y Miguel Gratacós.

Jueves 4, a las 8.30 p. m., en Rioja y Rondeau. Hablarán: Raimundo Grigori, José Montesano y Luis Bartolo.

—Hoy, a las 8.30 de la noche, se reunirá extraordinariamente el consejo federal para tratar asuntos urgentes. Se ruega puntual asistencia.

OBREROS EBANISTAS

HUELGA PARCIAL DEL GREMIO

La huelga parcial declarada por el sindicato de obreros ebanistas prosigue con la firmeza del primer día.

Realizóse anteayer la asamblea de los huelguistas en el salón XX de Septiembre. Todos los días se efectúan asambleas en el local de costumbre, Alsina 2832.

He aquí la nómina de los últimos patrones firmantes:

Waring y Gillow, Verga Hnos., E. y A. Villa, José Ramírez, S. Waimberg, Santiago Coda, David Dolman, M. Dvorkin, R. Spisso, Greiser Gil, Miguel Lijavetski, Paleff y Cogon, Bernardo Geberovich, C. Brunini, Juan Manuel Carrera, José Molteni, Boris Vinokur, León [illegible], Faricelli, Francisco [illegible], Baiele Hnos., Steinuar [illegible], Sala, Waisman y Stokerman, Elías.

Reunión de delegados — El domingo 29 del corriente tendrá lugar una reunión de delegados en la secretaría social, Belgrano 2545, a las 8 de la mañana.

UNION OBRERA DEL AFIRMADO

Con la mayor firmeza y entusiasmo persiste la huelga de los obreros del afirmado.

Ayer firmó el pliego de mejoras la empresa Cattáneo y Martini.

Esto ha causado la mejor impresión entre los obreros, quienes esperan que después de ella firmarán las que se mantienen todavía en pie de intransigencia.

OBREROS TAQUEROS

LA HUELGA EN LA CASA MATIFOLL

Sigue con firmeza y decisión el conflicto que el personal de esta casa sostiene desde hace tiempo.

En la asamblea de ayer, que se vió muy concurrida, se tomaron diversas resoluciones de importancia tendientes a continuar el movimiento en la mejor forma.

Los obreros en huelga piden a los trabajadores que no se dejen sorprender por las publicaciones de los diarios ricos en demanda de personal, recurso al que apelan los patrones con objeto de romper el movimiento.

OBREROS EN TABACO

EL CONFLICTO EN LA FABRICA ORION — EL BOICOT A SUS PRODUCTOS

Continúa firme el conflicto planteado en la fábrica de cigarrillos Orión.

La intransigencia de los patrones en contubernio con los quintistas, ha obligado al personal a declararse en huelga.

El comité pro boicot no escatima esfuerzo y está preparando una ofensiva contra esta amalgama burgués-quintista.

El mismo comité invita a los trabajadores que fuman a no consumir los cigarrillos elaborados en dicha fábrica.

NUEVA SOCIEDAD OBREROS SASTRES

La secretaría de esta sociedad advierte al gremio sastre de medida a domicilio, que estará siempre alerta cuidando escrupulosamente los intereses del gremio. Todo obrero y las costureras que se sientan defraudados en los precios que estipula la ley, deben informar inmediatamente a la secretaría calle Chile 1562, de 8 a. m. a 8 p. m.

OBREROS TALABARTEROS

OTRO TRIUNFO

Continúa firme la huelga parcial que sostiene este gremio.

Como era de esperar, la casa Casimiro Gómez, no pudiendo soportar más el peso de la huelga, entró en arreglos con sus obreros. Este triunfo demuestra que está totalmente derrotada la Unión industrial argentina, por cuanto estas dos casas están adheridas a ella.

Hoy, a las 8.30 p. m., asamblea general en el local Venezuela 2502, para tratar asuntos de suma importancia.

ALBAÑILES Y ANEXOS

LA HUELGA PARCIAL

La huelga parcial que sostiene este gremio persiste con la mayor firmeza.

Los que quieran retirar los manifiestos anunciando la asamblea que se realizará el domingo, a las 8 a. m., en Boedo 937, biógrafo Mitre, pueden pasar por la secretaría, de 7 a. m. a 7 p. m.

COMISION SOCIALISTA DE INFORMACIONES GREMIALES

A los empleados socialistas — La comisión socialista de informaciones gremiales invita a los empleados de comercio socialistas y simpatizantes a la asamblea que el gremio efectuará el domingo 29 del corriente, en la calle Sarmiento 1136, para la mañana, tarde y noche.

A los gráficos socialistas — La comisión socialista de informaciones gremiales invita a los gráficos socialistas y simpatizantes a la asamblea que el gremio efectuará el domingo 29 del corriente, a las 8.30 a. m., en Almirante Brown 736.

COMITE SOCIALISTA DE ACCION GREMIAL

CONVOCATORIA

En su última reunión la C. A. de este comité tomó las siguientes resoluciones:

Convocar a una asamblea a los afiliados socialistas y agremiados una vez que se tenga listo el proyecto de carta orgánica para cuya confección se nombró una subcomisión.

La comisión se entrevistará con el comité del Partido Socialista a los fines de hacerle saber la constitución de este comité y los propósitos que persigue.

Ha sido designado secretario general, R. Greco; tesorero, A. Ruiz Díaz; secretario de actas, T. Consenti; vocales, Giusteri y Aranda.

Asambleas y reuniones

PARA HOY

FEDERACION DE OBREROS PINTORES

A las 5.30 p. m., en Humberto I 760, reunión de delegados.

Pinteros, rasqueteadores y peones de varadero — Asamblea general, a las 7.30 p. m., en Necochea 1328.

La C. A. previene a los asociados que para tener acceso al local deben ir munidos de sus correspondientes boletas.

ASERRADORES, CARPINTEROS Y ANEXOS

A las 8 p. m., en Irala 1753, asamblea para tratar la siguiente orden del día: Acta, estatutos, asunto sábado inglés, asuntos varios.

LAS DE MAÑANA

F. O. DE LA INDUSTRIA TEXTIL

A las 5.30 p. m. reunión del Consejo federal, en el local de costumbre.

ACADEMIA SUPERIOR DE COMERCIO "HELLER" DE BUENOS AIRES

INSTITUTO PRACTICO DE ESTUDIOS MERCANTILES, fundado en el año 1905. CORRIENTES 1980, U. T. 5742, Libertad. Fundador y director: Doctor A. HELLER, Autor de obras "METODO HELLER".

ASPIRANTES A CONTADOR, Balanceador, Teneder de libros, Taquígrafo, Empleado de comercio, Bancos, Ferrocarriles, Reparticiones públicas, etc. Para obtener una sólida y rápida preparación y recibir el diploma correspondiente, inscríbase en los CURSOS ESPECIALES QUE DICTA PERSONALMENTE O POR CORRESPONDENCIA esta antigua y acreditada ACADEMIA, dirigida y atendida personalmente por su fundador y director.

IMPORTANTE. — No deben faltar en ninguna parte las obras "Método Heller". Muy útiles e interesantes. Las más completas de las publicadas hasta la fecha. Preparadas especialmente para estudiar sin profesor.

Tratado Teórico-Práctico de Contabilidad y Teneduría de libros $ 6.—
Tratado Teórico-Práctico de Cálculos Mercantiles (5a. edición) „ 3.—
Guía y Consultor Práctico del Comerciante „ 3.—
"50 Modelos Prácticos de Contabilidad" „ 2.—
Curso Práctico de Caligrafía Comercial Moderna „ 1.—
Curso Práctico de Ortografía y Redacción Comercial „ 1.—
Aritmética Práctica y Razonada „ 1.—

Los pedidos de libros y programas deben dirigirse al Director y Autor: Doctor A. HELLER, Corrientes 1980, Buenos Aires.

DEPORTES

FOOTBALL

LOS METODOS MODERNOS DE EDUCACION FISICA

Los conocimientos de la cultura física son relativamente modernos. La gimnasia que durante años se usaba en las escuelas era de la cultura física lo que son los procedimientos de un curandero comparados a los de un médico.

En los colegios, escuelas y liceos se procedió a cultivar simultáneamente el cuerpo y el espíritu del alumno, practicando la gimnasia con aparatos en los salones, y al aire libre en los patios y corredores; los discípulos de cada división ejecutaban los mismos ejercicios, sin tomar en cuenta las aptitudes o necesidades individuales; el cargado de hombros ejecutaba los mismos movimientos que el pequeño y grueso. Hace pocos años que se trató de adaptarlos mejor, prescribiendo a cada cual el ejercicio más adecuado a su físico e sus inclinaciones y aficiones deporti-. Era costumbre cuando alguien se quejaba de la falta de biceps desarrollados, de aconsejarle la gimnasia; lo mismo ocurría al que tuviera hombros caídos y al obeso. Hoy todo maestro posee las nociones requeridas para la aplicación conveniente de los ejercicios obteniendo con ellos, en pocos meses la transformación de un individuo débil en un hombre sano y fuerte.

Cada maestro tiene sus métodos particulares; a continuación describiremos los del doctor Phelan, cuyo sistema consiste en la combinación de algunos ejercicios libres con los manubrios de su invención, habiendo obtenido por medio de ellos muy buenos resultados. Estos aparatos tienen la ventaja de ser utilizables en cualquier sitio, siendo al mismo tiempo tan sencillos que su uso no presenta ninguna dificultad.

Cómo ejercitar los músculos. — La mano colocada más arriba o más abajo en tal o cual movimiento corresponde al ejercicio de un músculo determinado; razón por la cual un ejercicio inadecuado lejos de ser provechoso resulta perjudicial. Un esgrimista mal entrenado puede arruinar de tal modo sus biceps y dorsos, que concluirá por manejar peor el florete que al comenzar los ejercicios. De esto se deduce que esta ciencia, sencilla en sí, requiera ciertos conocimientos. El profesor de cultura física debe ser buen anatomista, sportsman, psicólogo, médico, y tener además larga práctica.

Las personas agobiadas se inclinan hacia adelante porque tienen débiles los músculos del cuello y de la nuca. Se corregirá este defecto efectuando con la cabeza movimientos alternados de derecha a izquierda y viceversa; y especialmente de atrás hacia adelante; en corto tiempo podrán llevar alta la cabeza sin mayor esfuerzo; a estos ejercicios pueden agregarse algunos con el extensor simple a dos manos, estirando los brazos hacia adelante a la altura de la boca. No haciendo funcionar sino los músculos afectados, la mejoría será rápida, en tanto que sería menester años para obtenerla por ejercicios generales.

Para curar la obesidad, el boxeo francés es insuperable, pues obra directamente sobre los músculos abdominales y sobre los riñones; por el ejercicio en bicicleta, que obra sobre la parte inferior del cuerpo, se conseguiría el mismo efecto pero a costa de un esfuerzo extenuante.

Toda persona debiera practicar algún ejercicio apropiado a su físico y a su deporte favorito; un esgrimista obtendrá mayor destreza por los ejercicios indicados que por diez lecciones metódicas con su maestro. Este ejercicio, que se comienza de pie contra la pared, la mano levantada y se termina con el pie derecho un paso hacia adelante y bajando la mano a la altura del hombro, pone exactamente en ejercicio los músculos necesarios a la esgrima, golf y hockey. Además, este movimiento es de curación infalible para el estreñimiento, aun para el más reacio.

Existe también un ejercicio especial para los jugadores de billar, para el tiro y para los deportes que requieren firmeza del antebrazo. Se comienza por la extensión de la mano a lo largo del cuerpo y se termina colocándola del lado opuesto, a la altura de la cintura; es decir, la posición necesaria para poner en movimiento el taco del billar. Los músculos que desarrolla son los mismos que se necesitan para apuntar en el tiro; si son sólidos, no habrá necesidad de contraerlos y el tiro resultará acertado.

Los principiantes de los deportes de tennis, bastón, sable, equitación, automovilismo, etc., ganarán tiempo y se evitarán fatigas si han fortificado los brazos por medio de ejercicios metódicos. El doctor Phelan recomienda estos ejercicios. Emplea los manubrios de su invención, cuyas bolas forman ángulos con el puño, si se sujetan bien. En el primer movimiento la mano con las uñas hacia abajo, se coloca sobre el muslo y sin apretar el manubrio cuyas bolas vuelven a caer; luego se levanta el antebrazo, sin mover el codo, a la altura del pecho, y al mismo tiempo, por la contracción enérgica de la mano, se levantan las bolas. Este ejercicio es monótono por su sencillez, pero de resultados inmediatos. Con quince días de practicarlo se desarrollan más los músculos necesarios, que con seis meses de ejercicios de esgrima o de equitación. No es sólo sobre el exterior del cuerpo que la cultura física tiene efecto, pero también en las funciones fisiológicas; los médicos aconsejan siempre el ejercicio, jamás los específicos. Por medio de la esgrima y de la bicicleta hay que recurrir al cansancio para curar la obesidad; el boxeo francés tiene el inconveniente de la necesidad de un compañero. Los movimientos descriptos pueden efectuarse en cualquier parte y son excelentes; ponen en acción las partes que se quieren adelgazar y nada más; practicándolo con constancia, se obtendrán resultados asombrosos; la pérdida sensible de peso quedará compensada por el aumento extraordinario de fuerzas.

ASOCIACION AMATEURS

Reunión del consejo

En la última reunión que celebraron los dirigentes de esta entidad tomaron las siguientes resoluciones.

Conceder afiliación a los clubs Oriente del Sur, Guttenberg y Asociación Catalana, sujetos a las condiciones que establece el reglamento.

Aceptar el desistimiento de solicitud de pase formulada por el jugador Gerardo Caldas, del club Defensores de Belgrano, declarándose caducos los derechos oblados de acuerdo con los que preceptúa el artículo 98 del reglamento.

Designar a los señores Rolón, Palma y Barbera para formar parte de la comisión de referees.

CLAUSURA DE LA TEMPORADA

Mañana sábado, a las 6 p. m., se darán por clausuradas las afiliaciones para la temporada próxima a iniciarse.

En tal virtud, se comunica a los clubs que deseen afiliarse, apresuren la solicitud respectiva a fin de participar de los campeonatos patrocinados por esta Federación.

La secretaría, San Martín 56 (altos), atenderá hasta esa hora y día, los pedidos que se envíen.

FEDERACION ATLETICA DE EMPLEADOS NACIONALES

La próxima temporada — La junta directiva de la entidad nombrada, en su última sesión, resolvió, a solicitud de los clubs de varias reparticiones, prorrogar la recepción de afiliaciones hasta el día 2 de marzo próximo, como última fecha.

Asimismo, y en vista de la proximidad de las asambleas convocadas, ordinaria y extraordinaria, se resolvió efectuar una sesión extraordinaria para considerar el proyecto de reforma a los estatutos que la rigen.

EL INTERPROVINCIAL DEL DOMINGO

Con motivo del interprovincial del domingo entre Belgrano de Rosario y Boca Juniors de esta capital, un colega rosarino publica el siguiente suelto, en el cual se denota el entusiasmo que existe en Rosario por el partido.

"Inusitado interés ha despertado el anuncio de este partido amistoso que se hará efectivo el domingo próximo en esta ciudad y en la cancha del club de Gimnasia y Esgrima.

El match será atrayente en grado sumo y a buen seguro que las amplias instalaciones del club mensana han de verse sumamente concurridas por una selecta como entusiasta concurrencia. Ambos cuadros bajarán a la palestra con el máximum de su poderío y harán alarde de bonitas jugadas.

Belgrano, que siempre nos ha inspirado gran confianza en estas clases de luchas, tratará por todos los medios legales de mantener bien en alto los prestigios tan legítimamente adquiridos en el círculo en que milita.

Los jugadores del Boca Juniors arribarán a ésta el sábado próximo y en carácter de delegados vendrán los señores Eyzaguirre, Simonetti, Gagliolo y Casinelli".

NOTAS ROSARINAS

En la última sesión de la comisión directiva de Newell's Old Boys se trató el asunto de la constitución del team para la próxima temporada, quedando así compuesto:

Nuin; Bourguignon, siempre que desista del pase, y A. Celli; Chambrolin, Salcedo y Grenón; J. Libonatti, E. Celli, H. Libonatti, N. N. y J. Francia.

Resolvieron también expulsar del club al jugador Saruppo, que venía actuando en el primer cuadro.

Perazzo, el half de Rosario Central, pasará a jugar de back en lugar de Clarke, que pasa a la segunda. Eduardo Blanco, el excelente centro half, que tan dignamente representara en teams internacionales, es probable que vuelva a jugar en su club; así se anuncia en Rosario.

En esta temporada Faibre ocupará el puesto de puntero derecho en el primer cuadro de Tiro Federal.

NOTAS URUGUAYAS

CAMPEONATOS SUDAMERICANOS

El consejo directivo de la Federación Atlética del Uruguay ha resuelto, en sus últimas sesiones celebradas, que a los efectos de la selección de los competidores que han de representarla en la próxima olimpiada sudamericana, solamente se tendrá en cuenta a aquellos que en el transcurso de los campeonatos nacionales o en las pruebas especiales de selección que se verifiquen una vez realizados estos campeonatos marquen performances que superen a la tabla que ofrecemos a continuación.

Se dejó bien establecido que el alcanzar dichas performances no implica de hecho comprometer a la Federación para que elija a dichos performers, sino que entre ellos escogerá a los que considere superiores.

He aquí la tabla de referencia:

100	metros	llanos	11" 4|5
200	"	"	24"
400	"	"	55" 2|5
800	"	"	2' 9"
1.500	"	"	4'32"
5.000	"	"	16'50"
10.000	"	"	34'
110	"	de vallas	18"
200	"	"	28" 1|5
400	"	"	1' 2"
Salto alto, con impulso			1m.67
Salto alto, sin impulso			1m.38
Salto de garrocha			3m.10
Salto largo, con impulso			6m.10
Salto largo, sin impulso			2m.95
Salto triple			12m.—
Lanzamiento de la bala			11m.—
Idem de la jabalina			40m.—
Idem de martillo			32m.—
Idem del disco			32m.—

LAWN TENNIS

LIGA COMERCIAL DE LAWN TENNIS

Constitución de la entidad

Por iniciativa del club Singer, se realizó días pasados una reunión de delegados de diversos clubs deportivos constituídos por empleados de casas comerciales, con el objeto de considerar el proyecto para formar una nueva entidad que se denominará Liga Comercial de Lawn Tennis.

Tras un breve debate, en el cual los delegados manifestaron su conformidad con el proyecto, se resolvió nombrar una comisión directiva provisoria, la que tendrá por objeto delinear un proyecto de reglamento y estatuto, para presentarlo a la asamblea que se reunirá dentro de breve tiempo, publicándose con la debida anticipación la fecha de su realización. Se invita a participar en ella a todos los clubs, los que podrán enviar cuantos delegados deseen, pero dos deberán poseer amplias facultades para representar a su club en dicha asamblea, con voz y voto, los que nombrarán la comisión directiva efectiva que regirá los destinos de la liga por el primer período anual.

Quedó constituída la comisión directiva provisoria en la siguiente forma:

Presidente, J. A. Besler (club Singer); vice, C. Olivero (Armour Club); tesorero, Ian Wilson (C. A. Swift); secretario, A. Fernández Noguera (Villamil A. Club); vocales: R. Hoelle (C. A. Frigorífico La Blanca); Hugo Marini (C. A. A la Ciudad de Londres); Eusebio Valls (C. A. Banco de Boston) y Alfredo Trenchi (C. A. Louis Dreyfus y Cía.).

En la avenida de Mayo 1396 (tercer piso), funcionará la secretaría de la nueva entidad.

LOS PRECIOS

EN LOS DIVERSOS MERCADOS

CAMBIOS BANCARIOS

Pago en oro y a la vista

Banco de la Nación Argentina: sobre Inglaterra, a 70; sobre Francia, a 13.85; sobre Amberes, a 13.15; sobre Alemania, a 82; sobre España, a 5.58; sobre Italia, a 17.80; sobre Estados Unidos y Perú, a 101; sobre Chile y Bolivia, a 70 1|2; sobre Portugal, a 3.75; sobre Montevideo, 1 o|o de premio.

CAJA DE CONVERSION

Ley 3871: Saldo en caja, pesos oro sellado 318.022.637.285.

Ley 9480 (en las legaciones): saldo en caja, $ oro sellado 78.996.804.770. Total, $ oro 397.019.442.055.

Circulación general: $ 1.195.335.144.44 moneda nacional.

BOLSA DE COMERCIO

Títulos oficiales — Cotizaciones de ayer

Primera rueda — Cédula hipotecaria argentina, al contado: 1000 a 84.90; 55.700 a 85; 2000 a 84.90; 24.000 a 85; total, 82.700.

Id. para fin de mes: 173.700 a 85.

Id. para abril 30: 80.000 a 85.10.

Id. 2a. serie, al contado: 10.000 a 86.30.

Id. para fin de mes: 82.500 a 86.30.

Id. 3a. serie, para fin de mes: 7000 a 88; 20.000 a 87.50; total, 27.000.

Id. 4a. serie, al contado: 9000 a 88.20.

Id. 5a. serie, al contado: 37.500 a 85.20; 1000 a 85.30; 15.000 a 85.20; total, 53.500.

Id. para fin de mes: 1000 a 85.30.

Id. 6a. serie, al contado: 22.000 a 85.30; 25.000 a 85.20; total, 47.000.

Id. para fin de mes: 11.000 a 85.30.

Cédulas nacionales, serie A, para abril 15: 7000 a 78.

Id. serie L, al contado: 26.500 a 86.50; 10.000 a 86.80; total, 36.500.

Id. para fin de mes: 6700 a 87; 20.000 a 86.70; 10.000 a 86.80; total, 36.700.

Edificación escolar de la provincia, para marzo 1o.: 5500 a 64.

Empréstito conversión, al contado: 5000 a 29.50.

Crédito argentino, 1905, al contado: 13.000 a 70.

Id. para fin de mes: 4500 a 70.

Id. 1909, para fin de mes: 10.000 a 64.

Id. 1911, para fin de mes: 10.000 a 71.

Id. 1907, para marzo 1o.: 119.500 a 61.

Id. para abril 30: 145.000 a 60.

Bonos de pavimentación (semestrales), al contado: 3000 a 66.

Id. para fin de mes: 18.000 a 66.

Id. (trimestrales), al contado: 1000 a 66.

Certificados municipales, al contado: 41.000 a 91.50; 14.000 a 91.70; 20.000 a 91.50; total, 75.000.

Id. para marzo 1o.: 20.000 a 91.50.

Province of Buenos Aires, para mayo 15: 35.000 a 38.

Segunda rueda — Cédula hipotecaria argentina, para hoy: 71.500 a 84.90; 10.000 a 84.80; 2? 500 a 84.90; 2.000 a 84.80; 1500 a 84.90. Id. marzo 1: 14.000 a 85; 3000 a 84.90. Id. marzo 31: 10.000 a 85; 116.000 a 84.90. Id. abril 30: 230.000 a 85.10; 30.000 a 85; 57.900 a 84.90. Id. 1a. serie, para hoy: 1000 a 86.50. Id. 2a. serie, para hoy: 5.000 a 86.30. Id. 3a. serie, para hoy: 20.000 a 87.50. Id. 5a. serie, para hoy: 2500 a 85.20 Id. 6a. serie, para hoy: 27.400 a 85.30.

Cédulas nacionales, serie L, para hoy: 5000 a 67.

Empréstito conversión, para hoy: 10 mil a 29.80.

Crédito argentino 1905, para hoy: 98 mil a 70. Id. marzo 1: 20.000 a 69. Id. 1907, marzo 1: 30.000 a 61. Id abril 30: 35.000 a 60.

Bonos pavimentación (trim.), para hoy: 30.000 a 65.50. Id. (sem.), para hoy: 2700 a 66.

Certificados municipales, para hoy: 2500 a 91.50.

Province of Buenos Aires, para hoy: 19.500 a 38 Id. mayo 15: 45.000 a 38.

Empréstito 1911, para hoy: 15.000 a 54.50; 25.000 a 54.30.

Obligaciones Banco Provincia, para hoy: 7100 a 58.

Deuda B. A. 6 o|o., 2a. serie, para hoy: 5000 a 69. Id. abril 30: 28.000 a 66.

Banco Provincia, para hoy: 10.000 a 82.50.

MERCADO DE CEREALES

Entradas de ayer en plaza

Once — 14.322 bolsas de trigo, 253 id. de triguillo, 4861 id. de maíz, 2200 id. de lino, 632 id. de nabo, 5518 id. de avena, 1208 id. de cebada, 116 id. de centeno, 519 id. de alpiste, 2599 fardos pasto grandes, 2488 id. chicos 660 id. de cebadilla, 342 id. de porotos.

Brian — 11.487 bolsas trigo, 2024 id. de maíz.

Sola — 2661 bolsas trigo, 981 id. de maíz, 908 id. de lino, 186 id. de nabo, 280 id. de avena, 978 id. de cabada, 394 semilla de alfalfa, 244 id. de harina.

Casa Amarilla — 6450 bolsas patatas.

Buenos Aires — 6464 bolsas trigo, 170 id. de maíz, 90 id. de nabo, 130 id. de avena, 337 id. de cebada, 450 id. de centeno, 174 semilla de alfalfa, 155 fardos pasto grandes.

Riachuelo — 4293 bolsas trigo, 9322 id. de maíz, 2149 id. de cebada.

Once-Lacroze — 746 bolsas trigo, 480 id. de maíz, 200 id. de lino, 310 id. de nabo, 185 id. de avena.

Palermo — 629 bolsas trigo, 240 id. de nabo, 688 id. paja Guinea, 38 fardos pasto grandes.

Retiro — 673 bolsas maíz, 1780 id. de lino, 2500 id. de harina, 734 id. de patatas, 510 id. de maní.

Mercado Lacroze — 970 bolsas paja Guinea, 430 id. de harina, 274 id. de porotos.

Puerto — 8080 bolsas trigo, 13.225 id. de maíz, 10.456 id. de lino.

Totales generales:

Trigo, 48.682 bolsas; triguillo, 253; maíz, 31.644; lino, 15.544; s. de nabo, 1.458; avena, 6.113; cebada, 4.759; centeno, 576; alpiste, 519; s. de alfalfa, 568; paja, 1.658 atados; pasto (f. g.) 2.790; id chicos, 2.488; harina, 3.174 bolsas; cebadilla, 667; patatas, 7.184; porotos, 622; maní, 510.

VENTAS DE AYER

Trigo varias clases y cantidades, de $ 12 a 13.80; maíz, de 6.00 a 7.80; avena, de 6 a 8.40; lino, de 20.80 a 20.40; nabo, de 12 (inferior) a 13.40; rey grass, a 82; cebada, de 7.00 a 10.00, centeno, de 9.10 a 10; semilla de alfalfa, de 10 a 15.40.

En el mercado de pasto de la estación Caballito se vendió a los siguientes precios:

Pasto alfalfa, en fardos grandes, de 36 a 68 $ los 1000 kilos; id chicos, de 24 a 65; pasto mezcla, fardos grandes, de 25 a 54.

CAMARA GREMIAL DE CEREALES

Precios oficiales de ayer:

Trigo — Barleta, consumo interno, a pesos 15.90; id de pan, a 15.60; id Bahía Blanca, a 15.40.

Avena — 47 kilos, dársena, a 8.20; id Bahía Blanca, a 8.40.

Lino — 4 o|o, a 25.20.

Maíz — Amarillo, de 14 grados, exportación, a 6.90.

MERCADO DE CEREALES A TERMINO

Primera rueda — Trigo — Entrega en abril, 3.000 toneladas a 15.87, 15.86, 15.85, 15.88, 15.90, sobre dársena.

Maíz — Entrega en marzo, 1.000 toneladas a 7.05, 7.02, sobre dársena; entrega en mayo, 2.800 toneladas a 8.05, 8.02, 8, sobre dársena.

Lino — Entrega en marzo, 600 toneladas a 25.75, 25.70, 25.65, 25.63, sobre dársena; entrega en abril, 1.100 toneladas a 24.75, 24.68, 24.65, 24.55, sobre dársena.

Segunda rueda — Trigo — Entrega en abril, 1.600 toneladas a 15.87, 15.88, 15.86, sobre dársena.

Maíz — Entrega en mayo, 200 toneladas a 7.20, sobre dársena.

Lino — Entrega en marzo, 1.100 toneladas a 25.40, 25.34, 25.30, 25.28 25.25, 25.22, sobre dársena; entrega en abril, 800 toneladas a 24.50, 24.46, 24.45, sobre dársena.

BOLSA DE ROSARIO

Precios oficiales registrados ayer en esta Bolsa:

Trigo — Número 1, base 78 kilos, a pesos 15.50; número 2, base 70 kilos, a 14.85.

Lino — 4 o|o, a 24.50.

Maíz — A 6.50.

MERCADO A TERMINO DE ROSARIO

Trigo, entrega en marzo, 1600 toneladas a 15.25; entrega en abril, 9000 toneladas a 15.25; 15.26; 15.27; 15.25.

Maíz, entrega en mayo, 400 toneladas a pesos 7.60.

MERCADOS DE HACIENDA

LINIERS

Siguieron ayer colocándose a precios firmes todas las clases de haciendas gordas y especiales.

Los lotes de novillos gordos y especiales de frigorífico continúan cotizándose a razón de pesos 0.32 la libra.

Para haciendas descarnadas y faltas de clase no hay mayormente interesados.

Para la hacienda porcina los precios siguen firmes, especialmente para los gordos y especiales.

La entrada de ayer en este mercado fué de 5057 cabezas, clasificadas en la siguiente forma: novillos 3394, vacas 1432, terneros 219, bueyes 12. Porcinos entraron 892.

Los precios corrientes de la mañana fueron los siguientes: novillos m|especiales para frigorífico, de $ 230 a 247; id. especiales, id., de 210 a 226; id. m|g id., de 185 a 197; id. gordos, id., ee 164 a 179; id. generales para consumo, id. de 130 a 158; novillitos excepcionales, id. de 170 a 182; id. especiales id., de 151 a 165; id. generales, id., de 100 a 145; vacas excepcionales, id., de 236 a 241; id. especiales, id., de 200 a 220; id. gordas, id., de 180 a 194 id. generales, id., de 99 a 173; vaquillonas excepcionales, id., a 170; id. especiales, id., de 151 a 165; id. generales, id., de 98 a 145; terneros excepcionales, id., a 132; id. especiales, id., de 108 a 120; id. gordos id., de 90 a 103 id. generales, id., de 50 a 85; id. mamones, id., de 40 a 80.

Para porcinos los precios variaron entre pesos 0.50 a 0.62; especiales, de 0.64 a 0.68 y excepcionales, a 0.70 el kilo.

MATANZA

Durante la mañana de ayer entraron en este mercado 5863 cabezas de ganado lanar.

Se vendió en el transcurso del día 6619 cabezas, adquiridas en la siguiente forma: Compañía Sansinena, 2937 The Anglo 1432, Armour 192, Wilson 535 y 1523 para los matarifes locales.

Los precios corrientes del día fueron los siguientes:

Capones para matad., de $ 24.80 a 25; id. para frig., de 14 a 23.80; ovejas para matadero, de 15 a 24; borregos para frig., de 9.70 a 16.50; id. para matad., de 8.50 a 8.70; corderos para matad., de 4.50 a 8.

MERCADO CENTRAL DE FRUTOS

Ventas efectuadas en las barracas y depósitos particulares:

Lanas — Lana cruza fina y mediana: 3000 kilos a $ 19; 2000 id. a 18; 3000 a 17.

Cruza fina: 2500 kilos a $ 23; 3000 a 18; 2000 a 17; 5000 a 10.

Lana fina: 1200 kilos a $ 20; 5000 a 18; 2000 a 13; 5000 a 18.20.

Cruza mediana: 1000 kilos a $ 17; 1000 id. a 16.

Cruza gruesa: 1200 kilos a $ 9.50.

Segunda esquila. Cruza fina: 2000 kilos a $ 16.

Gruesa: 2000 kilos a $ 13; 2000 a 10.

Borregas: 2000 kilos a $ 15.50; 500 a $ 15.

Barraca Angel Vélez y Cía. — Fina, cruza fina del Chubut: 100.000 kilos a $ 24; 13.000 id. a 23; 5.000 id. a 22.

Provincia. Fina y cruza fina: 3000 kilos a $ 18; 1000 id. a 17.

Lana fina: 1000 kilos a $ 18; 1000 id. a 17; 1000 a 16.

Segunda esquila. Cruza fina: 2000 kilos a $ 16; 3000 a 13.75; 3000 a 15; 2000 a 14.50; 1000 a 12.

Borrega: 1000 kilos a $ 13.50.

Barriga: 1000 kilos a $ 6.

Pieles lanares — Estación y consumo: 500 kilos a $ 1.35; 1000 id. a 1.20; 300 id. a 1.15; 500 id. a 1.10; 300 id. a 1.05; 500 a 1.

Desecho: 500 kilos a $ 1.15; 1500 a 1; 700 a 0.95; 1500 a 0.90; 700 a 0.85; 1500 a 0.80.

Corto y pelado para consumo: 200 kilos a $ 0.90; 300 id. a 0.85; 1000 a 0.80; 300 a 0.75; 200 a 0.70.

Desecho: 200 kilos a $ 0.70; 300 a 0.65; 1500 a 0.60; 1700 a 0.55; 600 a 0.50.

Borregos: 800 kilos a $ 0.80.

Cueros vacunos: 200 a pesos 19.50 los diez kilos; 400 a 19; 100 a 18.80; 200 a 18; 50 a 17.50; 100 a 17; 100 a 16; 250 a 15.50; 40 a 14.60.

Becerros: 280 a pesos 23 los 10 kilos; 100 a 22.

Nonatos 250 a pesos 20 los diez kilos; 150 a 19.

Potros: 150 a pesos 15 los diez kilos; 50 a a 12.80; 100 a 12; 40 a 11.50; 20 a 11; 20 a 10.

Cerda: 200 kilos a pesos 12; 400 a 11.50; 300 a 11; 500 a 10.50; 200 a 10; 100 a 9; 100 a 8.

Corderitos 2 d., a pesos 4.30; 13 a 4.

Nutria: 30 kilos a $ 33; 40 a 20.

Cabras: 320 kilos a $ 75; 30 a 50.

Libres: 200 a 0.95; 500 a 0.93; 500 a 0.92; 500 a 0.90.

Cisnes: 300 a pesos 1.50.

Zorrinos: 70 a pesos 1.

Gatos: 10 a pesos 1.80.

MERCADO DE ABASTO PROVEEDOR

Se descargaron ayer en este mercado, por carros y chatas, 430.000 kilos de frutas en general y 540.000 kilos de verduras, y, por 14 vagones del ferrocarril Central Buenos Aires, entraron 55.200 kilos, lo que hace un total de 595.200 kilos de verduras.

MOVIMIENTO

Verduras — La venta de estas variedades siguió verificándose sin mayores cambios, a los precios que insertáramos ayer.

Legumbres frescas y secas — La colocación de los artículos de ambos renglones continúa efectuándose dentro de las mismas condiciones y precios que predominan de algunos días a esta parte.

Frutas — En lo que atañe a la venta de las diversas clases de frutas, nada tenemos que agregar a lo que al respecto hemos expresado en anteriores informes.

CAMARA COMERCIAL DE PATATAS

En el mercado de Casa Amarilla se cotizó la patata bocha a precios que variaron de $ 1 a 1.10 los diez kilos y de 0.80 a 1.20 para la clase de Mar del Plata.

COLISEO PODESTA

El conocido y viejo actor José J. Podestá nos comunica que, desde la fecha, el teatro Olimpo de La Plata, llevará el nombre de Coliseo Podestá, teatro que ha sido reformado completamente.

"No es la vanidad personal, — nos dice — la que motiva este cambio de nombre; obra en mí el natural impulso de honrar la memoria del que dió a la escena nacional sus primeros intérpretes; de aquel que fué padre de los Podestá y fué su guía.

Bien se merece este humilde homenaje el que puso voluntad, vida y esfuerzo al servicio de una actividad artística que ha llegado a ser en esta parte del continente una de sus más salientes y honrosas manifestaciones espirituales."

EL TIEMPO

El sol ayer alumbró 11 horas y 10 minutos. La lluvia caída en la noche anterior en la capital federal alcanzó a 8.1 milímetros. La temperatura máxima fué de 26.9 grados, a las 2.10 p. m.; mínima, a las 5.35 p. m., de 17.5; mínima al suelo, 16.6. Viento del NO., S., E., SO., SE. y NE., siendo su velocidad extrema de 55 kilómetros por hora, a las 10.20 p. m. de anteayer.

A las 8 a. m., 2 y 8 p. m. se registró las siguientes observaciones: presión atmosférica: 760.8, 759.3 y 759.1 milímetros; temperatura del aire: 19.6, 26 y 20.4 grados; humedad relativa (saturación 100): 83, 61 y 78; nebulosidad (décimos del cielo): 9, 3 y 3.

Ayer, durante el día, habían caído lluvias en Córdoba. En las demás regiones reinaba anoche tiempo bueno a seminublado.

La temperatura había subido varios grados en el sudeste de Buenos Aires en las demás regiones hubo poco cambio.

La presión atmosférica seguía bajando en el sur del país encontrándose anoche baja en el sur y norte y algo más alta en el centro del país.

Pronóstico: Lluvias en el sur de Buenos Aires y en las provincias del norte. Poco cambio de temperatura. Vientos suaves del cuadrante este.

NAVEGACION

MAREA Y VIENTO

En el semáforo del Riachuelo durante el día de ayer se notaron las siguientes variaciones en la altura del agua:

A las 6 a. m., 21.4; 7 a. m., 22; 9 a. m., 22.8; 10 a. m., 23; 11 a. m., 23; 12 m., 23; 1 p. m., 22.8; 2 p. m., 22; 3 p. m., 21; 4 p. m., 20.8; 5 p. m., 20.4.

Por la mañana sopló viento S., y durante la tarde NE.

MOVIMIENTO DE VAPORES

Entradas

Brasileño Guanabara, de Rosario en el dique 1, a completar carga; nacional Australia, de la rada en el dock sur, a cargar; inglés Grebosa, de la rada en el que 2, con carga; belga Australier, de rada en el dique 1, a cargar; brasileño borena, de la rada en el dique 2, a cargar; inglés Lancaster Castle, de la rada en el dique 4, con carga; sueco Saturnus, la rada en el Riachuelo, a descargar.

Salidas

Inglés Inveric, del puerto nuevo para Dublín, con frutos; belga Belgier, del dique 1 para La Plata, a completar; belga Poldier, del dique 1 para Amberes, con frutos; holandés Niewe Maas, del Riachuelo para Rosario, a completar; inglés Highland Panther, de la dársena norte para Zárate, a completar; italiano Tomaso di Savoia, de dársena norte para Génova y escalas, con pasajeros y carga general; inglés King Edward, del puerto nuevo para Dublín, con carga; norteamericano Honolulu, del puerto nuevo para N. York, con productos.

A entrar

Inglés Highland Loch, de Londres y escalas en la dársena norte, con pasajeros y carga general; francés Fort de Troyon, de El Havre, a descargar, en el dique 4; holandés Gelria, de Amsterdam y escalas en la dársena norte, con pasajeros y carga general; italiano Principessa Mafalda, de Génova y escalas en la dársena norte, con pasajeros y carga general; inglés Atlantic, de la rada en el dock sur, a cargar.

A salir

Español Infanta Isabel de Borbón, de dársena norte para Barcelona y escalas, con pasajeros y carga general; norteamericano Lake Fagundus, del dock sur para Boston con frutos; italiano Savoia, del dique 4, para Gibraltar, con frutos; inglés Switzerland, del puerto nuevo para Dunkerque, con cereales; griego Achilleus, del dique 2, para Alejandría, con frutos; argentino San Francisco, del Riachuelo para Río Grande, en carga.

PUERTO DE LA PLATA

Entraron ayer en este puerto los vapores inglés Highland Glen, de la rada, y belga Belgier, de B. Aires.

Salió el vapor inglés Darro, para Liverpool y escalas, con pasajeros y carga general.

DE LOS RIOS

Entrará hoy el vapor Venus, de Montevideo.

Darán hoy los vapores Luna, para Colonia, a las 8 a. m., y Venus, para Montevideo, a las 10 p. m.

VAPORES CON CORRESPONDENCIA

A distribuirse

Hoy, de Holanda, Portugal, Alemania, Bélgica, Francia, Gran Bretaña, Suiza, Italia, España y Brasil, en el Gelria, con fechas hasta el 3 de febrero.

Hoy, de Italia, Suiza, Francia, España, Portugal, Gran Bretaña y Brasil, en la Princ'pessa Mafalda, con fechas hasta el 4 de febrero.

El 29, de Gran Bretaña, Francia, España, Portugal y Brasil, en el Deseado, con fechas hasta el 5 de febrero.

El 1o. de marzo, de Gran Bretaña, Francia, España, Portugal y Brasil, en el Deseado, con fechas hasta el 15 de febrero.

El 6 de marzo, de Europa y Brasil, en el Desna, con fechas hasta el 18 de febrero.

El 9, de Gran Bretaña y Brasil, en el Highland Rover, con fechas hasta el 18 de febrero.

El 12, de España, Francia, Portugal, Italia, Austria, Suiza y Canarias, en el Buenos Aires, con fechas hasta el 18 de febrero.

El 12, de Francia, España, Portugal, Suiza, Italia, Alemania, Austria, Hungría, Bélgica y Brasil, en el Belle Isle, con fechas hasta el 14 de febrero.

A despacharse

Hoy, a las 8 a. m., en el Infanta Isabel de Borbón, para Canarias. Dinamarca, Suecia, Noruega, Finlandia, Holanda, Gran Bretaña, Bélgica, Francia, Suiza, Alemania, Polonia, Checoeslovaquia, Austria, Hungría, Rumania, Bulgaria Turquía, Serbia, Grecia, Italia, Egipto, Portugal y España, a las 7 p. m.

Hoy, a las 8 a. m., en el Espagne, para Senegal y Francia, sin alcance.

Mañana, a la 1 p. m., en el Queenscliff, para Brasil y Francia, alcance 7 p. m.

Mañana, a las 8 a. m., para Dinamarca, Suecia, Noruega, Francia, Bélgica y Gran Bretaña, en el Highland Glen, alcance las 7 p. m.

El 2 de marzo, a la 1 p. m., en el Orduña, para Brasil y Francia, alcance a las 7 p. m.

PERIODISMO

Hemos recibido el número de la revista "Atlántida" correspondiente al día 26, y de "La Semana Gráfica", también de la presente semana.

CORREO

H. P., Empalme Lobos — 1o. Consulte respecto a la caja de jubilaciones ferroviarias, oficina de informes. 2o. Puede optar cualquier cargo, excepto el de presidente.

Estudiante — El decano de la facultad de agronomía y veterinaria de la universidad de La Plata es el doctor Cayetano Zanolli.

Un ganadero, Sampacho — 1o. El club puede solicitarlo a cualquiera de las casas que se ocupan de la venta de artículos para veterinarios. 2o. Sí.

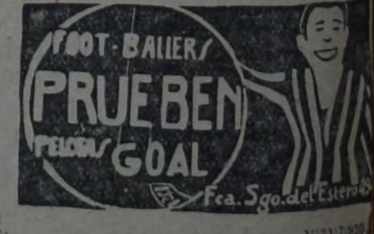

CASA MARTINEZ

Limpiar y planchar un traje . . . . . $ 4

Teñir y planchar un traje . . . . . $ 7

TINTE GARANTIDO

Se alquilan trajes de etiqueta

UNION TELEF. 4681. LIBERTAD

Victoria 942

FERROCARRILES DEL ESTADO

HARAN UN AMPLIO SERVICIO DE PASAJEROS — SU CARACTERISTICA SERA "COMODIDAD Y CONFORT". PARA LO QUE HAN ESTABLECIDO SERVICIOS COMBINADOS QUE PERMITIRAN LA REALIZACION DE VIAJES RAPIDOS A LAS SIERRAS DE CORDOBA:

Capilla del Monte, La Falda, Cosquín, etc.

ESMERADO SERVICIO DE TRENES Y CALES EN ESAS ZONAS DE VERANO

CERO TURISMO

Cuentan los Ferrocarriles del Estado con un material de primer orden en coches de pasajeros y dormitorios, que reúnen todas las condiciones deseables y que contribuyen a facilitar y hacer realmente agradables los viajes que realizan en toda su red, como servicio ordinario, vinculando las provincias de Santa Fe, San Juan, La Rioja, Catamarca, Santiago del Estero, Tucumán, Salta, Jujuy, hasta La Quiaca, frontera boliviana

DESDE EL 15 DE NOVIEMBRE ESTAN EN VIGENCIA LOS NUEVOS HORARIOS PARA LA TEMPORADA VERANIEGA

PARA INFORMES: Oficinas Centrales—Perú 672 — Buenos Aires.
Jefatura de Tráfico, Santa Fe ; Tucumán
Superintendencias Divisionales . . ; Cruz del Eje

LA ADMINISTRACION.

ESPECTACULOS

TEATROS

OPERA — Grandes bailes de particular y fantasía mañana y domingo 29, por la noche. Orquestas típica criolla y típica americana. Gran cuerpo de bailes. Abono para los dos bailes: palcos bajos y balcón, $ 110; id. altos, 70; id. cazuela, 40. Entrada general, $ 5; señoras, gratis.

SAN MARTIN — Esmeralda 269. Empresa Rey y Cía. Bailes mañana y domingo. Grandes sorpresas y colosal orquesta típica americana. A los abonados a los bailes anteriores se les reservará los palcos hasta el sábado a las 4 de la tarde, al precio de abono. Abono a palcos por los dos bailes, $ 20. Entrada por cada baile, $ 3; señoras, gratis.

MAYO — Avenida de Mayo y Lima. Compañía española de zarzuelas y revistas Montero-Montoya. Hoy, a las 6.15: El asombro de Damasco. Platea, $ 0.80.— A las 9: El país de las hadas. Los mozos viejos. La tirana. Platea, $ 1 sección.

MARCONI — Rivadavia 7330. Compañía española de operetas y zarzuelas Alsina. Hoy, a las 9: La estrella del cine (estreno). Platea, $ 2.

NUEVO — Corrientes 1528. Domingo 29, espectáculo extraordinario a beneficio del secretario, señor Alfredo Franchena, con la ópera Rigoletto. Toman parte el maestro Antonio Marranti, señoritas Rosa Soler Santangelo y G. Zoffoli y los señores P. Tabanelli, E. de Fanceschi, T. Cairo y V. Berardo. Platea, $ 3.

BUENOS AIRES — Cangallo 1057. Compañía nacional Riverato-Rosas. Hoy, a las 6.15: El fruto prohibido. Platea, $ 0.50. — A las 9.30: La santa madre. Platea, 1.20.

VICTORIA — Victoria y San José. Compañía de operetas Valle-Casilag. Hoy, a las 9, debut de la compañía: La belle Nisette. Platea, $ 2.50.

LICEO — Rivadavia y Paraná. Compañía italiana Cavalli-Piacentini. Hoy, a las 9.15: Seampolo (Retazo). Platea, $ 3.50.

ROYAL THEATRE — Corrientes 838. Compañía cómico lírica nacional. Hoy, a las 9: Afrodita, Internado de niñas bien... Las costumbres de Nerón. Platea, $ 1 sec.

VARIEDADES — Plaza Constitución. Compañía nacional Daglio-Gialdroni. Hoy, a las 6.15: La barra provinciana. Platea, 0.50. —A las 9.15: Música criolla, La rosa blanca, El lobo de mar. Platea, $ 0.60 sección.

TEATRO DE VERANO — San Juan 1 Entre Ríos. Compañía nacional José Ramírez. Hoy, a las 6.20: Va cayendo gente al baile. Platea, $ 0.30. — A las 9: El barrio de los judíos, El hombre que sonríe, Para el tren. Platea, $ 0.40 sección.

VARIEDADES

CASINO — Maipú 335. Gran compañía de atracciones mundiales. Hoy, a las 8.45: Gran éxito de Maxcow, equilibrista; Agudiez, renombrado ventrílocuo; Antonia Costa, célebre tonadillera española; Betty Anker Trio, gimnastas modernos. Números por Frawley and West, gimnastas; The Cuatro Sasetas, campeones de salto; Trío La Quillan, equilibristas sobre alambre; Mc. Donald Trío, renombrados clowns; Curteto Avolos, xilophonistas; A. Turelli, el rey del silbido; The Panthos, cómicos zapateadores, y toda la notable compañía de variedades norteamericana. — Entrada, $ 1.50; paraíso, 0.50.

SMART PALACE — Corrientes 1283. Función tarde y noche.

PALAIS DE GLACE — Paseo de la Recoleta. Temporada de verano. Abierto todas las noches, de 9 a 4 a. m.

PARQUE JAPONES — Paseo de Julio y Callao. Temporada de 1919|20. Abierto de 7 p. m. a 12.30 p. m. Martes y viernes días de moda. Grandes novedades y atracciones sensacionales, estrenos en el teatro Romano y matinés especiales en los días feriados. Entrada general con derecho a función teatral, una atracción y cine, $ 1

EMPIRE — Corrientes y Maipú. Cine y variedades. Dos funciones diarias. Todos los días estrenos.

FLORIDA — Galería General Güemes. — Cine y atracciones familiares. De 10.30 a 12 m., de 2.30 a 7.30 y de 8.15 a 12.30 p. m. Exito de Pilarica y Paco, Viola Victoria y John and Boby.

ESMERALDA — Esmeralda 443. Teatro de verano, techo totalmente abierto. Todos los días estrenos de biógrafo con varieté. Exito de Susanita Carmen, tonadillera; Darwin, imitador de voces femeninas; El Fakir Raca, gran acto de hipnotismo.

PORTEÑO — Corrientes 846. Interesantes espectáculos de cine y variedades para familias por el imitador Mirko y trío De Los Campos, parodistas de comedias nacionales. Espectáculos por secciones tarde y noche.

TEATRO ELDORADO — Balneario municipal. Estrenos de biógrafo y variedades.

MAJESTIC THEATRE — Lavalle 843. Cine y variedades. Grandes estrenos de biógrafo todos los días y artistas varieté The Mexican, Hnos. Rubio, Los Navarrino, Dever and Beyer, La Behay y Rosario Pacheco.

CINEMATOGRAFOS

SELECT LAVALLE — Lavalle 821. Función tarde y noche. Teatro de verano, con variado programa y estrenos.
Hoy: En el lecho del divorcio, La senda del vagabundo, Novia rebelde, La fierecilla domada.

REAL CINE — Esmeralda 425. Función tarde y noche. Hoy se exhibirá la primera serie de la cinta Elmo el invencible, por Elmo Lincoln y Grace Cunard, continuando los lunes, miércoles y viernes.

ETOILE PALACE — Corrientes 2769. Función tarde y noche. Diariamente estre

CINE IDEAL PALACE — Pozos y San Juan. Variado programa. Espectáculo para familias.

JOSE BACIGALUPPI
San Martín 56 — U. T. 1168, Avda.

52 LOTES Y UNA CASA — Entre Florencia y Mataderos. Salido de la quinta de Lacroute. Frente a las avenidas Campana (en breve adoquinada y con tranvía de la concesión Urdani y Cía.) y Escalada y a las calles Videla Castillo, Araujo, Corvalán, Alvariño, Miralla, Pola, Hubac, Eclandia y Zuviría. A 5 cuadras del bulevar Directorio, a 12 de la avenida Provincias Unidas, con tranvía 48, y próximos a la entrada principal de los Mataderos. Zona populosa y muy industrial, en medio de establecimientos importantes en los que trabajan no menos de 5000 obreros. Lotes de todas medidas. Base, $ 3 por mes el lote, en 54 meses, sin interés, dándose títulos y posesión en seguida. La casa sale con base de $ 3000 (mitad al contado y mitad a 6 meses, sin interés); consta de 3 piezas, dependencias y plantaciones, en terreno de cerca 3000 v. c. Visítense. — Datos y planos: José Bacigaluppi, San Martín 56.
EL DOMINGO 29 de febrero, a las 3 en los mismos. De la puerta principal de los Mataderos habrá coches gratis hasta los terrenos. V|28|2.

Ofertas y pedidos de trabajo

OFICIALES FUNDIDORES SE NECESitan, Canning 3711. V|28|2.

Juan B. Darrieux y Cía.
CONSIGNATARIOS
Cereales, forrajes, implementos, papas
ANDRES LAMAS 825 — B. Aires

BANCOS

BANCO POPULAR ARGENTINO
Sociedad Cooperativa de Crédito (Ltda.)
370 — BARTOLOME MITRE — 370
Capital realizado . . . . $ 10.514.880
Reservas efectivas . . . . " 5.362.000
$ 15.876.880

ABONA POR DEPOSITOS

En cuenta corriente . . .	Sin interés
A plazo fijo de 60 días	2 o|o
A plazo fijo de 90 días	3 o|o
A plazo fijo de 180 días	4 ½ o|o
En Caja de Ahorros, después de 60 días, hasta $ 20.000	4 o|o
En Caja de Ahorros Popular, hasta $ 5.000, después de 60 días	5 o|o
A mayores plazos . . .	Convencional

El Banco acuerda descuentos a comerciantes, industriales o particulares que tengan cuenta corriente o caja de ahorro o que la abran en adelante.
Da giros y cartas de crédito para el interior y exterior.
Administra propiedades urbanas y rurales.
Arquila cajas de seguridad.
Se encarga de cobranzas, compra y venta de títulos, y en general efectúa toda clase de operaciones bancarias.
JUSTO P. SAENZ, Gerente.
Abril de 1919.

BANCO DE LA NACION ARGENTINA
Fundado en 1891
Casa Central — Buenos Aires — Calles Rivadavia 363 al 399 y Reconquista 15 al 39
Capital, m|n 138.580.600.25 — Fondo de reserva, o|s $ 15.207.671.24
SUCURSALES Y AGENCIAS EN LA CAPITAL
Belgrano, Cabildo 1900, esquina Sucre. — Boca del Riachuelo, Almirante Brown 1101. — Flores, Rivadavia 7098, esquina Pedernera, con Agencia en los Nuevos Mataderos. — General Urquiza, Bauness esquina Cullen. — No. 1. Montes de Oca 1899, esquina California 1101. — No 2. Entre Ríos 1201, esquina San Juan 1502. — No. 3. Corrientes 3529, esquina Gallo 401. — No. 4. Bernardo de Irigoyen 1005, esquina Carlos Calvo. — No. 5. Rivadavia 2528. — No. 6. Santa Fe 2299. — No. 7. Caseros 2965, Parque Patricios. — No. 8. Triunvirato 734. — No. 9. Santa Fe 4526. — No. 10. Independencia 5636. — No. 11. Aduana de la Capital. — No. 12. Callao 76 al 84. — Oficina de Depósitos Judiciales, en el Palacio de Justicia.
180 sucursales y agencias en el interior de la república
TASA DE INTERES
El Banco abona (moneda legal solamente):

	Anual
Por depósitos en Cuenta Corriente	Sin interés
Por depósitos a Plazo Fijo, con o sin libreta, a 3 meses	3 o|o
Por depósitos a Plazo Fijo, con o sin libreta, a 6 meses	4 o|o
Por depósitos a Plazo Fijo, por mayor plazo	Convencional
Por depósitos en Caja de Ahorros después de 60 días, hasta $ 20.000	4 o|o
El Banco cobra:	Anual
Por adelantos en Cuenta Cte.	8 o|o
Por descuentos de pagarés de comercio y letras de pago íntegro hasta 6 meses de plazo	Convencional
Por descuentos de letras con amortización	7 o|o

El Banco de la Nación Argentina vende letras de cambio sobre Alemania, Austria, Hungría, Inglaterra, Francia, España, Italia, Suecia, Noruega, Rusia, Portugal, Finlandia, Bélgica, Holanda, Suiza, Turquía, Serbia, Rumania, Grecia, Bulgaria, Asia, Africa, Oceanía, Estados Unidos de Norte América, Canadá, Chile, Brasil, Uruguay y Perú.
LEY ORGANICA DEL BANCO DE LA NACION ARGENTINA
"Artículo 1o. La Nación responde directamente de los depósitos y operaciones que realice el Banco."
Buenos Aires, enero 1o. de 1920. — Gerentes: Julián J. Solveyra y Gaspar Cornille.

BANCO EL HOGAR ARGENTINO
Avenida de Mayo 836 — Tiene casas y departamentos en alquiler, en esta capital y pueblos suburbanos.

Banco Hipotecario Nacional

CONDICIONES GENERALES DE LOS REMATES

1.o Los remates están sujetos a la aprobación del Directorio dentro de los quince días de efectuados, y se hacen por cuenta del deudor, con sujeción a las leyes Nos. 8172 y 9155.

2o. El comprador podrá continuar con la hipoteca que reconoce la propiedad, abonando la diferencia entre la deuda actual y el precio de compra.

3o. Todo comprador abonará en efectivo al firmar el boleto el 5 por ciento de seña y el 1 por ciento de comisión.

4o. Los títulos de propiedad pueden ser revisados en el archivo del Banco antes del remate.

5o. Por mayores informes, ocúrrase a las oficinas del Banco.

Edictos judiciales

Por disposición del señor juez de comercio doctor Félix Martín y Herrera, se hace saber, por el término de tres días, que por separación del socio "Hipólito Barceló", se ha disuelto la sociedad que tenía constituida con Juan Petrus y giraba bajo el rubro "Barceló y Petrus". — Buenos Aires, febrero 24 de 1920. — Doctor Juan José Britos (hijo), secretario. V|28|2|920

El señor juez de 1a. instancia en lo civil de la capital de la república doctor don Matías Mackinlay Zapiola, ha dispuesto se cite, llame y emplace por el término de treinta días contados desde la primera publicación del presente, a todos los que se consideren con derecho a los bienes dejados por don AUGUSTO o DESIDERIO DESNOYERS, o AUGUSTO o DESIDERIO DUNOYER, ya sean como herederos o acreedores, para que dentro de dicho término comparezcan a deducir sus acciones en forma, por ante su juzgado y secretaría del que suscribe, bajo apercibimiento de lo que hubiere lugar por derecho. — Buenos Aires, febrero diez y nueve de 1920. — Doctor Nicolás Gonsález Iramain, secretario. V|23|3|920.

Por disposición del señor juez de 1a. instancia en lo civil de la capital federal, doctor Fernando Klappenbach, se cita, llama y emplaza por el término de treinta días a contar desde la primera publicación del presente, a todos los que se consideren con derecho a los bienes dejados por fallecimiento de don CATALDO GRECO, ya sean como herederos o acreedores, para que dentro de dicho término comparezcan por ante su juzgado y secretaría del que suscribe a deducir sus acciones en forma, bajo apercibimiento de lo que hubiere lugar por derecho. — Buenos Aires, 28 de agosto de 1919. — José M. Gutiérrez Sáenz Valiente, secretario. V, 12|3|20.

El señor juez de 1a. instancia en lo civil de la capital de la república, doctor don Roberto Bunge, ha dispuesto se cite, llame y emplace por el término de treinta días, contados desde la primera publicación del presente, a todos los que se consideren con derecho a los bienes dejados por don DAMIAN o DAMIANO PARDELLA, ya sean como herederos o acreedores, para que dentro de dicho término comparezcan a deducir sus acciones en forma, por ante su juzgado y secretaría del que suscribe, bajo apercibimiento de lo que hubiere lugar por derecho. — Buenos Aires, febrero 19 de 1920. — F. M. Alsina, secretario. V|13.

El señor juez de 1a. instancia en lo civil de la capital de la república doctor don Roberto Bunge, ha dispuesto se cite, llame y emplace por el término de treinta días, contados desde la primera publicación del presente, a todos los que se consideren con derecho a los bienes dejados por don GABINO MENENDEZ, ya sean como herederos o acreedores, para que dentro de dicho término comparezcan a deducir sus acciones en forma por ante su juzgado y secretaría del que suscribe, bajo apercibimiento de lo que hubiere lugar por derecho. — Buenos Aires, diciembre 30 de 1919 — Doctor F. D. Quesada, secretario. V|3|3|920.

El señor juez de primera instancia en lo civil de la capital de la república doctor don Juan Carlos Lagos, ha dispuesto se cite, llame y emplace por el término de treinta días, contados desde la primera publicación del presente, a todos los que se consideren con derecho a los bienes dejados por LUIS OLIVETO, ya sean como herederos o acreedores, para que dentro de dicho término comparezcan a deducir sus acciones en forma por ante su juzgado y secretaría del que suscribe, bajo apercibimiento de lo que hubiere lugar por derecho. — Buenos Aires, diciembre 24 de 1919 — Luis F. Vincent, secretario. V|13|920.

El señor juez de 1a. instancia en lo civil de la capital de la república, doctor don Roberto Bunge, ha dispuesto se cite, llame y emplace por el término de treinta días, contados desde la primera publicación del presente, a todos los que se consideren con derecho a los bienes dejados por don ANTONIO CUENCA, ya sean como herederos o acreedores, para que dentro de dicho término comparezcan a deducir sus acciones en forma, por ante su juzgado y secretaría del que suscribe, bajo apercibimiento de lo que hubiere lugar por derecho. — Buenos Aires, febrero 11 de 1920. — Adolfo Rawson, secretario. v. 12|3|920

CONSEJO NACIONAL DE EDUCACION

Instrucción primaria obligatoria y matriculación de los niños de 6 a 14 años.—A los padres de familia, tutores o encargados.

La matrícula escolar es obligatoria para todos los niños de 6 a 14 años de edad, del municipio de la capital, colonias y territorios nacionales; y los padres, tutores o encargados que no inscriban a los niños que tengan bajo su dependencia, incurren en multa de $ 5 a 100 m|n (arts. 17 y 44, inciso 8, Ley 1420).
Con el objeto indicado, la matriculación o inscripción de alumnos se efectuará desde el 2 de enero en los Consejos Escolares; en los locales de las escuelas a que concurrirán los niños, en la forma y fecha indicadas en los carteles que el Consejo Nacional de Educación fija en los frentes de las escuelas y en los parajes visibles de la capital.
Para mayores datos e informes, dirigirse a la Oficina de Obligación Escolar del Consejo Nacional de Educación, calle Rodríguez Peña No. 953, de 12 a 6 p. m. V|29|2|920. El secretario general.

Minerva, se compra

El Centro Socialista de Chivilcoy desea comprar una minerva con todos los accesorios como para imprimir un periódico. Dirigirse a este Centro. V|4|3.


MANIQUI
La France Ortega
B. MITRE 1123
INDEPENDENCIA 3329
La más importante fábrica de América
BUENOS AIRES
Sucursal en Montevideo
SORIANO 966

CIGARRILLOS
La Razón
0.20 Y 0.30
JOVEN

UNITED RIVER PLATE TELEPHONE Co. Ltd.
(Compañía Unión Telefónica)
GENERAL GUIDO
Nos complacemos en hacer saber a los señores suscriptores y al público en general que en breve será librada al servicio público una estación telefónica en GENERAL GUIDO (Provincia de B. Aires), conexionada a la red general de esta Compañía.
Por datos para servicio y abonos, ocurrir a la Gerencia de la Sección Provincia, Bernardo de Irigoyen 1477, en esta capital o en General Guido.



Profesionales

MEDICOS

Dr. Dinkeldein
Ex médico interno del Hospital Alemán
INTERNAS — SANGRE — SECRETAS
Investigación y tratamiento de la tuberculosis y de la aviariosis hereditaria y adquirida en sus formas ocultas o ignoradas como causas frecuentes de perturbaciones digestivas, circulatorias, nerviosas, de la vista, del oído, parálisis, neuralgias, dolores persistentes de cabeza, etc.) Rebeldes a otros tratamientos. Rayos X. Consultas de 9 a 11 a. m. y de 3 a 7 p. m. — CORRIENTES 1677.

SECRETAS
URINARIAS, AVARIOSIS
SANGRE y DEBILIDAD
Cura rápida de las Uretritis, Estrechez, Ulcera y Gota militar, por mi método Vibro-Electro y mi sonda de Auto-presión.
606-914
Dr. SPINEDI - Rivadavia 1359
De 9 a 12 y de 2 a 8 (Domingos de 9 a 7)

Dra. ALICIA MOREAU
Enfermedades internas de señoras — Martes, jueves y sábados — Consultas de 2 a 4 p. m. — Hidalgo 325 — U. T. 2150, Flores. Perm.

Dr. Mario Cornero
ALMIRANTE BROWN 1289
de 9 a 11 a. m. y 5 a 8 p. m.
Tratamiento específico de la TUBERCULOSIS.
Sífilis: APLICACIONES
INDOLORAS DE 606-914
VIAS URINARIAS: Curaciones rápidas por medio de sueros y vacunas antigonocócicas. — Los DOMINGOS, de 9 a 12 a. m., consultas gratis.

ESTOMAGO
ESPECIALISTA
Intestino. Vientre. Debilidad. Enflaquecimiento. Sangre y Pulmón
Dr. SPINEDI, Rivadavia 1359
De 9 a 12 y de 2 a 8 (Domingos de 9 a 7)

VENEREAS-SIFILIS-PIEL
Dr. SARACENI
ESPECIALISTA
Cura rápida de la Blenorragia y Orquitis. APLICA EL 606-914
3 a 11 a. m. y de 2 a 8 p. m.
1777 - CORRIENTES - 1777

Carpintería y Ebanistería
DE A. J. MARCÉROU
ESPECIALIDAD EN INSTALACIONES
OBRA BLANCA Y REFACCIONES
MUEBLES ARTISTICOS
CORDOBA 823 U. Tel. 3204, Av.

LIQUIDAMOS
2000 pares de botines cabritilla charolado y becerro mate, a pesos 15.90

Casa "Rodríguez"
CORRIENTES 1851, Esquina RAUCH
Coop. Tel. 2239, Central—B. Aires
Se atiende pedidos para la campaña

HONORABLE CAMARA DE DIPUTADOS DE LA NACION

Llámase a licitación conjunta para la impresión del Diario de Sesiones Volante y permanente de la honorable cámara en el período legislativo de 1920, de acuerdo con las bases y condiciones aprobadas por el señor presidente, que los interesados pueden recabar del cuerpo de taquígrafos, de 2 a 6 p. m., y que se insertan en el Boletín Oficial. El acto tendrá lugar el lunes 22 de marzo de 1920, a las 3 p. m., en el despacho del señor secretario. — Buenos Aires, febrero 12 de 1920. — Gregorio Dillon, director del cuerpo de taquígrafos. V. 14|3|920

GRATIS
Examen de la vista
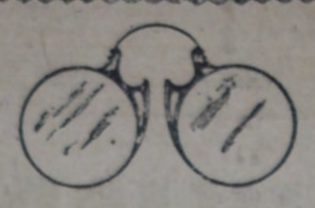
En GABINETE FISICO MODERNO. — Si usted quiere conservar su vista, visite este INSTITUTO y GRATIS COMPLETAMENTE se le hará un examen minucioso de sus ojos.
Anteojos o lentes enchapados en oro, 14 ks., desde $ 6. Dublé fino, desde $ 6
Carey, imitación, desde . . . . . $ 6. Níquel, desde . . $ 4
Instituto Optico Oculístico V. Navarro, Cerrito 188, Buenos Aires
Mencionando este aviso se hará el 15 % de descuento. Perm.

A $ 0.75 DISCOS DOBLES Liquida la acreditada «Casa Chica»
Compra gramofonos, victrolas y discos de cualquier marca en buen estado; tratándose de la venta de gramófonos con discos, tenemos personal para la compra a domicilio; debiendo indicar marca del aparato, cantidad de discos, hora para poder tratar y, si es posible, tranvías que dejen bien, para mayor rapidez.
GRAMOFONOS DE SEGUNDA MANO, CON 6 PIEZAS Y 200 PUAS, LOS HAY DESDE . . . . $ 25
DISCOS USADOS — Cambiamos discos usados doble faz por otros también usados, debiendo abonar $ 0.30 por el cambio de cada disco. Cuerdas Suizas acabamos de recibir: de 18 milímetros, $ 3.50; de 20 m|m., $ 4.50; de 22 m|m., $ 5; de 25 m|m., $ 5.50. Para gastos de envío agregar $ 0.20. Tapas Record legítimas, $ 2. Bocinas de fonógrafos, nos encargamos de pintarlas a nuevo por el irrisorio precio de $ 3.50.
«CASA CHICA», de A. Ward, calle Salta 676
U. T. 141, Rivadavia. — Buenos Aires
Cerramos a las 8 de la noche — No tenemos sucursales.


AUX CHARPENTIERS
CASA ESPECIAL en ROPA para TRABAJO y para el CAMPO
FUNDADA EN 1888
SACOS, PANTALONES, DELANTALES y GORRAS para COCINEROS
Soliciten catálogo y muestras
Maynard & Fèvre
Sucesores de Louis Pot y Maynard
Perm. 8.

JOSE MOMO
AGENCIA DE PERIODICOS Y REVISTAS DE ITALIA Y ESPAÑA
Se aceptan suscripciones a cualquier punto. Por año: "L'Asino", $ 6 m|n; "L'Avanti", $ 20; "La Critica Sociale", $ 7; "El Socialista" de Madrid, $ 20; "Nuestra Palabra", $ 6. Se acepta a cuenta por semestre y trimestre.
Por cualquier pedido, dirigirse exclusivamente a JOSE MOMO, Méjico 2162. — Buenos Aires. — Nota: El pago es adelantado. No se efectúa ningún envío sin recibir su correspondiente importe.

GRABADOS, SELLOS DE GOMA E IMPRENTA
CASA E. BARÉS
SARMIENTO 825 Bs. AIRES — VICTORIA 537 Bs. AIRES
CHAPAS GRABADAS Y ESMALTADAS PARA PUERTAS, FECHADORES NUMERADORES Y PERFORADORAS
PIDANSE CATALOGOS

Carmelo Tempone
GARAY 2913 — LORIA 1390
Constructor de obras y cloacas. Planos y tasaciones.

Biblioteca Obrera
CONVOCATORIA
De acuerdo con el artículo 15o. la C. A. convoca a sus asociados a asamblea general de socios para el día 27 de febrero de 1920 en su local social, calle Méjico 2076, a las 8 de la noche, para tratar la siguiente orden del día:
1o. Informe de la C. administrativa.
2o. Balance.
3o. Nombramiento de cuatro titulares en reemplazo de los salientes señores A. Maspero, A. de Giorgio, J. Orsino y H. Saporiti, tres suplentes y tres revisores de cuenta.
4o. Nombramiento de dos socios para firmar y aprobar el acta.
Angel Maspero, Secretario. Alfredo L. Spinetto, Presidente.
V. 21|2|920.

EL ALMIDON MARCA "TIGRE"
Es el mejor para planchado de lujo
Perm.

A Retratarse
a la Sociedad Artística, Carlos Pellegrini 282, hay ascensor. Regalamos pelnados y un retrato grande con marco en docena de retratos. El regalo es valioso. Retratos para carnet: dos por 1 peso. Postales finas, $ 4 docena.

VI EMPRESTITO NACIONAL ITALIANO
Ha sido postergada la fecha de la clausura del empréstito hasta el 10 de abril.
"Los italianos de la Argentina acudirán en masa en auxilio de la patria lejana satisfechos de contribuir, no solamente a robustecer sus prestigios en el exterior, sino también a fortificar la situación interna".
(Mensaje del ministro Nitti a los italianos en la Argentina).
Nota: Espacio cedido gratuitamente por la
Compañía Italo Argentina de Electricidad

LA VIDENSE
SEGUIMOS LIQUIDANDO

5,000 camisas de percal, muy especiales, colores firmes, tamaños amplios, a . . . $ 3.00
No pierdan esta ocasión
ANDRES SUAREZ Y Hno.
BOLIVAR Y HUMBERTO I
UNION TELEF. 1291, B. ORDEN

Banda de música
JUAN APPENINI — YERBAL 2984
C. T. 131, Flores

LA CERVEZA "Quilmes Cristal" ES LA MEJOR

De nuestra Gran Liquidación

PARA HOMBRES



TRAJES de saco, en muy buenas sargas azul marino o fantasía, corte de última moda y confección esmeradísima, desde

44.50 $



CAMISETAS en punto de algodón, muy finas, blancas o colores lisos, media manga o manga larga, a. . . . . $

2.90

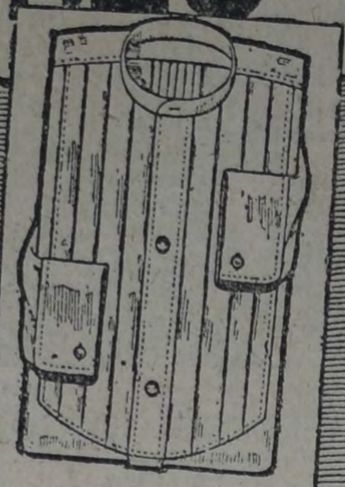

CAMISAS en zephir de hilo, colores bien surtidos, pechera a tablas negligé, puños mosqueteros, a $

5.90



MEDIAS en punto de algodón, negras reforzadas $

0.75



CALZONCILLOS cortos o largos, en zephir de hilo, calidad superior, colores surtidos a $

3.90



CORBATAS Ascot, en seda finísima, gustos de alta moda, a $

1.90

PARA SEÑORAS



CAMISAS en buenas telas lavadas, adornadas con alforzas y puntillas (desde el talle 44 al 54), a $

1.85



CAMISETAS sin mangas, escotadas, en punto de algodón superior tejido elástico, delgadas, artículo muy fino a . . . . . $

1.50



CARTERAS cuero granité, azul marino, marrón, o negro, filete metal blanco a . . $

6.90

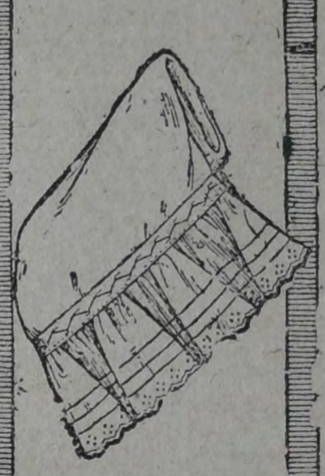

CALZONES en buenas telas lavadas, volados adornados con alforzas y puntillas (del talle 44 al 54), a $

1.85



MEDIAS negras, de algodón, muy buena clase (musolina), reforzadas, a $

0.75



VESTIDOS como el ilustrado y otros modelos del mismo mérito, en voile azul blanco o celeste, túnica y adornado con muchos botones de nácar, a . . . . $

19.90



BOTINES horma Ascot, charolados, cañas de casimir negro o en gun metal negro con cordones, a . . . $

16.90



CANOTIERS ingleses en paja gruesa "Dore", modelos elegantísimos de rigurosa moda, a $

3.90



SOMBREROS en paja tagal, combinados con paja liseret, moños de cinta de seda, varios modelos, a . $

12.90



ZAPATOS de gun metal charolado, taco cubano o bajo (de suela), gran variedad de modelos de última moda, a . .

8.50

PARA NIÑOS



TRAJES "cazadora" de casimir a cuadritos blanco y negro, o en brin rayado del mismo color, especiales para el lavado, para 7 a 14 años, a. . . . . $

9.90



ZAPATOS de potro charolado, forma de rigurosa moda, N. 36|37 a $ 14.50; 34|35, a $ 13.50; 32|33 a $ 12.50; 30|31 a $ 11.50; 28|29 a $ 10.50; 24|27 a $

9.50



CANOTIERS para niños y jóvenes, en paja gruesa, tipo de última moda, modelo elegantísimo, tafilete conformable, a. . . . . $

3.25



CAMISAS en zephir, batista o percal, colores y dibujos bien surtidos, y de alta moda, a . . . . . $

2.40

PARA NIÑAS



CAMISAS en telas lavadas, alforzas y puntillas, p| 2 años $

0.90



SOMBREROS en paja de arroz, adornados con flores y cinta, variedad de modelos, todos de rigurosa moda $

6.90



ZAPATOS de gun metal charolados variedad de modelos, fuertes y elegantísimos del N. 26|31 $

5.90



VESTIDO confeccionado en percal de muy buena clase, dibujos de fantasía, punzó o celeste, con guardas de sedalina, colores lisos, para 6 a 11 años, a $

6.50

LA CASA MAS CONVENIENTE PARA COMPRAS

A. CABEZAS

SARMIENTO ESQ. SAN MARTIN (B.s A.s)

POR MES $ 2.
Núm. suelto 10 centavos
Porte pago

LA VANGUARDIA

DIARIO DEL PARTIDO SOCIALISTA

FUNDADO EL 7 DE ABRIL DE 1894

Redacción: U. Tel. 3815, Av.

Administración: U. T. 3570. Av.

POR MES $ 2.
Núm. suelto 10 centavos
Porte pago

Año XXVI — Número 4556.

Buenos Aires, Sábado 28 de Febrero de 1920 — EDICION DE 12 PAGINAS — Red. y Adm., Reconquista 675

De la reacción demagógica a la reacción ilustrada

Adelantamos ya, al conocer la inesperada plataforma con que nos brindaba el partido demócrata progresista, que no se sabía si los candidatos titulados independientes aceptarían, con el regalo de su candidatura, el compromiso de trabajar por la realización de reformas en que jamás habrían pensado.

Más que la comprobación de una circunstancia importante, y antes que una duda fundada, queríamos expresar la convicción de que no existe unidad de pensamiento y de propósitos constructivos en el conglomerado demócrata-conservador, que se presenta armado de todas armas, dispuesto a acometer una empresa heroica.

La comprobación de esto no ha tardado en llegar. Se ha ofrecido pública y ruidosamente en la asamblea en que se proclamaron antenoche los candidatos a diputados por la capital que sostendrá el partido demócrata progresista.

La discordancia de ideas entre los diferentes oradores y candidatos que hicieron uso de la palabra, no puede ser más absoluta y flagrante.

Mientras el doctor de la Torre sostiene la necesidad y la justicia de los impuestos a la renta y al mayor valor, su compañero de candidatura el diputado Rodolfo Moreno acusa al gobierno radical de haber creado "un impuesto nuevo, el de la renta, sancionado en la cámara de diputados — agrega para subrayar su condena — en las horas de la madrugada, como si fuera necesario que la oscuridad lo amparase"!

Sólo el doctor de la Torre adereza su antirradicalismo con una exposición de propósitos concretos calcados en la plataforma electoral ya conocida.

Después de visto el profundo desacuerdo que divide a las dos cabezas principales del conglomerado, en el único problema concreto tratado simultáneamente, ¿cómo interpretar el silencio de los demás oradores y candidatos sobre los puntos de la plataforma aparentemente común sino como un silencioso repudio de toda ella?

¿Qué valor tienen, por otra parte, frases como las de "rehabilitar el nombre de la democracia argentina", "reaccionar contra sistemas, hombres y prácticas proscriptos para siempre por la democracia en marcha", o la alusión a los "rezagos de todos los partidos del "régimen", en boca de hombres que aparecen solidarios con un personaje de esa tradición, como el ex ministro ferroviario Ramos Mejía, quien se declara "inarrepentido", es decir, dispuesto a vivir de nuevo su pasado, guardando, quizá por eso, anteanoche un prudente silencio?

La nota saliente de la asamblea del Coliseo ha sido la explosión reaccionaria, clerical y antisocialista en que estallaron los candidatos Ibarguren y Larreta, desentonando con el espíritu del discurso del líder demócrata progresista.

Según el atildado literato, "los próximos comicios de marzo serán para el país una encrucijada de tres caminos, que llevan el uno a la regeneración necesaria, el otro a la dictadura demagógica, el otro a la destrucción del orden social, a la ruina, a la anarquía"; y después de hablar de los "agitadores extranjeros" y condenar a "los que incurren en el crimen de destruir en el alma del pueblo el amor a la patria", se precia de ser "profundamente cristiano", y recomienda, como monseñor de Andrea, la necesidad de "ayudar a los **menesterosos** por todos los medios lícitos (?) y eficaces en la conquista de un bienestar seguro".

El candidato Ibarguren, ex ministro del "régimen", invocando de paso a Pellegrini, plantea también a los electores el terrible dilema, si no votan por los candidatos del partido demócrata progresista, de "encontrarse entre dos fuerzas extremas: el "hipolitismo", que representa una dictadura desordenada, apoyada en turbas serviles, y el socialismo, cuyo triunfo significaría, en esta hora, la victoria del extremismo rojo, internacionalista y revolucionario".

Según el señor Ibarguren, "el socialismo enciende con encono el odio de clases" (al contrario: queremos suprimir sus causas), y "plantea, además, la cuestión religiosa, que nunca gravitó — agrega — en la política argentina como objetivo de guerra", afirmación esta última que es una herejía histórica. Y nos hace saber que el partido demócrata progresista quiere la paz social, y excluye por completo de su programa liberal (!) la lucha religiosa, entendiendo que las creencias son patrimonio de la vida interior de los hombres", razones que sirven precisamente al Partido Socialista para reclamar la separación de la iglesia y el estado, a fin de evitar la odiosa imposición que significa para creyentes no católicos, o para los que no creen en ninguna religión, la obligación de pagar el presupuesto del culto católico.

"El pueblo cree en nuestro programa — dijo en el Coliseo el doctor de la Torre — mientras ha dejado de creer en el programa de los radicales". Pero ¿cuál es el programa de los candidatos demócratas-conservadores? ¿El que sostiene el doctor de la Torre, o el que esbozan sus compañeros de candidatura Larreta e Ibarguren, inspirados en los principios clericales capitalistas de los fautores de la "gran colecta"?

Tal divorcio de opiniones y de propósitos es inconcebible en gente que al aspirar a derribar del gobierno a los radicales, debe ser, seguramente, para recoger su herencia y sustituirlos.

Lo único que parecería unirlos sería el odio a los que hoy están en el poder. Pero sobre un sentimiento negativo ¿se puede fundar algo sólido y duradero?

El ejemplo de los radicales, a quienes se parecen estos encarnizados enemigos como un huevo a otro huevo, debía servirles de lección. También movíales a aquéllos, pura y simplemente, el odio al roquismo, su afán por suplantarlo. ¿Tenía el radicalismo ideas más claras y propósitos más concretos que los de que aparece poseído el conglomerado demócrata-conservador, ni sus elementos eran y son más contradictorios que los agrupados en las filas de sus enemigos de hoy?

Para asemejarse más al "hipolitismo", como se llama a la facción gobernante, la que aspira a desalojarla del poder se inspira ante todo en su confianza y su fe en un hombre, el doctor de la Torre.

Imitando a los demócratas-conservadores (dos nombres que se repelen), señalamos también al pueblo la amenaza que se cierne sobre él, si triunfan aquéllos o el titulado radicalismo.

A tal extremo representan unos y otros la reacción más ominosa, que el órgano oficial se ha cuidado mucho de criticar las tendencias manifestadas en la asamblea del Coliseo, limitándose a desagraviar al señor Irigoyen de los ataques de que fué objeto.

Cuidémonos, pues, de la reacción ilustrada, como de la reacción demagógica radical.

Colonia de vacaciones para niños débiles

Como informamos en su oportunidad, el lunes próximo se inaugurará la primera colonia de vacaciones para niños débiles en el local del parque Avellaneda.

Quedan abiertas desde ya las inscripciones, las que se pueden efectuar en los locales de las oficinas de los registros civiles, o en la dirección general de ejercicios físicos, sita n la calle Bermejo 482.

Se ha resuelto proveer de pasajes gratuitos de tranvía en las líneas números 2, 5 y 48 a los niños que vivan distantes de la colonia a inaugurarse.

NUESTROS CANDIDATOS

CON IÑIGO CARRERA

EN PLENA ACTIVIDAD COMERCIAL — IMPRESIONES Y PROPOSITOS — EL AMBIENTE Y LA TAREA—EL GREMIO DE VIAJANTES DE COMERCIO

Un hogar modesto, que sin embargo deja traslucir una relativa holgura económica; numerosos niños sanos y limpios, un ambiente de honradez sin ostentación; aseo, mucho aseo; franqueza en las fisonomías y en los modales de los moradores: he aquí la primera impresión que el repórter recibe al trasponer el umbral del domicilio de nuestro candidato Iñigo Carrera.



El candidato Iñigo Carrera leyendo junto a su biblioteca

Y — salvo en lo que se refiere al mayor o menor confort — ésa es también la impresión que se experimenta en todos los hogares socialistas, lo que indica bien a las claras que los pretendidos "enemigos de la familia" podrían darle más de una lección práctica a sus denigradores, en lo que se refiere a este particular.

Porque, si un hogar honrado y decente; si una familia numerosa y sana, sostenida a menudo con el solo esfuerzo económico de un humilde obrero o empleado, representa un indicio fehaciente para inferir de las cualidades morales, afectivas y de energía de los padres, ¡cuántos, de los que nos lanzan la estúpida calumnia, podrían encontrar en los hogares socialistas con qué avergonzarse de su propia ignorancia o mala fe!

Pero no es el momento de divagar. El compañero Iñigo Carrera, al que acabamos de explicar el objeto de nuestra visita, se ha puesto en el acto a disposición del repórter, y esto nos obliga a dejar las reflexiones para momentos más oportunos.

Y acordándonos que estamos allí para cumplir un deber del oficio, damos principio a la conversación.

—Tratándose de un hombre que está siempre de viaje sería, tal vez, interesante saber dónde le sorprendió la noticia de su candidatura. ¿Quiere usted decírnoslo?

—Me encontraba en la ciudad de Tandil, cumpliendo con el principio aquel de "ganarás el pan con el sudor de tu frente" que, por cierto, bien poco se cumple ahora, preocupado y absorbido por mi tarea ardua y compleja de viajante de comercio, en estos momentos en que la más desenfrenada especulación eleva los precios de las cosas a un nivel tan alto que resulta difícil, si no imposible, la adquisición de las mismas, cuando fuí sorprendido por la noticia de que un puñado de camaradas había, en libérrima asamblea, exhumado mi nombre, llevándolo al campo de la actividad socialista, donde en otros momentos no muy lejanos pusiera a prueba mi decisión y voluntad, siempre a contribución de mi partido, por el que nada escatimé, y al que por entero me entregué con todos los entusiasmos de mis juveniles años.

Tales fueron las emociones que sentí al saberme candidato a diputado nacional por el Partido Socialista. Y, ¿cómo no había de suceder así sabiendo la responsabilidad que sobre mí recaía al ser elegido candidato a la representación parlamentaria?

Por otra parte, alejado desde hace algún tiempo de la lucha diaria, del movimiento socialista, por razones de orden económico, por cuestiones de trabajo, no había de ser yo quien con mayores motivos mereciera la confianza de mis camaradas, cuando elementos nuevos, con más bríos y mayor comprensión de los problemas, podrían en el congreso nacional desempeñar más airosamente su papel de diputados socialistas.

—¿Cómo están su salud y sus ánimos para intervenir en los entreveros parlamentarios que pronostica el doctor Dickmann para el próximo período?

Mi salud y mi espíritu dispuestos están a afrontar las situaciones que el cargo de diputado socialista lleva aparejadas. Yo bien sé que a pesar de las modificaciones que la influencia socialista ha operado en las prácticas parlamentarias del país, las supervivencias y atavismos se perpetúan, y que el medio político todavía resume impurezas que enrarecen el ambiente, que corrompen las conciencias y castran las voluntades.

Que en las discusiones de la cámara, dada la heterogénea y salpicada composición de la misma, se produzcan entreveros, ni me sorprende ni me alarma. Acostumbrados estamos a aquilatar en sus verdaderos términos la obra de transformación política y social que nos incumbe. Los ídolos de barro, las reputaciones de "reclame", la figura funésta del caudillo, como símbolo viviente de nuestra idiosincrasia, en una palabra, el corifeo y el santón, desaparecerán de nuestro escenario político, caerán poco a poco, pero caerán al fin, bajo la acción perseverante, inteligente y práctica de nuestro temperamento innovador e iconoclasta.

—¿Sopechaba usted que bajo el gobierno de Irigoyen habrían de prevalecer tan lozanas las patotas y mazorcas radicales?

—Campo propicio para el cultivo de las malas artes políticas ha sido siempre el labrado por las distintas facciones, grupos o banderías que han operado animadas por el soplo impetuoso de pasiones groseras, haciendo de la cosa pública objeto de sus apetitos desordenados. En esto, tirios y troyanos, güelfos y gibelinos, nada tienen que envidiarse.

Las manos, nada pulcras de todos, se



Iñigo Carrera acompañado de su esposa y cinco hijos

—¿Podría comunicarnos algunas de sus emociones de candidato?

—"Mi psiquis" experimentó fuertes sacudidas. Las percepciones de mi inteligencia sufrieron un momento de crisis, invandiéndome la duda, ese terrible estado anímico del ser y no ser, que me redujo a desesperante inercia.

ESTA NOCHE, a las 8.30
en el TEATRO COLISEO

SE PROCLAMARAN PUBLICAMENTE los 16 candidatos a diputado nacional
DEL PARTIDO SOCIALISTA

Abrirá el acto el diputado **Antonio de Tomaso** y le seguirán en el uso de la palabra los candidatos **doctor Juan B. Justo, doctor E. Dickmann, Agustín S. Muzio y doctor H. González Iramain.**

Si fuera necesario, se habilitaran en la calle otras tribunas.

Terminada la proclamación se organizará un desfile que seguirá por CHARCAS, CALLAO y RIVADAVIA hasta el local del COMITE EJECUTIVO, donde hablará el resto de los candidatos y clausurará el acto el concejal **Cúneo.**

En las calles BULNES y CHARCAS, se realizará un

CONCIERTO SINFONICO Y CONFERENCIA

para los vecinos de las secciones 18.ª y 19.ª

SESENTA PROFESORES EJECUTARAN LAS SIGUIENTES PIEZAS MUSICALES:

Sinfonía "Masaniello" de Aubert; "Rigoletto", acto 1., de Verdi; "Lohengrin", preludio 3 de Wágner; "La Internacional" - "La Carmañola" - "Hijo del Pueblo" - "Cancionero Napolitano", de Borrella y "Escenas Pintorescas", de Massenet.

Hablarán los candidatos a diputado nacional: **Manuel González Maseda, Dr. Alberto Iribarne, Dr. Fernando de Andréis, Segundo Iñigo Carera, Dr. Enrique Mouchet y Felipe di Tella.**



FÍJESE BIEN...

Cuando desee comprar un buen reloj, fíjese primero si vé en la puerta o en las vidrieras de las Relojerías el nombre

Ingersoll

EL MÁS BARATO DE LOS BUENOS RELOJES

Si lo ve, entre Vd. con toda confianza. Allí podrá comprar un excelente reloj INGERSOLL del modelo que más le agrade. Hay modelos distintos para todos los gustos y necesidades.

El INGERSOLL ha sido revisado en la fábrica y aquí en Bs. Aires. Esta completamente garantizado. Cómprelo Vd.

V.10.3.920

han hundido hasta el fango, y en la tarea de disolución han trabajo a destajo.

Con estos elementos de ética política, siguiendo la táctica de los emperadores de la Roma antigua, que a guisa de botín de guerra distribuían entre sus generales y caudillos la tierra conquistada, ¿tenemos derecho a que los métodos en política sean más perfectos y mejores que los que se ponen en juego?

Existe en la actualidad una ley electoral que garantiza la libre emisión del sufragio, aunque excluye, con evidente injusticia, la representación proporcional; pero, en cambio, tenemos una masa electoral que no sabe ejercer conscientemente ese derecho tan fundamental y sagrado en toda democracia; una masa electoral que en el espasmo de sus "entusiasmos cívicos" se unce al carro triunfal, cumple funciones de seres inferiores en la escala zoológica; tira y se arrastra jadeante, ludrosa, anhelante y satisfecha, llevando en alto el símbolo de todas las aspiraciones de su vida: "un hombre".

La gestación laboriosa de esa fuerza, de ese peso muerto, actuando siempre en la penumbra, en la irresponsabilidad de la abstención, ¿qué frutos podía darnos? La adoración que rebaja y el servilismo que deprime; así que pronto y sin gran esfuerzo nos encontramos con el instrumento ciego que, con la misma unción y recogimiento que quema incienso, oprime febril y ansioso el acero de siniestros fulgores, que mata a mansalva.

Para significar estos y otros hechos, no haré cuestión de lugar ni de tiempo. La duplicidad, la dualidad, me mortifican. Las situaciones cómodas no son mi finalidad, y si la voluntad del electorado fuera la de llevarme mañana hasta allí, pensaría lo mismo que pienso hoy y aquí.

—¿Tiene usted pensada alguna cuestión que pudiera ser materia de una iniciativa parlamentaria?

—Sí, y aunque son dos cuestiones de orden diverso y al parecer de relativa importancia, no dejaré de señalar su conveniencia de orden general y particular. El numeroso gremio de viajantes de comercio, al que pertenezco, sería de inmediato beneficiado: **patente única y billete kilométrico**; aspiraciones legítimas de los hombres que pasan los mejores años de su vida consumiendo sus energías, siempre viajando; factores del comercio que colaboran con eficacia en la formación de la riqueza social y que tan poco considerados son por las empresas ricas y el fisco sin entrañas.

MUNICIPALES

LOS HORARIOS DE TRANVIAS

El intendente municipal ha dictado un decreto por el cual se reglamenta el horario de los tranvías.

Este decreto establece que los horarios de tranvías, cuya aprobación está en trámite actualmente, deberán ser estudiados en comisión por el inspector general, jefe de la oficina fiscalizadora de contratos de concesión y un representante de las empresas en cada caso, e informados por los jefes de las reparticiones nombradas conjuntamente.

En adelante los horarios para los servicios de tranvías deberán ser estudiados conjuntamente por los funcionarios municipales ya nombrados y un representante de la empresa interesada, debiendo ésta presentar a aprobación superior el que resulte, en las fechas que establece el art. 14, pág. 423 del digesto municipal, y el art. 106 del decreto de diciembre 27 de 1899, pág. 445 del D. M.

Los horarios que no hayan sido estudiados en la forma indicada no serán válidos a los efectos del cumplimiento del art. 106 del referido decreto de diciembre 27 de 1899.

COMISION SANITARIA DEL PUERTO DE LA CAPITAL

Se ha designado al inspector general de calzados del departamento de obras públicas de la municipalidad, Humberto Padula, para integrar la comisión que en su oportunidad nombrará el municipio de obras públicas, encargada de proyectar el saneamiento e higiene del puerto de la capital.

EL PRECIO DEL PESCADO

Como se recordará, debido a las gestiones realizadas oportunamente ante la intendencia por el concejal Antonio E. Mantecón, respecto al transporte del pescado desde Mar del Plata a esta ciudad, el precio del mismo se ha abaratado.

Antes de estas gestiones el precio del pescado destripado era de 14 pesos el cajón; ahora, cuando llega en escasa cantidad, es de 8, 9 y 10 pesos. Cuando la cantidad es abundante, su precio oscila entre pesos 6, 7 y 8 el cajón.

El pescado llega, en la actualidad, a la estación Constitución a las 7 de la mañana. Se espera que esta hora se modifique en el sentido de que llegue a las 5.30 a. m., lo que traería una mayor rebaja del precio del mismo.

Comité Ejecutivo

LA REUNION DE HOY

Para esta tarde, a las 6, está citado el C. E. a objeto de tratar el manifiesto electoral que ha redactado el diputado Justo.

MEZQUINDADES RADICALES

Nuestro desfile del 5 de Marzo malogrado por el jefe de policía

LOS RADICALES OBTIENEN EL PERMISO, NO OBSTANTE HABERLO SOLICITADO LOS SOCIALISTAS EL 17 DE MARZO DE 1919

Nota expresiva de nuestra secretaría general

Publicamos a continuación el texto de la circular enviada a los diarios por el secretario general de nuestro partido, para ilustrar a la opinión acerca de una actitud policial que no puede ser más torpe ni más mezquina.

"Ciudadano director de LA VANGUARDIA:

Esta secretaría general desea llevar a su conocimiento lo ocurrido con el permiso para realizar el mitin final, de clausura de la campaña y exteriorización de fuerzas, del Partido Socialista.

Hace más de un año el Partido pidió permiso para realizar su manifestación el último día, con toda la anticipación necesaria. En el momento oportuno el jefe de policía, señor Elpidio González, manifestó al entonces secretario general del Partido que el partido radical ya tenía pedido ese mismo día. A pesar de que eso había ocurrido ya varias veces, el Partido Socialista aceptó la situación de hecho, comprendiendo que el gobierno llega siempre primero. Pero el secretario preguntó en ese mismo momento al jefe: "¿Para el año próximo ya han hecho el pedido?" El señor jefe sonrió por toda respuesta. El 17 de marzo de 1919 se envió a la policía una nota pidiendo permiso para disponer "en una campaña (la de 1920) del último día que la ley permite para actos públicos."

El 19 de marzo de 1919 se reiteró el pedido, para el 5 de marzo de 1920, haciendo notar nuevamente que el pedido se formula "con la anticipación a objeto de tener derecho a usar en la campaña política del año 1920 el último día permitido por la ley para actos públicos de carácter político".

El 30 de septiembre de 1919 se reiteró nuevamente el pedido. El 2 de febrero de 1920 se reiteró por última vez.

Como la jefatura no contestara, y ante el anuncio publicado en varios diarios de que el partido del presidente de la república hacía su manifestación final el 5 de marzo, el secretario del Partido, doctor de Tomaso, y el miembro de la comisión electoral, doctor Spinetto, visitaron al doctor González para recatarle una respuesta. Dijo que "estudiaría" el asunto. Durante varios días eludió toda entrevista y terminó por hacer contestar por el comisario de órdenes que "el día 5 estaba concedido al partido radical, porque había solicitado el permiso dos días antes."

Anteanoche el doctor de Tomaso protestó ante el jefe de esta resolución, a la cual calificó de poco seria, y le manifestó que tenía el sentimiento de haber sido víctima de un despojo.

Ayer tarde el doctor de Tomaso concurrió a la presidencia para formular la protesta por lo ocurrido. No pudo hablar con el presidente de la república. Se entrevistó con el ministro del interior. A las 8 de la noche el ministro le hizo decir "que se había entrevistado con el jefe y éste le había demostrado que la nota del partido radical había llegado antes."

Por estas pequeñas miserias, indignas de un partido oficial, la manifestación final del Partido Socialista se llevará a cabo el jueves 4, con columnas parciales que llegarán a la plaza del Congreso y seguirán por la avenida de Mayo, Carlos Pellegrini hasta Santa Fe.

Agradeciendo la publicación de lo que antecede, saluda al ciudadano director con su más distinguida consideración. — Antonio de Tomaso, secretario general del P. S."

Junta escrutadora de la capital

FACULTADES DE LOS APODERADOS DEL PARTIDO SOCIALISTA

En vista del crecido número de libretas de enrolamiento expedidas en "duplicado" y que carecen del retrato que ordena la ley, el Partido Socialista, hace días, elevó un petitorio al presidente de la junta electoral de la capital en el sentido de que se incluyera dentro de las instrucciones que la junta envíe a los presidentes de comicio la de facilitar a los representantes de los diversos partidos políticos un mayor control.

La junta escrutadora consideró esa nota en la reunión celebrada el jueves y resolvió "hacer saber al secretario del Partido Socialista que teniendo los apoderados de los candidatos, por disposición expresa del artículo 38 de la ley 8871, la facultad de impugnar la identidad de los electores en el acto del sufragio, al establecer la ley que el presidente di comicio "procederá a verificar la identidad del elector oyendo a los apoderados de los candidatos", resulta por necesaria y lógica implicación que éstos pueden recabar la libreta de enrolamiento a fin de comprobar la identidad del elector".

PRO VOTO FEMENINO

Mañana domingo se realizará en las barrancas de Belgrano una conferencia "Pro voto femenino", en la que hará uso de la palabra la señorita Julia García Games.

Distribución de libelos a cargo de la biblioteca del Congreso

Protesta del diputado Bunge

"Buenos Aires, febrero 27 de 1920. — Al señor presidente de la cámara de diputados, doctor Arturo Goyeneche. — Señor presidente: Incluído en uno de esos fascículos de papel impreso que se nos distribuye con el título "Biblioteca del Congreso, boletín mensual", he recibido un folleto con la nota al señor ministro de I. P. que ha dado a la publicidad el presidente del consejo nacional de educación, doctor Angel Gallardo, en la cual, no pudiendo levantar los gravísimos cargos documentados que yo formulara en la cámara contra la repartición que preside, ha caído en la insolencia de molestar a un diputado de la nación por opiniones vertidas en el ejercicio de sus funciones, dándose así él mismo el golpe de gracia, pues esa publicación lo descalifica definitivamente. Acompañan a ese libelo copias de partes de expedientes que, por su carácter tendencioso, que a ratos llega a la impostura y a la difamación de determinadas personas, están enteramente a la altura del escrito que "documentan".

En nombre de los fueros constitucionales del cargo de diputado, y de la propia dignidad de la cámara, formulo ante el señor presidente — que por sus funciones representativas del cuerpo ha de ser el primero en velar por ellos — mi protesta contra el abuso de que una repartición del congreso se preste a distribuir un libelo en que se incurre en desacato contra un miembro de la cámara de diputados. Es particularmente chocante que el conducto parezca serlo la Biblioteca del Congreso, cuyo notorio desquicio bajo el director que tiene motiva cada año la protesta de los diputados socialistas y ha determinado el nombramiento de una comisión organizadora.

Ni siquiera podría alegarse como excusa del reparto de esa publicación indigna — y hecha con dineros no autorizados, con una puntualidad y profusión que contrasta con la omisión del envío al congreso de las memorias anuales que la ley prescribe — el tratarse de un documento oficial. Pues no lo es. Se trata solamente de un desahogo personal del doctor Gallardo. Con efecto: él lleva su sola firma, como consta en el texto impreso, (en el que, por otra parte, habla siempre en primera persona, como si él fuera el consejo, cuando en realidad, ni siquiera es quien lo preside de veras).

Ahora bien: la ley 1420 prescribe en forma intergiversable, en su artículo 65, inciso 4, que el presidente del consejo suscribirá **"todas las comunicaciones y órdenes, de cualquier género que sean, con la autorización del secretario del consejo"**. El alcance de esta prescripción es clarísimo dado que se refiere al representante de una entidad colectiva que, en su calidad de tal, no puede proceder por su exclusiva cuenta. No obstante, como para no desperdiciar ocasión de demostrar su falta de idoneidad para el cargo que inviste, — hasta por el desconocimiento de la ley que debe administrar — el doctor Angel Gallardo no ha cumplido con ese requisito elemental y fundamental de la misma. El libelo que ha suscrito no está ni siquiera autorizado por la firma material del secretario del consejo, no ya por una resolución previa de este cuerpo. Si lo estuviera, la firma del secretario figuraría en el impreso bajo la del presidente. Dado que no es así, sería inútil incorporar ahora al original la firma de que carece y que necesita para ser válido, pues después de transcurrido un mes de publicado varias veces, a nadie se haría creer que la ausencia de esa firma es errata.

De todos modos, la forma en que se ha impreso el libelo le quita todo carácter oficial, y ello agrava el hecho de haberse prestado una oficina del congreso de la nación a distribuirlo.

Esperando que el señor presidente adoptará las medidas del caso, me es grato saludarle con toda consideración. —Augusto Bunge.

La fiesta de hoy

Centro de la 5a. — Realizará una función de variedades y conferencia hoy, a las 9 p. m., en el cine-teatro "Minerva", calle Rivadavia 7428.

Se exhibirá varias cintas de carácter científico y los artistas Kitor, Anselmi, Fleurquilz, Santiago Santoro y Los Carpi ejecutarán diversos números de canto.

Entrada: platea, 80 centavos; tertulia, 40; palcos con 4 entradas, $ 4. Se expenden en R. L. Falcón 2577.

EL DESQUICIO DEL CORREO

CASOS CONCRETOS

Son tantas y tan graves las manifestaciones del desquicio que reina en la repartición del correo, que el ánimo se resiste a admitir como posible que su frecuente repetición no llame la atención de quien corresponde, para que se ponga término a esa verdadera vergüenza.

Varios casos nuevos tenemos que señalar hoy, que se añaden a la ya interminable lista:

Según denuncia recibida con fecha 27 del corriente, en la chacra que arrienda el señor Silvestre Cruz, entre Coronel Seguí y la estación Coronel Morn, aparecieron 10 sacos de correspondencia en una plantación de maíz, quedando sólo algunas encomiendas postales, diarios e impresos, habiendo lo demás desaparecido. El señor Cremona, dueño del campo, ha denunciado el hecho, y se esperan las autoridades que han de levantar el sumario.

El segundo caso se refiere a una carta dirigida, según el sobre que está en nuestro poder, al señor L. D. Félix Carré, Biblioteca del congreso nacional, Buenos Aires, y que el cartero, a pesar de las reiteradas afirmaciones del portero del comité ejecutivo del Partido Socialista, se obstinó en entregársela.

El tercero lo sacamos de un diario de la tarde, y se refiere a dos cartas dirigidas, una al doctor Benito Villanueva y la otra al señor Pedro Llano, encontradas entre la correspondencia del diario mencionado.

Un núcleo de empleados del correo de Villa María, Córdoba, nos remite el siguiente telegrama:

VILLA MARIA, 28 — Tenemos conocimiento de que se pretende nombrar auxiliares de correo en este subdistrito a personas ajenas a la repartición a in- competentes, postergando los ascensos de empleados uniformados, con 4 a 8 años de servicio y reconocida competencia.

Solicitamos intervención, para evitar esta injusticia, de la Federación postal y telegráfica.

EDUCACIONALES

El ingreso a primer año normal

Como se habrá visto en la información diaria de instrucción pública, a los alumnos egresados de sexto grado de los departamentos de aplicación de las escuelas normales, se les ha exigido, para darles acceso a primer año, un promedio mínimo de siete puntos; quienes no los reunan serán sometidos a examen.

Esta resolución del ministerio ha sido alterada en algunos casos particulares, por especial autorización del ministro del ramo.

En verdad que hubiera sido plausible, en lugar de estas concesiones, una resolución general aboliendo la medida vigente.

¿Qué se ha perseguido, qué se persigue con ese examen a que se somete a los alumnos que no promedian siete puntos? Seleccionar, se dice. Y, en efecto, no hay ninguna otra razón visible.

Pero, si tal es el propósito, ¡qué medio más inadecuado el elegido! Todos los pedagogos modernos, el viejo educador Dr. Zubiaur en una valiente carta no ha mucho, últimamente el congreso de estudiantes normalistas, todos, en fin, los que están auscultando diariamente la vida de la escuela, se han pronunciado en contra del examen como prueba de capacidad o aplicación. Hay, para decirlo, fundamentos de positivo valer.

En un examen, el secreto del éxito está a menudo en la casualidad; y algo tan aleatorio debe ser desterrado de las prácticas escolares. ¡Cuántas veces hemos oído exclamar a los examinados: "¡Tuve suerte; me salió la única bolilla que sabía"! De acuerdo con los cánones, este alumno es clasificado, por ejemplo, con diez puntos. Junto a él se encuentra, muchas veces, otro que sabía el programa, pero a quien la tómbola le dió un tema en el cual, por excepción, estaba flojo; éste queda plazado, o, en el mejor de los casos, aprobado con una baja clasificación. Sin embargo, tenía mayores conocimientos que su compañero.

Otro caso, también muy corriente, es el triunfo del audaz ignorante sobre el tímido preparado. La jeringoza en boga proclama: "¡Qué batata se agarró Juan!" Y Juan repite su curso, por la ofuscación de un momento, mientras Pedro, que conocía más imperfectamente sus programas, pero que no se "abatataba", pasa al inmediato. Es una ética muy objetable.

A pesar de estas observaciones fundamentales, el examen se ha mantenido entre nuestras prácticas educacionales. Para el alumno regular, los hay en julio, llamados comúnmente "pruebas escritas", y en diciembre, éstos con carácter de eliminatorio, que es, desde luego, lo que los hace repudiables. ¿No tenemos suficiente con éstos? Parece que no, pues se le ha agregado un tercero para ingresar en el curso normal.

Pero ¿no hay correlación entre los estudios de sexto grado y primer año? Es evidente la afirmativa. Por lo tanto, quien haya aprobado el último curso de la escuela primaria, debe, lógicamente, hallarse en condiciones de seguir la enseñanza normal. ¿A qué, pues, un examen?

Se arguye: el exceso de inscripciones, obliga (lo que dijimos) a seleccionar. Pero esos inscriptos han obtenido clasificaciones y conceptos en sexto grado, que testifican, no ya el estado psicológico de un cuarto de hora ni la preparación sobre un punto del programa, sino la labor de todo un año, diariamente apreciada en clases y deberes. ¿Por qué no se atiende a esto, dándoles ingreso en orden de mérito? Nos parece que sería mucho más acertado que el examen de referencia, y que se prestaría menos al advenimiento, de los afortunados y de los audaces.

Pero aun hay más. Los alumnos que han aprobado el sexto grado, tienen la convicción, que en muchos es esperanza, de poder seguir sus estudios en el curso normal. Esa convicción se apoya en la expresa constancia que de esa seguridad le dan en su propia libreta de clasificaciones. ¿Con qué derecho, preguntamos nosotros, se sorprende al alumno, en el momento mismo de inscribirse, con un examen inspirado? Y, si se le desaprueba en éste ¿no es truncar todo un porvenir, construído no sobre las movedizas arenas de las presunciones, sino sobre el firme cimiento del más legítimo derecho? Muy graves proyecciones puede tener la disposición que comentamos.

Esperamos una reacción favorable del ministro, que, como buena, nunca será tarde.

Vicente de Tomaso

Cumple hoy el segundo aniversario de la muerte del ciudadano que en vida fué Vicente de Tomaso. Fecha memorable por cierto para todos los ciudadanos y amigos que luchan, como lo hiciera este humilde y honesto trabajador, el cual desarrollaba todas sus actividades en el subcomité "Paz y Trabajo", de la 3a. sección. Hijo del pueblo, cayó heroicamente en la lucha por su ideal, al que dedicaba parte de sus horas de descanso, después de abandonar el taller donde trabajaba, procurando para su hogar el escaso mendrugo que compartía con sus padres y hermanos.

Fué este compañero uno de esos héroes ignorados que en época como la presente de agitación electoral empuñaba el pincel y el tacho del engrudo saliendo a fijar los manifiestos murales portadores del ideal socialista en los circuitos más temibles de la sección 3a. Así fué que el día 28 de febrero de 1918, al regresar al local del subcomité "Paz y Trabajo", en compañía de otros compañeros, fué asesinado alevosamente en la puerta del local por una patota de radicales que pretendía asaltar el local de la avenida Alcorta 1790 y 1792.

Paz en su tumba, y sea para todos los amigos y compañeros un ejemplo de lucha y perseverancia esa vida que una mano criminal tronchó en el esplendor de su juventud. — R. E.



Los socialistas en el movimiento gremial

Mañana, domingo, deben efectuar asamblea dos importantes gremios: la Federación gráfica bonaerense y la Federación de empleados de comercio y anexos.

Las dos reuniones citadas deben merecer preferente atención de parte de los afiliados de nuestro partido, y la de todos los hombres que sinceramente deseen una organización gremial fuerte y capaz de luchar ventajosamente con la clase capitalista.

La Federación gráfica bonaerense, como se sabe, supo imponerse a la clase capitalista organizada en la "Asociación gráfica" de la Unión industrial argentina, y por sus métodos de lucha ha conquistado importantes mejoras para el gremio, a pesar de todas las artimañas puestas en práctica por los industriales y la Asociación del trabajo; y ha podido mantenerse fuerte y unida, por la acción inteligentemente desarrollada por su comisión general administrativa.

Hoy, los que nada hicieron por la organización, los que en momentos difíciles de la lucha permanecieron ocultos, los eternos charlatanes de la "gimnasia revolucionaria", pretenden hacer la obra que la clase patronal no pudo realizar: la división del gremio.

De un tiempo a esta parte los "quintistas" vienen trabajando ocultamente a fin de separar la F. G. B. de la organización gremial central de los trabajadores, para luego embanderarla al comunismo anárquico y anular el convenio existente con los industriales de las artes gráficas. Si esto ocurriese por dejadez o descuido de los asociados, sería muy lamentable, porque, fuera de dudas, se vendría abajo lo que tanto costó a los hombres que, sin distinción de ideas, lucharon por la organización del gremio gráfico.

En lo tocante a la Federación de empleados de comercio y anexos, las pocas mejoras que había conquistado para el gremio se fueron perdiendo unas tras otras; primero, el sábado inglés; luego, el despido de los que más se distinguieron en los últimos movimientos, para ser reemplazados por otros, pagándoles menos sueldo. A consecuencia de ello realizóse un convenio entre las principales casas del ramo por el cual se obligan a no tomar a ningún empleado que sea despedido por haber tomado parte en los conflictos obreros. Para testimonio de lo último, voy a citar uno de los tantos casos ocurridos:

Una empleada muy competente y con muchos años de actuación en el comercio, que perdió su empleo a raiz de los últimos acontecimientos obreros, tuvo conocimiento de que en la tienda "La Piedad" precisaban una empleada para el ramo que ella conocía. Se fué a solicitarlo, y después que el gerente hubo examinado los certificados, le manifestó que pasara al día siguiente para indicarle cuándo debía ocupar su puesto. Cuando al día siguiente se presentó, le manifestaron que habían desistido de llenar la vacante mencionada.

Esta misma señorita consiguió empleo el 1 de diciembre próximo pasado en la casa "Harrods", y a los cuatro días de trabajo fué despedida con una notificación verbal de que lo hacía por orden de la Asociación del trabajo.

De todos estos casos la comisión de la Federación ha tenido conocimiento, pero no se preocupó ni poco ni mucho, porque a la mayoría de los componentes de la comisión administrativa le interesa más el hacer propaganda "quintista" que el cuidar las mejoras conquistadas a costa de enormes sacrificios.

Los anarquistas de dicha comisión acaudillados por Amalio Cueto y otros que lo secundan, se ocupan en hacer inscribir como socios a personas que jamás han sido del gremio, con el propósito de que en la asamblea de mañana puedan tener una mayoría segura que preste a votar, aunque no figure en el orden del día, la adhesión del sindicato a la Federación del V. y posiblemente "su" boicot a LA VANGUARDIA, porque les fracasó por dos veces y que parece tienen empeño especial por sacarla a flote.

Bien: los dos gremios deben elegir su nueva comisión administrativa. Los anarquistas de la F. E. de C. y A. proponen una lista netamente de su tendencia, y los de la Federación gráfica han hecho lo mismo, con la única diferencia que esta última lista contiene un preámbulo que dice: "Votar por esta lista, se vota por la autonomía del sindicato."

En consecuencia, corresponde a los socialistas y a los hombres amantes de la unidad de la clase trabajadora organizada del país velar por la preponderancia más absoluta de las cuestiones ideológicas dentro de los gremios mencionados, si es que se quieren mantener las mejoras obtenidas en cuentas luchas contra la clase capitalista.

Todo aquel que por una u otra causa deje de concurrir a la asamblea de su gremio, indirectamente se hace solidario con los procedimientos que los enemigos de la clase obrera ponen en práctica en contra de la organización gremial.

Que nadie falte a la asamblea de los gremios mencionados mañana, domingo; ésta debe ser la consigna. — Luis C. A. Calabria.

El asesinato de Roberto Cristina

EL FUNERAL CIVICO DE MAÑANA

El funeral cívico en homenaje a la memoria del malogrado compañero Roberto Cristina se realizará mañana, en el salón Armonía, Belgrano 3272, donde hará uso de la palabra el concejal Francisco Cúneo.

La compañera Juana M. Begino recitará la poesía "Rosas de fuego", y el actor señor Enrique de Rosa recitará una poesía escogida para el acto.

Los números musicales estarán a cargo de 15 profesores y un coro de 40 voces.

Para esta noche quedan invitados los compañeros que forman parte del coro, lo mismo que aquellos que quieran formar parte de él.

ALHAJAS DINERO POLIZAS

Antigua casa CELESTINO RETTES

adelanta DINERO por POLIZAS pagando todo su valor y acordando largos plazos para retirarlas

COMPRAMOS ALHAJAS y PÓLIZAS

Por PERLAS y SOLITARIOS pagamos más que nadie

Avenida 140-SAN MARTIN-140 U. T. 2493, Av.

EL MEJOR DEPURATIVO PROF. GIROLAMO PAGLIANO

JARABE - POLVOS - SELLOS

INFORMACION TELEGRAFICA DEL EXTERIOR

La huelga ferroviaria en Francia

EL MOVIMIENTO TIENDE A EXTENDERSE

PARIS, 27—Las proporciones de la huelga ferroviaria sólo se conocieron en toda su amplitud hoy, a la 1 de la mañana, cuando los maquinistas y los fogoneros abandonaron el trabajo.

Los demás empleados estaban ya en huelga desde ayer, a las 6 de la tarde.

Las compañías de ferrocarriles están tratando de reclutar personal entre los grupos que no son huelguistas. En la línea París-Lyon-Mediterráneo, el personal está completo para el distrito de París, pero sólo trabajan dos tercios del personal en Dijón, escasos obreros en Marsella y un tercio en Avignon.

Todos los fogoneros y maquinistas de Vimes han abandonado el trabajo.

PARIS, 27—Esta noche el gobierno decidió tomar medidas militares para afrontar la huelga del ferrocarril París-Lyon-Mediterráneo, la cual, junto con otras huelgas en diversas líneas francesas, está perjudicando el transporte de los productos del país.

Después de una conferencia en el ministerio del interior, la sección del ejército adjunta a la línea París-Lyon será llamada, a fin de asegurar el transporte de provisiones. Cuando terminó la conferencia se anunció que se habían impuesto ciertas restricciones sobre la venta de los artículos de primera necesidad, con el fin de impedir la especulación.

Esta tarde la huelga se extendió hasta los obreros de los talleres ferroviarios. Mil quinientos hombres abandonaron los talleres de Noisy-le-Sec.

El diario "La Liberté" ha podido saber que los delegados del comité de huelga visitaron a los jefes de los centros del sistema París-Lyon-Mediterráneo y les hicieron saber que un soviet se haría cargo del sistema y que despediría a todo aquel que no se hubiese plegado a la huelga.

La cuestión turca

FLOTA BRITANICA EN EL BOSFORO

LONDRES, 27—En la cámara de los comunes, el ministro de hacienda, Mr. Bonar Law, declaró que la presencia de la flota británica en el Bósforo, facilita el control sobre el gobierno turco de Constantinopla: Bonar Law dijo que el "Koniah" de Turquía respetará más la fuerza que las notas, manifestándose opuesto a la entrega de las aduanas turcas a la sociedad de las naciones, considerando que tal medida fracasaría inevitablemente en manos de esa sociedad no armada.

Luego, recordó la declaración hecha en el mes de junio del año 1918 de no desalojar a los turcos de la ciudad de Constantinopla.

Bonar Law agregó que para dar un visó de legitimidad a un cambio de decisión, se necesitarían razones aplastantes.

JUICIOS DE LA PRENSA

LONDRES, 27—El "Morning Post" preconiza el establecimiento de una administración francoinglesa en Turquía.

POLONIA

Negociación de un crédito

VARSOVIA, 27 — Una delegación de la unión de cooperativas polacas entabló en Manchester negociaciones para obtener la concesión de 100 millones de marcos, valor que sería entregado en mercaderías, pagaderos en cinco años.

La unión inglesa, a la que se dirigió esta solicitud de crédito, pidió al gobierno polaco que sirviese de garantía para esta transacción.

LA PAZ CON LA RUSIA DE LOS SOVIETS

CONFERENCIA DE LA PAZ

ASUNTOS CONSIDERADOS

LONDRES, 27—En la sesión que celebró esta mañana, la conferencia de la paz estudió las cuestiones financieras para después de la guerra, y los altos precios alcanzados por los artículos y mercaderías de toda clase.

Los ministros británicos de trabajo y de la oficina para el control de las administraciones locales, varios jefes de departamentos y los representantes francés e italiano asistían a la reunión.

ESMIRNA QUEDARA BAJO EL GOBIERNO DE GRECIA

LONDRES, 27 — El "Daily Telegraph" anuncia que el jefe del gabinete griego, señor Venizelos, aprobó la decisión del consejo supremo aliado, por la cual el territorio de Esmirna y las zonas circunvecinas, quedan bajo la administración del gobierno de Grecia.

FRANCIA

HUELGA FERROVIARIA

PARIS, 27 — Los delegados de los sindicatos ferroviarios parisienses, en una reunión que celebraron anoche, discutieron la eventual participación de las demás líneas en la huelga decretada por el personal sedentario de la línea París-Lyon-Mediterráneo.

Habrían invitado a sus diversos sindicatos a que impartan la orden de huelga para los servicios sedentarios y habrían llegado hasta considerar, la participación, a contar desde esta tarde, del personal de tracción.

La comisión ejecutiva de la Federación nacional de ferroviarios permanece hasta ahora ajena al movimiento. Anoche celebró una reunión para estudiar el asunto, y probablemente hoy dará a conocer la actitud que adoptará en esta emergencia.

Según el diario "L'Echo de Paris", la Federación nacional no habría dejado de hacer notar su desaprobación por este movimiento, que se ha iniciado en un momento poco oportuno y sin consultarla previamente.

Declaraciones del senador Leopoldo Melo

PARIS, 27 — El senador argentino doctor Leopoldo Melo, partirá el sábado próximo para su país. Tuvo ayer una extensa entrevista con el ministro de hacienda, M. Francois Marsal, en la cual trataron diversos asuntos.

Entrevistado por un representante de la agencia Havas, el doctor Melo manifestó su alegría por haber comprobado que la constitución de un gran banco francés para el crédito extranjero, se halla actualmente en muy buena vía de realización. Luego manifestó que la autorización de importar libremente carne de procedencia argentina, da valor capital para ambos países.

Declaró, además, haber sido informado que el mundo económico y marítimo franceses, se preocupan activamente de la constitución de sociedades y de la construcción de buques frigoríficos.

Aumento de los efectivos militares

DISCURSO DEL GENERAL CASTELNAU

PARIS, 27 — En la cámara de diputados, durante la discusión para fijar la fecha de incorporación de la clase de 1920, el general Castelnau pronunció un discurso diciendo que lamentaba los aumentos hechos al reorganizar el ejército. Agregó que el primer fruto de la victoria debió ser la reducción de las cargas militares, pues es indispensable devolver a los campos y a los talleres, todos los hombres útiles al trabajo, guardando bajo banderas solamente el número necesario para salvaguardar el honor y la independencia de la patria.

Castelnau estudió después la situación actual de Alemania, demostrando que ésta no ha perdido sus esperanzas en un porvenir reparador. Además posee, dijo, no solamente hombres, sino también recursos materiales y sólo cumplirá con el tratado de paz, por temor a nuestra potencia militar.

Cláusulas que Polonia propondrá al gobierno de Moscú

NUEVA YORK, 27—El corresponsal de "The World" en Varsovia, Mr. Arno Dosch Fleurot, comunica lo siguiente:

"Polonia ha dado un nuevo paso hacia la celebración de la paz con los maximalistas, aunque ésta está aún muy lejana. La comisión de relaciones exteriores de la dieta y el consejo de ministros están considerando las condiciones de paz que se ofrecerán al gobierno de Moscú.

Las principales condiciones de paz son las siguientes:

1o. Reconocimiento de la frontera polaca del año 1772 por los maximalistas, no como frontera definitiva de Polonia, sino para desanexar parte del territorio fronterizo a Rusia. Quedará así una ancha faja entre la actual frontera de Polonia y la propuesta frontera rusa, donde se llevaría a cabo un plebiscito con objeto de dar oportunidad a los rutenos para que se incorporen a Polonia, si así lo desean.

2o. El pago de una indemnización, en oro, a los ciudadanos polacos que han perdido sus propiedades en Rusia.

3o. La celebración de un acuerdo relativo a la propaganda antibolshevikl.

4o. Los maximalistas deberán reconocer la independencia de los estados del Báltico y de Ukrania, dando a los estados fronterizos una oportunidad para establecer un frente común contra el maximalismo.

Estas condiciones serán enviadas dentro de diez días a los estados del Báltico, a la entente y al gobierno de Moscú."

Wilson y el gobierno maximalista

WASHINGTON, 27—Se cree probable que cuando Mr. Colby se haga cargo de la secretaría de estado se produzca un cambio importante en la política exterior de los Estados Unidos, especialmente con respecto a Rusia, porque se dice que el nuevo secretario de estado se propone permitir el intercambio comercial con Rusia, en general, iniciar hacia los bolshevikis una política menos rigurosa que la seguida hasta ahora.

Mr. Lansing, en cambio, se negó siempre a tener relación alguna con el gobierno de los soviets, y cuando los aliados invitaron a los Estados Unidos a que se les unieran en la resolución de permitir el comercio con Rusia, el secretario de estado preguntó de qué modo se podrían restablecer las relaciones comerciales sin entrar en contacto con los bolshevikis. Estaba decidido a oponerse a todo arreglo que hubiera obligado a los Estados Unidos a tratar con los soviets.

Se sabe que el subsecretario de estado, Mr. Polk, comparte las opiniones de Mr. Lansing en cuanto a los bolshevikis.

En cuanto a Wilson, cree que conviene que los Estados Unidos concluyan la paz con Rusia, y está de acuerdo con las opiniones de Mr. Colby. Esto indica que Mr. Polk tendrá que renunciar su actual puesto.

Proposiciones a Estados Unidos, Japón y Rumania

WASHINGTON, 27—En el departamento de estado no se han recibido todavía las proposiciones de paz del gobierno de los soviets de Rusia.

Los funcionarios de este departamento no alcanzan a comprender por qué en este último ofrecimiento de paz de los soviets a la Unión se la ha asociado con el Japón y Rumania.

LONDRES, 27—Despachos recibidos de Wáshington dicen que el gobierno de los Estados Unidos está observando con el mayor interés la política que siguen respecto a Rusia los gabinetes de la Gran Bretaña, Francia e Italia. Esa política contribuirá en mucho a dar forma a la que observan los Estados Unidos con el gobierno del soviet.

Los corresponsales declaran saber de buena fuente que si la Gran Bretaña y Francia deciden reconocer el gobierno del soviet, después del informe que presente al respecto la comisión investigadora de la liga de las naciones, los Estados Unidos se verán forzados a adoptar una actitud análoga, pues no podrían permanecer alejados de Rusia, mientras los intereses comerciales franceses, británicos e italianos estuviesen sacando provecho de ella a expensas de los norteamericanos.

LOS BOLSHEVIKIS EN LA FRONTERA CHINA

LONDRES, 27 — El ministerio de guerra anunció hoy, que los bolshevikis avanzaron hasta la frontera china, al Nordeste de Turquestán, y amenazan ocupar la provincia de Sinkeang, si los chinos no entregan los cónsules rusos y no autorizan el nombramiento de cónsules bolshevikis.

Las bases de la negociación de Copenhague

(Del corresponsal de "La Nación").

ROMA, 27 — Ya conocen los lectores de "La Nación" la decisión adoptada por el consejo supremo de Londres respecto a la Rusia de los sovits, decisión que representa un acuerdo entre los puntos de vista británico y francés.

Como complemento de información, puedo transmitir ahora las bases que la Gran Bretaña proponía en las negociaciones de Copenhague, tramitadas entre Mr. O'Grady y el señor Litvinoff, para llegar a la paz con la república sovietista rusa.

Dichas bases estaban formuladas en los ocho puntos siguientes: 1o. Reconocimiento tácito del régimen político maximalista; 2o. Desentendimiento de la Gran Bretaña respecto a las condiciones internas de los países que se separaron del antiguo imperio ruso, sobre la frontra occidental, esto es: Finlandia, Estonia, Lituania, Ukrania y Polonia; 3o. Desentendimiento de la Gran Bretaña por los asuntos de Siberia; 4o. Desmovilización y desarme del ejército rojo; 5o. Compromiso del gobierno bolshevikl de reconocer la independencia de las repúblicas meridionales, especialmente de Georgia; 6o. Desentendimiento de Rusia por los territorios de las fronteras de Georgia y Persia; 7o. Pago en oro de las mercaderías importadas y exportadas entre Rusia y la Gran Betraña; 8o. Régimen de igualdad comercial para Rusia y la Gran Bretaña en los estados autónomos de la frontera occidental.

Parece ser que el gobierno de Moscú estaba dispuesto a aceptar varios de dichos puntos, pero opuso una resistencia inconmovible a la cláusula que establecía la desmovilización del ejército rojo y a la que establecía su desentendimiento por los territorios asiáticos de su frontera meridional.

Esto hirió profundamente la concepción de la cancillería birtánica, que aspiraba a conseguir la tranquilidad en Asia, en cambio de las concesiones que hacía en Europa al gobierno de Moscú.

Comentarios de la prensa británica

LONDRES, 27 — La política aliada para con Rusia que fué anunciada anteayer ha suscitado, como se sabe, comentarios diversos en la prensa.

"The Times", que es un enemigo declarado del bolshevikismo, acusa mordazmente al primer ministro de haber, durante más de un año, "tratado, para sus propios fines, de echar la débil, ignorante y renuente Europa en los brazos venales de su seductor bolshevikl", y dice que el anuncio hecho por el consejo supremo es una muestra del progreso que Mr. Lloyd George considera ahora que ha hecho hacia su meta.

El "Daily News" dice que la nueva política lleva en sí todos los indicios de haberse llegado a una fórmula de arreglo, habiendo surgido manifiestamente de entre un conflicto de opiniones, pero cree que, de todos modos, es indudable que la decisión dará buenos resultados.

El "Daily Chronicle", que hace poco abogaba por que se hiciera la paz con los bolshevikis, dice que la decisión implica un gran paso dado hacia adelante, aunque esté disfrazado con expresiones evasivas.

El "Daily Herald" se regocija por el hecho de que "los aliados de mala gana y protestando hayan emprendido el camino que debían haber tomado hace un año", aunque deplora que "los términos de su manifiesto sean tan insolentes".

El "Daily Express" aprueba la política adoptada, pero condena "la diplomacia manifiestamente hipócrita que oculta, como un "camouflage", la división entre las naciones de la entente.

EL EJERCITO MAXIMALISTA EVACUA GENICHESK

LONDRES, 27—Un comunicado del ministerio de guerra anuncia que el ejército del distrito de Kouba, detuvo a las tropas bolshevikis que avanzaban sobre Stavropol.

Los rojos se encuentran actualmente a cincuenta millas al suroeste de Menich y apenas a 120 millas de la ciudad de Ekaterinodar.

Las tropas rojas de la Crimea evacuaron la ciudad de Genichesk.

LAS OPERACIONES MILITARES

VARSOVIA, 27—Las tropas polacas rechazaron varios ataques llevados a cabo contra las localidades de Skrygalow y Latyczen. Las tropas bolshevikis sufrieron grandes pérdidas.

VARSOVIA, 27—El comunicado polaco sobre las operaciones militares, anuncia lo siguiente: Rechazamos un ataque al norte del Pripet. Derrotamos a los bolshevikis en Jeituskow. Ocupamos una posición en el frente de Podolia.

EL PROBLEMA OTOMANO

LOS TURCOS PERMANECERAN EN CONSTANTINOPLA

De los asuntos a resolver por el supremo consejo aliado, la solución del problema turco es lo que se presenta más complicado y engorroso. Posiblemente, a eso haya obedecido que su consideración se relegase a último momento.

Para la entente, la paz con los imperios centrales y sus aliados sólo implicaba, por así decirlo, un aspecto civil, es decir, se refería a cuestiones territoriales y de indemnización. En cambio, el problema otomano, además de eso, asume todas las características de una cuestión religiosa.

El deseo íntimo de los aliados ha sido, y sigue siendo, el de expulsar a los turcos de Europa. Antes del tratado firmado en Brest-Litovsk, entre los maximalistas rusos y Alemania, el propósito de la entente era entregar Constantinopla a Rusia, pero después de la revolución bolshevikl quedó anulado ese acuerdo.

El apasionamiento que en Europa suscita este asunto nos lo demuestra el hecho de que no conociéndose aún oficialmente las cláusulas que se impondrán a Turquía, ya han sido motivo de debate en el parlamento británico. Lloyd George declaró en un largo discurso que la decisión del supremo consejo no se llevó a cabo sin vencer antes grandes dificultades, pero que una vez pesadas las desventajas y las ventajas, y de haber estudiado cuidadosamente todos los argumentos en favor y en contra, se resolvió que los turcos quedaran en Constantinopla.

Esta resolución no ha sido tomada para favorecer a los alemanes, aliados de los turcos durante la guerra, sino por indicaciones de los mahometanos de la India, que, como se sabe, está bajo el dominio de la Gran Bretaña. También Francia, en cuyas posesiones de Africa la casi totalidad de los habitantes es musulmana, concuerda con los puntos de vista del primer ministro británico.

No hay duda, pues, de que en la solución propuesta los aliados han debido tener en cuenta el aspecto religioso del asunto y los conflictos a que podía dar lugar. Es así cómo Lloyd George, con mucho acierto, manifestó que en el movimiento que preconiza la expulsión de los turcos de Constantinopla hay algo del antiguo sentimiento de la cristiandad contra la Media Luna. Si los mahometanos creyeran que las condiciones de paz han sido establecidas con el propósito de arriar el pabellón del profeta ante el de los cristianos, ello sería fatal para la dominación de los británicos en el oriente y no valdría la pena de conseguir dicho propósito por la fuerza.

Sin embargo, la permanencia de los turcos en Europa resultará inofensiva, y tendrá simplemente una importancia espiritual, como la del papa en Roma, pues la libertad de los Dardanelos quedará asegurada mediante el desmantelamiento de todos los fuertes de Turquía, la cual no tendrá tropas a su disposición, no permitiéndosele, tampoco, poseer ninguna escuadra, mientras que las tropas aliadas formarán la guarnición del estrecho.

Y que tales son los propósitos de los aliados, lo afirmó Lloyd George al declarar que "nunca más los turcos cerrarían esas puertas frente a los buques británicos".

Las condiciones de paz serán, según lo manifestado por el primer ministro inglés, lo suficientemente severas como para satisfacer a los más enconados enemigos de los turcos, pues sus principales objetivos son: primero, la libertad de los estrechos; segundo, liberación de todas las comunidades que no son turcas del yugo militar otomano; tercero, resguardo de la autonomía de aquellas comunidades que se componen en su mayoría de turcos, pero que están sujetas a las dos cláusulas más importantes.

No obstante lo severo de las cláusulas, la resolución de dejar Constantinopla en poder de los turcos no satisface a todos los matices de la opinión pública representada en la cámara de los comunes, pues Mr. Mac Lean, líder de los liberales independientes, manifestó que ello dará lugar a que los fieles del profeta reanuden sus intrigas, y que era probable que Constantinopla se convierta en un centro de perturbaciones mundiales.

En igual sentido se expresaron los laboristas Thomas y Adamson, proponiendo este último que se despojara al califato de sus poderes temporales.

Si a los inconvenientes que ya han encontrado los aliados en sus funciones de mandatarios en la parte del Asia Menor que estuvo bajo la dominación otomana, se agregan las discrepancias que ya surgen en Europa, no sería difícil que la solución de este problema se complicase, en beneficio, claro está, de los turcos.

Wilson y la cuestión del Adriático

LA OCUPACION ITALIANA EN ALBANIA

ROMA, 27 — "Il Giornale d'Italia" publica una entrevista de uno de sus redactores con el general Piacentini, quien excluye completamente toda posibilidad de una revuelta en Albania contra la ocupación italiana, la cual goza de estima y afecto entre la población por su obra de civilización y progreso.

EL MANDATO DE ITALIA EN DALMACIA

ROMA, 27 — Una información de París, recibida por "Il Popolo Romano", anuncia que la última proposición del señor Nitti sobre la completa autonomía administrativa de la Dalmacia, reservando a Italia solamente el mandato político, produjo en los territorios dálmatas una agitación que causa honda preocupación al gobierno de Belgrado.

SE CONSIDERA COMO LO MAS ACERTADO QUE LOS ITALIANOS Y YUGOESLAVOS GESTIONEN UN ACUERDO DIRECTO

LONDRES, 27—La nota de Mr. Wilson ha llegado a Londres, pero todavía no ha sido discutida en el consejo supremo, que se limitó a tratar la cuestión de Esmirna, con el señor Venizelos.

El texto de la nota de Mr. Wilson no es conocido por el público; pero, de buena fuente, se sabe que su tono es más moderado que el de su comunicación anterior.

Conviene tener presente la actitud del señor Nitti respecto a las notas del presidente, que considera dirigidas a la Gran Bretaña y a Francia, pero no a Italia, desde que, momentáneamente, Italia nada tiene que ver con la cuestión del Adriático.

Ahora, que los asuntos turcos están prácticamente arreglados, el señor Nitti, a quien satisface perfectamente el tratado de Londres, toma una actitud de completo desinterés, de manera que las opiniones de Mr. Wilson no conciernen sino a los Estados Unidos, la Gran Bretaña y Francia, potencias que, en último término, deben resolver lo que es necesario hacer para el arreglo de una cuestión que los italianos consideran ya resuelta por D'Annunzio.

Se espera que, probablemente mañana, los señores Lloyd George y Millerand se pondrán de acuerdo respecto a la respuesta a Mr. Wilson, y cuando ésta sea recibida por el presidente, se publicará toda la documentación del caso.

En los círculos diplomáticos responsables gana terreno la opinión de que el mejor, si no el único modo de arreglar la cuestión del Adriático, es que los yugoeslavos y los italianos gestionen un acuerdo directo. Hasta ahora ha habido poco contacto entre las dos partes interesadas.

El proceso Caillaux

DETALLES DE SU PERMANENCIA EN ITALIA

PARIS, 27 — El senado volvió a reunirse hoy para continuar la audiencia del "affaire" Caillaux.

Interrogado sobre sus viajes en Italia, el señor Caillaux hizo notar que el discurso de Betmann Hollweg, que la acusación pretende que fué pronunciado bajo la influencia de sus declaraciones, es del mes de octubre, mientras que su conversación tuvo efecto en diciembre. Sobre sus relaciones con Cavallini, dice que rechazó todas las ofertas de negocios que éste le propuso y reprocha a la embajada de Francia de no haberle avisado que Cavallini, la marquesa Ricci y las personas que le rodeaban eran sospechosas. Sobre Scarfoglio, dijo que éste, a pesar de que combatió la entrada de Italia en la guerra, pidió enrolarse cuando ese país entró en la lucha y que sus últimos artículos fueron dirigidos contra Clemenceau y contra él, pues las simpatías de Scarfoglio eran para la "Acción Francesa".

Hablando sobre Agenda Mattini, dijo que nunca mencionó la paz por separado, sino que solamente quiso preparar la resurrección de ambos países después de la guerra, por medio de una alianza económica entre vecinos y esto sin que Italia ni Francia salieran de la entente.

Caillaux, agregó que lamentaba que la acusación se funde sobre conversaciones privadas, pues de esta manera, dijo, toda vida política será imposible.

Caillaux afirmó que no habló nunca de abandonar a Rusia ni de que Francia se separase de Inglaterra, y agregó: "Es una calumnia absurda acusarme de anglofobia, siendo así que no siento más que simpatía por Inglaterra.

Negó también que estuvo en el Vaticano para llevar ofrecimientos de paz y afirmó que su viaje a Italia no fué un viaje de placer, como se pretendió, sino que fué allí para sustraer a su esposa de las amenazas que continuamente se cernían sobre ella.

A continuación, Caillaux protestó vehementemente contra las calumnias de una parte de la prensa francesa y extranjera y contra los informes enviados por el embajador señor Barrere, afirmando que no eran verídicos. Reconoció que se equivocó al frecuentar gentes que hubiera debido evitar, pero tiene la conciencia de haber cumplido en Roma su deber de francés por la prosecución de la guerra y para la preparación de la postguerra.

Después dió explicaciones sobre el documento hallado en la caja de caudales de Florencia y conocido con el nombre de Rubicón, declarando que se trataba de notas por las cuales no puede aceptar ninguna responsabilidad, pues no fueron publicadas y además el proyecto definitivo habría sido probablemente muy distinto del que fué hallado. A esta altura de la vista, la audiencia fué suspendida.

EN EL SOCIALISMO ITALIANO

Turati presenta a la dirección del Partido un programa de acción parlamentaria

ROMA, 27—El programa de Turati, contenido en una orden del día presentada por él mismo a la dirección del Partido, es el siguiente:

"Liquidación total e inmediata de la paz engañadora estipulada en Versalles y Saint Germain;

"Reanudación inmediata de las relaciones político-económicas con todos los estados, sobre la base del librecambio, sobre todo en materias primas;

"Compensación de las deudas de guerra de las naciones aliadas y asociadas;

"Desmovilización—total, desarme internacional, reconstrucción de las finanzas y de la economía nacional;

"Confiscación del producto de las ganancias excesivas de la guerra;

"Aplicación inmediata y enérgica de un fuerte impuesto sobre los patrimonios y las sucesiones;

"Coordinación enérgica y racional de los servicios de aprovisionamientos y consumos;

"Adopción de una política que conduzca lo más pronto posible a la socialización productiva de la tierra y establecimientos industriales;

"Comienzo de una verdadera política del trabajo; valorización de las inmensas riquezas latentes en el país hasta ahora descuidadas por los propietarios que no las explotan sino que cuentan de antemano con fuertes ganancias;

"Desarrollo intensivo, rápido y simultáneo de toda la producción nacional; adopción de medidas que eviten toda explotación parasitaria;

"Aprovechamiento de las regiones improductivas, mediante desagües, canalizaciones, obras hidráulicas, etc.; utilización de las fuerzas hidráulicas; abolición del latifundio socialmente improductivo; requisición de las tierras no cultivadas y mal cultivadas; formación, en las mismas, de establecimientos agrícolas nacionales; su entrega preferente a las cooperativas de trabajo;

"Obligación, para los propietarios, bajo pena de expropiación, de adaptar la producción a las necesidades del consumo;

"Formación de comités provinciales para facilitar la fiscalización de las industrias libres, mediante "consejos de trabajadores" oportunamente federados; participación de la clase trabajadora en el funcionamiento general de los órganos de producción; revisión periódica de los contratos de trabajo;

"Adopción de leyes especiales que apresuren la nacionalización de las minas y de aquellas otras industrias que interesan mayormente a la producción nacional;

"Solución del problema de la habitación y alquileres, mediante leyes y disposiciones que gradúen la renta; facilidades, por parte del estado, para la construcción de casas para obreros y empleados;

"Seguro obligatorio para toda clase de accidentes en las industrias, comercio, navegación, etc.; pensiones para los ancianos e inválidos para el trabajo;

"Comienzo inmediato de una campaña contra el analfabetismo, mediante la difusión de centros de cultura popular y general; implantación de escuelas técnicas en general, para adultos, en todo el país y muy especialmente en las campañas."

BÉLGICA

LAS HUELGAS

MONS, 27—La situación creada en esta ciudad a raíz de las huelgas de las industrias carboníferas y de tranvías, ha empeorado. Los obreros huelguistas intentaron provocar el descarrilamiento del tranvía que hace el recorrido entre las ciudades de Mons y Boussu.

ESPAÑA

EN LOS CIRCULOS MILITARES DE BARCELONA

MADRID, 27 — Comunican de Barcelona que el teniente general Weyler, capitán general de Cataluña, ha sabido en pocos días granjearse las simpatías de los círculos militares de esa capital, la que se ha exteriorizado en repetidas ocasiones por la oficialidad, al efectuar el general Weyler su visita a los cuarteles.

MADRID, 27 — Telegrafían de Barcelona, que el ex capitán general Milans del Bosch partió ayer para esta capital.

Su sucesor, el general Weyler, ordenó a todas las autoridades militares de la provincia que se reúnan en la estación para despedirle.



GRAN BRETAÑA

LA POLITICA DE LLOYD GEORGE

LONDRES, 27—El "Daily Mail" y "The Times", en su edición de la fecha, comentan la política variante del primer ministro de Inglaterra, Mr. Lloyd George.

ESTADOS UNIDOS

Legislación petrolífera

EL ESTADO CONSERVARA LOS TERRENOS DONDE EXISTAN YACIMIENTOS DE PETROLEO

WASHINGTON, 27 — El presidente Wilsen ha aprobado la ley por medio de la cual el estado conserva en su poder los terrenos donde existan yacimientos petrolíferos.

El prohibicionismo

SUSTRACCION DE LICORES

NUEVA YORK, 27 — El abogado del consejo del comisariato federal para la prohibición de venta de alcoholes, declaró hoy que, según los informes obtenidos pudo comprobarse que han sido robados de los depósitos de las destilerías, 17.000 galones de diversos licores durante el mes de junio del año próximo pasado. Por cada galón robado, el gobierno requiere el pago de una contribución de 6.40 dólares.

Estos hechos fueron citados en apoyo del proyecto de la ley de construcción de depósitos especiales destinados a almacenar licores, cuyo resto es ahora de 59.000.000 de galones de alcohol, proyecto que, por otra parte, evita en una forma indirecta su entrega al consumo.

BANQUETE A BLASCO IBAÑEZ

WASHINGTON, 27 — La embajada francesa en esta capital ofreció un banquete en honor del escritor español señor Blasco Ibáñez.

5

CHILE

Agitación del personal ferroviario

Los obreros piden aumento de salario

PROBABLE DECLARACION DE HUELGA

SANTIAGO DE CHILE, 27—Ayer se realizó una manifestación de los obreros ferroviarios que desfilaron por las principales calles de la capital hasta llegar a la Moneda, depositando en manos del ministro de obras públicas un memorial en el que solicitan interponga su influencia para el pronto despacho del presupuesto de la empresa, que se halla detenido a estudio de una comisión mixta, y en el sentido de que se les acuerden un aumento de sueldos, asunto sobre el que ha informado favorablemente la dirección de ferrocarriles.

El ministro les contestó en nombre del gobierno que en todo momento se había preocupado de la cuestión, pero que primeramente debía acordarse el aumento de las tarifas ferroviarias para poder así estabilizar la situación económica de la empresa. Ante esta manifestación, los obreros se retiraron manifestando que ellos se habían presentado en representación de todos los obreros ferroviarios de Chile y que pondrían en conocimiento de sus representados la respuesta del gobierno.

A última hora, la dirección de ferrocarriles recibió un telegrama de los palanqueros de la red central, en el que expresaban que en caso de que no se les abonara el día 27 sus sueldos con el aumento, habían resuelto declarar al día siguiente la huelga en todo el país, paralizando, en consecuencia, los servicios de trenes.

El gobierno, por su parte, activa las medidas tendentes a evitar el desastre, y es muy posible que se disponga la movilización general de las tropas.

Se impartieron las órdenes del caso al regimiento de ferroviarios, para que esté listo para prestar servicios en caso de que se produzca la huelga.

Partido Socialista

Información oficial del C. E.

NUEVAS CONFERENCIAS

LAS DE MAÑANA

A las 9 de la mañana

* Centro Femenino — **Cinematógrafo, Ombú 641** — Oradores: señora María de García, candidato a diputado Antonio Zaccagnini y diputado Nicolás Repetto.

* Se exhibirán las cintas "Riqueza y miseria", "La colecta" y vista de los candidatos socialistas.
Agustín Ferro y Juan A. Prieto.

8a. — **Cinematógrafo "Juan de Garay", Garay 2467** — Oradores: Manuel Palacín, Víctor Dubor y candidato a diputado M. González Maseda.

14a. — Teatro Hipodrome, **Carlos Pellegrini y Corrientes** — Oradores: José E. Pfleger y candidatos a diputado Alberto Iribarne y Enrique Mouchet.

15a. — (San Bernardo — **Cinematógrafo, Canning 117** — Oradores: Eugenio Albani y candidato Esteban Jiménez.

19a. — Teatro Olimpo, **Pueyrredón y Santa Fe** — Oradores: Alfredo M. Apri'e, Roberto F. Guisti y candidato a diputado, concejal Héctor González Iramain.

A las 4 de la tarde

5a. (Subcomité 'Vicente de Tomaso") — **Nazca y Camarones** — Oradores: Agustín Ferro y Juan A. Prieto.

Terminada la conferencia se irá en manifestación por Camarones a inaugurar el subcomité Villa Mitre.

A las 5 de la tarde

Concentración en la sección 15a. (Villa Devoto y Villa del Parque).

Cuenca y Camarones — (Subcomité Villa Mitre) — Banda de música — Inauguración del subcomité — Orador: concejal Francisco Cúneo.

Terminada la conferencia se irá en manifestación por **Cuenca** hasta **Avenida San Martín** y por ésta hasta **Lacar**, donde esperará la siguiente columna:

Lacar y Nazca — Oradores: Juan C. González y Domingo Marino.

Terminada la conferencia se irá en manifestación por **Lacar a Avenida San Martín.** Unida con la anterior, seguirán por **Avenida San Martín** hasta **Nueva York** donde esperarán la siguiente columna:

Cabezón y Bahía Blanca (Banda de música) — Oradores: Juan Mascheroni, y Elíseo A. Díaz.

Terminada la conferencia se irá en manifestación por **Cabezón** hasta **Avenida San Martín** y por ésta a **Nueva York.**

Unidas las tres columnas seguirán por **Nueva York** hasta **Mercedes** y **Fernández Enciso** y por esta última a la plazoleta de la estación Devoto (ferrocarril del Pacífico), donde hablarán Antonio Mendes Lanusse y el candidato a diputado Fernando de Andréis.

1a. (N. Pompeya) — **Ñorquin y Portela,** (estación Villa Soldati) — Oradores: León Finkel, Moisés Kornblit y concejal Angel M. Giménez.

1a. (N. Pompeya), Centro Maximino González — **Quilmes y Chiclana** — Oradores: Vicente Lamesa y candidato a diputado Agustín S. Muzio.

A las 8 de la noche

* 1a. (N. Mataderos), Subcomité Villa Lugano — **Somellera,** frente a la estación — Oradores: Valentín Zamora y Américo Chioldi.

A las 9 de la noche

* 1a. (N. Mataderos) **Provincias Unidas y Larrazábal** — Oradores: Eugenio M. Etchegoin y José Costanza.

En las conferencias marcadas (*), se exhibirán las nuevas cintas filmadas por la comisión electoral del Partido.

BOLETAS Y PADRONES

CARTEL ESPECIAL

Para cada comité independiente y Centro Socialista se ha mandado hacer un cartel ilustrado relativo a boletas y padrones. Puede retirarse en cualquier momento.

CINTAS EXTRAVIADAS

Se ha extraviado dos cintas cinematográficas, representando una el viaje de Locatelli a Chile y la otra una excursión a Comodoro Rivadavia. Ambas vistas son de la casa Pardo y Arata, estando colocadas en cajas circulares de cartón azul.

Se ruega encarecidamente a las personas que las hayan encontrado las devuelvan al Comité Ejecutivo, que serán gratificadas. Se recompensará igualmente a todo aquel que pueda dar informes sobre las mismas, pudiendo mandar los datos por correo al tesorero del Partido, Rivadavia 2089.

LOS SITIOS DE LAS CONFERENCIAS

La comisión electoral recomienda muy especialmente a los centros y comités independientes que, al indicar los sitios de conferencias, así como el recorrido de manifestaciones, tengan presente la disposición policial que obliga a realizar las conferencias guardando, por lo menos, una distancia de dos cuadras de cualquier comité, subcomité o conferencia de otros partidos.

Si no se observa esa disposición, la policía obliga a modificar el sitio de la conferencia, lo que origina perjuicios a la buena organización de la propaganda oral.

LA SECRETARIA GENERAL.

ACTIVIDAD DE LOS CENTROS

CENTRO SOCIALISTA DE LA SECCION 19a.

El comité electoral cita a todos los afiliados y simpatizantes a concurrir todas las noches al local del Centro, para pegar carteles, repartir sobres, etc., y todo trabajo que demande esta campaña electoral. Es necesario que los afiliados presten el máximum de su cooperación para el mayor éxito de la presente campaña. ¡Compañeros, que nadie deserte de su puesto, cumpliendo con el deber que voluntariamente nos hemos impuesto!

COMITE "MAXIMINO GONZALEZ"

La C. E. de este comité ha resuelto declararse en sesión permanente para activar y atender todos los asuntos relacionados con la campaña electoral; al mismo tiempo invita a los socios y simpatizantes a concurrir todas las noches a su local social, Saujil 40, a los fines de colaborar en la propaganda y salir a fijar manifiestos.

SECCION 9a. (Sur)

Quedan citados para hoy sábado, a las 10 p. m., todos los afiliados cuyos apellidos comienzan con las letras M, N, O, P, R, S, T, U, V, Y y Z, a fin de salir a fijar carteles.

SECCION 1a. (Vélez Sársfield)

La secretaría de este Centro invita a afiliados y simpatizantes a concurrir al local del mismo, San Nicolás 301, para ayudar en los trabajos electorales, sobre todo en la tarea del engrudo.

Invita también a los fiscales a objeto de retirar los sobres indicando a los electores dónde han de votar.

COMITE ELECTORAL DE LA 8a. Loria 1341

En la última reunión celebrada por este comité se resolvió declararse en sesión permanente hasta el día de la elección y atender al público desde las 4.30 de la tarde hasta las 11 de la noche.

A los fiscales — Los ciudadanos designados para actuar como fiscales deben pasar por secretaría a retirar las instrucciones especiales.

Fijación de carteles y distribución de sobres — Los afiliados y simpatizantes que deseen ayudar en la importante tarea de distribuir los sobres y fijar carteles, deben concurrir todas las noches al local social.

Compañeros: ¡Hay 13.000 sobres y 8.000 carteles!

SECCION 7a.

La C. A. de este Centro exhorta a los afiliados y simpatizantes a concurrir todas las noches al local del mismo, Río de Janeiro 724, a fin de salir a fijar los hermosos carteles de propaganda que edita la comisión electoral del Partido.

¡A trabajar por el próximo triunfo, compañeros!

COMITE "LA LUCHA"

Este comité hace un llamado a los afiliados y simpatizantes de la sección 8a., a fin de que concurran asiduamente a su local, Humberto I 2694, donde podrán cooperar en las tareas de secretaría y fijación de carteles.

La nueva C. A. ha quedado constituída así:

Secretario general, Miguel A. De Marco; prosecretario, Francisco Trípoli; íd. de actas, Francisco Faita; tesorero, Eduardo Matanodona; vocales: Ramón Arderín, Luis Galli, José Mauro, Donato De Marco y Carlos Demelio; revisadores de cuentas, Francisco de La Barrera Montenegro y Arturo Fusco.

NOTICIAS VARIAS

RENOVACION DE PRESTAMOS A CORTO PLAZO

La tesorería general ha renovado ayer préstamos a corto plazo con diversas instituciones bancarias de la plaza.

Según informes del ministerio de hacienda, la operación se ha hecho al 6 por ciento de interés y a 180 días de plazo.

PAGO DE CUPONES

La junta de crédito público retiró ayer de la tesorería general 250.000 pesos, con destino al pago de cupones presentados con atraso al cobro.

TESORERIA GENERAL

La tesorería general efectuó ayer los siguientes pagos:

Jornales por enero para la reparación de transportes nacionales, 30.000 pesos; planillas suplementarias de haberes de marina, 6.000; gastos generales del ministerio de agricultura, 20.000; diferencias de sueldos y de pensiones de guerra, 24.000; gastos de la penitenciaría nacional, 5.000; caja de jubilaciones y pensiones, 10.000, y escuela normal número 10, 15.000 pesos.

En total, con otros gastos, se abonaron 1.650.000 pesos.

MINISTERIO DE HACIENDA

Nombramientos — Se han efectuado los siguientes nombramientos:

Para la aduana de La Plata, guarda-almacén de muelles y depósitos, a Luis Burgos.

Para la administración general de contribución territorial, patentes y sellos, cobrador fiscal del 2o. grupo, secciones 6 y 8, circunscripción 8a., al señor Horacio Carbonell.

Para impuestos internos, subinspector de 1a., del personal de inspección, a Ambrosio Delfino.

ADQUISICION DE LOCOMOTORAS

El ministerio de obras públicas ha puesto a la firma del presidente de la república el decreto autorizando la compra de 25 locomotoras en Estados Unidos, con destino al servicio de los ferrocarriles del estado.

Dichas locomotoras se adquirirán de la usina The Baldwin Locomotive Horks, al precio de 42.500 dólares cada una.

COMPRA DE 20.000 TONELADAS DE CARBON

La dirección de navegación y puertos ha sido autorizada por el ministerio de obras públicas para adquirir 20.000 toneladas de carbón, tipo Cardiff, con destino al consumo de los trenes de dragado del río de la Plata y tracción en los puertos de la capital y La Plata.

PRODUCCION DE PETROLEO

Las fuentes petrolíferas de Comodoro Rivadavia han producido durante el 25 del corriente 412.000 litros.

PROVISION DE LEÑA

Se llevó a cabo ayer a la tarde una licitación pública en la dirección de navegación y puertos para la provisión de 20.000 toneladas de leña.

Se presentaron diversas propuestas, que serán estudiadas por la citada dirección.

EMBARQUES DE CEREALES

Los embarques de cereales realizados en la presente semana alcanzaron estas cantidades: Trigo, 106.332 toneladas; maíz, 94.263; lino, 23.181 y avena, 12.620.

En igual período del año anterior, las cifras de los embarques fueron las siguientes: Trigo, 178.130; maíz, 96.023; lino, 26.719 y avena, 11.747.

PRODUCTO DE CORREOS Y TELEGRAFOS

La dirección administrativa de correos y telégrafos efectuó ayer un ingreso en la tesorería por 1.000.000 de pesos, parte de la suma recaudada en el corriente mes.

Con estos fondos iniciará dicha dependencia el pago de los sueldos al personal de sus oficinas el 1o. del mes entrante.

ESCALAFON DE ASCENSOS

El ministro de obras públicas dictará en breve una resolución creando un escalafón de ascenso para el personal de maquinistas y fogoneros del puerto de la capital.

COMUNICACIONES TELEGRAFICAS

A causa de algunos desperfectos ocasionados por el temporal de anoche en las líneas troncales, secciones Oliva-Córdoba y Villa María-Río Cuarto, el tráfico para las provincias del norte y la república de Bolivia, se acepta en carácter condicional.

Las demás líneas internas y conexiones internacionales del telégrafo de la nación funcionan normalmente.

ENSEÑANZA AGRÍCOLA

Escuela de vitivinicultura de Mendoza

REFORMAS PROPUESTAS POR LOS ESTUDIANTES

Los estudiantes de la escuela de viticultura y enología de Mendoza acaban de dirigir una comunicación al ministro de agricultura, para pedirle la adopción de un conjunto de reformas al plan de enseñanza de aquella escuela. He aquí las reformas propuestas:

"Primero. Independencia absoluta de toda ingerencia política dentro del establecimiento.

Segundo. Descentralización de la escuela, de la dirección general de enseñanza e investigaciones agrícolas, dándole una progresiva autonomía bajo la dirección técnica y administrativa de un consejo formado, por parte del personal superior, padres de alumnos industriales egresados del establecimiento y por un alumno delegado de cada curso.

Este consejo tendrá atribuciones amplias para organizar la enseñanza, reformar programas y determinar la mejor forma de explotación del establecimiento, proponer, ascender y separar a los miembros del personal, administrar los recursos que le proporcione el ministerio u obtenga por venta de sus productos y discutir y resolver lo que atañe a su desenvolvimiento.

Tercero. Elevar la escuela a la categoría de instituto vitivinícola, netamente especializado, sin perjuicio de que se den en su programa conocimientos de cultivos, industrias y explotaciones afines.

Cuarto. Este instituto podría comprender tres ciclos: Primero: uno inferior, o curso práctico, que comprendería dos años, para formar administradores y capataces de viñedos y bodegas. Segundo: un curso técnico para formar viticultores enólogos, perfeccionando los programas vigentes, en el sentido de aumentar los conocimientos científicos y de laboratorio e investigaciones. (A este curso se podría ingresar habiendo aprobado el cuarto año de estudios de los colegios nacionales.) Tercero: un curso superior de investigaciones, para los egresados que deseen especializarse en cualquier rama de las fundamentales de esta escuela.

Quinto. Obtener la entrega de un campo anexo, que bien podría ser una parte del "Campo de Los Andes" (Melocotón), con sus viñedos y bodega, donde se pueda efectuar el cultivo de la vid y plantas regionales en gran escala, con la correspondiente elaboración y comercio de sus productos, a fin de capacitar mejor a los alumnos, en cuanto a la dirección técnica y administrativa de un establecimiento de esta índole y obtener recursos para el mismo que permitan alcanzar su independencia económica.

Sexto. Como inmediato solicitar una intervención directa del ministro de agricultura, mediante el nombramiento de una comisión reorganizadora, con atribuciones para proponer los profesores, consultando los deseos de los industriales y demás personas que velen por el mejor funcionamiento de la escuela, así como las aspiraciones de los alumnos, dirigir y administrar interin se dicte la ley que ha de permitir su desenvolvimiento en la forma que anteriormente se expone."

Este plan de reformas prueba, hasta la evidencia, el desquicio en que ha caído ese mecanismo burocrático que en el ministerio han dado en llamar "dirección de la enseñanza agrícola". Hay que suprimir cuanto antes esta detestable repartición, de cuya obra desquiciadora ya se han apercibido hasta los alumnos. Se impone la organización de un consejo central de enseñanza agrícola de cuyo seno quedarían excluídos los burócratas, cuyo funcionamiento y atribuciones serían compatibles con la relativa autonomía que reclaman algunas escuelas.



EXCELSIOR
EL MEJOR CIGARRILLO DE 15 CTS

CRONICA DEL DELITO Y HECHOS DIVERSOS

FATAL ACCIDENTE

Hombre muerto por un tranvía —En las calles Pedro Mendoza y Olavarría, ocurrió ayer un grave accidente, que costó la vida a un hombre.

Un tranvía de la compañía Puerto y Ciudad de Buenos Aires, dirigido por el motorman Francisco Alvarado, arrolló a una persona cuya identidad se procura y le produjo heridas tan graves que falleció poco después en el hospital Argerich.

El extinto representa tener 35 años de edad, era de tez blanca, bigotes y cabello rubios, vestía blusa azul, pantalón oscuro y calzaba zapatillas.

El cadáver fué transportado a la Morgue.

Intervino la comisaría 34a., cuyo personal detuvo al motorman que conducía el tranvía.

Anogado — Mientras el tripulante del vapor "Montecristo" Felipe Almeri intentaba subir por la planchada a esa embarcación, en la madrugada de ayer, cayó al agua, pereciendo ahogado.

El cadáver no ha sido hallado.

Quemaduras — En la calle Brandzen 1943 el menor Benito Mayoral, de un año de edad, mientras tomaba un recipiente conteniendo un líquido en ebullición, se produjo quemaduras en diversas partes del cuerpo.

Los tranvías en movimiento — En la calle Entre Ríos, frente al número 1637, jurisdicción de la comisaría 28a., al descender de un tranvía de la línea 50 que se hallaba en movimiento, el anciano Carlos Panfresco, domiciliado en la calle Pozos 1560, resbaló del estribo, cayendo al pavimento, donde se produjo una lesión, al parecer de importancia, en la ceja derecha.

Fué trasladado para su curación al hospital Rawson.

Apretado por un carro — En la calle Moreno, entre las de Pichincha y Matheu, a causa de haberse espantado el caballo que se halla atado a un carro, retrocedió el vehículo sobre la acera, donde apretó contra la pared a Miguel Migole, quien sufrió lesiones internas de gravedad.

Se asiste en el hospital Ramos Mejía.

Hallazgo de un feto del sexo masculino — En el zaguán de la casa calle Moreno número 1074, fué hallado ayer un feto del sexo masculino. Se ignora quien lo abandonó.

La comisaría 4a., en cuya jurisdicción ocurrió el hecho, ha tomado intervención.

Accidentes a empleados policiales — Aproximadamente a las 9 de la noche de anteayer, en circunstancias que el oficial inspector del personal de la comisaría 28a., Arturo Ruiz, se dirigía por las calles Luzuriaga y Patagones, a fin de evitar que ciertos menores encendieran fogatas frente al número 50 de la primera de las calles nombradas, montaló el caballo que montaba, sufriendo contusiones en la pierna y mano derechas.

Fué curado en el hospital Rawson.

—El guardia Fermín Flores, en las calles Maipú y Corrientes, jurisdicción de la comisaría 1a., debido a una contalada que sufrió el caballo que montaba, cayó al pavimento, siendo apretado por el equino. Sufrió contusiones en el rostro y en la cabeza.

Fué trasladado a la asistencia pública.

Robos y hurtos — Eulalio E. Fischer, domiciliado en la calle Cerrito 643, ha denunciado en la comisaría 1a. que autores ignorados le sustrajeron mientras dormía, dinero y objetos por valor de 2000 pesos.

Capturas — Ha sido detenido por personal de la división de investigaciones Nicasio Protos Pintos, cuya captura se hallaba recomendada en la orden del día de febrero 4 de 1919, por estar acusado de agresión a José Mansez hecho ocurrido el 18 de enero del mismo año.

—Fué detenido ayer, en las calles Triunvirato y Darwin, la menor Lola Anaya, de 14 años de edad, cuya captura se hallaba recomendada en la orden del día 15 del corriente mes, por que se había fugado de la casa de sus padres, Conde núm. 2839.

ACCIDENTES DEL TRABAJO

Peón municipal lesionado — Mientras el peón municipal Mohamed Hussein, domiciliado en la calle Orán 972, se ocupaba en trabajos de arreglo del pavimento en la calle Lautaro y Juan B. Alberdi, le cayó un pisón sobre el pie izquierdo, lesionándole levemente.

Comprobó el hecho la comisaría 2a.

—En la obra en construcción de la calle Dungeness y Donato Alvarez, el operario Salvador Vigeti falleció anteayer repentinamente, a las 11 a. m., se presume, según informe de un facultativo de la asistencia pública, que la muerte se produjo a consecuencia de un ataque cardíaco.

Del cadáver se hizo cargo un miembro de la familia.

CENTROS SOCIALES

BAILES PARA HOY

Lago di Como — En su local social, Callao 1756, realizará un gran baile extraordinario con motivo del 52 aniversario de su fundación.

Los Rebeldes — Cerrando la serie de los festejos de carnaval, en confraternidad con "Los Chiris", realizará, a las 11, un baile en Sarmiento 2419.

La Rusticana Primitiva — En el salón Augusteo, Sarmiento 1374, realizará un baile de disfraz y fantasía.

Kating Club — Este club celebrará en el salón Cangallo 1362, un baile de "Miércoles".

Amor y Vida — En el salón Venezuela 2959 realizará un gran festival artístico danzante.

LOPEZ
TAIBO
Calzados prácticos y económicos
383 Reconquista 383
Frente al Correo
ANEXO: Defensa esq. Cha
PIDA CATALOGO L

20 SANTOS cts

El futuro triunfo socialista

Los que tengan fe en el triunfo podrán pasar un día agradable concurriendo al PICNIC que realizará en el Tiro Suizo, calle Echeverría 850, el

Domingo 29 del corriente, de 6 a 7 p. m.

el Centro de la sección 11a. y la Biblioteca "Jean Jaurés", con el siguiente programa: Desde las 7 de la mañana una banda de música ejecutará varias piezas, dándose comienzo a los siguientes juegos: Tómbola, Carreras de tres piernas y de resistencia, Olla colgante, Paso de las botellas, Correo sin estampillas y baile.

Indicaciones: Los tranvías más cómodos son: 88, 97, 34, 35, 36 y Lacroze.
—Se establecerá un buffet con precios módicos. — Las familias pueden llevar sus meriendas.

Cigarrillos Dólar
0.20, 0.30 y 0.40 Cts.
J. S. Onagoity y Cía.
No pertenecen a ningún trust
HUMBERTO I 1256

INFORMACION GENERAL DEL INTERIOR

PROVINCIA DE BUENOS AIRES

Campaña electoral - Propaganda socialista

OTRAS INFORMACIONES

FEDERACION SOCIALISTA PROVINCIAL

Conferencias de propaganda

Organizadas por la Federación Socialista bonaerense se realizarán entre hoy y mañana las siguientes conferencias de propaganda:

HOY SABADO

Nueve de Julio, hablarán L. de Carli y M. V. Navello. — **Bahía Blanca**, diputado Lemos y J. Orler. — **Puan**, G. Beschinsky. — **Pergamino**, A. M. Farías. — **Carmen de Areco**, G. Alvarez y M. F. Osés. — **Tapalqué**, M. V. Besasso. — **Balcarce**, S. L. Ruggieri y V. Viggiani. — **San Pedro**, M. Canay y Arturo Vera. — **Baradero**, Humberto Barraza. — **Leandro N. Alem**, Domingo Besasso. — **Bernal**, José L. Vela. — **Moreno**, Miguel Pizza e Ismael Moreno. — **Arribeños**, Guillermo Aguirre Bengoa. — **Piñeiro**, diputado José P. Baliño. — **Berisso** (La Plata), Isaías Cesarsky.

MAÑANA DOMINGO

Carlos Casares (de tarde), Luis De Carli. — **Coronel Dorrego**, diputado José M. Lemos. — **Pigüé**, G. M. Beschinsky y Miguel Etchegaray. — **Saavedra**, los anteriores. — **French**, Miguel V. Navello y Roque Rumi. — **Henderson**, M. García Castro y Enrique Martí. — **González Chaves**, Teodoro Azcoiti. — **Colón**, Anacleto M. Farías y M. Sosa. — **Necochea**, Silvio L. Ruggieri. — **Lobería**, Silvio L. Ruggieri. — **Zárate**, Manuel Canay y Arturo Vera. — **Ramallo**, Jerónimo Della Latta. — **Vedia**, Domingo Besasso. — **Lima** (a la tarde), Guillermo Bossio. — **Laprida**, Agustín de Arrieta. — **Ascensión** (de mañana), Guillermo Aguirre Bengoa. — **General Arenales** (a la tarde), el mismo; **Pehuajó**, Luis De Carli y Martínez López. **Dock Sur** (Isla Maciel), Antonio Rotger e I. Cesarsky. — **Wilde**, Ismael Moreno y Miguel Pizza. — **Ensenada** (La Plata), José L. Vela y José E. Rozas. — **Mar del Plata**, Jacinto Oddone.

LA PLATA

POSTERGACION DE LAS ELECCIONES MUNICIPALES EN V. LOPEZ

El P. E., so pretexto de que no se ha dado la suficiente publicidad al decreto de convocatoria para las elecciones municipales que debían celebrarse mañana en Vicente López, y en virtud de la petición de dos comités locales, ha prorrogado la fecha del acto electoral mencionado para el domingo 14 de marzo próximo.

Este es un nuevo acto de política criolla a que nos tiene acostumbrados el gobierno radical, pues el pretexto de no haberse dado suficiente publicidad al decreto de convocatoria no puede ser más infantil, toda vez que el P. E., al dictar un decreto de esta naturaleza, lo publica en el "Boletín Oficial" y los diarios transcriben las noticias, que es como se ha hecho en el caso de Vicente López.

Lo que hay en el fondo de esta cuestión es que los caudillos radicales de la mencionada localidad se encuentran enemistados, y el P. E., postergando la elección, les da tiempo suficiente para que esos caudillos arreglen sus cuestiones personales y el día de la elección concurran unidos, para, en esa forma, no correr el peligro de que el partido del gobierno pierda una situación más, que habría que agregar a las ya perdidas.

CONCEJO DELIBERANTE

Se asegura que el lunes próximo celebrará sesión el concejo deliberante, dado que un grupo de concejales radicales no adictos a la desastrosa gestión administrativa del intendente municipal ha prometido concurrir.

En caso de que se consiga quórum, el concejo tratará las dos interpelaciones pendientes, una del concejal De Carli, sobre descanso hebdomadario al personal obrero de la comuna y cesión del parque Saavedra, y la otra del concejal Chaves, referente al turbio asunto de la concesión del corso de carnaval a un particular, y donde el intendente tiene seriamente comprometida su situación moral.

Existe el propósito, de parte de los concejales, de obligar al intendente a concurrir al concejo por medio de la fuerza pública en caso de que no asista voluntariamente para dar las explicaciones que se le piden.

Como se ve, si la sesión se realiza, promete ser sumamente interesante.

CAMARA DE DIPUTADOS

Para ayer, a las 3 p. m., estaba citada la cámara de diputados, con el objeto de tomar en consideración el mensaje del P. E. pidiendo acuerdo para el nombramiento del profesor Francisco Legarra como consejero de educación.

Está de más decir que la cámara no se reunió, concurriendo a la casa apenas media docena de sus miembros.

NOMBRAMIENTOS DE JUECES DE PAZ

El P. E. ha nombrado jueces de paz y suplentes en los siguientes partidos: Almirante Brown, Carlos M. Calderón y Julio A. Lascano; Magdalena, José Mas y Floro E. Conti; Lincoln, Néstor S. Sapi y Antonio Caballero; Rauch, Santiago Hanistay y Domingo Biois; Tres Algarrobos, José Latorre y Martín Pereyra; Olavarría, suplente, Guillermo Rubio; Hinojo, Miguel Hegoburu y Martín Urdengani; San Isidro, Carlos Becar y Adolfo Pendola; Roque Pérez, José Masteni y Ciriaco Echandi; Lanús (Avellaneda), Carlos C. Massini y Angel Foix; Coronel Dorrego, Juan F. Tajan y Juan G. Roubió.

SOBRE LAS MUNICIPALIDADES TACHADAS DE INCONSTITUCIONALES

El procurador general de la corte ha dictaminado ayer en las demandas de inconstitucionalidad de los decretos sobre convocatoria de elecciones municipales deducidas por los señores Saturnino Salcedo contra la municipalidad de General Lamadrid; Vicente López y Amadeo González, contra la de Olavarría; Santiago José Haya, contra la de Pergamino; José Teijeiro, contra la de Coronel Vidal, reproduciendo lo aconsejado al tribunal en el caso del Azul, que se encuentra a resolución del tribunal, es decir, que sean desestimadas las demandas interpuestas.

CAMPAÑA ELECTORAL

El comité electoral de los centros socialistas de La Plata ha organizado las siguientes conferencias de propaganda:

Hoy, en **Tolosa**, plaza Martín Iraola, a las 8.30 p. m., hablarán Domingo J. Sciaini y José Vidal Baigorri.

—En **Berisso**, a las 8 p. m., en el cruce de las calles Montevideo y Hamburgo, hablarán los ciudadanos Isaías Cesarsky y Juan P. Barrios.

Mañana domingo, en **Ensenada**, calle Ortiz de Rozas y Colón, a las 4.30 p. m., hablarán José L. Vela y José E. Rozas.

—En el cruce de las calles 17 y 67, a las 5.30 p. m., hablarán Mario Sciocco y José Vidal Baigorri.

—Calles 5 y 64, a las 4.30 p. m., hablarán Angel Bellone, Pedro A. Verde Tello y Aldebrando Brunatti.

ADROGUE

CONFERENCIA DE PROPAGANDA

Como estaba anunciado, anteayer se llevó a cabo, en este pueblo, la conferencia de propaganda electoral. Ante un buen número de trabajadores abrió el acto el secretario del Centro, ciudadano D'Onofrio, presentando, en seguida, a nuestro camarada Félix Paolucci, quien habló extensamente sobre la acción constructiva que viene desarrollando nuestro partido en beneficio de la clase trabajadora.

Cerró el acto con breves palabras el ciudadano Franco.

PROXIMAS CONFERENCIAS

Auspiciada por el Centro local, mañana domingo, a las 6 p. m., se llevará a cabo una conferencia en el vecino pueblo de Burzaco, frente a la estación.

Harán uso de la palabra los ciudadanos E. D'Onofrio y Miguel Pescuma.

El lunes 1o., auspiciada por la Federación Socialista bonaerense, se llevará a cabo otra conferencia, a las 8.30 p. m., frente a la estación Adrogué.

Hablarán el ciudadano Brunati y el diputado Lemos.

AVELLANEDA

CONFERENCIAS ORGANIZADAS POR EL COMITE ELECTORAL DE PROPAGANDA

HOY SABADO

Villa Fischer — Pavón y Brasil. — A las 8.30 p. m. Orador: Esteban Perrone.

Terminada la conferencia, se irá en manifestación hasta Pavón y avenida Galicia. En este punto se concentrarán los afiliados de Villa Aurora.

Villa Porvenir — Pavón y avenida Galicia — A la misma hora. Orador: B. Botto.

Terminada la conferencia, se irá por Pavón, Rivadavia, Domínguez hasta Fraga 271, donde hablarán el doctor Eliseo Díaz y el diputado José P. Baliño. Allí se concentrarán los afiliados de Villa Garbarino.

DOMINGO 29

Villa Aurora — A las 3 p. m. — En Sargento Cabral y avenida La Plata. — Oradores: F. Paolucci y M. Alonso.

Wilde — A las 4 p. m. — Frente a la estación del F. C. S. — Oradores: Mario Sciocco y M. Pizza, delegados de la Federación Socialista provincial.

Dock Sur — A las 4.30 p. m. — En Facundo Quiroga y Londres — Oradores: Isaías Cesarsky y Antonio Rotger, delegados de la Federación.

Villa Fischer — A las 10 de la mañana — En Brasil y Puerto Rico — Oradores: F. Pampliega y R. Otero.

—A las 4.30 p. m., en Colombia y Río de Janeiro. Oradores: Félix Paolucci y José Blanco.

Se invita a los compañeros delegados de los centros a pasar cualquier noche, de 8 a 10, a fin de retirar los impresos que les corresponden.

VILLA DOMINICO (Avellaneda)

CONFERENCIA REALIZADA

La conferencia política realizada el lunes en este pueblo, se vió muy concurrida, especialmente por obreros que escucharon con gran atención la palabra socialista. Los compañeros R. Ronco, E. Perrone y R. Otero, desarrollaron con mucha corrección los puntos más salientes de nuestro programa.

Terminado el acto, el público se disolvió vivando al partido, y cantando himnos obreros.

COLON

ACTIVIDAD SOCIALISTA

Patrocinada por la Federación Socialista bonaerense se realizará una conferencia mañana domingo, a las 9 de la noche, en el salón de la sociedad Italiana. Disertarán los ciudadanos Juan Sosa y A. N. Farías.

TALLERES

CONFERENCIA CULTURAL — TORNEO ATLETICO

Cumpliendo el programa que se ha trazado la biblioteca "J. B. Alberdi", realizó anoche, en el salón Mundo Argentino y ante numeroso público, una conferencia científica sobre "Alcoholismo", la que estuvo a cargo del joven estudiante de medicina, ciudadano Arturo Melo (hijo).

El orador explicó con claridad las fatales consecuencias de esta plaga social. Hizo, además, acertadas consideraciones criticando a los que admiten tolerancias y terminó manifestando que los poderes públicos deben tomar medidas enérgicas tendentes a combatir el vicio. Al finalizar la instructiva disertación fué aplaudido.

Mañana domingo se efectuará un gran torneo atlético organizado por el popular sportman Elías Fernández, a beneficio de la casa propia de la biblioteca "Alberdi". El número saliente lo constituirá un partido de foot-ball entre jugadores combinados de primera que residen en Talleres y otro de Buenos Aires de la misma división. Completan el programa números de carreras de varias distancias, ciclismo, atlético, etc. La fiesta sportiva se llevará a cabo en la hermosa cancha que el ferrocarril posee en este pueblo. Una banda de música de quince profesores amenizará el acto.

NECOCHEA

CAMPAÑA ELECTORAL

Con todo entusiasmo la C. A. del Centro Socialista local ha dado principio a la propaganda escrita, fijación de carteles murales y envío de folletos y boletas de voto a los electores.

Ha despertado mucho entusiasmo la conferencia anunciada para el próximo domingo, la que se efectuará en la rambla de la avenida Alsina. Harán uso de la palabra el concejal de Dolores Silvio L. Ruggieri, designado por la Federación provincial, y el ciudadano Mateo Pérez, por el Centro de ésta.

OLAVARRIA

CONCEJO DELIBERANTE — LOS RADICALES RECHAZAN SISTEMATICAMENTE LAS PROPOSICIONES SOCIALISTAS, ENTRE ELLAS, EL SALARIO MINIMO DE CIEN PESOS

El domingo próximo pasado se reunió el concejo deliberante, con la presencia de tres representantes socialistas y nueve radicales. Estaba también presente el intendente municipal.

Después de darse entrada a varios asuntos, se pasó a la orden del día, continuándose con la consideración del presupuesto.

El concejal socialista Mascardi insistió en su proposición formulada en la sesión anterior, pidiendo el establecimiento del salario mínimo de cien pesos para los obreros municipales. Abolio apoyó el pedido, y luego de exponer algunas consideraciones sobre las necesidades de los hogares obreros, propuso que el asunto pasara nuevamente a comisión para que ésta lo estudie detenidamente, y dictamine con mayor acierto.

El concejal radical Videla Rivero dijo que la comisión de hacienda no pudo despachar favorablemente el pedido de aumento debido al precario estado de las finanzas de la comuna. El concejal del mismo bando doctor Juan A. Errecart manifestó que los peones municipales "no sufren miseria, por cuanto él se había enterado de que el comercio les fiaba, y eran muy buenos clientes porque pagaban y consumían artículos de primera calidad"; además, agregó, "los obreros de la comuna en un 5 o|o eran propietarios (!)".

El concejal Abolio declaró que todo eso era una mentira del señor Errecart. La presidencia llamóle al orden y le pidió que rectificara el término, pero Abolio se reafirmó en lo dicho.

El concejal Errecart habló a continuación de "mal educado" y "guarango" y dijo que los socialistas son "cobardes" porque no aceptan los retos personales.

Abolio le replicó diciendo que la culpa de ser un "mal educado", en el supuesto de que mereciera ese adjetivo el que dice la verdad cruda, la tenían los señores capitalistas que explotaron a su padre con salarios de hambre, lo que impidió que él recibiera la necesaria cultura, para emplear otros términos. Concluyó manifestando que, en ese sentido, seguirán siendo "guarangos" y "mal educados" los hijos de los obreros, mientras el capitalismo siga explotando sin tasa ni medida a sus padres.

Finalmente, se cerró el debate y se aprobó, contra el voto del grupo socialista, el mísero sueldo de 75 $ para los peones municipales.

A continuación se destinó la suma de 720 pesos para ser distribuída en becas de 15 pesos cada una.

El concejal socialista Mieri pidió la supresión del puesto de guarda sanitario, desde el momento que las funciones de este pueden ser llenadas por los médicos de policía y pobres. Fué rechazada esta indicación.

Mascardi y Mieri pidieron la supresión de la subvención de que goza el Tiro Federal en la actualidad. No se aceptó.

Mieri solicitó un aumento de 20 pesos mensuales para los auxiliares del registro civil. Se rechazó.

El mismo concejal propuso que todo el excedente que se perciba por impuestos atrasados se destinara al pago de la deuda de la comuna. El intendente no creyó bueno el procedimiento propuesto y fué también rechazado.

Quedó finalmente aprobado en particular el presupuesto de gastos, el cual suma un total de pesos 272.638,54.

Acto seguido, se dió lectura a una

Partido Socialista
FEDERACIÓN PROVINCIAL BONAERENSE

Lo que urge

La política argentina ha vivido siempre y vive aún de leyes de favor y de leyes de emergencia, alternativamente. En tiempos normales y de abundancia, es decir, cuando la extorsión fiscal rinde mucho, todo el arte de nuestros gobernantes consiste en otorgar favores y privilegios a determinados grupos sociales y dar prebendas a los amigos y paniaguados; y en tiempos anormales y de escasez, es decir, cuando el fisco rinde poco y hay escaso botín para repartir, nuestros gobernantes recurren a las leyes de emergencia, que en la generalidad de los casos resultan tan malas y pobres aun que las leyes de favor.

El arte y la ciencia de gobierno, que consisten en calcular, prever y prevenir a tiempo los acontecimientos por medio de una legislación orgánica y coherente, son totalmente ajenos a las preocupaciones de nuestros gobernantes, que viven eternamente de pequeños expedientes, producto de innobles e inconducentes trapisondas políticas

Así nos ha sorprendido la guerra, y así nos sorprende la paz, en plena inercia y despreocupación, apenas sacudidas y agitadas de vez en cuando por algún movimiento espasmódico y caótico que viene a perturbar la clásica placidez de nuestra política tradicional.

Es una verdadera desgracia para los fundamentales y permanentes intereses del país. Pero es así. Y callarlo sería hacernos, a sabiendas, cómplices del mal. Repetiremos, pues, por centésima o por milésima vez, para que el pueblo todo nos oiga, cuáles son los grandes y graves problemas político-sociales que urge abordar y resolver.

Y ya que muchos creen y afirman que el momento es propio para todo género de reformas; y ya que muchos corazones y muchas mentes se agitan planteando problemas abstractos e inconcretos; y ya que muchos llaman a las fuerzas populares y progresivas del país a la acción sin especificar que es lo que se debe hacer: he aquí los problemas concretos que nosotros creemos urge resolver, ya que no se ha hecho durante los cuatro años de guerra — problemas que el Partido Socialista ha planteado tiempo ha en la tribuna parlamentaria y en la tribuna popular —, e invitamos a todas las fuerzas sanas y progresivas de la república a que en un esfuerzo común y colectivo impongan la solución de estos problemas a las clases conservadoras y gobernantes del país.

Urge cambiar a fondo nuestro bárbaro y atrasado régimen fiscal, no con remiendos y composturas, como pretende hacerlo el actual gobierno, quitando con la mano derecha lo que se da con la izquierda. Los impuestos a la vida y al trabajo deben desaparecer como una vergüenza e iniquidad sociales, y ser reemplazados por impuestos al privilegio, al lujo y al vicio, resolviendo así, en buena parte, el problema de la carestía de la vida.

Urge sancionar una legislación de trabajo orgánica y fecunda sobre la base de una jornada máxima, de un salario mínimo y de un código de seguro social amplio y completo, contribuyendo así a resolver los frecuentes y graves conflictos entre el capital y el trabajo y a mejorar la salud y la vida del proletariado de la ciudad y del campo.

Urge resolver el problema agrario argentino. El latifundio es la gran rémora para el progreso demográfico, técnico, económico, político y social de la república. Mientras la masa rural argentina viva y trabaje en las actuales condiciones de servidumbre e inferioridad, los esfuerzos de las masas laboriosas urbanas para conquistar una vida mejor serán en buena parte vanos y estériles. Hay que crear las condiciones agrarias para que una masa campesina autónoma y libre viva y trabaje sana y feliz en el campo, y para atraer así también al suelo argentino a todos los hombres del mundo que quieran habitarlo.

Urge democratizar las instituciones políticas argentinas, cercenar los poderes omnímodos y autocráticos del presidente de la república, establecer el régimen parlamentario de gobierno y abolir la diplomacia secreta.

Urge extender y ahondar la instrucción del pueblo para que no haya un solo analfabeto en la tierra argentina.

Y **urge, por fin, separar** la iglesia del estado, sancionar la ley del divorcio y abolir la enseñanza religiosa en las escuelas públicas, para que la libertad de cultos y de pensamiento no sea una vana fórmula, sino una bella y concreta realidad.

Todo eso urge realizar. Con ello no pretendemos, por su puesto, agotar el vasto programa de reformas político-sociales. Pero si por un esfuerzo común y colectivo llegáramos a imponer las reformas arriba indicadas, ¡qué enorme paso daría el país en la fecunda vía del progreso!

En tal sentido, y para realizar este programa real y concreto, llamamos a todas las fuerzas dispersas populares y progresivas del país, que con frecuencia se agitan en el vacío, para que apoyen al Partido Socialista, única fuerza política capaz y coherente para llevar a cabo tan útil, revolucionaria e inteligente labor.

¡Ciudadanos: la fecunda acción llama y espera vuestro esfuerzo concreto y conducente para realizar el progreso de la república y el bienestar mensurable del pueblo!

CIUDADANOS:
En los comicios del 7 y 28 de marzo, votad por la lista socialista.



Un remedio a tiempo evita, en el 90 o|o de los casos, una enfermedad larga y costosa.
El medico en casa
del Dr. W. O'GORMAN es el libro que Vd. necesita, para prevenir TODAS LAS ENFERMEDADES
Por sólo UN PESO tendrá Vd. 1.000 recetas, 500 grabados y 350 páginas.
Pedidos a C. BRAGGIO Alsina 412, Buenos Aires, o en toda librería.

EL AHORRO
Suprime las diferencias sociales

Abra una cuenta en caja de ahorros del BANCO DE BOSTON
Sólo precisa $ 1

The First National Bank of Boston
Amé. Mitre esq. San Martín

CIGARRILLOS
Reales
PRECIO ÚNICO: 0.20 cts
No participa del trust tabacalero
Fernández y Sust
San Martín 515 Rosario
Cangallo 394 Buenos Aires

EPILEPTICOS y enfermos del sistema nervioso recurran siempre a los afamados
POLVOS del Prof. Cav. C. CASSARINI
de Bologna (Italia) que POR SU PROBADA EFICACIA son reconocidos de fama mundial
En venta en todas las farmacias
Unicos concesionarios: JOSE PERETTI y Cía. — Buenos Aires

UNA Y MIL

veces repetimos que nuestros calzados son los más económicos y de mejor resultado.

SIEMPRE SALDOS Y OCASIONES

BOTIN borra de vino, color de moda, p/hombre $ 11.90
BOTIN cabritilla del país, cosidos . . . . . " 8.90
BOTIN cabritilla del país, cosido, doble suela . . " 9.90
ZAPATO potrillo charolado, modelo de moda, para señora . . . . . " 8.50
ZAPATO potrillo charolado, modelo Luis XV . . " 11.80
ZAPATOS cabritilla del país, taco bajo para en trecasa . . . . . " 4.90
ZAPATOS de brin, para señora . . . . . " 3.50
ZAPATOS de brin, para niños, a $ 1.90 y . . . . " 1.50
BOTINES fuertes para varón, Ns. 26 al 31 . . " 2.95
BOTINES fuertes para varón, Ns. 32 al 37 . . . " 3.50

Visite hoy nuestra casa que hay grandes saldos.

Gratis remitimos CATALOGO a la campaña. Solicítelo.

Fabricantes Unidos

578 — VICTORIA — 578

nota de la sociedad anónima de luz eléctrica, en la que pide autorización del concejo para aumentar el precio del alumbrado particular. De acuerdo con el despacho de la comisión, por el que se aconsejaba rechazar el pedido de aumento, así se resolvió.

Antes de levantar la sesión, se acordó citar a los mayores contribuyentes para mañana domingo.

LINCOLN

CONFERENCIA DE PROPAGANDA

El martes 24, se efectuó en el teatro Porta Pía, de este pueblo, la anunciada conferencia organizada por la Federación Socialista bonaerense.

Ante numeroso público el ciudadano Héctor Zamudio desarrolló algunos temas relacionados con la obra socialista y presentó al delegado de la F. S. B., candidato a diputado Luis De Carli, quien explicó el fin que persigue el partido al intervenir en las próximas elecciones nacionales.

CHIVILCOY

PRO PERIODICO SOCIALISTA

En la sesión celebrada últimamente por la C. A. del Centro local, en vista de los obstáculos de todo orden que oponen las imprentas de la localidad para confeccionar el periódico socialista próximo a aparecer, se resolvió adquirir una pequeña máquina, a cuyo fin ha sido abierta una suscripción voluntaria entre los afiliados y simpatizantes, recibiéndose también dinero en calidad de préstamo. Ya son varios los camaradas que han respondido al llamado de la C. A., entre ellos Juan B. Fassi, quien ha hecho un préstamo de $ 500, a reintegrar cuando el Centro pueda.

Dado el entusiasmo reinante, se espera que en breve el Centro Socialista podrá contar con imprenta propia para editar el periódico e imprimir manifiestos, volantes, etc.

TANDIL

CONFERENCIA

Se realizó el 25 del corriente la conferencia de propaganda electoral anunciada.

Después de una breve disertación de nuestro concejal Azcoiti, ocupó la tribuna el diputado provincial José M. Lemos, quien se ocupó extensamente de la actual situación política.

Un numeroso público asistió al acto.

BOLIVAR

CONFERENCIA REALIZADA

Todo un éxito resultó la conferencia de propaganda electoral realizada el miércoles último en el teatro Español.

No obstante el mal tiempo reinante, la sala se vió repleta de concurrencia, la que escuchó con la mayor atención la palabra del delegado de la Federación Socialista bonaerense, ciudadano Gregorio M. Beschinsky.

Reina mucho entusiasmo entre los afiliados y simpatizantes socialistas, pues se espera obtener un buen porcentaje de votos en los comicios del 7 y 28 de marzo próximo.

AMEGHINO (F. C. O.)

ACTIVIDAD SOCIALISTA

El lunes último se efectuó en esta localidad, con el mayor éxito, la conferencia que, respondiendo a la campaña electoral iniciada por la Federación Socialista bonaerense, habíamos anunciado.

El acto se llevó a cabo en el salón de la sociedad Española, ante una concurrencia de más de 400 personas, haciendo uso de la palabra el concejal de Zárate, Domingo Besasso, y los ciudadanos Andrade, Vinciguerra, García y Delosantos.

Fué un hermoso acto de propaganda.

PUAN

UN ENEMIGO DE LA LUZ

Hace poco tiempo, con motivo de una velada teatral que la biblioteca "Juan Jaurés" tenía organizada a objeto de allegar fondos a beneficio de la institución para poder así cumplir una aspiración de los socios, cual es la de enriquecer con nuevos libros el caudal existente, el cura local, en un sermón, aconsejó a los feligreses no concurrir a ella, argumentando que sus socios, lo mismo que los libros que en ella hay, eran de ideas avanzadas.

Ahora bien; en "El Puanense" varios asociados contestaron al consabido fraile como era debido, lo que motivó una emoción saludable entre el pueblo, hasta el punto de que sobre una población total de 3.000 habitantes concurrieron a la velada "diabólica" cerca de 500 vecinos, casi todos adultos, dejando al beatísimo "padre" de Puán bastante consternado.

El producto líquido que dió el festival alcanzó a la suma de $ 389.20.

LAS PROXIMAS ELECCIONES

Entre los afiliados socialistas de ésta reina mucho entusiasmo con motivo de las elecciones a realizarse el 7 del próximo mes.

Se han distribuído 2.500 cartelitos en varios lugares públicos donde hay aglomeración de gente y se ha pegado en las paredes 300 carteles anunciando la conferencia de propaganda a realizarse hoy 28.

BAHIA BLANCA

CONFERENCIAS DE PROPAGANDA

El 24 del corriente se efectuó la conferencia pública de propaganda electoral organizada por el Centro Socialista de la localidad, con la cual dió comienzo a la segunda serie de las preparadas con ese fin. Hablaron los concejales Arrieta y Orler, cuyas disertaciones fueron muy aplaudidas por el inmenso público que las escuchaba.

A la misma hora y a una distancia de dos cuadras efectuaba otra conferencia el subcomité de la juventud radical, por lo cual hemos tenido ocasión de poder apreciar el fuerte contraste que ofrecían ambas conferencias, pues tanto el entusiasmo que reinaba en nuestras filas como la abundancia de espectadores se hacían notar de menos en el grupo radical.

CENTRO SOCIALISTA

El miércoles 25 celebró asamblea este Centro, concurriendo a ella casi todos los afiliados. Después de tratarse diversos asuntos se aceptó la oferta de varios afiliados para salir en comisiones mañana domingo a los pueblos vecinos de Puerto Militar, Cabildo, Chaffreros, Calderón, Bajo Hondo y Grümbein, a objeto de dar conferencias, pegar carteles y repartir boletas de voto.

Con este motivo, la propaganda electoral se efectúa con gran actividad, esperando que en estos días tome mayor incremento.

TRENQTE LAUQUEN

CONFERENCIA SOCIALISTA

Con la presencia de un público que excedía de 800 personas, se realizó en este pueblo la anunciada conferencia organizada por la F. S. B.

Hicieron uso de la palabra los ciudadanos Enrique Martí, Roque Rumi y Miguel Navello, quienes se extendieron en diversas consideraciones relativas a la acción que desarrolla nuestro partido.

Todos fueron escuchados con suma atención por la numerosa concurrencia, la que aplaudió calurosamente diversos pasajes de sus discursos. Finalizó el acto en medio de vivas al Partido Socialista.

REORGANIZACION DEL CENTRO LOCAL

Con motivo de la conferencia realizada, varios simpatizantes y ex afiliados tratan de reorganizar el Centro Socialista de la localidad.

Oportunamente se efectuará una reunión preparatoria y se invitará a la F. S. B. a enviar un delegado para presidir la asamblea constitutiva.

SANTA FE

EL ARREGLO RADICAL — CANDIDATOS PROCLAMADOS — LAS ELECCIONES NACIONALES — CANTIDAD DE ELECTORES Y MESAS A FUNCIONAR — LA RENUNCIA DEL GOBERNADOR LEHMANN Y DEL MINISTRO GRAS — DIVERSAS INFORMACIONES

SANTA FE, 27 — A pesar de haberse confeccionado una lista compuesta por nacionalistas y sudistas, la unión no es efectiva y posiblemente dará lugar a nuevas incidencias.

Hay buen número de nacionalistas que son contrarios a la inclusión de los candidatos sudistas.

Fueron proclamados los siguientes candidatos:

Isaac Francioni, Héctor S. López, Emilio Cardarelli, Alberto J. Paz, Calixto A. Rodríguez y Eugenio Alemán, por los nacionalistas, y Jorge R. Rodríguez, José Antonio Montes y Amancio González Zimmermann por los sudistas.

El señor Amando Antille que resultó electo candidato, renunció, eligiéndose en su reemplazo al señor Eugenio Alemán.

—La estadística da el siguiente número de ciudadanos que debe sufragar en la próxima elección y cantidad de mesas a instalarse:

Distrito militar núm. 33 — Rosario, ciudad y campaña, 199 mesas y 39.574 electores que deben sufragar.

Distrito militar núm. 34 — Caseros, 30 mesas y 6152 electores; Constitución, 29 mesas y 5.700 electores; General López, 58 mesas y 11.631 electores.

Distrito militar núm. 35 — Belgrano, 17 mesas y 3349 electores; Iriondo, 30 mesas y 5785 electores, y San Lorenzo, 24 mesas y 4997 electores.

Totales generales: 387 mesas y 77.188 electores.

—Ignórase cuando se reunirá la legislatura para considerar la renuncia del señor Lehmann.

Fué aceptada la renuncia del ministro señor Grass. Se dice que el señor Cepeda no llenará la vacante.

—Mañana 28, en el tren de mediodía, regresarán por el ferrocarril Central Argentino los niños que compusieron la colonia de vacaciones que la sociedad Amigos de la infancia sostiene en Serodino.

A su llegada, y una vez que el médico escolar doctor Roca compruebe el estado de salud de los excursionistas, serán entregados a sus padres.

—El juez de instrucción dictó el 25 del corriente auto de prisión contra el ex jefe político de Obligado, fundado en el delito de encubrimiento.

El procesado obtuvo su libertad bajo fianza.

—Enviaron una nota al ministro de hacienda los jubilados de la provincia, manifestando que el presidente de la junta del montepío no ha cumplido la orden del ministro, de pagarles sus haberes antes del carnaval.

NOTICIAS MUNICIPALES — PATENTES PROVINCIALES — PEDIDO DENEGADO — LOS PASES DE LOS ESCOLARES — MERCADO DE ABASTO — VARIAS

ROSARIO, 27 — El 2 de marzo próximo se iniciarán las sesiones del concejo deliberante.

Previa a toda otra cuestión, deberá resolverse la designación de un nuevo presidente, o la continuación del vice en ese puesto.

Deberá acordarse, además, si se llamará a elecciones para llenar las vacantes de los señores Paganini, Repetto y Calderón, electos últimamente diputados provinciales.

—Mañana vence el plazo acordado para el pago de las patentes provinciales, habiéndose anunciado por la receptoría de rentas que no habrá prórroga.

—El intendente ha denegado el permiso solicitado por una comisión de fiestas para repetir el corso en la avenida Pellegrini las noches del sábado y domingo.

—Se acordó en la reunión que al efecto celebraron el gerente de la empresa de tranvías y directores de establecimientos de enseñanza, que el uso de la fotografía en los pases de los escolares sería voluntario.

—Hay un proyecto de ampliación del mercado de abasto, que se espera sea tratado en las primeras sesiones del concejo deliberante.

—Se ha dictado un decreto estableciendo que no serán reconocidas las comisiones de vecinos, sociedades, etc., que carezcan de personería jurídica.

—El intendente solicita del concejo deliberante la modificación referente a la ordenanza de patentes de automóviles de prueba, en el sentido de que se fije una patente anual de 200 pesos por cada casa de comercio introductora de automóviles, con derecho a un juego de prueba, por el cual abonarán 30 pesos mensuales.

ACTIVIDAD SOCIALISTA

ROSARIO, 27 — Ha quedado constituído el Centro Socialista de la sección quinta.

Próximamente se convocará a una nueva asamblea para designar la comisión administrativa y resolver todos los detalles de la instalación de la nueva agrupación.

El domingo 29 se realizarán las tres conferencias siguientes:

A las 5.30 p. m. — Dorrego y avenida Pellegrini. Oradores: Spera in Dio Giani, Ceferino Campos y doctor Carlos Manacorda. Temas respectivos: "Política santafecina", "Reducción del servicio militar" y "Separación de la iglesia del estado".

Córdoba y Cafferata. Oradores: doctor Oscar M. López, Guillermo A. Blanco y candidato a diputado Juan L. Wilhelm. Temas respectivos: "Ley de divorcio absoluto", "Acción socialista" y "Nuestra plataforma electoral".

Bulevar Avellaneda y Río Paraná. Oradores: Francisco Bodetto, y candidatos a diputados César Fornari (hijo) y Luis Stegagnini. Temas: "La política y la revolución social" y "Revolucionarismo tortuoso".

LA PROCLAMACION DE LOS CANDIDATOS SOCIALISTAS

ROSARIO, 27 — Mañana sábado, a las 8.30 de la noche, en la plaza San Martín (frente a la entrada de los tribunales), se llevará a cabo la proclamación pública de los candidatos a diputados nacionales que sostendrá el Partido Socialista en los comicios del 7 de marzo próximo.

Abrirá el acto el miembro de la junta ejecutiva de la Federación Socialista santafecina, ciudadano Rodolfo N. Galaretto, y hablarán los candidatos doctor Luis D. Bonaparte, de Santa Fe; Daniel Destéfani y doctor Carlos Manacorda.

CÓRDOBA

NOTAS POLITICAS — CHOQUE ENTRE RADICALES Y DEMOCRATAS—TELEGRAMAS AL MINISTRO DEL INTERIOR— LA LIGA DEL SUR

CORDOBA, 27 — Para la noche del miércoles estaba anunciada la inauguración de un comité radical en la sección tercera. La policía impidió la realización del acto, alegando que no había sido solicitado el permiso correspondiente.

Los radicales, por su parte, dicen que habían elevado la nota correspondiente a su debido tiempo. Enviaron un violento telegrama de protesta al ministro del interior.

—En la bajada que conduce al pueblo de Ferreyra ocurrió el 25 a la noche un choque sangriento entre radicales y demócratas.

Resultaron varios heridos y fueron detenidos algunos individuos de filiación radical. Se asegura que éstos mismos, momentos antes del incidente, recorrieron a caballo las calles del pueblo haciendo disparos de revólver y profiriendo gritos.

El comité radical de la sección quinta envió un telegrama al ministro del interior.

Los radicales declaran que el choque fué provocado por los demócratas, que tendieron una emboscada a los concurrentes a la inauguración del citado comité.

—La resolución adoptada por la liga del sur de abstenerse en los próximos comicios, les está dando frutos amargos.

Un grupo de radicales de esta ciudad ha hecho pública manifestación de su repudio por la actitud de la "liga".

Al mismo tiempo que condena la abstención votada, se retira de las filas de esa agrupación.

ACTIVIDAD SOCIALISTA — LEY DE SUBSIDIOS A LAS VIUDAS Y HUERFANOS DE OBREROS —EXAMENES UNIVERSITARIOS DE MARZO —VARIAS

CORDOBA, 27 — Realizóse anoche con gran éxito el festival organizado por el Centro Socialista, en el salón-biógrafo Colón.

Se pasó la hermosa película "Lágrimas del pueblo", pedida especialmente a Buenos Aires. Hizo uso de la palabra el candidato a diputado Sócrates Truyol.

Para esta semana el Partido prepara los siguientes actos públicos:

Sábado 28, a las 8.30 p. m., plaza General Paz.

Domingo 29, a las 9 a. m., plaza España.

Ante una crecida concurrencia inauguróse el Centro Socialista de Alta Córdoba, en las esquinas Rodríguez Peña y Saráchaga; hicieron uso de la palabra los ciudadanos Pisso, Mulet, Lebedinsky y Truyol.

—Está a la firma del gobernador el decreto reglamentando la ley de subsidios a las viudas y huérfanos de obreros.

Las disposiciones de la ley son las siguientes:

Las personas cuya subsistencia dependiera del obrero fallecido o enfermo, en el territorio de la provincia, tendrán derecho a percibir el importe equivalente a tres meses de salario que el extinto percibiera en su último trabajo; el equivalente a dos meses de salario que el obrero ganara en el último trabajo, en caso de enfermedad que lo imposibilitara por más de un mes; el equivalente a 2 meses si el que atendía a la subsistencia del hogar falleciera dentro de los tres meses de carecer de trabajo, por causa no imputable al mismo, correspondiendo igual beneficio cuando sólo se tratare de enfermedad que lo imposibilite para el trabajo por más de un mes.

—Con motivo de la proximidad de los exámenes universitarios, se ha hecho conocer en las secretarías de las respectivas facultades una resolución tomada por el consejo superior en los últimos días del mes de diciembre del año pasado, que se relaciona con el pago de los derechos de exámenes.

Según la resolución susodicha, los derechos pagados en la pasada época de exámenes no serán ya válidos para los que se realizarán a mediados de marzo. Todos los años, mucho antes de la reforma y aun después de ella, los estudiantes abonaban sus correspondientes derechos, y si no se presentaban al examen de alguna materia, fuera por enfermedad o alguna otra causa, esos derechos quedaban ya pagos para el próximo período de exámenes.

—Ha sido dictado un decreto por el ministerio de gobierno referente a los casos de denuncias contra empleados de la administración.

Se deroga el dictado por el gobierno anterior y se establece que las reclamaciones o quejas contra los empleados dependientes del poder ejecutivo no estarán sujetas a formalidad alguna, y podrán hacerse por escrito, telegráficamente y aun de palabra, en casos de urgencia, ante el ministerio respectivo, jefatura política o de repartición, debiendo la autoridad que reciba la denuncia ordenar de inmediato la formación del sumario correspondiente.

Por el decreto derogado toda denuncia que no fuera presentada personalmente por el interesado deberá éste ratificarla, por sí o por apoderado, en forma, ante el subsecretario o el oficial mayor del ministerio de gobierno.

—Ayer se reabrió la exposición frutícola. Se clausurará en marzo.

ACTIVIDAD SOCIALISTA—LOS PROPAGANDISTAS "AZULES"

RIO CUARTO, 27 — Patrocinada por el Centro Socialista local, realizóse anteanoche una conferencia de propaganda electoral en la intersección de las calles Rivadavia y Gral. Roca.

Ante un numeroso público que desde temprano habíase congregado en el citado lugar para escuchar la conferencia socialista, hicieron uso de la palabra los compañeros J. B. Segat, J. F. Remedi y J. V. García, quienes hicieron un amplio y meditado análisis de nuestra plataforma electoral, de nuestros variados y plausibles métodos de lucha en el terreno político, gremial y cooperativo. Condenaron la obra reaccionaria, atentatoria por excelencia a los intereses de la clase productora, desarrollada en el parlamento y en la comuna por los hombres surgidos del seno de los viejos y decrépitos partidos adversos al socialismo, y pusieron de manifiesto la labor inteligente y progresista realizada por nuestros representantes ante aquél y ésta.

Nótase en esta campaña electoral una mayor concurrencia del elemento trabajador a los actos de propaganda del Partido Socialista, de donde se infiere que el socialismo avanza también en esta ciudad monacal, hasta ayer manejada como cosa inerte por los hombres de sotana y los "dadivosos" caudillejos del asado, la empanada, el alcohol y el juego; los eternos atrofiadores de la conciencia y viles mercaderes de la dignidad ciudadana.

Ayer se verificó una nueva conferencia en la plaza Gral. Roca, a cargo del compañero Jorge Justo.

—Dieron en ésta una conferencia dos propagandistas de los "azules". Uno de ellos se titula secretario de la Federación Obrera de Córdoba, lo cual es una mistificación manifiesta que el pueblo trabajador sabrá apreciar como se debe.

ACTIVIDAD SOCIALISTA

CANALS, 27 — El día 24 del corriente, a las 7 p. m., se efectuó en la plaza de este pueblo una conferencia socialista. Abrió el acto el secretario del Centro local, R. Haller, siguiéndole en el uso de la palabra el candidato a diputado nacional Jorge Justo, quien, explicando la plataforma electoral del Partido, habló más de una hora. Hubo más de 300 personas. Siendo un día de trabajo y en un pueblo de campaña, es una señal fidedigna de que el pueblo trabajador de esta provincia, baluarte del clericalismo, empieza a despertar.

PROTESTA DEL COMERCIO

DOLORES, 27 — El comercio, que no está de acuerdo con los impuestos municipales que se cobran actualmente, ha resuelto cerrar sus puertas los días viernes y sábado en señal de protesta.

MENDOZA

LOS DESFALCOS EN LA TESORERIA — RESPUESTA DEL MINISTRO DE GOBIERNO — PERSONAL EN COMISION

MENDOZA, 27 — Oportunamente comunicamos las medidas aconsejadas por el fiscal en el asunto de los desfalcos en la tesorería de la provincia.

A la nota que a ese respecto le enviara el juez del crimen, ha respondido el ministro de gobierno, señor Evans, en los siguientes términos:

"En respuesta al oficio de U. V., dirigido en el proceso No. 17.304, debo manifestarle en primer lugar que no me es posible, en mi carácter de ministro de hacienda, admitir ser sometido a un interrogatorio bajo juramento tal cual si se tratara de un testigo en el proceso, máxime cuando se trata de informar de actos que me competen en mi carácter público.

En cuanto a los hechos a que se refiere el interrogatorio, cúmpleme manifestar a U. S. que la contaduría está haciendo una investigación con relación a los mismos, y que una vez esclarecidos éstos por la vía administrativa, comprobados que sean los hechos que a juicio del gobierno asumen el carácter de delitos, serán puestos en manos de la justicia del crimen para el debido enjuiciamiento, no siéndome posible, por la razón apuntada, precisar los que alude las preguntas del interrogatorio."

—Ha sido dictado un decreto declarando en comisión a todo el personal de la comisión de fomento agrícola e industrial.

PREPARATIVOS ELECTORALES — LOS SUELDOS DEL Sr. LENCINAS

MENDOZA, 27 — A medida que se aproxima la fecha de las elecciones aumenta la actividad que observan los partidos políticos, que se disponen a concurrir a la lucha, en sus trabajos de propaganda.

Además de las delegaciones designadas por cada una de las agrupaciones para que recorran la campaña, dando conferencias al aire libre, los mismos candidatos se encargan, por su parte, de salir en jira de propaganda.

—Todavía no ha sido firmado el decreto derogando el que mandaba pagar a la viuda del señor Lencinas los sueldos que le hubieran correspondido hasta el fin de su mandato.

IMPORTANTE DESFALCO

SAN RAFAEL, 27 — Se ha hecho público un grave hecho del que ha resultado víctima la municipalidad local.

Resulta que el recaudador de la misma, Antonio Quirós, ha desaparecido sin rendir cuenta de la recaudación de tres meses, que asciende a una suma mayor de tres mil pesos.

CATAMARCA

LA HUELGA ESTUDIANTIL — INCIDENTE ENTRE PROFESORES — PRESUPUESTO ESCOLAR — LA ENSEÑANZA RELIGIOSA EN LAS ESCUELAS — POLITICAS

CATAMARCA, 27 — Después del mitin celebrado por los estudiantes, el rector del colegio nacional ha solicitado autorización para tomar exámenes complementarios.

Este constituye uno de los puntos pedidos por los estudiantes, considerando que deben hacerse ahora, desde el momento que no se efectuaron los regulares el año pasado.

Habiéndose atribuído al vicerrector electo, señor Brizuela, la instigación del movimiento estudiantil, se desautorizó públicamente tal versión en el mitin efectuado.

El mismo señor Brizuela se ha dirigido al director de la escuela regional pidiéndole se levante un sumario con motivo de las manifestaciones hechas por el profesor José A. Acuña, de que las clasificaciones dadas por él habían sido adulteradas.

El director de la escuela normal de maestros ha dado cuenta del suceso al ministerio de instrucción pública.

No es la primera vez que se habla de la adulteración de clasificaciones, como medio empleado para favorecer a algunos alumnos por compromisos electorales. No se realiza ningún examen.

—Ha sido formulado por el consejo de educación el presupuesto escolar para el presente año.

Es la reedición del presupuesto de años anteriores, con muy pocas modificaciones.

—El consejo de educación aun no ha tomado ninguna resolución respecto al pedido del obispo, de incluir la enseñanza religiosa en las escuelas de la provincia.

—El anunciado viaje del gobernador a la capital federal, parece que se postergará hasta que el arreglo de los asuntos del partido radical haya alcanzado una solución definitiva.

El señor Ahumada teme, sin duda, hallar en estos momentos al señor Irigoyen bajo la impresión de los últimos incidentes con sus "correligionarios". Fracasarían, por lo tanto, sus pedidos y desvelos por el "bien público", motivo de su viaje a la "meca", según él.

—Hay una absoluta calma en los círculos políticos. Nadie se acuerda de las dos senadurías vacantes. Los politiqueros criollos no se atreven a asegurar el triunfo de determinadas candidaturas, pues es tal el número de pretendientes, que se ignora quiénes irán a ser los agraciados en esta tradicional repartija de puestos.

DESARROLLO DE UNA EPIDEMIA

SANTA MARIA, 27 — Comunican de Santa María que la población infantil está sufriendo los efectos fatales de una grave epidemia.

EL SERVICIO DE CORREOS — EFECTOS DE LA SEQUIA

BELEN, 27 — Cada día aumentan las quejas contra el mal servicio de correos, sin que la dirección general haya tomado medida alguna para subsanar las deficiencias existentes.

—La sequía ha producido estragos en los sembrados de maíz.

TUCUMAN

LAS PROXIMAS ELECCIONES—CANDIDATOS SOCIALISTAS — INSTRUCCIONES DE LA JUNTA ESCRUTADORA — DESCOM. POSICION DE HARINAS

TUCUMAN, 27 — Los partidos encuéntranse preocupados con el momento político. Liberales y radicales recurren a los procedimientos de antes: promesas. Los socialistas, como siempre, aprovechan el momento político para difundir ideas y sentimientos que encuentran arraigo en la conciencia obrera.

Los radicales presienten una nueva derrota, y usan los peores medios: dan vía libre al alcohol y al juego.

Por la capital se elegirán 6 diputados y dos senadores. Dado que el voto es proporcional, los tres partidos obtendrán 2 diputados cada uno.

He aquí la lista de nuestros candidatos:

A diputados nacionales: Emilio López y M. Grande Alurralde.

Diputados provinciales: capital, M. Grande Alurralde, Emilio López, A. Virchi, R. C. Aris, P. V. Palma y G. Kreihohom; senadores, M. Vera Hernández y A. Bugean. Cruz Alta: a senadores, R. C. Aris y M. Grande Alurralde. Burruyacu: a senador, A. Bugean. Leales: a diputado, Juan Castillo. Monteros: a diputados, P. V. Palma, A. Vischi. Famaillá: a senadores, R. Viera y Z. Miranda; a diputados, Ramón Ferro, N. M. Valdez y N. Alborenoz. Río Chico: a diputados, G. Kreihohom y N. Valdez. Trancas: a senador, Emilio López; a diputado, M. Grande Alurralde. Tafí: a senador, M. Vera Hernández; a diputado, R. César Aráoz.

—La junta escrutadora ha dado las instrucciones correspondientes a las autoridades de las mesas receptoras de votos.

Se les recuerda la composición de las mesas y todo lo relativo a los medios a usar en caso de tener que aplicarse el artículo 33 de la ley electoral.

Se les recomienda, además, con especialidad, el estudio de lo dispuesto por el artículo 29 de la ley de elecciones.

—En una inspección efectuada en todos los depósitos de harina, la asistencia pública comprobó que unas fuertes partidas de ese producto se hallaban en estado de descomposición.

Dispuso que fueran arrojadas al río Salí.



HERNIAS QUEBRADURAS

Reducción inmediata y garantida por antiguas y voluminosas que sean y a toda edad mediante el empleo del Reductor "DORAT", patentado y garantido. Es de interés para todo herniado leer el folleto que remitimos gratis. Dirigirse a DORAT, Esmeralda 577, Buenos Aires.



OBESIDAD Vientres caídos

No malgasten su dinero comprando fajas confeccionadas, que siempre resultan defectuosas. Adopte el modelo LEONARD, que será hecha de medida exclusiva, especialmente para cada caso y tendrá la seguridad de haber hecho una buena adquisición. Solicítese el folleto que remitimos gratis. Dirigirse a LEONARD, Esmeralda 577, Bs. As.

6º EMPRESTITO CONSOLIDADO ITALIANO — 5 o/o

El Banco Francés e Italiano

oficialmente encargado por el gobierno italiano, ofrece las MAYORES FACILIDADES PARA LOS PAGOS A PLAZO. — Dirigirse a

299 — CANGALLO — 299

Instituto superior de ciencias comerciales "HELLER"

3412 — RIVADAVIA — 3412 — BUENOS AIRES

Enseñanza individual rápida y práctica de todas las Materias Comerciales. Cursos abreviados para "CONTADORES", "BALANCEADORES", TENEDORES DE LIBROS", "EMPLEADOS IDONEOS", "CAJERAS", "DACTILOGRAFOS", "TAQUIGRAFOS". Clases diurnas y nocturnas, atendidas personalmente por el FUNDADOR Y DIRECTOR: ISAAC HELLER, Profesor, Contador, Balanceador Público y AUTOR de las renombradas Obras "SISTEMA HELLER", reconocidas las mejores para enseñanza y consulta, y que son:

"Tratado Práctico de Contabilidad y Teneduría de Libros", el más completo. Nueva edición . . . . . $ 6.00
"Aritmética Comercial" (Práctica razonada). Todas las Matemáticas resueltas. Unica en su género. 260 páginas, en tela. 4a. edición . . $ 3.50
"Ortografía Castellana". Redacción, Cartas, Documentos, Contratos, Escritos, Vocabulario Ortográfico. 214 páginas, 3a. edición . . . . . $ 3.00
"Consultor del Comerciante" (ACABA DE APARECER). Leyes nuevas, Comerciales, Papel Sellado, Patentes, Tarifas Postales y Telegráficas, Conversiones, Reducciones, Tablas, Cálculos, Pesas, Medidas, Cambios, etcétera. 232 páginas, 2a. edición . . . . . $ 3.00
"Colección de 40 Modelos Prácticos de Contabilidad". Toda clase y Ramos. 118 páginas . . . . . $ 1.50
"Caligrafía Moderna". Con 5 letras diferentes . . . . . $ 1.00

Dirigir los pedidos al autor: ISAAC HELLER, RIVADAVIA 3412.
CURSOS ESPECIALES POR CORRESPONDENCIA AL INTERIOR
Se envía gratis informes y programas. Solicitarlos al Director: Isaac Heller, Rivadavia 3412, Buenos Aires.

"Acción Socialista"

Apareció el número 15

¿SOCIALISMO o BOLSHEVIKISMO?, por Otto Bauer, seguido de un estudio crítico de Carlos Kautsky sobre "LA TEORIA Y LA ACCION EN MARX"

Carlos Marx—El Capital $ 5.—
Varios — Hacia el mundo nuevo . . . . . " 2.—
Máximo Gorki — La madre . . . . . " 3.—

En venta en "La Vanguardia" y en las principales librerías. "Editorial Marinoni" casilla de correo 1178

MOVIMIENTO GREMIAL

FEDERACION OBRERA REGIONAL ARGENTINA

INFORMACION OFICIAL

ESTIBADORES DE CRESPO — SOLUCION DE LA HUELGA

Un telegrama llegado a la secretaría de la F. O. R. A. procedente del sindicato de estibadores de Crespo (Entre Ríos), da por definitivamente solucionado el conflicto que sostenían con algunas casas cerealistas, conflicto del cual esta secretaría se ocupara en diversas ocasiones. Los obreros se valieron, para su triunfo, de la aplicación de la táctica parcial. A cada patrón que acordaba las condiciones solicitadas se le entregaba de inmediato el respectivo personal para que pudiera reanudar el trabajo. De este modo fueron cediendo uno a uno, hasta quedar la lucha terminada. Las condiciones de trabajo impuestas sabemos que son importantes, pero hasta el momento no nos ha llegado su detalle. Este triunfo reviste gran importancia, sobre todo por la repercusión que ha de tener en las ciudades vecinas. En trece localidades han sido presentados pliegos idénticos, en algunas de las cuales ya han triunfado y en otras se encuentran en huelga.

TRIUNFO DE LOS ESTIBADORES DE VIALE (E. Ríos)

El sindicato de obreros estibadores de Viale (E. Ríos), recientemente constituído y adherido a la F. O. R. A., presentó a los cerealistas un pliego de condiciones, el que después de una lucha de varios días fué impuesto íntegramente. En una de sus cláusulas se establece que los cerealistas no podrán realizar trabajo si no es con gente asociada al sindicato.

TAMBIEN TRIUNFAN LOS CLASIFICADORES DE CEREALES DE SANTA FE

El secretario del sindicato de clasificadores de cereales de Santa Fe telegrafía a la F. O. R. A. que después de un mes de enconada lucha los trabajadores han salido victoriosos en sus reclamaciones.

Como hemos hecho notar en otras ocasiones, esta huelga interesaba no sólo a los clasificadores de cereales, sino también a los sindicatos de estibadores y marítimos de aquella ciudad, los cuales, dando pruebas una vez más del espíritu solidario que los caracteriza, y cumpliendo, por otra parte, con los deberes de sindicatos federados, no titubearon en asumir la defensa de los clasificadores a los cuales las casas cerealistas y sus acólitos estaban empeñados en hundir.

El triunfo de los clasificadores de cereales de Santa Fe, y consiguientemente de los sindicatos federados que los acompañaron es altamente ilustrativo.

Se recordará que una llamada "federación obrera provincial santafecina", cuyo asiento dice tener en Rosario, anunciaba que esta huelga estaba condenada al fracaso debido a que estando los clasificadores de cereales en la F. O. R. A. no sólo no contarían con el apoyo de la federación fantasma, sino que los vagones que las casas patronales desviaran para Rosario serían descargados por sus afiliados.

Los obreros confiaban, sin embargo, en el éxito, por cuanto contaban con el apoyo efectivo de los sindicatos de Santa Fe. Y es así que, no obstante los malos augurios de aquella pretendida organización que responde a la inspiración de los ya famosos "quintistas", los obreros de Santa Fe, como dejamos dicho, han salido victoriosos en sus aspiraciones al cabo de un mes de decidida y entusiasta lucha.

DELEGADOS EN GIRA DE PROPAGANDA

El delegado de la F. O. R. A., Enrique Villacampa, comunica a esta secretaría que ha dado varias conferencias de propaganda sindical en Alejandro y Canals, habiendo suscitado, con tal motivo, un extraordinario entusiasmo en el seno de la masa obrera de las localidades citadas.

De Canals se ha trasladado a Venado Tuerto, y de ésta seguirá en igual misión a Carmen, de donde escriben que es esperado con gran entusiasmo.

El delegado Adán Ibáñez ha recorrido las poblaciones de San Nicolás, Godoy, Santa Teresa y Pavón Arriba, teniendo oportunidad de pronunciar varias conferencias de propaganda.

En esta zona, infestada por elementos divisionistas inspirados desde Rosario, el delegado de la F. O. R. A. se ha visto obligado a destruir el enorme cúmulo de calumnias y difamaciones que los enemigos de la unidad del proletariado hacen circular con una prodigalidad de publicaciones que se reparten gratis, todo lo cual resulta verdaderamente sintomático.

La actuación del delegado de la F. O. R. A. merece, por tal razón, la aprobación entusiasta de todos los obreros que luchan en las localidades mencionadas contra la intriga y la calumnia de los elementos advenedizos que se destacan por su acción disolvente y negativa.

El delegado Lotito informa que el 23 dió una conferencia en San Francisco, frente a la estación; el 24, 25 y 26 en el local de la F. O. local; hoy hablará en Sastre, mañana en Morteros, el domingo 29 nuevamente en San Francisco, el lunes 1 de marzo en Ceres, de donde reemprenderá el itinerario prefijado, visitando Sunchales, Rafaela, Gálvez, Santa Fe, Pilar, etc.

El delegado Ramón Suárez, después de atender la huelga de los estibadores de Rosario Tala, contribuir a su solución y ultimar los trabajos tendentes a la constitución del sindicato, el cual se ha adherido a la F. O. R. A., ha seguido viaje para Basavilbaso y de ésta a Gualeguay y demás puntos indicados en el itinerario.

OBREROS DE LAS OBRAS SANITARIAS

PETITORIO DE MEJORAS

El personal de torneros de los talleres de la Recoleta pasó un petitorio de mejoras a la dirección de las obras sanitarias el 24 del mes en curso, dándole de plazo para su respuesta hasta ayer, a las 5 p. m.

Las mejoras reclamadas son las siguientes:

Oficiales torneros, $ 8 diarios; mediooficiales, 6; semana de 44 horas, abonando 48; 25 días de trabajo al mes y pago íntegro del jornal en los accidentes del trabajo.

UNIÓN DE CIGARREROS Y CIGARRERAS DE HOJA

HUELGA EN "EL PALMERO"

Declaróse en huelga el personal de la fábrica "El Palmero", sita en Alsina 3161, por haber sido objeto de procedimientos patronales poco correctos.

Los obreros llaman la atención de los trabajadores sobre la traición que les hace José Pérez, quien se quedó a trabajar en el interior del establecimiento.

OBREROS TONELEROS

Este sindicato sostiene actualmente una huelga en la fábrica de Merello Hnos., sita en las calles Victoria y General Urquiza. Motivó la huelga el hecho de que los mencionados patrones pretendieron tomar represalias con determinados obreros adheridos al sindicato y expulsar a los que actuaban como delegados. El movimiento es unánime.

FEDERACION OBRERA LOCAL

CONTRA LAS LEYES ANTISOCIALES Y POR LA AMNISTIA DE LOS OBREROS PRESOS

La Federación obrera local, siguiendo su campaña, ha organizado las siguientes conferencias:

Hoy, a las 8.30 p. m., en Montes de Oca y Australia. Hablarán: Arturo Marinelli, Rafael Grecco y Senra Pacheco.

Hoy, a las 8.30 p. m., en Parral y Gaona. Hablarán: J. Olivetta, Emilio Mársico y Esteban Semería.

Martes 2 de marzo, a las 8.30 p. m., en Martínez y Maure. Hablarán: Miguel Briuolo, Rodolfo Pongratz y Miguel Gratacós.

Jueves 4, a las 8.30 p. m., en Rioja y Rondeau. Hablarán: Raimundo Grigori, José Montesano y Luis Bartolo.

Comité pro organización y unificación del gremio de vidrieros

MANIFIESTO-CONVOCATORIA

Dirigido a los obreros vidrieros y similares de la capital y la provincia de Buenos Aires, el comité del epígrafe ha lanzado un manifiesto, en el que, después de reseñar las pésimas condiciones de trabajo imperantes en el gremio, invita a aquéllos a asistir a la asamblea que llevará a cabo mañana, a las 9 a. m., en Suárez 2024.

FEDERACIÓN FERROVIARIA (Sección Bs. Aires Sud)

FUNCION TEATRAL — CONFERENCIA Y BAILE FAMILIAR

Festejando el octavo aniversario de la fundación de la Federación Ferroviaria y a beneficio de su biblioteca social, se realizará hoy sábado, a las ocho y media, en el salón-teatro Mariano Moreno, Santiago del Estero 1243, una función teatral, conferencia y baile familiar, a la cual se invita a todos los afiliados y simpatizantes.

Se pondrá en escena la obra social, en tres actos, "Astrea". Conferencia por el doctor Alfredo L. Spinetto y ciudadano J. Della Latta sobre los temas: "Misión instructiva de las bibliotecas obreras" y "La organización de los trabajadores", respectivamente. Monólogo satírico en un acto, titulado "Conferencia contra la mujer". Gran baile familiar.

Entradas: palcos con cuatro entradas $ 6; entrada para hombres, 1.50; señoras y señoritas, con asiento, 0.50.

Para entradas, en Salta 2142 y en la boletería el día de la función. Los afiliados, sin trabajo, previa comprobación, gratis.

COMISION SOCIALISTA DE INFORMACIONES GREMIALES

A los empleados socialistas — La comisión socialista de informaciones gremiales invita a los empleados de comercio socialistas y simpatizantes a la asamblea que el gremio efectuará mañana, en la calle Sarmiento 1136, por la mañana, tarde y noche.

A los gráficos socialistas — La comisión socialista de informaciones gremiales invita a los gráficos socialistas y simpatizantes a la asamblea que el gremio efectuará mañana, a las 8.30 a. m., en Almirante Brown 736.

ASAMBLEAS Y REUNIONES

PARA HOY

F. O. DE LA INDUSTRIA TEXTIL

A las 5.30 p. m. runión del consejo federal, en el local de costumbre.

UNION OBREROS DE LAS OBRAS SANITARIAS

Asamblea general extraordinaria, a las 8 p. m., en Sarmiento 1136.

FEDERACION DE EMPLEADOS DE HOSPITALES Y ASILOS NACIONALES (Sección Open Door)

Asamblea general, a las 8.30 p. m., en el local social. La reunión continuará mañana, a las 2 p. m.

F. F. (SECCION TRANVIAS ELECTRICOS DEL SUD)

Asamblea general, a las 8 p. m., en Pavón 3559. Orden del día: Acta, correspondencia e informe de la C. A., contestación al petitorio, delegación al ministerio para pedir la devolución de los aportes a la caja de jubilaciones y pensiones ferroviarias; resultado del voto sobre orientación del gremio; asuntos varios.

Unión general de obreros en calzado — A las 2 p. m., en Pichincha 70, se reunirá el personal de la casa Pagola.

Sombrereros en general — En avenida La Plata 1589, asamblea, a las 8.30 de la mañana.

F. O. local — Reunión del consejo, a la hora de costumbre, en Belgrano 2545.

Escultores en madera — A las 2 p. m., en Belgrano 2545, asamblea extraordinaria. O. del día: Informe mendocino, asunto Sala, cuota a la F. O. local, reforma de los estatutos.

LAS DE MAÑANA

FEDERACION GRAFICA BONAERENSE

Asamblea general ordinaria, a las 8.30 a. m., en el salón José Verdi, Almirante Brown 736.

Orden del día: 1.o Informe de la comisión administrativa; 2.o Informe de la delegación obrera; 3.o Elección de la comisión administrativa.

Para poder asistir a la asamblea es necesario presentar el carnet con la estampilla de noviembre y estar al corriente con la caja social.

ALBAÑILES Y ANEXOS

A las 8 a. m., en Boedo 937, asamblea general. O. del día: Acta, balance, correspondencia, marcha del movimiento, asuntos varios.

FEDERACION EMPLEADOS DE COMERCIO Y ANEXOS

Asamblea general en el local de la calle Sarmiento 1136 (altos), de 8 a 12 a. m., de 2 a 6 y de 8 a 12 p. m. Orden del día: Elección de la mesa; Lectura del acta anterior; Informe de la C.A.; Discusión del proyecto de estatutos; Elección de la C. A.; Asunto boicot a los cigarrillos 43 y a la Compañía argentina de tabaco.

Para entrar en el local es indispensable la presentación del carnet y haber abonado por lo menos el mes de noviembre.

OBREROS DE LA INDUSTRIA TEXTIL

A las 8.30 a. m., en Fraga 271, asamblea general. Orden del día: Acta, balance, informe administrativo, correspondencia y asuntos varios.

OBREROS MOSAISTAS COLOCADORES Y ANEXOS

A las 8.30 de la mañana, en Independencia 448, asamblea general para tratar asuntos de suma importancia.

LUSTRADORES DE CALZADO

Asamblea extraordinaria, a las 2.30 p. m., en Belgrano 1426. Orden del día: Acta, asuntos varios.

Obreros sastres y anexos, Viamonte 3000 — Asamblea en Cangallo 2535.

DE LA PLATA

DEPENDIENTES DE ALMACEN, MANTEQUERIA Y ANEXOS ...

La comisión organizadora de la reunión que se celebrará mañana domingo, a las 4 p. m., en el recreo del Lago a efecto de formar la sociedad recreativa, comunica a los dependientes de La Plata, Ensenada y Berisso, que se han recibido notas de adhesión del Centro Dependientes de Almacén de Buenos Aires, e infinidad de cartas de compañeros de la capital que prometen ese día asistir al acto.

DE AVELLANEDA

TALLERES RURALES UNIDOS — BRILLANTE TRIUNFO OBRERO — EL PLIEGO DE MEJORAS

En la entusiasta asamblea realizada el sábado 21 por la mañana, dióse por terminado el conflicto que desde el 14 de enero sostenían los obreros de la casa Eugenio C. Noé y Compañía, con un brillante triunfo tanto material como moral.

Es lo que se esperaba dada la firmeza y decisión del personal en huelga, que ha demostrado saber defender sus intereses y tener una conciencia clara de la labor que a los trabajadores les toca realizar en los actuales momentos por que atraviesa la masa de los humildes.

—El sábado por la tarde se reunieron nuevamente y después de hacer uso de la palabra varios ciudadanos explicando al pueblo que estaba presente el objeto de la runión, organizóse una manifestación que recorrió las calles hasta llegar al portón del taller, para demostrar a los vecinos que las malas opiniones que se habían formado sobre nosotros, eran erróneas.

El pliego que actualmente rige es el siguiente:

Artículo 1.o En todas las secciones, las horas ordinarias de trabajo, serán 44 semanales.

Art. 2.o En caso de trabajar horas extraordinarias, éstas serán pagadas dobles.

Art. 3.o El pago de los salarios se efectuará quincenalmente.

Art. 4.o A todo obrero que salga a trabajar fuera del taller, distante diez cuadras de él, se les abonará 40 centavos para el tranvía y $ 1.40 para los gastos de comida. Si el trabajo fuese fuera de la capital, se le pagará tren de primera y con cama, si el viaje fuese nocturno. Los gastos de viático y comida serán por cuenta del patrón.

Art. 5.o A todo obrero que sufriere un accidente del trabajo, el patrón le pagará el otro medio día de jornal, que no pagan las compañías de seguro, y en un todo de acuerdo con los reglamentos de las mismas.

rt. 6.o Las maquinarias en general serán ocupadas por oficiales del ramo.

Art. 7.o Los aprendices gozarán de un aumento de cinco centavos por hora, cada seis meses.

Tarja de salarios mínimos por hora

Oficiales en general	$	0.90
Medios oficiales en general.	"	0.70
Aprendices	"	0.20
Oficiales afiladores	"	1.—
" tupistas	"	1.—
" machimbradores	"	1.—
" recortadores	"	1.—
" de sierras grandes y de carros	"	0.85
" de sierras chicas y varilleras	"	0.75
Medios oficiales de sierras chicas	"	0.60
Oficiales agujereadores de varilla	"	0.75
Peones en general	"	0.69
" apiladores de vigas	"	0.75
Ayudantes de sierras y máquinas chicas:		
Menores de 18 años	"	0.40
Mayores de 18 años	"	0.48

Galvanización. Turno de día:

Embocador, foguista y removedores de piletas de ácido	$	0.75
Demás peones en general.	"	0.70
Menores en ningún caso abajo de 18 años	"	0.45

Turno de noche:

Ganarán un suplemento de cinco centavos por hora.

Cuando por descompostura de la máquina o interrupción de la corriente eléctrica, una vez comenzado el trabajo, la dirección del taller resuelva suspender y despachar al personal, se le abonará 4 horas si el paro se efectúa antes de las 11 p. m., y 8 horas si el paro se efectúa después de las 12 de la noche.

Hay que agregar a esto las cláusulas que no han sido modificadas, a saber: el reconocimiento de los delegados en cada sección; el turno, cuando haya escasez de trabajo, y que el control de las tarjetas de los conductores se hará en el portón para que así, al que no esté en condiciones no se le dará entrada para hacer operaciones, y especialmente si son carros de la casa Vasena, tengan o no tarjeta, serán rechazados; y otras cláusulas más que no mencionamos por estar en uso desde hace mucho tiempo.

DE SAN ISIDRO

HUELGA DE ALBAÑILES — PLIEGO DE MEJORAS

Hállase en huelga el gremio de albañiles.

El pliego de condiciones presentado es el siguiente:

1.o Los empresarios constructores reconocerán a la Federación obrera del ramo de construcciones.

2.o Todo personal que aquéllos utilicen en la obra deberá estar munido de la libreta o documento que lo acredite miembro de la sociedad antes citada.

3.o Los constructores o empresarios permitirán la entrada a las obras cuando lo crea conveniente esta sociedad a un representante de la misma, para controlar el cumplimiento del pliego de condiciones y cobrar las cuotas.

4.o Queda abolido el trabajo a destajo.

5.o Quedan igualmente abolidas las horas suplementarias, debiendo respetarse el descanso dominical, salvo caso de fuerza mayor; en este caso, el empresario, abonará a su personal doble jornal.

6.o El salario mínimo queda establecido en la siguiente forma: Oficiales albañiles, frentistas y cloaquistas, $ 6.50 a 7 diarios; medioficiales, respectivamente, 5.50; peones cancheros, 4.50, y peones en general, 4.20.

7.o El jornal queda establecido así: Media jornada y jornada entera, siempre que el obrero permanezca en la obra.

8.o Todo empresario que utilice el servicio de su personal en una obra fuera del centro urbano o viceversa, se obligará a pagarles, a más del jornal, los gastos de viaje.

9.o Todo empresario que utilice el servicio de un obrero radicado en la capital o pueblos del territorio de la república para una localidad distinta deberá abonarle el jornal estipulado más $ 1 diario, siempre que el traslado represente una hora de viaje por el medio más rápido de locomoción.

10. El pago será quincenalmente, debiéndose efectuar en la misma obra y durante las horas de trabajo.

11. En cada obra el empresario podrá tener un mediooficial para cada tres oficiales, debiendo ser aquél mayor de 16 años de edad.

12. La jornada máxima de trabajo será de 8 horas durante el día y de 6 horas para los trabajos nocturnos, teniéndose en cuenta que todo trabajo que se efectúe fuera del horario diurno será abonado extra, y no permitiéndose que el mismo personal trabaje en los dos turnos.

13. El empresario no podrá tomar represalias con los obreros que hayan tomado parte en los movimientos de huelga.

14. Todo constructor, empresario, arquitecto o ingeniero se responsabilizará de los accidentes de trabajo del personal a sus órdenes.

15. El empresario que acepte este pliego de condiciones deberá colocar en el frente de cada obra el label que compruebe su conformidad con la sociedad; dicho label deberá exhibirse desde el comienzo de cada obra.

Sobre 52, 42 patrones firmaron ya este pliego de condiciones, lo que quiere decir que no tardará mucho, a pesar de la amenaza del locaut, en hacer otro tanto el resto de los patrones.

DE VENADO TUERTO

CONSTITUCION DEL SINDICATO DE ESTIBADORES Y OFICIOS VARIOS. RIOS. — LA C. A. — CONFERENCIA

Después de haber solicitado el local del Centro Socialista por medio de una carta firmada por varios trabajadores de la bolsa, de las casas Molino Fénix y Cía. y Andueza Gamboa y Artteda, se ha constituído la sociedad Estibadores y oficios varios, nombrando se la comisión administrativa como sigue: secretario general, Antonio Durán; idem de actas, Pedro Gerés; tesorero, José Rosi; vocales: Eleodoro Gómez, Luis Chemiclin, Antonio Gribelli, Justo Ancona, Eusebio Lorenti, Tomás Obligado y Crispín Oronó.

Es esperado el delegado de la F. O. R. A., Enrique Villacampa, quien dará una conferencia sobre el gremialismo, en la plaza San Martín, a las 8.30 p. m.

DE SAN JUAN

SE SOLUCIONA UNA HUELGA Y SE DECLARA OTRA

SAN JUAN, 27 — Después de 12 horas de huelga general en el departamento Caucete, dióse por terminada ésta, con el triunfo completo de los trabajadores de las bodegas.

Hoy declaráronse en huelga las mujeres que se ocupan en la recolección de la uva. — Corresponsal.

La huelga en el mercado central de frutos

Sigue sin variación la huelga en este establecimiento. El personal concurre a las asambleas, que diariamente se realizan, sin que se note el menor síntoma de cansancio ni vacilación; en ellas se recomienda que nadie se deje engañar por los ardides de la empresa, la que, viendo que no le dieron resultado las argucias empleadas, apelará indefectiblemente a conminar el personal a que pase a cobrar sus sueldos y jornales.

El personal cree que éste es el último recurso patronal, pues, según manifestaciones de algunos jefes, el hambre sería el que ha de résolver el conflicto.

Sin embargo, confían los obreros en que tales expresiones no reflejan el estado real de ánimo de la empresa, ya que le sería difícil a ésta sostener un conflicto muy prolongado.

Hoy, a las 7 a. m., reuniránse nuevamente los obreros.

FEDERACION DE OBREROS EN CONSTRUCCIONES NAVALES

LAS INFORMACIONES DE LA PRENSA RICA. — EL CONFLICTO ESTA EN PIE

Apareció en algunos diarios de ayer la noticia de que en la entrevista celebrada anteayer por representantes de esta organización con el administrador de la aduana, se había llegado a un arreglo del movimiento huelguístico de los constructores navales, sobre la base de una inmediata reanudación del trabajo. Los obreros nos informan, con tal motivo, que ello es totalmente inexacto, y si bien concurrieron al despacho del administrador, lo hicieron con el solo objeto de devolverle el pliego que éste entregara el día 25 a una comisión obrera, en el que se resumían las mejoras que los patrones estaban dispuestos a dar para la solución del conflicto, pliego que, como es sabido, fué rechazado por la asamblea que al efecto celebran aquéllos, por estar dirigido al ministro de obras públicas y no a los obreros, como es lo normal en estos casos.

La huelga no ha sufrido la menor variante en su curso, reinando entre los obreros la mayor confianza en un próximo triunfo.

DEPENDIENTES DE ALMACEN Y ANEXOS

DESIGNACION DE DELEGADOS

La junta administrativa del sindicato de dependientes de almacén de Buenos Aires designó a los ciudadanos Lucio Cuartero, Fernando Torrado y Bonifacio Alvarez para que concurran, en representación del Centro, a la reunión que los dependientes de almacén y anexos de La Plata, Ensenada y Berisso celebrarán mañana domingo, en los salones de la confitería y bar del Recreo del Lago, para constituir una sociedad.

Estos delegados, acompañados de varios camaradas de la capital, saldrán en el tren que llega a La Plata ese día a las 10.30 a. m.

LA HUELGA DE CHAUFFEURS

Mantiénese firmemente la huelga de los chauffeurs.

El tráfico de autos, por lo menos los de alquiler, es, puede decirse, nulo.

Ello es causa para que los obreros confíen en el resultado favorable del conflicto.

OBREROS EN TABACO

EL BOICOT A LA FABRICA "ORION"

El boicot declarado a esta fábrica de cigarrillos por el personal obrero continúa. A él adhirió también, como se sabe, la Federación obrera local, por cuya razón los obreros están persuadidos de que han de salir airosos en sus justas demandas, pese al crumiraje de los elementos que responden al "quintismo".

EL CONFLICTO MARÍTIMO

LA ACAMBLEA DE HOY

Hállase en el mismo estado el conflicto que los obreros marítimos sostienen con las empresas Mihanovich, Gardella y otras.

Hoy, a las 3 p. m., en el salón José Verdi, Almirante Brown 736, verificarán los obreros asamblea general.

OBREROS TAQUEROS

LA HUELGA EN LA CASA MATIFOLL

Continúa en este establecimiento la huelga del personal. No obstante haber transcurrido ya más de dos meses desde su comienzo, el entusiasmo de los huelguistas parece no decaer en lo más mínimo, pues muéstranse decididos a perseverar en la lucha hasta obtener el triunfo de sus demandas.

FEDERACION GRAFICA BONAERENSE

ASAMBLEA PARA MAÑANA

Mañana, a las 8.30 a. m., en el salón "José Verdi", Almirante Brown 736, realizará asamblea general esta importante organización, a efectos de considerar la siguiente orden del día: Informe de la C. A., id. de la delegación obrera, elección de la C. A.

Los asociados que deseen asistir a esta asamblea deberán exhibir el carnet con la estampilla correspondiente al mes de noviembre último y estar al corriente con la caja social.

Los siguientes datos, que entresacamos del informe de la C. A. que será considerado en la asamblea de mañana, revelan los progresos alcanzados por esta institución en los últimos tiempos, a pesar de las largas huelgas sostenidas últimamente. Helos aquí: Durante el semestre julio-diciembre de 1919, fueron 19.565 las cotizaciones cobradas; los gastos de administración, alquileres, gastos generales, muebles y útiles alcanzan a $ 20.235.49; los carnets expedidos llegaron a 1.706; en junio poseía un fondo de $ 21.983.44, el que fué destinado, conjuntamente con los préstamos solicitados a otras entidades, a subvenir los gastos ocasionados por la huelga última.

Lo ingresado a la caja por concepto de donaciones asciende a la suma de $ 2.367.80; por recursos varios, 1.463.84; por bonos del empréstito, $ 1.889 y por jornales, $ 133.282.05.





La enorme acogida que han tenido en todo el país nuestras linternas "VOLCAN" demuestra haber creado una comodidad y llenado un gran vacío en los lugares donde funciona :: ::

Compre Vd. una y verá que entre todas las clases de lámparas y sistemas, "VOLCAN" se destaca como la mejor, la más práctica y económica en el consumo.

La remitimos libre de embalaje, completo, con todos sus accesorios, lista para funcionar.

Tenemos en venta el nuevo modelo reformado con depósito de puro bronce

JAMAS SE OXIDAN

Soliciten el CATALOGO No. (14 A). A los fabricantes especialistas.

Cuareta & Barberis

3179 - VICTORIA - 3189 Buenos Aires

LA PROPAGANDA DEL PARTIDO

Los actos públicos de anoche

Las conferencias y exhibiciones cinematográficas organizadas por nuestro partido congregan noche a noche un público inmenso, ansioso de ilustrarse con la palabra de nuestros oradores y con las enseñanzas de nuestras vistas luminosas. En la imposibilidad de hacer hoy una crónica extensa de los actos realizados anoche, nos limitamos a dejar constancia del éxito alcanzado y a informar, lo más brevemente posible, sobre el grandioso acto de concentración llevado a cabo por nuestros compañeros de la sección 3a.

LA CONCENTRACIÓN DE LA 3a.

GRANDIOSO EXITO DEL ACTO

Como estaba anunciado se realizó anoche la concentración de fuerzas socialistas de esta sección. En cuanto al desarrollo y el éxito que acompañó a las ocho conferencias parciales previas a este acto, hablan las crónicas que insertamos a continuación.

CONFERENCIAS PARCIALES

Perdriel y Santo Domingo

Debido al entusiasmo que había despertado el acto anunciado, un público de más de 1500 personas se congregó en este punto para oir al orador designado.

A este acto concurrió una banda de música, la que ejecutó varios himnos obreros, los que fueron coreados y estruendosamente aplaudidos.

Abierto el acto, subió a la tribuna el ciudadano Pfieger. Se refirió a la revolución que se desarrolla actualmente en Rusia y las consecuencias que traerá para las clases trabajadoras de Europa al precipitar la evolución social que hoy se opera en esos países. Hizo algunas referencias al gobierno radical y criticó sus actos, que sólo aspiran a impresionar al público fácil.

Acallados los aplausos que saludaron las palabras del orador, se organizó la manifestación, siguiendo en perfecto orden por el trazado fijado, hasta el punto de concentración, haciendo todo el recorrido al son de marchas revolucionarias.

Salom y Alvarado

Como en todas las conferencias que realiza el Partido, en este punto anoche se congregó un público numeroso y entusiasta. Abierto el acto, hizo uso de la palabra el ciudadano Félix Paolucci.

Dió a conocer la vida de los trabajadores del campo, las rudas jornadas que tienen que sufrir, el pésimo estado de sus viviendas y lo que proponen los socialistas para mejorar la condición de estos parias de la riqueza nacional, tan declamada por las clases burguesas.

Se refirió a los negocios de metales del gobierno radical, y terminó invitando a los concurrentes a sostener las candidaturas que presenta al electorado el Partido Socialista.

Acto seguido se organizó la manifestación, que llegó al punto de concentración.

Montes de Oca y Santa Rosalía

Aquí, como en las anteriores, también concurrió un numeroso y entusiasta público, deseoso de escuchar la palabra socialista. Habló el ciudadano Ramón Alvarez. Se refirió, en su amena disertación, a la mistificación que realizan los radicales con unos cartelitos en colores en los que hacen aparecer hechos falsos; a la acción inteligente que desarrollan los parlamentarios socialistas para obtener leyes que beneficien a las clases laboriosas y a la carestía de la vida y lo que proponen éstos en su programa para amortiguar sus efectos.

Avenida Alcorta 1760 (Subcomité "Paz y Trabajo")

A la conferencia que este subcomité realizó la noche anterior había concurrido un público de más de 1000 personas. Es por esto que en la realizada anoche el éxito estaba descontado de antemano. Y así fué en efecto. Un público que oscilaba alrededor de 1500 personas concurrió a este acto. Una banda de música hizo oir previamente varios himnos obreros, los que fueron coreados por la enorme muchedumbre.

Dirigió la palabra acto seguido el candidato a diputado ciudadano Héctor González Iramain. Historió a grandes rasgos los actos del presidente Irigoyen, todos los cuales tienen, dijo, el sello inconfundible de política obrerista. Y para que esto no lo malquistara con las clases ricas, también sabía quedar bien con ellas, haciendo perseguir a los activos miembros de las agrupaciones gremiales.

Se refirió a los distintos partidos que intervendrán en la lucha comicial, y demostró que el Partido Socialista es el único que se presenta a la lucha con un programa definido de bien colectivo.

A esta altura se dió por terminado el acto, organizándose una extensa columna que se dirigió, con la banda de música a la cabeza, hasta el local del Centro Socialista de la 3a., punto terminal de la manifestación.

Salta y Progreso

Este acto había despertado interés por la propaganda insidiosa que los radicales del lugar realizan contra el Partido Socialista. Es por eso que desde hora temprana núcleos numerosos de público rodearon la tribuna desde donde dirigió la palabra el diputado Mario Bravo. Entre otras cosas hizo resaltar la situación vergonzosa en que se halla la instrucción primaria, criticando el abandono en que la tienen los políticos conservadores.

Organizada la columna, emprendió la marcha hasta el punto designado al efecto.

Piedras e Ituzaingó

Con todo éxito se llevó a cabo esta conferencia en el cruce de estas calles.

El concejal Francisco Cúneo dirigió la palabra al numeroso público que rodeaba la tribuna.

Manifestó la necesidad impostergable de que se lleve a cabo la separación de la iglesia del estado, citando al efecto argumentos muy demostrativos. Una vez terminado el acto, y como estaba anunciado, se organizó la columna, siguiendo por las calles previamente señaladas.

Brandzen y Herrera

Como este punto dista sólo tres cuadras del local del Centro Socialista de esta sección, y ante el anuncio de que serían pasadas varias cintas cinematográficas a la llegada de las columnas parciales, todo esto hizo que desde temprano se congregara numeroso público.

Víctor Dubor, designado para este acto, explicó varios puntos del programa deteniéndose en el que dice "derogación de las leyes de residencia y orden social", manifestando que con ellas queda reducida a un mito la hermosa estrofa del himno nacional: Libertad, libertad, libertad. Estas palabras arrancaron estruendosos aplausos del enorme auditorio. Hizo breves referencias a la colecta de los frailes, dando con ello por terminado el acto.

Seguidamente se organizó la columna para llegar al punto señalado.

Diamante y Patricios

En este punto, centro de un populoso barrio obrero y socialista, con todo éxito se llevó a cabo la conferencia anunciada.

Dirigió la palabra el candidato a diputado ciudadano Zaccagnini.

Se refirió a los impuestos que encarecen la vida del pueblo trabajador y se ocupó especialmente del aumento a la tarifa del calzado, obra del gobierno radical. Para terminar reclamó el concurso de los electores para imponer el programa del Partido Socialista.

Como en las anteriores, se organizó una columna que en perfecto orden llegó hasta el punto designado.

Suárez 2034 (concentración)

A medida que iban llegando las columnas parciales, producíanse verdaderas demostraciones de entusiasmo, vivándose continuamente al Partido Socialista y a sus candidatos. Una vez congregado allí el numeroso público que había concurrido a las conferencias parciales, subió a la tribuna, improvisada en el medio de la calle, el doctor Dickmann, dirigiendo brevemente la palabra por impedirle extenderse el estado delicado de su laringe.

Dijo que le producía verdadera satisfacción ver al numeroso público allí reunido. Aconsejó el estudio de la plataforma que presenta al electorado el Partido Socialista y auguró un ruidoso triunfo para sus candidatos en las elecciones de marzo.

Acto continuo se proyectaron, con la instalación cinematográfica permanente del Centro Socialista de esta sección, las cintas tituladas "El peludo" y el "Buque fantasma". Tanto una como otra fueron muy aplaudidas e hicieron reir en muy buena ley.

Con esto se dió por terminado este hermoso acto, dejando en todos la impresión que esta sección dará un hermoso triunfo a la lista socialista en las próximas elecciones de marzo.

El público que se congregó en este lugar puede calcularse, sin exageración, en 7000 personas.

No hubo en todo el acto incidencia alguna digna de mención.

EL CARTEL DECISIVO

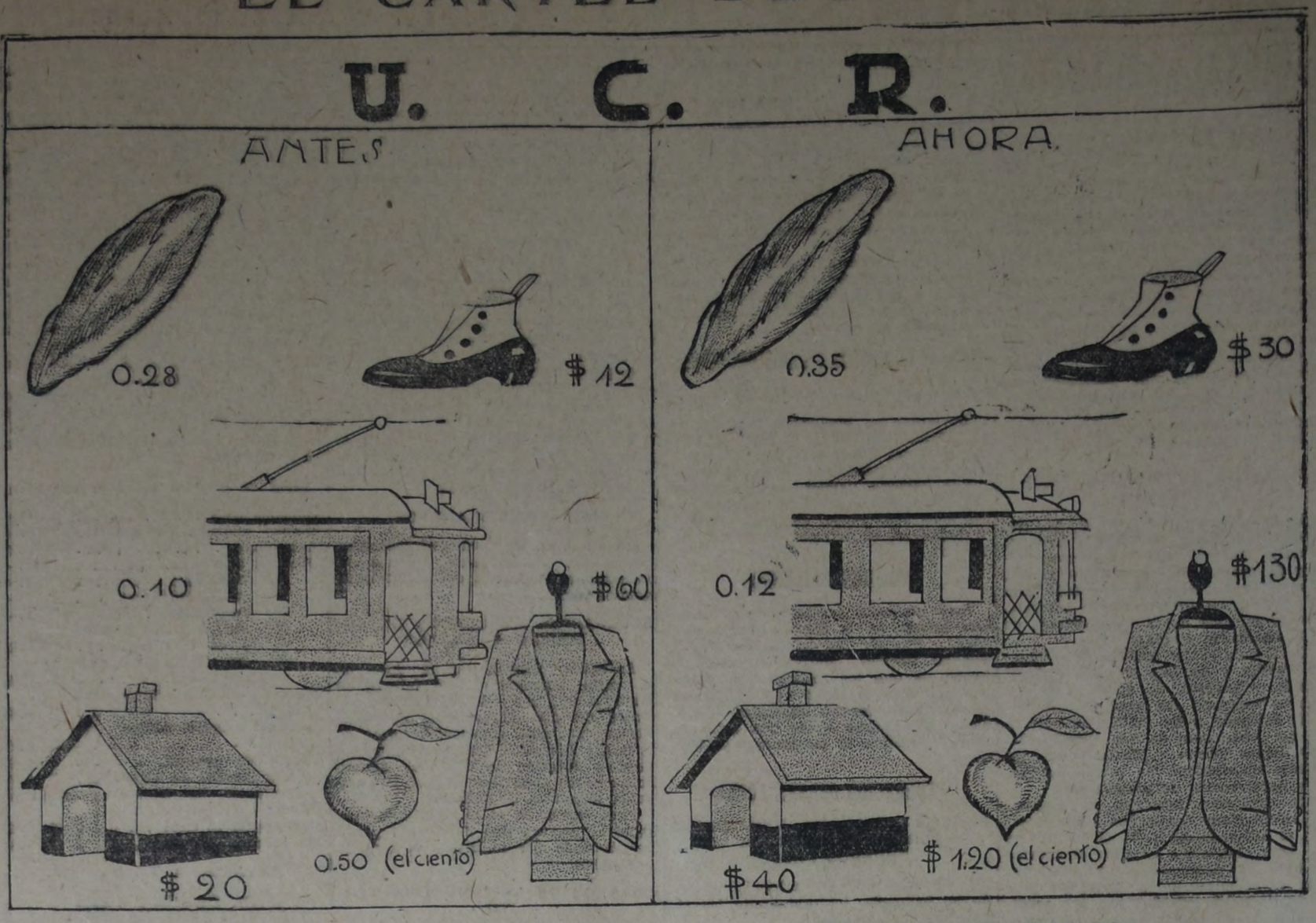

COMO ABARATA LA VIDA EL GOBIERNO RADICAL

PORTUARIAS

PUERTO BELGRANO.—SU COMPRA POR PARTE DEL GOBIERNO

Por decreto de 7 de junio de 1918, el gobierno de la nación mandaba abonar a la compañía del ferrocarril de Rosario a Puerto Belgrno la suma de 4.394.552.69 pesos oro en letras de tesorería, en concepto de saldo de la deuda contraída por el mismo por la adquisición del muelle y obras complementarias de este puerto.

En dicha suma estaban incluídos capital e intereses hasta el 15 del corriente, la que reducida a papel ascendía a 10.000.000 de pesos, por los cuales entregó el gobierno las letras que menciona el decreto citado.

Al vencimiento de estas letras fué abonada en efectivo la suma de 6.000.000 de pesos, firmándose otras letras a un año de plazo por 4.000.000 de pesos como saldo.

PUERTO DE LA CAPITAL. — LOS NUEVOS ENSANCHES

Como recordarán los lectores, la guerra europea ha influído en la paralización de las obras de ensanche del puerto, como de tantas otras empresas. Como consecuencia de las gestiones que se venían realizando para reanudar los trabajos, la dirección de navegación y de puertos ha sido autorizada por el poder ejecutivo para formular las bases de un nuevo convenio "ad referendum" con la empresa constructora.

En dicho convenio se establecerá que las nuevas obras a iniciarse comenzarán por el extremo norte, a fin de facilitar las operaciones de carga y descarga en la primera dársena, que es la parte habilitada del nuevo puerto.

Diez millones de pesos oro se han invertido hasta la fecha en la construcción del nuevo puerto, siendo la cantidad que falta invertir quince millones de pesos oro más, de los cuales se cree podrán ahorrarse cuatro millones, pues se piensa suprimir algunas obras que no son indispensables.

Casa del Pueblo

UNA SIMPATICA DONACION

Un grupo de ciudadanos inteligentes, en su afán de difundir la instrucción entre el pueblo, había fundado la biblioteca popular y centro de cultura "Cosmos", pero vieron malogrados sus nobles y sanos propósitos al no poder encontrar un local adecuado dentro de la sección 9a., en cuyo radio pensaban desarrollar su acción benéfica. Por ese motivo, y con gran sentimiento, se vieron obligados a desistir, por el momento, de la empresa de constituir la biblioteca, en cuanto allanen tal dificultad.

De acuerdo con el estatuto provisional que regía a esa institución, hicieron entrega de la suma de $ 264 a la comisión pro Casa del Pueblo y biblioteca obrera para ser repartida entre ellas por mitades.

Insertamos a continuación el balance de la biblioteca popular "Cosmos":

INGRESOS

Resultado líquido de la función efectuada en el cine "Petit Colón" el 6|5|1919.	$ 255.—
Cuotas cobradas por los meses de abril y mayo (23 socios a razón de 1 $ c|u).	„ 46.—
Total.	$ 301.—

EGRESOS

Gastos debidamente autorizados por la C. A.	$ 37.—
Saldo existente y entregado a la Casa del Pueblo y biblioteca obrera.	„ 264.—
Total.	$ 301.—

Queda en poder del secretario y tesorero de la comisión la suma de $ 6, que han sido reservalos para los gastos que demande la remisión a los socios de los diarios en que se publica el balance, y que provienen de cuotas por junio cobradas entre los miembros de la C. A.

Agradecemos vivamente esta importante donación; y formulamos votos para la pronta reorganización de tan útil centro de cultura.

¡CARTELES! ¡CARTELES! ¡CARTELES!

¿Cuántos carteles de propaganda socialista ha pegado usted? Los pegadores del gobierno tapan nuestros carteles; los vigilantes los arrancan. ¿Qué hacer? ¡Pegar más! ¡Pegar todos los días! ¡Pegar! ¡Pegar!

Si un cartel dura el tiempo suficiente para que puedan leerlo varios hombres, ha servido con creces.

DIEZ COMISIONES

deben salir todas las noches de los Centros Socialistas y Comités independientes.

MANEJAR EL PINCEL

del engrudo es ser un soldado eficaz en esta gran batalla.

Afiliados y simpatizantes jóvenes: **¡A pegar carteles!**

La comisión electoral.

Asambleas y reuniones

En la Capital

PARTIDO SOCIALISTA

Sección 15a. (V. Devoto y V. del Parque). Concordia 3889 — Asamblea ordinaria hoy, a las 8.30 p. m. O. del día: A. B. C., mov. de afiliados, informe de la comisión de bibliotecas.

Sección 21a., Montevideo 90 — Mañana, a las 5 p. m., se reunirán conjuntamente la C. A. y los delegados de los comités independientes, para tratar asuntos de urgencia.

AGRUPACIONES VARIAS

J. S. de la 7a., Río Janeiro 732 — Asamblea hoy viernes, a las 8 p. m. O. del D.: A. B. C., mov. de socios, informe de la C. A., varios.

— Los afiliados que aun no han retirado los carnets del año en curso, pueden hacerlo todos las noches, de 8 a 10.

Biblioteca "Víctor Hugo"—La comisión administrativa de esta institución convoca a sus miembros para una asamblea extraordinaria que se realizará hoy sábado, a las 8 p. m.

Comité "La Lucha" — Humberto I 2694. Asamblea el lunes, a las 8.30 de la noche. O. del D.: Asuntos electorales.

Comité "Vicente de Tomaso"—Nueva 918—Asamblea, mañana domingo, a las 7 p. m. O. del D.: A. C. Mov. de socios, nombramiento de dos revisores de cuentas. Unica convocatoria.

VELADAS Y CONFERENCIAS

Biblioteca "Jean Jaurés", del Centro de la 11a. — A beneficio de esta institución se llevará a cabo una fiesta campestre mañana, en el stand del "Tiro Suizo", Echeverría 850 (Belgrano).

De acuerdo con el programa confeccionado al efecto, desde las 7 de la mañana una banda de música ejecutará un escogido repertorio de piezas bailables, dándose comienzo al mismo tiempo a los siguientes juegos: tómbola, carreras de tres pies y de resistencia, olla colgante, paso de los botellas, correo sin estampillas, etc.

Entrada para hombres, 50 centavos. Las señoras, señoritas y niños tendrán entrada libre. Insignia obligatoria para todos: 10 centavos.

Subcomité "Paz y Trabajo" y Agrupación Femenina Socialista — Ambas entidades realizarán conjuntamente una fiesta campestre mañana, desde las 7 a. m. hasta las 6 p. m., en el rancho Nino, (isla Maciel).

Durante el día una banda de música ejecutará un escogido repertorio de piezas bailables, funcionando el correo de estampillas. Además, habrá diversos juegos de habilidad y humorísticos, con valiosos premios para los vencedores.

Entrada, con insignia, $ 0.50; señoras, señoritas y menores, $ 0.10 (con derecho a la insignia).

Punto de embarco: Pedro Mendoza y Almirante Brown.

En la Provincia de Buenos Aires

PARTIDO SOCIALISTA

Villa Aurora — Realizará asamblea mañana, a las 5 p. m., en su local Vélez Sársfield 729. O. del D.: A. C. campaña electoral, reintegración de la C. A., varios.

Lomas de Zamora — Se cita a los afiliados para hoy, a las 8.30 p. m., con objeto de constituir las diversas comisiones para la mejor distribución de los folletos de propaganda. Se ruega puntualidad.

VELADAS Y CONFERENCIAS

La Plata — El Teatro popular infantil realizará mañana una función de variedades dedicadas a los niños, a las 3 de la tarde, en el local de la calle 51 entre 1 y 2 (Tolosa).

Programa: 1o. La compañía infantil pondrá en escena la chistosa comedia "Mi inspiración", por los niños J. Arana y P. Contarelli; 2o. pantomima por los tongs Lulú y T. C. B., "el ventrículo y su muñeco", "La casa de los fantasmas"; 3o. Monólogo cómico titulado "El padre Pañota"; 4o. El profesor Piolitofofst hará varias pruebas de hipnotismo y transmisión del pensamiento. Finalizará la función con varias novedades.

Precios: mayores, $ 0.20; menores, $ 0.10.

Diversas

CAPITAL

Juventud Socialista de la 2a., Montevideo 90 — La C. A. de esta juventud, en su última reunión se distribuyó los cargos en la siguiente forma:

Secretario general, Salvador Cilenti; de actas, J. Vargas; tesorero, A. Seoane; vocales: S. Seoane, A. Vargas, J. C. Padula y J. Geraci.

Se han fijado como días de reunión los martes y viernes, a las 8.30 p. m.

Lunch familiar — A beneficio de la Asociación de centros culturales de parque de los Patricios, compuesta por las bibliotecas "Gabriela L. de Coni", "Sol de la Humanidad" y "Luz y Progreso", se realizará un lunch familiar en el local de la segunda de las nombradas, calle Esquiú 959, a las 9 p. m.

Se ejecutarán interesantes números de recitación, a cargo de socios de las instituciones susodichas, y dará una conferencia Alfredo M. Aprile, la que versará sobre "La función de las bibliotecas obreras en la cultura del pueblo".

INTERIOR

Centro Socialista, sección 3a. (La Plata) — Los ciudadanos que deseen consultar el padrón pueden pasar por el local del Centro, situado en la calle 10 número 1379, cualquier día, de 6 a 10 p. m., donde serán atendidos por la comisión de propaganda, y podrán solicitar folletos y boletas.

— Se invita a los afiliados y simpatizantes socialistas a concurrir todas las noches, de 6 a 10, al local del Centro para dejar definitivamente constituído un coro que concurra a todas las conferencias a cantar los himnos socialistas.

— Mañana domingo, por la mañana, una comisión de afiliados recorrerá en carruaje toda la sección 3a. y distribuirá folletos de propaganda y listas de nuestros candidatos a diputados nacionales, para las elecciones del 7 de marzo.

Avellaneda—Con motivo de la agitación electoral para los comicios que se verificarán el 7 de marzo próximo se invita a todos los afiliados a concurrir al local del Centro, O'Gorman 158, con objeto de cooperar a la propaganda de nuestras ideas.

LECTURAS PRACTICAS

MOTOR A COMBUSTION INTERNA Y A VAPOR

En un informe leído ante la Sociedad real de artes (Inglaterra), y del cual son un resumen las líneas que siguen, se ha descripto un nuevo tipo de motor que es una combinación de máquina a combustión interna y a vapor, construída por W. J. Still, en la cual los productos de la combustión actúan sobre un lado del pistón y sobre el otro el vapor. Este se obtiene en su mayor parte por el calor contenido en los gases de escape provenientes del ciclo a combustión interna.

El rendimiento máximo ideal de una máquina térmica es directamente proporcional a la relación entre las diferencia de las temperaturas extremas a que trabaja el fluído y la temperatura máxima, y por esto la máquina a combustión interna, con una temperatura inicial a menudo superior a la del hogar de la caldera es capaz de dar rendimientos térmicos superiores a los de cualquier otro motor cuya fuente de energía sea el calor. Pero a su vez presenta dos desventajas: el fluído sale de ella a una temperatura muy elevada contrarjándo las condiciones ideales y pierde gran cantidad de energía a causa de la necesaria refrigeración del cilindro. En las máquinas actuales puede recuperarse parte del calor contenido en los gases de escape, pero el agua que ha servido como refrigerante no tiene mayor utilidad debido a su baja temperatura y el rendimiento de la máquina misma no experimenta ningún aumento. Si por el contrario, pudiera mantenerse el agua de refrigeración a la misma temperatura que el vapor a presión conveniente, el rendimiento de

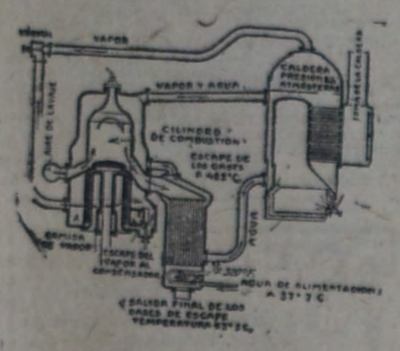

Fig. 1. Diagrama de la máquina de Still en sección transversal

la máquina puede ser aumentado, y también la cantidad de vapor obtenida. Eso es lo que se ha realizado en la máquina construída por W. J. Still.

La máquina ideada por Still es capaz de usar en su cilindro principal cualquier forma de combustible líquido o gaseoso empleado hasta ahora. Recupera el calor producido en las paredes del cilindro de combustión y el contenido en los gases de escape, empleándolo en la producción de vapor que luego se hace actuar en el mismo cilindro sobre la cara del pistón opuesta a la que recibe el efecto de la combustión interna. Con ello se aumenta la potencia de la máquina y se disminuye el consumo de combustible por caballo producido.

El propósito principal que se persigue con esta disposición, no es producir vapor con el calor recuperado sino emplear ese vapor en mejorar las condiciones térmicas en que trabaja el cilindro y asegurar el máximo de rendimiento en la combustión, disminuyendo, en consecuencia, las pérdidas térmicas en esa operación. Puesto que el rendimiento máximo se obtiene con la combustión en el cilindro y el mínimo con la producción de vapor en el generador del mismo, es evidente que cuanto mayor sea la cantidad de vapor que pueda ser producida por unidad de potencia desarrollada por el ciclo a combustión menor será el rendimiento térmico de toda la máquina.

En la máquina de Still el agua de refrigeración forma parte del sistema de circulación de un generador de vapor, que puede ser parte integrante de la máquina o exterior a ella. Por consiguiente, el agua de refrigeración entra y sale de la camisa a temperatura constante, regulada por la presión del vapor y el enfriamiento se produce haciendo transformar el agua en vapor sin elevar su temperatura. Excepto las pérdidas por irradiación, las que por lo demás son bastante reducidas, todo el calor que pasa a través de las paredes del cilindro, se recupera transformando el agua en vapor. La temperatura de las paredes del cilindro es uniforme en toda su superficie exterior y se disminuye la pérdida del calor por causa de la refrigeración en las distintas fases del ciclo: compresión, combustión, expansión.

Durante la compresión, debido a que las paredes del cilindro están a la temperatura del vapor, la mezcla recibe calor en lugar de perderlo durante la mayor parte de la carrera, lo cual constituye una de las mayores ventajas para las máquinas a aceites pesados, en las cuales se aspira aire durante toda una carrera del pistón y luego se comprime hasta una presión cuya elevada temperatura asegura la ignición y combustión del combustible que se inyecta.

Durante la combustión y la expansión, la temperatura uniforme y elevada de las paredes del cilindro transfiere al agua de refrigeración las pérdidas de calor. Parte del calor así recuperado agregará su acción sobre el émbolo y el resto sigue con los gases de escape para ser luego recobrado.

Para asegurar la realización, en forma práctica y permanente, de las condiciones de temperatura que produzcan esos eficientes resultados durante el ciclo de combustión, es imperiosa la necesidad de apartarse de los tipos normales de construcción de cilindros para motores de combustión interna; esos cilindro hasta ahora se han construído de hierro fundido, de un espesor suficiente para resistir los esfuerzos mecánicos y los originados por la elevación de temperatura, incluso los que puedan derivar de una ignición prematura de la mezcla combustible. Con esos espesores para las paredes del cilindro, la diferencia de temperatura entre su superficie interna y externa—la cual es indispensable para que se efectúe la transmisión de calor—podía asegurarse solamente con el empleo de agua de refrigeración a baja temperatura; ése es el caso, precisamente, en cilindros de diámetro considerable o capaces de una potencia grande con respecto a su volumen.

El cilindro de la máquina Still consta de una pared inferior que tiene un tercio o un cuarto de espesor ordinario; está provista de nervaduras exteriores a fin de aumentar la superficie conductora y proporcionando un pasaje adecuado al agua de enfriamiento y que está reforzada por un aro exterior capaz de resistir las más altas presiones que se produzcan durante el funcionamiento. Las tensiones originadas comúnmente en la práctica por el agua fría a la entrada, y la caliente a la salida, quedan suprimidas en las máquinas de Still, pues el agua de enfriamiento se halla a una temperatura uniforme.

VAPOR OBTENIDO CON EL CALOR RECUPERADO

En los motores a gas y a petróleo, a volumen constante y a presión constante, las pérdidas ocasionadas por el calor llevado por el agua de enfriamiento y por los gases de escape osciia entre 75 y 65 o|o. El rendimiento térmico más elevado que se pretende haber obtenido en ensayos efectuados con motores Diesel es el obtenido con uno de 300 H. P., cuatro ciclos de 3|4 de carga y alcanza a 47 o|o. Si se admite una pérdida por radiación de 4 o|o, se puede recuperar el 49 o|o del calor y si se supone un rendimiento de 10 o|o para el ciclo a vapor, el rendimiento térmico de una máquina que dé ese excelente resultado puede elevarse en un 10 o|o de 49 o sea 4,9; se tiene entonces 36 + 4,9 = 41 por ciento. Pero no hay razón para suponer que el vapor producido y empleado en las condiciones de la máquina Still tenga un rendimiento tan bajo. Un 15 o|o, de acuerdo con su autor, parece una suposición más razonable y aun puede anticiparse un valor más elevado o sea un rendimiento de 44 o|o, en una instalación completa.

Los gases de escape desempeñan en el ciclo de funcionamiento un papel auxiliar, pero bastante importante. Su utilidad en las máquinas ordinarias a combustión para producir vapor, está limitada a la cantidad de calor recuperable entre la temperatura inicial del escape y la de unos 10° C. sobre la temperatura del vapor después de lo cual pasan los gases a la atmósfera a una temperatura menos una pequeña parte empleada para calentar el agua de alimentación. Pero en la máquina de Still, los gases de escape, después de generar la cantidad de vapor que les corresponde, se emplean en efectuar un calentamiento previo de toda el agua requerida para la producción de vapor en la camisa de refrigeración y en la caldera. En ensayos efectuados durante largos períodos y con cargas continuas, se ha hallado en los extremos de las chimeneas temperaturas tan bajas 65° C.

El pistón y las paredes del cilindro calentadas durante el período de combustión, se hallan a una temperatura mayor que la del vapor al ser admitido y durante su expansión; no habrá, por consiguiente, pérdidas por condensación y el escape se efectuará a una temperatura ligeramente superior a la

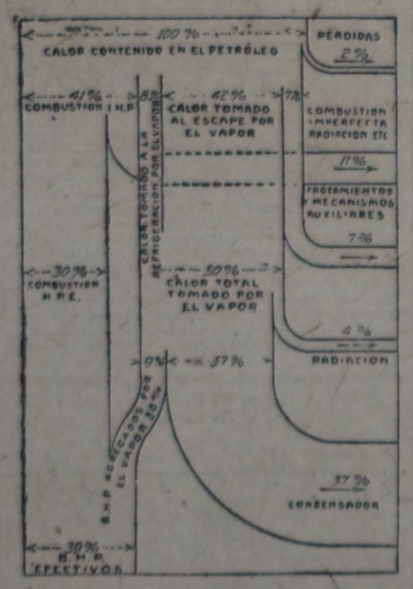

Fig. 2. Demostración gráfica de la distribución de la energía térmica

temperatura normal de expansión; resultado completamente nulo en cualquier clase de máquina a vapor, sin pérdida directa de energía.

Con una admisión pequeña, puede obtenerse una expansión conveniente del vapor, el que puede descargarse directamente a la presión atmosférica o a una inferior y ser o bien nuevamente comprimida (ciclo de Stumpf) o descargada en un condensador. El vapor durante su expansión constituye un medio eficiente de enfriar el pistón.

La máquina a petróleo de Still arranca con los cilindros y pistones calentados previamente. La carga de aire, desde el instante en que entra en el cilindro, toma calor de las paredes durante un 70 o|o de la carrera de compresión, con el resultado de que la temperatura necesaria para asegurar el encendido de la primera carga de combustible introducida, se obtiene con una compresión 50 o|o menor que la requerida en un motor Diessel.

Este hecho tiene gran importancia, porque permite al proyectista amplia libertad para elegir los valores asignables. Puede construirse máquinas de este tipo para ciclos a presión constante (ciclo (Diessel) y para ciclos a volumen constante (ciclo del motor a explosión) o puede emplearse ambos a la vez en la misma máquina disponiendo adecuadamente la inyección del combustible. Se afirma que para su ciclo de combustión tiene un rendimiento superior al del motor Diessel, si bien ocupa mayor espacio y tiene mayor peso para la misma potencia y que para la combinación tiene un rendimiento de un 20 o|o superior a cualquier motor que use combustible para su funcionamiento.

En carga normal, la presión efectiva media en el período de combustión era de 6,3 kg. por centímetro cuadrado. El vapor producido por el calor recuperado tenía una presión media efectiva de 1 kg|cm. c. por cada carrera de retorno. Esto equivale a 6,3 + 1 = 7,3 kg|cm. c. para un motor normal de cuatro ciclos.

Con sobrecarga, admitiendo una carga adicional de vapor obtenido quemando combustible en la caldera, la presión media efectiva del vapor subió a 5 kg|cm. c. La presión media efectiva total asciende, por consiguiente, a 6,3 + 10 = 16,3 kg|cm. c. en un motor normal de cuatro ciclos.

DE LA INTERNACIONAL

RESOLUCIONES DEL PARTIDO SOCIALDEMÓCRATA UKRANIANO

El Comité central del partido social denominado ukraniano, ha dirigido a los Comités centrales de los Partidos Socialistas obreros inglés, belga, italiano, francés y austriaco la nota que sigue:

"Queridos camaradas: La política seguida hasta el presente por los gobiernos de la entente, en relación con las resoluciones de la llamada "cuestión rusa", ha fracasado definitivamente. Los generales rusos protegidos por la entente, Koltchak y Yudenitch, han sufrido un desastre completo, y la derrotá del Denikín no es más que una cuestión de días. Esta política de bayonetas, política de intervención exterior en los problemas interiores del antiguo imperio ruso, fué siempre considerada por nosotros, socialistas, nefasta y anticipadamente condenada al fracaso. Los hechos son la prueba.

El solo camino posible a seguir, a fin de tranquilizar al Oriente de Europa, es el de la conciliación, la que permita a los pueblos disponer ellos mismos de su suerte. He aquí por qué en nombre del Partido Socialista demócrata obrero ukraniano tenemos el honor de dirigirnos a vosotros y solicitar vuestra ayuda por todos los medios disponibles, a fin de terminar lo más pronto posible, y en sentido conciliador, esta cuestión extremadamente grave.

Es preciso reconocer que la asistencia prestada por los gobiernos de la entente con su intervención en los problemas del antiguo imperio ruso no persiste constantemente más que un objeto: sostener agrupaciones nacionales rusas contra las de nacionalistas, apoyadas por grandes propietarios territoriales e industriales contra los campesinos y los obreros, en tanto que la sola política que debe admitirse y puede dar resultados es precisamente una "política contraria". Es necesario otorgar a los pueblos la posibilidad de constituir sus estados nacionales, basándose sobre los principios de que cada pueblo debe disponer de sí mismo, y prestar una ayuda eficaz a los obreros y campesinos contra las fuerzas reaccionarias de los propietarios.

Llamamos vuestra atención sobre la situación excepcionalmente difícil en que se encuentra Ukrania. No solamente en interés del pueblo trabajador ukraniano, sino también por aquellas otras partes del antiguo imperio ruso, como por el interés mundial en general, consideramos absolutamente necesario tomar sin tardanza medidas que pueden ser aproximadamente las siguientes:

Primera. Convocatoria inmediata de una Conferencia de representantes de todos los gobiernos democráticos nacionales establecidos en el territorio del antiguo imperio ruso y representantes del gobierno de los soviets rusos.

Segunda. Levantar el bloqueo.

Tercera. Supresión de toda clase de ayudas prestadas por los gobiernos de la entente a los gobiernos reaccionarios de Koltchak, Denikín y otros.

Cuarta. Reclamación por los gobiernos de la entente, dirigida al general Denikín, de evacuar inmediatamente el territorio ukraniano, ocupado por sus tropas.

Quinta. Reconocimiento por los gobiernos de la entente de todos los de las naciones provisionalmente establecidas en el territorio del antiguo imperio ruso, así como el reconocimiento de la independencia de sus estados. Estos gobiernos, recíprocamente, se obligan a convocar asambleas constituyentes locales en cada país.

Sexta. Reconocimiento de dichos gobiernos por el de los soviets rusos.

Séptima. Evacuación por los ejércitos bolcheviques de todos los territorios de los estados nacionales.

Octava. Libertad completa de actuación política para todos los Partidos Socialistas y demócratas en todos los territorios del antiguo imperio ruso.

Novena. Ayuda moral y material a todos los estados nacionales en sus trabajos de organización del orden democrático y de la reconstitución de la vida social económica de su país.

Décima. Reconstitución de los tratados económicos entre los gobiernos nacionales y el gobierno ruso de los soviets, que aseguren el cambio de productos de primera necesidad, pertenecientes a cada uno de estos estados.

Undécima. Seguridades para el comercio internacional del libre acceso de puertos, de los mares Báltico y Negro, a todos los gobiernos constituídos en el antiguo imperio ruso.

Ciertamente estas proposiciones no son más que una base sobre la cual podrá trabajar la Conferencia citada anteriormente. Corresponde a ésta organizar los diversos detalles de inteligencia, así como determinar las fronteras provisionales que limiten los territorios de los diferentes estados nacionales. La determinación final de las fronteras no puede hacerse sino después de consultada la voluntad de las poblaciones interesadas, consulta que puede realizarse una vez convocadas las Constituyentes nacionales. La resolución final de la cuestión concerniente a las formas de relaciones políticas entre todos los nuevos estados creados en el territorio ruso debe estar a cargo de una Conferencia de delegados de organizaciones plenipotenciarias de estos estados, convocados sobre la base del principio de paridad.

Saludos fraternales.

En nombre del Comité central del Partido Socialdemócrata obrero ukraniano. **Boris Matuchenko, Pierre Didenchek.**"

LUCHAS IGNORADAS

LOS TRANVÍAS Y LOS AUTOMÓVILES

Una guerra sorda y continua. — El inspector de tranvía convertido en inspector de tráfico. — El automóvil, perseguido sistemáticamente por el motorman — Inconvenientes del sistema de estacionamiento. — Comentarios y consideraciones.

El rudo trabajo del chauffeur está sujeto a numerosos contratiempos. El tráfico intenso de la ciudad de Buenos Aires, con sus miles y miles de automóviles en continuo ir y venir por esas calles, ha creado una serie de pequeñas cosas que las más de las veces son la causa de grandes males.

Modificar costumbres y elevar el diapasón de la cultura colectiva es una tarea pesadísima, improba, muchas veces no bien comprendida o mal interpretada. Esta revista, sin embargo, dedica a este problema todo su entusiasmo y toda la firme convicción que le dan los grandes intereses confiados a su propaganda.

El chauffeur y, por ende, la máquina entregada a su pericia, son elementos indispensables en el rodaje del tráfico moderno. Su acción regularizadora, el acortar las distancias y abreviar el tiempo son las resultantes del conocimiento intensivo que se tiene del motor a explosión y de los procedimientos mecánicos que deben utilizarse para servir con eficacia al público que utiliza esos servicios.

Así tenemos que cuando un automóvil deja sus pasajeros en Corrientes y Callao, en ésta y Rivadavia o en Santa Fe, o en Córdoba, y debe esperar a levantarlos nuevamente, busca refugio en el centro de la calzada, entre ambas vías del tranvía.

La maniobra requiere un pequeño movimiento de acomodo a fin de colocar bien centralizado el vehículo, pero sucede que en ese mismo instante llega el motorman con su carro y atropella "conscientemente", de puro gusto, por propia voluntad, al automóvil.

Es un "incidente" del tráfico que se produce mil veces al día y no son pocos los automóviles que deben ir al taller a reparar sus desperfectos sufridos.

Para ciertos motormen, los chauffeurs no son trabajadores como ellos, o si se quiere, estos tranviarios se consideran con un derecho que sólo lo utilizan en perjuicio de los demás, y sin ninguna ventaja para sí mismos.

Pero ahondando la crítica, buscando el por qué de estas demostraciones de incultura—pues al arrastre del automóvil por el tranvía van agregados denuestos e insultos del peor calibre—, hemos encontrado que los empresarios, mediante sus inspectores, son los que fomentan estas pequeñas grandes cosas.

El inspector es un personaje híbrido, incoloro, colocado como un hongo en medio de un campo árido, dispuesto siempre a imponer su "autoridad" de representante de la empresa, que es algo así como una policía de tráfico sustitutiva de la que se denomina con este nombre.

De ahí que desde hace un año, los choques de tranvías contra automóviles constituyan la nota diaria en el tráfico de esta ciudad.

Si el tranvía obstruye la libre circulación, abarrotando de vehículos las esquinas, el inspector de la empresa reemplaza al del tráfico, dirige la descongestión y... elimina de hecho la autoridad de éste, sin que la protesta se deje sentir. Esto lo presenciamos continuamente en diversos puntos del municipio.

El inspector de la empresa apresura la salida de los tranvías y el inspector o agente del tráfico, a lo sumo, contiene la circulación de los automóviles, con lo que sólo se consigue interrumpir la libre y orgánica circulación de todos los vehículos, sirviendo los intereses de una sola parte...

Pero el asunto tiene su explicación. Las empresas tranviarias reparten muchos "pases libres" y las diversas categorías de la autoridad disfrutan de esta ventaja. En cambio, el chauffeur, simple trabajador, nada tiene que repartir, y... al que nada da, nada hay que agradecerle, aunque todo se lo arrebaten.

La ordenanza municipal manda guardar una distancia de cincuenta metros entre uno y otro tranvía.

Está de más decir que nunca se cumple. Pero es bueno dejar constancia de que si la ordenanza se cumpliera el tráfico no sería interrumpido con la frecuencia que conocemos.

El privilegio que las autoridades conceden a las empresas de tranvías es la causa derivadora de las infinitas cuestiones que a diario se suscitan entre el chauffeur y el motorman, a unque muchas son eliminadas gracias al buen sentido de ambos trabajadores.

Basta estacionarse un domingo en la plaza Italia. Si es día de carreras es lo mismo. Entre el Anglo-Argentino y el Lacroze la plaza queda cerrada totalmente. La dirección del tráfico pasa a manos de los inspectores de las empresas y el agente con su palito blanco permanece en su "parada" como un fantoche, inútil, incapaz de obligar a los tranvías a cumplir con la ordenanza y no interrumpir la libre circulación de los demás vehículos.

Y así tenemos que cuando se produce un choque, el "inspector" toma apuntes, catequiza testigos y prepara el terreno para demostrar que el chauffeur es el único culpable.

Otro tanto sucede con los inspectores muncipales. Jamás intervienen en estas cuestiones. Nunca hemos encontrado un inspector municipal interviniendo en asuntos del tranvía. Y conste que podrían llegar a tiempo a los sitios indicados, pues todos tienen un par de pases libres. Es cierto que nobleza obliga. Pero el sueldo, suculento y sabroso, no lo abona la empresa, sino el público, víctima de sus privilegios.

Lo mismo sucede con el arreglo de las vías. Cada vez que es necesario levantar los rieles se clausura definitivamente la calle, y el tráfico queda cortado hasta que la empresa resuelva librarlo nuevamente al servicio público. Cabildo, desde Juramento a Monroe, por ejemplo, es un concreto elocuente. Desde hace cuatro meses está interrumpido el tráfico y no hay que olvidar que esa calle es una arteria importante que une a la capital federal con diversos pueblos de la provincia.

Larguísima es la serie de cargos y abusos. Comprendemos también que muchos de ellos podrían eliminarse si existiera una mayor cultura entre algunos elementos, pero la causa generatriz de todo la encontramos en la prepotencia de las empresas tranviarias, dueñas absolutas del tráfico y del mecanismo municipal.

(De "El Auto Argentino")

Cooperación y mutualismo

COOPERATIVA DE CONSUMOS "LA ECONOMIA", DE CASEROS

Habiéndose expedido la comisión especial pro casa social, nombrada por la asamblea del 1o. del corriente mes, se cita a sus socios para mañana 29, a fin de tratar el siguiente proyecto sobre emisión de 500 obligaciones de pesos 10 m|n. pro casa social:

"La asamblea general extraordinaria de... acuerda poner en circulación 500 obligaciones de pesos diez cada una, o sea un total de $ 5000 m|n. pro fondo casa social, bajo las siguientes bases:

Artículo 1. La emisión es única; cada obligación tendrá un valor nominal de $ 10 c|legal.

Art. 2. Los socios pueden suscribirse a cualquier cantidad, siendo su pago en cuotas mensuales mínimas y obligatorias de $ 0.50 por cada obligación suscripta. También pueden abonar su valor íntegro o cuotas mayores.

Art. 3. Todo aquel socio que tenga integrado el valor de sus obligaciones, ganará un interés de 4 o|o anual, beneficio que irá a aumentar su acción, siempre que no esté integrada. Los que tengan acciones integradas, recibirán los beneficios en efectivo o mercaderías.

Art. 4. Hasta que esté el total de las 500 obligaciones integradas no se harán devoluciones, y una vez integradas e inaugurado el local social o parte de él, si así se considera, se empezará a devolver.

Art. 5. Las devoluciones se harán por sorteo, primando en primer lugar las de los socios renunciantes, y cada semestre la asamblea establecerá el máximo a devolver, a indicación del directorio, tomando por base el pago de sus últimos alquileres.

Art. 6. Las obligaciones son personales, y deben sus poseedores proceder en igual forma que para las acciones, de acuerdo el art. 15 de los estatutos.

Art. 7. Todo el que cobre el valor de sus obligaciones, lo hará en efectivo, pero si deseare acreditar a sus acciones suscriptas o donarlas a beneficio de la sociedad, puede hacerlo.

Art. 8. A toda obligación sorteada será avisado su poseedor por correo certificado, y si en el plazo de un año no fuera cobrada, se considerará a beneficio de la sociedad. Las obligaciones correspondiente a socios fallecidos pueden ser cobradas por sus herederos legales, debidamente reconocidos.

Art. 9. Hasta tanto el directorio o la asamblea tenga suficiente cantidad para hacer el edificio social, destinará los valores cobrados a compras de consumos, para que este capital produzca el interés que se abonará (art. 3.).

Art. 10. Hasta que la sociedad anónima de cooperativa de consumos "La Economía" limitada tenga su personería jurídica, el directorio de la misma, con sus firmas puestas en cada obligación, será responsable ante las leyes de la nación. (Esto de acuerdo al art. 1 de las disposiciones transitorias de los estatutos de la sociedad.)"

El terror blanco en Hungría

UN MANIFIESTO DE LOS SOCIALISTAS AUSTRIACOS

De "L' Humanité" del 1o de enero próximo pasado:

"Desde la caída del gobierno de los soviets, el terror blanco arrecia en Hungría. Todas las prisiones están llenas. Los socialistas, los comunistas y los obreros están maltratados en ellas de manera vergonzosa.

En muchas ciudades la soldadesca de la contrarrevolución ha asesinado a los prisioneros. Durante la dictadura, quinientos hombres fueron víctimas del terror rojo; desde la caída de la república de los soviets, el terror blanco ya ha asesinado a cinco mil hombres.

A los asesinatos cometidos por los guardias blancas, se agregan los de la justicia contrarrevolucionaria. Cada día se pronuncian en Budapest sentencias de muerte. Muchos fallos ya han sido ejecutados. Los condenados no son tan sólo criminales, para quienes la guerra civil servía de ocasión para saciar sus deseos de matanza y de saqueo, sino que son también idealistas puros y honrados revolucionarios.

Es así como Korvin fué condenado a muerte. Korvin, un hombre conocido por todos como un revolucionario impregnado del más puro idealismo, y que todos los que observaron sus actos en el período de la dictadura de los consejos, afirman que llevó una lucha encarnizada contra los excesos criminales del terror rojo, arrebatándole muchas víctimas. De igual manera, el cadalso espera a muchos honrados militantes del proletariado húngaro.

Las potencias de la entente, han provocado la caída de la dictadura de los consejos. Budapest fué ocupado con su beneplácito por los guardias blancas, contrarrevolucionarios antes de la evacuación de las tropas rumanas. Con ello, el proletariado húngaro fué entregado a los Gallifret y a los Cavaignac de la contrarrevolución húngara, y los gobiernos de la entente se han hecho responsables de los acontecimientos de Budapest. Pero, si en la época de la dictadura de los consejos han protegido a los burgueses contrarrevolucionarios, hasta ahora no han hecho nada para proteger a los proletarios revolucionarios contra la feroz venganza del terror blanco.

Frente al silencio de los gobiernos, las masas obreras deben hablar. Pedimos a los partidos obreros y socialistas de todos los países eleven su protesta con nosotros contra el horror sangriento de la contrarrevolución húngara. Invitamos particularmente a los obreros y a los socialistas de Inglaterra, Francia, Italia y Estados Unidos a reclamar de sus gobiernos que hagan cesar con palabra enérgica los terribles excesos del terror blanco.

POR ESOS MUNDOS

LOS EJEMPLOS DE ARRIBA... EN EL BRASIL

Un telegrama de Río de Janeiro, informa que el señor Armando Vidal, auxiliar de policía, allanó un importante club de juego, encontrando en él a varios personajes de encumbrada posición social, los que fueron arrestados y conducidos a la comisaría de la sección correspondiente.

Contra todo lo que en rigor de sana lógica debía esperarse, el celoso auxiliar fluminense se vió desautorizado por su superior, el que, sin duda en homenaje a la posición social de los jugadores, resolvió ponerlos en libertad en el acto.

Se dice que el hecho es muy comentado, y que provocará la exoneración de uno de los dos funcionarios que intervinieron en él.

¿Habrá que escandalizarse si el exonerado resulta ser el auxiliar que ha cumplido con su deber?

De ningún modo. A nuestro aviso, y haciendo abstracción de sus consecuencias posibles, encontramos que la noticia está perfectamente encuadrada en lo normal, si partimos del criterio con que, en líneas generales, se entiende la aplicación de la justicia en esta parte del continente.

Un pobre diablo que comete un crimen, o incurre en una simple infracción, difícilmente se salva de las garras de la policía, a no ser que tenga quien lo apadrine. ¿Pero dónde están los potentados que purgan en la cárcel sus fechorías?

Con razón pudo decir Hugo Fóscolo que para no dejar sin víctimas al simulacro de la justicia, sólo se castigan las culpas de los miserables.

A parte de estas consideraciones de orden material, el hecho se presta a reflexiones morales inquietantes.

Muchos empleados subalternos de la institución policial, están probablemente animados de propósitos sanos y encaran su deber con criterio sencillo y honesto.

Suponemos con fundamento, que el auxiliar de la policía fluminense, cuyo nombre ha dado el telégrafo, representa el tipo medio del empleado recto, que entra en la institución embebido de su deber, y dispuesto a cumplirlo hasta el fin.

Pero ¿de qué sirve que ponga celo y buena voluntad en hacer respetar la ley, si sus superiores frustran los mejores propósitos y corrompen su criterio de neófito?

Es aquí, precisamente, donde reside la falla más grande, el escollo más formidable contra el cual se estrellan las energías mejor templadas e intrépidas, individuales y colectivas, y fracasan los propósitos más evidentes de la ley.

Sólo así puede unó explicarse que ministros y funcionarios, ladrones y malversadores de los dineros públicos pasen sin cuidado por las calles de las ciudades, libres de toda molestia, y los criminales de la clase rica consigan burlarse de los códigos y de los encargados de aplicarlos, mientras la espada de la ley cae sin piedad sobre los obreros que defienden su pan.

No comentaremos la torpeza de afirmar que estas anomalías son exclusivas de la parte del continente que habitamos, pero es un hecho que entre nosotros el escarnio de la ley, de parte de los poderosos, asume formas desenfrenadas e impúdicas, desafiando toda valla moral y mostrando íntegro su cinismo.

Es que la policía, como la justicia, y demás órganos de coerción son todavía en gran parte los instrumentos que esgrime la clase dominante para defender sus privilegios y están lejos de ser aplicados con imparcialidad para la defensa común.

Tanto es así, que cuando un funcionario policial o un juez—"rara avis"—se muestran inclinados a interpretar la ley sin odio y a darle un sentido humano en favor de algún delincuente pobre y sin influencias que lo amparen, la prensa rica no deja de señalarlos como peligrosos para "la estabilidad de las instituciones."

La liga patriótica y la organización gremial

EN LAS OBRAS SANITARIAS DE LA NACIÓN

¿Una brigada de amarillos?

Se trata de saber, si entre los propósitos que persigue la liga patriótica figura también el de organizar brigadas de auténticos carneros criollos. Si hemos de juzgar por un manifiesto muy abanderado, sellado y contramarcado que se intentó hacer circular entre los empleados y obreros de las obras sanitarias de la nación, la liga estaría ahora empeñada en formar "la brigada" de dichos empleados y obreros, lo que constituiría afirmativamente la pregunta con que iniciamos estas líneas.

Si el objeto de la organización gremial fuera, como lo entiende la liga, interpretar el alma de la nación y cumplir lealmente los deberes que impone el patriotismo, es indudable que la brigada propuesta por la liga tendría gran razón de ser y sería siempre la bienvenida. Pero como la organización gremial persigue fines concretos relacionados con las condiciones en que se realiza el trabajo, la tal brigada aparece como una invención absurda, si no responde a algún propósito inconfesable.

En presencia de la actitud tan prudente como generosa adoptada recientemente por la liga con motivo del propósito acariciado por algunas brigadas de boicotear a los chauffeurs, nos sentimos inclinados hacia la interpretaciones optimistas, aunque ciertos hechos inexplicables mantienen en nosotros no poca inquietud sobre los destinos reales de la brigada que se proyecta. ¿No vendrá a fomentar el amarillismo?

Camaradas: pensad que cada día se pronuncian en Budapest sentencias de muerte, y que cada semana hay ejecuciones. Os corresponde hablar claro y fuerte, y sobre todo con rapidez si queréis arrebatar a sus verdugos los militantes del proletariado húngaro.

El comité director del Partido Socialista de Austria.

Viena, 22 de diciembre de 1919.

DEPORTES

FOOTBALL

ASOCIACION ARGENTINA

Las últimas resoluciones tomadas por el ex consejo superior son las siguientes:

Préstamos. — Se acuerdan los solicitados por los clubs Sportivo del Norte y Sportivo Ramos Mejía.

Afiliación. — Se pasa a comisión el pedido del club Porteño de Morón.

Pedido de levantamiento de expulsión. — No se hace lugar al pedido del club Wilde, en el sentido de que se le levante la expulsión al jugador Pedro S. Rigali.

Partidos amistosos. — Se concede permiso para la realización de los siguientes partidos amistosos para mañana:

Centenario int. v. Adrogué int.; Porteño 1a. e int. v. Eureka 1a. e int.; Huracán 1a. e int. v. N. Chicago 1a. e int.; Urquiza int. y 2a. v. San Fernando int. y 2a.; Germinal 3a. y 4a. v. Excursionista 3a. y 4a.; Progresista int. y 2a. v. San Telmo int. y 2a.; Germinal int. y 2a. v. Argentinos Juniors int. y 2a.; Sp. del Norte int. y 1a. v. Palermo 1a. e int.; Boca Juniors 1a. v. Belgrano (Rosario).

LA FINAL DE INTERMEDIA

Mañana se jugará nuevamente, en la cancha del club de Gimnasia y Esgrima, el partido final del campeonato de la división intermedia. Como se recordará, estos mismos equipos han empatado dos veces consecutivas, razón por la cual el partido de mañana reviste un interés especial, pues se desea conocer el ganador del campeonato de intermedia de 1919.

A las 3 p. m. se iniciará el partido. Los cuadros formarán así:

Boca Juniors: R. Galeano; B. Anglese (capitán) y H. Lamelas; A. Aquila, D. Bácaas y J. B. Mainardi; A. Cerrotti, A. Bartoloni, A. Taggino, C. Pozzo y A. Sánchez.

Bánfield: Bermani; Meriggi y Rosetti; Frumento, Legarreta y Romero; López, López, Aragall, Marden y Medina.

PARTIDOS AMISTOSOS PARA MAÑANA

Palermo v. Sportivo del Norte — En la cancha de Palermo, a la 1 la intermedia y a las 3, la primera.

He aquí los cuadros de Sportivo del Norte:

Primera división: F. Galimberti, S. Rossi y P. Goenaga (cap.) T. Anecete; J. Vega y N. N. A. Landorsi, J. Bottaro, Fraga Patcao, Angel Rossi y L. Gianella.

Reserva: J. A. Dufont; N. Moglia y J. Ballarati; E. Martínez, J. Solari y S. Castro; Valentini, J. Heruández, O. Toca, B. Vega (cap.) y A. Spalaso.

Defensores de Belgrano v. Barracas Central — En Núñez, a las 4 p. m.

Defensores: Lafauci; Saavedra y N. N.; Puricelli, Ibiricú y Montenegro; Rodríguez, Gómez, Simonetti, Márquez y Roldán.

Defensores de Belgrano v. Barracas Central (intermedia) — A las 2 p. m.

Defensores: Yacachurry; Contestábile y Parodi; Vidal, Vera y Celedón; Di Mari, Rafetto, Torres, Ramos, Caldas y Fernier.

Quilmes v. Platense — En Núñez, a las 4 p. m.

Quilmes: Guffanti; Guffanti y Canfermode; Sorrota, Comoli y Cairo; Olivari, Avila, J. Brown, Sevesi y Cliner.

Buenos Aires v. Excursionistas — En la cancha situada Pampa y Migueltes. La segunda división a la 1 y la intermedia, a las 2.30 p. m.

Los cuadros de Buenos Aires formarán así:

Intermedia: Goglino; Perazzo y Bianchi; E. Monti, Sarubbi y L. Monti; Gesdel, Berro, Rodríguez, Boby y González.

Segunda: Ventimiglia, Orosa, Sánchez, Boggio, Aranda, Rossi, Frascarelli, Agrafojo, S. Valente, Pistarino y Traverso.

Suplentes: Bustos, Fernández y Ronando.

San Telmo v. Progresista — Azopardo y Garay, a las 3 p. m.

San Telmo: J. Cervina; A. Somon y F. Locatti; M. Huerta, C. Vicotto y R. Mouche; F. Ravina, J. Vogliola, F. Brandoli (cap.), F. Urzaugui y G. González.

ASOCIACION ATLETICA ARGENTINOS JUNIORS

Mañana, en la cancha que este club posee en la calle Estomba 902, se realizarán dos partidos de football: el primero entre las primeras divisiones de los clubs Almagro y Lanús, y el segundo, entre las reservas del club local y Geruninal.

Lanús presentará el siguiente equipo: Cachara; Jorge Brown y Martín; Fernández, Sacarello y Scoffano; Pisa, Destague, Pisa, Raggi y Ainzuain.

ATLETISMO

CLUB ATLETICO ITUZAINGO

Organizado por la comisión directiva del club del epígrafe se realizará durante los días de hoy y mañana una serie de pruebas atléticas, que detallamos a continuación:

Carrera de 100 metros, libre para todo aficionado; salto en largo, para todo socio del club organizador; carrera de 200 metros, libre; salto en alto, para todo aficionado local; prueba humorística, carrera de embolsados, 50 metros; carrera de 400 metros, para todo socio del club organizador; carrera de 150 metros, de obstáculos, libre; prueba humorística, pintar el ojo al chancho; partido de football entre caballeros y señoritas; carrera de 100 metros para niñas.

MOTOCICLISMO

CLUB MOTOCICLISTA NACIONAL

Excursión a Las Heras

Mañana realizará el Club motociclista nacional la segunda excursión de la temporada, por la disputa del premio "Estímulo", consistente en diez medallas de oro para los concurrentes a las excursiones, que obtengan mejor clasificación.

Los asociados partirán, a las 6 a. m., del local de la institución con los señores Eduardo Rezzónico y Horacio Néwbery, que actuarán de capitanes de ruta. Como pilotos zagueros oficiarán los socios Aquilino Larregui, Miguel de la Cueva y Jaime Capllonch.

Los cubiertos para el almuerzo deberán solicitarse antes de las 6 p. m. de hoy en la sede social, Victoria 1650.

LOS PRECIOS

EN LOS DIVERSOS MERCADOS

CAMBIOS BANCARIOS

Pago en oro y a la vista

Banco de la Nación Argentina. Sobre Inglaterra, a 70; sobre Francia, a 13.80; sobre Bélgica, a 13.15; sobre Alemania, a 82; sobre España, a 5.58; sobre Italia, a 17.80; sobre Portugal, a 3.75; sobre Estados Unidos, a 101.60; sobre Chile y Bolivia, a 70 1|2; sobre Montevideo, 1 o|o de premio.

CAJA DE CONVERSION

Ley 3871: Saldo en caja, pesos oro sellado 318.022.637.285.

Ley 9480 (en las legaciones): saldo en caja, $ oro sellado 78.996.804.770. Total, $ oro 397.019.442.055.

Circulación general: $ 1.195.335.144.44 moneda nacional.

BOLSA DE COMERCIO

Títulos oficiales — Cotizaciones de ayer

Unica rueda — Cédula H. Argentina, al contado: 108.000 a 84.80; 6.500 a 84.90; total 114.500.

Id. para marzo 31: 40.000 a 84.90.

Id. abril 30: 10.000 a 84.90.

Id. para mayo 15: 50.000 a 84.90.

Id. 1a. serie, al contado: 16.5000 a 86.30.

Id. 3a. serie, para marzo 1o.: 14.000 a 87.50.

Id. 2a. serie, al contado: 21.000 a

Id. 4a. serie, para marzo 1o.: 8.000 a 88.20.

Id. 5a. serie, al contado: 5.000 a $

Id. para marzo 1o.: 15.000 a 85.20 85.20.

Id. 6a. serie, al contado: 80.000 a 85.20.

Id. marzo 1o.: 72.000 a 85.20.

Cédulas nacionales serie L, al contado: 45.100 a 87.

Id. marzo 1o.: 1.500 a 84.

Crédito Argentino 1905, para marzo 1o.: 5.000 a 68.

Id. 1907, para marzo 31: 15.000 a 60.50.

Id. 1911, al contado: 1.000 a 68.

Bonos pavimentación (semestral), al total 30.000.

Id. para marzo 1o.: 4.200 a 66.

contado: 10.000 a 65.90; 20.000 a 65.80;

Id. para abril 15: 20.000 a 65.

Certificados municipales, al contado: 5.000 a 91.50.

Id. para marzo 1o.: 5.000 a 91.50.

Deuda B. A. 6 o|o, 2a. serie, para marzo 1o.: 20.500 a 69.

Id. 3a. serie, para marzo 1o.: 12.500 a 69.50.

Province of B. A. para marzo 1o.: 10.000 a 38.20.

PRECIOS DE LIQUIDACION

Cédula H. Argentina, a $ 84.80; id. 1a. serie, a 86.50; id. 2a. serie, a 86.30; id. 3a. serie, a 87.50; id. 4a. serie, a 88; id. 5a. serie, a 85.20; Crédito Argentino 1905, a 69; id. 1907, a 61; Empréstito 1911, a 54.20; Bonos pavimentación (semestrales), a 65.90; certificados municipales, a 91.50.

MERCADO DE CEREALES

Por las diferentes estaciones y puntos que se expresa a continuación, entraron ayer en plaza los siguientes productos:

Once — 17.979 bolsas trigo, 23 id. de triguillo, 4467 id. de maíz, 711 de lino, 456 de nabo, 6696 de avena, 241 de cebada, 950 semilla de alfalfa, 810 fardos pasto, grandes, 1553 id. chicos, 193 id. de cebadilla.

Brian — 8546 bolsas trigo, 2785 id. de maíz, 1636 id. de lino.

Sola — 3596 bolsas trigo, 1616 de maíz, 682 de lino, 689 de nabo, 281 de avena, 918 de cebada ,67 de centeno, 446 de alpiste, 634 semilla de de alfalfa, 121 fardos pasto grandes.

Casa Amarilla — 10.141 bolsas patatas.

Buenos Aires — 1982 bolsas trigo, 1266 de maíz, 185 de lino, 46 de nabo, 793 de avena, 677 de cebada, 610 de centeno, 399 fardos pasto grandes.

Riachuelo — 1583 bolsas trigo, 570 de maíz, 2082 de lino.

Lacroze — 2570 bolsas de maíz.

Palermo — 1213 bolsas de maíz, 80 de triguillo, 515 de maíz, 855 de lino, 130 de nabo, 357 de avena, 220 paja de guinea, 182 fardos pasto grandes.

Retiro — 1087 bolsas de maíz, 612 de lino 1082 de harina, 669 de patatas, 779 de maní.

Colegiales — 32 fardos pasto grandes, 576 di. chicos, 275 bolsas patatas.

Dique 4 — 284 fardos pasto chicos, 390 bolsas harina, 337 id. de afrecho.

bolsas harina, 337 id. de afrecho.

Lacroze — 45 fardos pasto grandes, 290 bolsas de harina.

Totales generales: Trigo, 34.845 bolsas; triguillo, 103; maíz, 14.870; lino, 19.212; semilla de nabo, 1851; avena, 8187; cebada, 1836; centeno, 677; alpiste, 446; semilla de alfalfa, 1584; paja de Guinea, 220 atados; pasto (f. g.), 1589; id. chicos, 3123; harina, 1772; afrecho, 537; cebadilla, 193; patatas, 11.095; maní, 779.

VENTAS DE AYER

Trigo barletta, a $ 16; id. otras clases y calidades, de 13.50 a 15.90; maíz colorado, a 7.90; id. amarillo, de 6.70 a 7.80; id. morocho, de 6.70 a 6.85; id. amarillo inferior, de 5.20 a 5.30; avena, de 7.30 a 8.25; lino, de 24 a 25.80; nabo, de 14 (inferior) a 21.50; triguillo, a 9; cebadilla, a 6.50; centeno, a 10.80; semilla de alfalfa, a 11; cebada, de 8.20 a 9.30.

En el mercado de pasto de la estación Caballito se vendió a los siguientes precios: Pasto alfalfa en fardos grandes, de 37 a 70 pesos los 1000 kilos; id. chicos, de 26 a 65; id. mezcla, fardos grandes de 35 a 52; cama, fadros grandes y chicos, de 28 a 45.

CAMARA GREMIAL DE CEREALES

Precios oficiales de ayer:

Trigo — Barleta, consumo interno, a pesos 16; id. de pan, a 15.75; id. Bahía Blanca, a 15.55.

Avena — 47 kilos, dársena, a 8.20; id.

Lino — 4 o|o, a $ 25.20.

Bahía Blanca, a 8.40.

Maíz — Amarillo, de 14 grados, exportación, a $ 6.90.

MERCADO DE CEREALES A TERMINO

Primera rueda — Trigo — Entrega en abril, 800 toneladas a $ 16, 16.02, sobre dársena; entrega en marzo, 400 toneladas a 16.05, sobre dársena.

Maíz — Entrega en marzo, 200 toneladas a 7, sobre dársena; entrega en abril, 200 toneaidas a 7, sobre dársena; entrega en mayo, 2.600 toneladas a 8, 7.95, sobre dársena.

Lino — Entrega en marzo, 1.800 toneladas a $ 24.80, 24.77, 24.75, 24.72, sobre dársena; entrega en abril, 200 toneladas a 24.20, 24.22, sobre dársena; entrega en mayo, 400 toneladas a 24.20, 24.15, sobre dársena.

Segunda rueda — Trigo — Entrega en marzo, 1000 toneladas a $ 16.15 16.05, sobre dársena; entrega en abril, 5.600 toneladas a 16.10, 16.14, 16.15, 16.09, 16.08, 16.05, sobre dársena.

Maíz — Entrega en marzo, 1.200 toneladas, a 7.95, sobre dársena.

Lino — Entrega en marzo, 2.100 toneladas, a 25.20, 25.25, 25.15, 25.10, sobre dársena; entrega en mayo, 100 toneladas a 24.60, 24.70, 24.65, 24.55, sobre dársena; entrega en abril, 2000 toneladas a 24.50, sobre dársena.

BOLSA DE ROSARIO

Precios oficiales registrados ayer en

Trigo — Número 1, base 78 kilos, a pesos 15.60; número 2, base 70 kilos, a 14.95.

Lino — 4 o|o, a 24.25.

Maíz — A 6.60.

MERCADO A TERMINO DE ROSARIO

Trigo — Entrega en marzo, 200 toneladas a 15.25; entrega en abril, 1500 toneladas a 15.22 y 15.25.

Lino —. Entrega en marzo, 700 toneladas a 24.30 y 24.25; entrega en abril, 900 toneladas a 23.75.

MERCADOS DE HACIENDA

LINIERS

A causa de la fuerte entrada habida ayer de mañana, se ha producido en este mercado una apreciable baja en los precios para las tropas de haciendas descarnadas, de consumo, vacas en general y novillos livianos de frigorífico.

Para novillitos y vaquillonas especiales, sus precios continúan firmes, como también para novillos de igual clase de tipo frigorífico, por los que se pagó pesos 0.32 la libra.

La entrada de ayer en este mercado fué de 5929 cabezas, clasificadas en la siguiente forma: novillos 4303, vacas 1360, terneros 326, bueyes 40. Porcinos entraron 990.

Los precios corrientes de la mañana fueron los siguientes:

Novillos excepcionales para frigorífico, de pesos 271 a 328; id. mlespeciales. id., a 230; id. especiales, id., de 200 a 220; id. mlgordos. id., de 183 a 195; id. gordos id., de 162 a 178; id. generales. id., de 122 a 156; novillitos excepcionales, id., de 170 a 175; id. especiales, id., de 150 a 164; id. generales, id., de 92 a 144; vacas excepcionales, id., de 230 a 239; id. especiales id., de 200 a 225; id. gordas, id., de 180 a 195; id. generales, id., de 96 a 174; vaquillonas especiales, id., de 151 a 163; id. generales, id., de 90 a 144; terneros excepcionales, id., a 121; id. especiales, id., de 104 a 116; id. g., id., de 88 a 100; id. generales, id., de 50 a 84; id. mamones, id., de 22 a 80.

Para porcinos los precios variaron entre pesos 0.51 y 0.60; especiales, de 0.63 a 0.67, y excepcionales, de 0.68 a 0.69 el kilo.

MATANZA

Durante la mañana de ayer entraron en este mercado 12.900 cabezas de ganado lanar, que sumadas al remanente de anteayer, de 567, hacen un total de 13.467, de las que se vendieron 9.714, adquiridas en la siguiente forma:

Compañía Sansinena 2529, Armour 577, Wilson 2022, La Blanca 368, Zárate 882, The Anglo 1077, y 2159 para los matarifes locales.

Los precios corrientes del día fueron los siguientes:

Capones para matadero, de pesos 25 a 26.40; id. para frigorífico, de 15 a 23.70; ovejas para matadero, de 13 a 26; borregos para frigorífico, de 10.70 a 17; id. para matadero, de 8 a 9; corderos para matadero, de 5 a 7.

MERCADO CENTRAL DE FRUTOS

Ventas efectuadas ayer en las barracas y depósitos particulares:

Lanas — Cruza fina y mediana: 2000 kilos a pesos 18; 7000 id. a 17; 2000 id. a 16.

Cruza fina: 3000 kilos a pesos 18.50; 2000 id. a 17.50; 4002 id. a 17; 1000 id. a 16.50; 1000 id. a 21.

Cruza mediana: 5000 kilos a pesos 17; 2000 id. a 16; 1000 id. a 15.50.

Mediana y gruesa: 1000 kilos a pesos 16.

Lana fina: 1000 kilos a pesos 20; 2000 id. a 19.

Segunda esquila: 2000 kilos a pesos 13; 18.000 id. a 12.

Fina Chubut: 14.000 kilos a pesos 22: 25.000 id. a 23.

De Deseado—Lana fina: 5000 kilos a pesos 24.

Borregas: 2000 kilos a pesos 13.50; 2500 id. a 13.20.

Barraca Angel Vélaz y Cía. — Fina Chubut: 20.000 kilos a pesos 21; 10.000 id. a 20.

Cruza fina y mediana: 5000 kilos a pesos 17.

Borrega: 1500 kilos a pesos 14; 1500 id. a 12.

Pieles lanares — Estación y consumo: 1000 kilos a pesos 1.35; 500 id. a 1.25; 400 id. a 1.20; 1000 id. a 1.15; 1000 id. a 1.10; 200 id. a 1.05; 200 id. a 1; 100 id. a 0.90.

Desecho: 1000 kilos a pesos 1.15; 500 id. a 1.05; 600 id. a 1; 1000 id. a 0.95; 1500 id. a 0.90; 600 id. a 0.85; 300 id. a 0.80; 200 id. a 7.

Fino especial: 600 kilos a pesos 1.50

Del Chubut: 1500 kilos a pesos 1.30.

Pelado: 1000 kilos a pesos 0.70.

Corto y pelado para consumo: 100 kilos a pesos 0.90; 300 id. a 0.85; 200 id. a 0.80; 500 id. a 0.70.

Desecho: 100 kilos a pesos 0.70; 300 id. a 0.65; 500 id. a 0.60; 700 id. a 0.50.

De Entre Ríos: 30.000 kilos a pesos 0.72.

Cueros vacunos: 80 a pesos 18.50 los 10 kilos; 50 a 18; 50 a 17.50; 250 a 17; 80 a 16; 50 a 14. Salados: 400 a pesos 1.30 cada uno; 48 a 1.20.

Becerros: 350 a pesos 23 los 10 kilos; 150 a 22.

Nonatos: 300 a pesos 20 los 10 kilos; 200 a pesos 19.

Potros: 50 a pesos 13 cada uno; 50 a 12.50; 100 a 12; 40 a 11; 50 a 10; 30 a 9.50. Salados: 1 a pesos 17.

Cerda: 200 kilos a pesos 12; 300 a 11.60; 200 a 11.50; 200 a 11; 500 a 10.50; 300 a 10; 200 a 9; 100 a 8.

Corderitos: 20 docenas a pesos 4.20; 50 a 4.

Nutria: 12 kilos a pesos 31.50; 20 a 31.

Liebres: 100 a pesos 0.95 cada uno; 1800 a 0.94; 200 a 0.92; 200 a 0.90.

Zorros: 10 a pesos 1.50.

Zorrinos: 20 a pesos 0.90 cada uno.

MERCADO DE ABASTO PROVEEDOR

Se descargaron ayer en este mercado por carros y chatas, 450.000 kilos de frutas en general y 520.000 kilos de verduras, y por 15 vagones del F. C. C. B. A. entraron 84.000 kilos, lo que hace un total de 604.000 kilos de verduras.

MOVIMIENTO

Verduras y legumbres frescas — Sin cambios de mayor importancia en sus cotizaciones se continuó verificando la venta de los productos de ambos renglones.

Legumbres secas — Con plaza floja, debido a que el interés de los compradores no se manifiesta muy activo, siguió ayer efectuándose la venta de las variedades de esta categoría.

Frutas — La venta de todas las clases de frutas continuó efectuándose dentro de los mismos precios y condiciones que oportunamente insertamos.

CAMARA COMERCIAL DE PATATAS

En el mercado de Casa Amarilla se cotizó la patata bocha a precios que variaron de pesos 1 a 1.10 los diez kilos, y de 0.80 a 1.20 para la clase de Mar del Plata.

PERIODISMO

Laborémus — La nueva mesa directiva de esta publicación semanal ha quedado constituída en la siguiente forma:

Director, Ramón Alvariñas Cantón; secretario de redacción, Ismael Moya; administrador, Miguel A. Rossi; redactores: Francisco Zumbo, Victoriano Carrazán, Luis García Lynch y Carlos Calvo.

Los ciudadanos Peregrino P. J. Rial, Miguel A. y José V. Candina, Eduardo A. Sánchez Pico, Alberto Barralia, Justino Serrano, Salomón Carovich y Eduardo F. Municov han dejado de pertener a la redacción de dicho semanario.

EL TIEMPO

El cielo ayer permaneció seminublado, alumbrando el sol 9 horas y 35 minutos.

La temperatura máxima fué de 28.6 grados, a las 3.10 p. m.; la mínima 17.5, a las 5.10 a. m.; mínima en el suelo, 15.8. El viento sopló del cuadrante ENE. y N., alcanzando su velocidad extrema a 18 kilómetros por hora a las 8.35 de anteanoche.

Las observaciones que a continuación se enumeran fueron registradas a las 8 a. m., 2 y 8 p. m.: presión atmosférica, 760.3, 757.8 y 756.2 milímetros; temperatura del aire, 20, 26.8 y 23.6 grados; humedad relativa (saturación 100), 82, 69 y 95; nebulosidad (décimas del cielo), 6, 2 y 3.

Anoche reinaba tiempo en general bueno o seminublado, con vientos suaves de norte a nordeste.

La temperatura había subido, excepto en las provincias del nordeste, donde hubo poco cambio, encontrándose anoche varios grados sobre la normal en todo el país.

La presión atmosférica había bajado en todas partes, estando más baja en el centro del país y algo más alta en el nordeste y sudoeste.

Pronóstico: Tiempo bueno y caluroso en las provincias del este; lluvias aisladas con temperatura en descenso en las del oeste. Vientos suaves del norte en las provincias del este.

NAVEGACION

MAREA Y VIENTO

En el semáforo del riachuelo durante el día de ayer se notaron las siguientes variaciones en la altura del agua: a las 6 a. m., 20; 7 a. m. 20.4; 8 a. m., 20.8; 9 a. m., 21; 10 a. m., 21; 11 a. m., 20.8; 12 m., 20.4; 2 p. m., 20; 4 p. m., 19.4; 5 p. m., 19; 6 p. m., 18.8. Durante todo el día de ayer sopló viento N. E.

MOVIMIENTO DE VAPORES

Entradas: vapor inglés Highland Loch, de Lonares, en la dársena norte, con pasajeros y carga general; barca finlandesa Woodburn, de la rada, en el dock sud, a cargar; nacional Devon, de Campana, en el dique 4, a completar; inglés Atlantic, francés Fort de Troyon, de El Havre, en el dique 1, con carga general; inglés Khastum, de Campana, en el dique 1, a completar; inglés Bernini, de la rada, en el dique 4, a descargar; noruego Sygna, de la rada, en el dique 3, con carga.

Salidas: vapor americano Lake Fagundus, del dock sud para Boston, con productos; italiano Savoia, de la dársena norte para Gibraltar, con productos; griego Achilleus, de la dársena norte para Alejandría, con productos; inglés San Melito, del dock sud para Tampico, en lastre; inglés Franmere, del dique 4 para Montevideo, a completar; americano Cokato, del dique 1 para Rosario, a completar; brasileño Imperador, del dique 3 para Santos, con carga general.

A entrar: vapor holandés Gelria, de Amsterdam y escalas, en la dársena norte, con pasajeros y carga general; italiano Principessa Maffalda (probablemente), de Génova y escalas, en la dársena norte, con pasajeros y carga general; inglés Liscity, de la rada en el dique 1.

A salir: vapor inglés Sutherland, del puerto nuevo para Dunkerque, con cereales; argentino San Francisco, del riachuelo para Río Grande, con carga general; noruego Bayard, del dique 3 para Cristianía, con productos; español Infanta Isabel de Borbón, a las 4 a. m., de la dársena norte para Barcelona y escalas, con pasajeros y carga general; nacional Camarones, de la dársena sur para Comodoro Rivadavia, con pasajeros y carga general; francés Oussant, de la dársena norte para Marsella, con pasajeros y carga; inglés Highland Glend, de la dársena norte para Liverpool, con pasajeros y carga.

PUERTO DE LA PLATA

Ayer salió el vapor inglés Shakespeare, para San Vicente, con carga.

DE LOS RIOS

Entrarán hoy los vapores Ciudad de Montevideo, de Montevideo, y Luna, del Carmelo.

Saldrán hoy los vapores Cabo Santa María y Ciudad de Montevideo, para Montevideo, a las 10 p. m.

VAPORES CON CORRESPONDENCIA

A distribuirse

Hoy, de Holanda, Portugal, Alemania Bélgica, Francia, Gran Bretaña, Suiza, Italia, España y Brasil, en el Gelria, con fechas hasta el 3 de febrero.

Hoy, de Italia, Suiza, Francia, España Portugal, Gran Bretaña y Brasil, en el Principessa Mafalda, con fechas hasta el 4 de febrero.

El 1o. de marzo, de Gran Bretaña, Francia, España, Portugal y Brasil, en el Deseado, con fechas hasta el 15 de febrero.

El 1o. de marzo, de Gran Bretaña, Francia, España, Portugal, Bélgica y Brasil, en el Avón, con fechas hasta el 10 de febrero.

El 6 de marzo, de Europa y Brasil, en el Desna, con fechas hasta el 18 de febrero.

El 9, de Gran Bretaña y Brasil, en el Highland Rover, con fechas hasta el 16 de febrero.

El 12, de España, Francia, Portugal, Italia, Austria, Suiza y Canarias, en el Buenos Aires, con fechas hasta el 18 de febrero.

El 12, de Francia, España, Portugal, Suiza, Italia, Alemania, Austria, Hungría, Bélgica y Brasil, en el Belle Isle, con fechas hasta el 14 de febrero.

A despacharse

Hoy, a las 8 a. m., en el Espagne, para Senegal y Francia, sin alcance.

Hoy, a la 1 p. m., en el Ouessant, para Brasil y Francia, alcance 7 p. m.

Hoy, a las 8 a. m., para Dinamarca, Suecia, Noruega, Francia, Bélgica y Gran Bretaña, en el Highland Glen, alcance a las 7 p. m.

El 2 de marzo, a la 1 p. m., en el Ceylán, para Brasil y Francia, alcance a las 7 p. m.

ESPECTACULOS

TEATROS

OPERA — Grandes bailes de particular y fantasía mañana y domingo 29, por la noche. Orquestas típica criolla y típica americana. Gran cuerpo de bailes. Abono para los dos bailes: palcos bajos y balcon, $ 110; id. altos, 70; id. cazuela, 40. Entrada general, $ 5; señoras, gratis.

SAN MARTIN — Esmeralda 269. Empresa Rey y Cía. Bailes mañana y domingo. Grandes sorpresas y colosal orquesta típica americana. A los abonados a los bailes anteriores se les reservará los palcos hasta el sábado a las 4 de la tarde, al precio de abono. Abono a palcos por los dos bailes, $ 30. Entrada por cada baile, $ 3; señoras, gratis.

MAYO — Avenida de Mayo y Lima. Compañía española de zarzuelas y revistas Montero-Montoya. Hoy, a las 5.30: El famoso hidalgo, Los mozos piernas. Platea, $ 0.60, por sección. — A las 9: La tarana, La corte de Faraón, Los mozos piernas. — Platea, $ 1, por sección.

MARCONI — Rivadavia 2630. Compañía española de operetas y zarzuelas Alda Arce. Hoy, a las 2: La estrella del cine Platea, $ 2.

—El jueves 11 de marzo presentación de la gran compañía de comedias y dramas Blanca Podestá-Salvador Rosich.

NUEVO — Corrientes 1528. Domingo 29, espectáculo extraordinario a beneficio del secretario, señor Alfredo Franchena, con la ópera Rigoletto. Toman parte el maestro Antonio Marranti, señoritas Elisa Soler Santangelo y G. Zoffoli y los señores P. Tabanelli, E. de Fanceschi, T. Cairo y V. Berardo. Platea, $ 3.

—Miércoles 10 de marzo, debut de la compañía nacional de comedias Ornilia Rico. las 6: La santa madre. Platea, $ 1.20. —

BUENOS AIRES — Cangallo 1057. Compañía nacional Rivera-De Rosas. Hoy, a las 6.15: El fruto prohibido. Platea, $ 0.50. A las 9.30: La santa madre. — Platea, $ 1.50.

VICTORIA — Victoria y San José. Compañía de operetas Valle-Csillag. Hoy, a las 9: La corsetera de Montmartre. — Platea, $ 2.50.

LICEO — Rivadavia y Paraná. Compañía italiana Cavalli-Placentini. Hoy, a las 9.15: Un amoretto di Goldoni a Feltre, Ma moglie non ha chic (Los provincianos en París). — Platea, $ 1.50.

ROYAL THEATRE — Corrientes 835. Compañía cómico lírica nacional Hoy, a las 9: Afrodita, Internado de niñas bien... Las costumbres de Nerón. Platea, $ 1 sec.

VARIEDADES — Plaza Constitución. Compañía nacional Daglio-Gialdroni. Hoy, a las 6.15: El lobo de mar. Platea, $ 0.80. — A las 9.15: La rosa blanca, Música criolla, El lobo de mar. — Platea, $ 0.80, por sección.

TEATRO DE VERANO — San Juan | Entre Ríos. Compañía nacional José Ramírez. Hoy, a las 6.20: Las entrañas del lobo. — Platea, $ 0.40. — A las 9: El hombre que sonríe, Las entrañas del lobo, El cabaret de la muerte. — Platea, $ 0.50.

VARIEDADES

CASINO — Maipú 336. Gran compañía de atracciones mundiales. Hoy, a las 8.45: Gran éxito de Maxcow, equilibrista; Agudiez, renombrado ventrílocuo; Antonia Costa, célebre tonadillera española; Betty Anker Trío, gimnastas modernos. Números por Frawoley and West, gimnastas; The Cuatro Sasetas, campeones de salto; Trío La Quillan, equilibristas sobre alambre; Mc. Donald Trío, renombrados ciclistas; Cuarteto Avolos, xilophonistas; A. Turelli, el rey del silbido; The Panthos, cómicos zapateadores, y toda la notable compañía de variedades norteamericana. — Entrada, $ 1.50; paraíso, 0.50.

SMART PALACE — Corrientes 1283. Función tarde y noche.

PALAIS DE GLACE — Paseo de la Recoleta. Temporada de verano. Abierto todas las noches, de 9 a 4 a. m.

PARQUE CAPONES — Paseo de Julio Callao. Temporada de 1919|20. Abierto de p. m. a 12.30 p. m. Martes y viernes días de moda. Grandes novedades y atracciones sensacionales, estrenos en el teatro Romano y matinés especiales en los días feriados. Entrada general con derecho a la función teatral, una atracción y cine, $ 1

EMPIRE — Corrientes y Maipú. Cine y variedades. Dos funciones diarias. Todos los días estrenos.

FLORIDA — Galería General Güemes. Cine y atracciones familiares. De 10.30 a 12 m., de 2.30 a 7.30 y de 8.15 a 12.30 p. m. Exito de Pilarica y Paco, Viela Victoria y John and Boby.

ESMERALDA — Esmeralda 443. Teatro de verano, techo totalmente abierto. Todos los días estrenos de biógrafo con varieté. Exito de Susanita Carmen, tonadillera; Darwin, imitador de voces femeninas; El Fakir Raca, gran acto de hipnotismo.

PORTEÑO — Corrientes 846. Interesantes espectáculos de cine y variedades para familias por el imitador Mirko y trío De Los Campos, parodistas de comedias nacionales. Espectáculos por secciones tarde y noche.

TEATRO ELDORADO — Balneario municipal. Estrenos de biógrafo y variedades.

CORREO

Francisco A. Germino, capital — 1o. El estado de sitio fué propuesto oficiosamente por el diputado radical Gibert. El ministro del interior manifestó que si la cámara lo votaba el P. E. lo aceptaría. Fué aprobado contra el voto del grupo socialista y el de un diputado conservador. Luego el senado tuvo el buen tino de encarpetar la resolución de la cámara.

2o. Estando las cámaras en receso está dentro de las facultades del presidente de la república decretar el estado de sitio cuando circunstancias anormales y urgentes lo reclamen.

MAJESTIC THEATRE — Lavalle [illegible]. Cine y variedades. Grandes estrenos biógrafo todos los días y artistas [illegible] The Mexican, Hnos. Rubio, Los Navarro, Beyer and Beyer, La Behay y [illegible] checo.

CINEMATOGRAFOS

SELECT LAVALLE — Lavalle 821. [illegible]ción tarde y noche. Teatro de verano, variado programa y estrenos.

Hoy: Padre por casualidad, El precio de su boda, La hercecilla domada, La novia prometida, En el país de las nieves.

REAL CINE — Esmeralda 425. Para tarde y noche. Hoy se exhibirá la primera serie de la cinta Elmo el invencible, por Elmo Lincoln y Grace Cunard, continuando los lunes, miércoles y viernes.



SALINDERO RUFINO SALINDERO — VENTA — CASAS — SOLICITEN CATALOGO U. T. 758, Florida — Pergamino 53

Profesionales

MEDICOS

Dr. Dinkeldein — Ex médico interno del Hospital Alemán. INTERNAS — SANGRE — SECRETAS. Investigación y tratamiento de la tuberculosis y de la aviariosis hereditaria y adquirida en sus formas ocultas e ignoradas como causas frecuentes de perturbaciones digestivas, circulatorias, nerviosas, de la vista, del oído, parálisis, neuralgias, dolores persistentes de cabeza, etc.) Rehúsanse otros tratamientos. Reyes X. Consultas de 9 a 11 a. m. y de 3 a 7 p. m. — [illegible] RRIENTES 1077.

SEÑORAS y NIÑAS especialmente — Secretas, Urinarias, Estómago, Vientre, Pulmón y Debilidad — Nuevo tratamiento de la esterilidad en la mujer y de las menstruaciones dolorosas — Dr. SPINEDI - Rivadavia 1359 — De 9 a 12 y de 2 a 8 (Domingos de 9 a 1[illegible])

Dra. ALICIA MOREAU — Enfermedades internas de señoras. Martes, jueves y sábados — Consultas 2 a 4 p. m. — Hidalgo 325 — U. T. [illegible] Flores. Pe[illegible]

Dr. Mario Cornero — ALMIRANTE BROWN 1289 — de 9 a 11 a. m. y 6 a 8 p. m. Tratamiento específico de la TUBERCULOSIS. — Sífilis: APLICACIONES INDOLORAS DE 606-914 — VIAS URINARIAS: Curaciones rápidas por medio de sueros y vacunas antigonocócicas. — Los DOMINGOS de 9 a 12 a. m., consultas gratis.

ESTOMAGO — ESPECIALISTA — Intestino. Vientre Debilidad. Enflaquecimiento. Sangre y Pulmón — Dr. SPINEDI, Rivadavia 1359 — De 9 a 12 y de 2 a 8 (Domingos de 9 a 1[illegible])

Fernando Paladino — TERRENO en la Av. SAN MARTIN (ENTRE GRIVEA Y TIMBO) — Lote 7 de la manzana 56 — 8,66 mts. de frente x 33.67 mts. de fondo — BASE $ 1.50 el metro cuadrado — REMATARE el domingo 29, a las 4 p. m. — SOBRE EL MISMO — Títulos perfectos. Seña 8 o|o. Comisión 2 o|o. Más datos al martillero Fernando Paladino, Bolívar 189. U. Telef. 2578, B. Orden. V.29.2.920

"LA BUENOS AIRES" — JUAN B. PETRALLI y Cía. — Pinturas, papeles pintados, ferretería artística; artículos para artes decorativas y dibujo, grabados, marcos ovalados de estilo y varillas para cuadros; pinceles, barnices, vidrios — SOLICITEN PRECIOS — Belgrano 1066 - C. T. 1855 Central U. T. 128 Rivad. - Buenos Aires

CONTRA HUMEDAD — CERESITA — para pisos imperm., paredes, sótanos, azoteas, bebederos, etc. — 655-PERU-655 — U. T. 1467, Avenida — Buenos Aires

BANCOS

BANCO POPULAR ARGENTINO

Sociedad Cooperativa de Crédito (Ltda.)
370 — BARTOLOMÉ MITRE — 370

Capital realizado . . . . $ 10.514.880
Reservas efectivas . . . . " 5.362.000
$ 15.876.880

ABONA POR DEPOSITOS

En cuenta corriente . . . Sin interés
A plazo fijo de 60 días 2 o|o
A plazo fijo de 90 días 3 ½ o|o
A plazo fijo de 180 días 4 ½ o|o
En Caja de Ahorros, después de 60 días, hasta $ 20.000 . . . . . 4 o|o
En Caja de Ahorros Popular, hasta $ 5.000, después de 60 días . . . . . 5 o|o
A mayores plazos . . . . Convencional

El Banco acuerda descuentos a comerciantes, industriales o particulares que tengan cuenta corriente o caja de ahorro o que la abran en seguida.
Da giros y cartas de crédito para el interior y exterior.
Administra propiedades urbanas y rurales.
Alquila cajas de seguridad.
Se encarga de cobranzas, compra y venta de títulos, y en general efectúa toda clase de operaciones bancarias.

JUSTO P. SAENZ,
Abril de 1919. Gerente.

BANCO DE LA NACION ARGENTINA

Fundado en 1891

Casa Central — Buenos Aires — Calles Rivadavia 363 al 399 y Reconquista 15 al 39 Capital, m|n 138.560.600.25 — Fondo de reserva, o|s $ 19.207.671.24

SUCURSALES Y AGENCIAS EN LA CAPITAL

Belgrano, Cabildo 1900, esquina Sucre. — Boca del Riachuelo, Almirante Brown 1101. — Flores, Rivadavia 7090, esquina Pedernera, con Agencia en los Nuevos Mataderos. — General Urquiza, Bauness esquina Cullen. — No. 1. Mentes de Oca 1699, esquina Caseros 1101. — No 2. Entre Ríos 1201, esquina San Juan 1802. — No. 3. Corrientes 3399, esquina Gallo 401. — No. 4. Bernardo de Irigoyen 1000, esquina Carlos Calvo. — No. 5. Rivadavia 2828. — No. 6. Santa Fe 2299. — No. 7. Caseros 2965, Parque Patricios. — No. 8. Triunvirato 734. — No. 9. Santa Fe 4526. — No. 10. Independencia 3685. — No. 11. Aduana de la Capital. — No. 12. Callao 76 al 84. — Oficina de Depósitos Judiciales, en el Palacio de Justicia.

40 sucursales y agencias en el interior de la república

TASA DE INTERES

El Banco abona (moneda legal solamente): Anual

Por depósitos en Cuenta Corriente . . . . . Sin interés
Por depósitos a Plazo Fijo, con o sin libreta, a 3 meses 3 o|o
Por depósitos a Plazo Fijo, con o sin libreta, a 6 meses 4 o|o
Por depósitos a Plazo Fijo, por mayor plazo . . . . . Convencional
Por depósitos en Caja de Ahorros después de 60 días, hasta $ 20.000 . . . . . 4 o|o

El Banco cobra: Anual

Por adelantos en Cuenta Cte. 8 o|o
Por descuentos de pagarés de comercio y letras de pago integro hasta 6 meses de plazo . . . . . Convencional
Por descuentos de letras con amortización . . . . . 7 o|o

El Banco de la Nación Argentina vende letras de cambio sobre Alemania, Austria, Hungría, Inglaterra, Francia, España, Italia, Suecia, Noruega, Rusia, Portugal, Finlandia, Bélgica, Holanda, Suiza, Turquía, Serbia, Rumania, Grecia, Bulgaria, Asia, Africa, Oceanía, Estados Unidos de Norte América, Canadá, Chile, Brasil, Uruguay y Perú.

LEY ORGANICA DEL BANCO DE LA NACION ARGENTINA

"Artículo 1o. La Nación responde directamente de los depósitos y operaciones que realice el Banco."

Buenos Aires, enero 1o. de 1920. — Gerentes: Julián J. Solveyra y Gaspar Cornille.

BANCO EL HOGAR ARGENTINO

Avenida de Mayo 836 — Tiene casas y departamentos en alquiler, en esta capital y pueblos suburbanos.

NUEVO BANCO ITALIANO

Fundado en 1887

Capital suscripto y realizado . . . . . $ 5.000.000.00
Reservas efectivas . . $ 5.820.000.00

SUCURSALES:

En Italia: Génova.
En el interior: Rosario y Santa Fe

SUCURSALES URBANAS:

Almirante Brown esq. Lamadrid, Rioja esq. Rondeau, Corrientes esq. Cerrito, San Juan esq. Boedo y Pueyrredón núm. 175.

Se ocupa de todas las operaciones bancarias y de la administración de propiedades.

Abona en caja de ahorros de 1 hasta 10.000 pesos el 4 o|o

Banquero exclusivo de la Compañía Nacional de Seguros "Columbia"

BANCO COMERCIAL ITALIANO

Fundado en el año 1898. — Bartolomé Mitre 460 al 468. — Sucursales: San Juan 1961, Rivadavia 2641, Corrientes 3002, Bernardo de Irigoyen 1385|93.

Capital autorizado . . . . . $ 10.000.000
Capital suscripto . . . . . " 6.000.000
Capital realizado . . . . . " 5.000.000
Reservas . . . . . " 1.100.000

Abre cuentas corrientes, depósitos a plazo fijo y caja de ahorros, descuentos, cobranzas, compra y venta de títulos. Se dan cartas de crédito, giros telegráficos a la vista o plazos sobre cualquier punto de Europa.

Administra propiedades, haciendo adelantos sobre los alquileres, encargándose de remitir las rentas a cualquier punto.

Compra y vende billetes de bancos italianos, franceses y uruguayos o cualquier valor.

Ordenes de pago sobre todas las oficinas postales de Italia, Francia y España.

Por depósitos en cuenta corriente 1 o|o
A plazo fijo de 30 días . . . 2½ o|o
A plazo fijo de 60 días . . . 3 o|o
A plazo fijo de 90 días . . . 4 o|o
A plazo fijo de 180 días . . . 4½ o|o
A plazo fijo de un año . . . 5 o|o
En caja de ahorros, después de 60 días . . . . . 4 o|o
En liras italianas, con giros sobre Italia . . . . . 2 o|o
En caja de ahorros, a la vista 2 o|o
Por depósitos que se emplearán en préstamos hipotecarios a plazo fijo de un año . . . 5½ o|o

El Banco hace toda clase de operaciones bancarias.

Horario de las sucursales: de 10 a. m. a 3 p. m. y de 5 a 6.30 p. m. — Domingo Rocchi, gerente.

Conservatorio de Música de Buenos Aires

1893-1920

Director fundador: Alberto Williams

Bartolomé Mitre 859. 70 sucursales en la República. Matrícula abierta. Clases el 1o. de marzo. Secretaría a cargo de la señorita Cristina Randle, de 9 a 11 a. m. y de 2 a 6 p. m.

V|7|3|d|p|m.

Banco Hipotecario Nacional

CONDICIONES GENERALES DE LOS REMATES

1.o Los remates están sujetos a la aprobación del Directorio dentro de los quince días de efectuados, y se hacen por cuenta del deudor, con sujeción a las leyes Nos. 8172 y 9155.

2o. El comprador podrá continuar con la hipoteca que reconoce la propiedad, abonando la diferencia entre la deuda actual y el precio de compra.

3o. Todo comprador abonará en efectivo al firmar el boleto el 5 por ciento de seña y el 3 por ciento de comisión.

4o. Los títulos de propiedad pueden ser revisados en el archivo del Banco antes del remate.

5o. Por mayores informes, ocúrrase a las oficinas del Banco.

Edictos judiciales

Por disposición del señor juez de comercio doctor Félix Martín y Herrera, se hace saber, por el término de tres días, que por separación del socio "Hipólito Barceló", se ha disuelto la sociedad que tenía constituída con Juan Petrus y giraba bajo el rubro "Barceló y Petrus". — Buenos Aires, febrero 24 de 1920. — Doctor Juan José Britos (hijo), secretario. V|28|2|920.

El señor juez de 1a. instancia en lo civil de la capital de la república doctor don Matías Mackinlay Zapiola, ha dispuesto se cite, llame y emplace por el término de treinta días contados desde la primera publicación del presente, a todos los que se consideren con derecho a los bienes dejados por don AUGUSTO o DESIDERIO DESNOYERS, o AUGUSTO o DESIDERIO DUNOYER, ya sean como herederos o acreedores, para que dentro de dicho término comparezcan a deducir sus acciones en forma, por ante su juzgado y secretaría del que suscribe, bajo apercibimiento de lo que hubiere lugar por derecho. — Buenos Aires, febrero diez y nueve de 1920. — Doctor Nicolás González Iramain, secretario. V|28|3|920.

Por disposición del señor juez de 1a. instancia en lo civil de la capital federal, doctor Fernando Klappenbach, se cita, llama y emplaza por el término de treinta días a contar desde la primera publicación del presente, a todos los que se consideren con derecho a los bienes dejados por fallecimiento de don CATALDO GRECO, ya sean como herederos o acreedores, para que dentro de dicho término comparezcan por ante su juzgado y secretaría del que suscribe a deducir sus acciones en forma, bajo apercibimiento de lo que hubiere lugar por derecho. — Buenos Aires, 25 de agosto de 1919. — José M. Gutiérrez Sáenz Valiente, secretario. V. 13|3|20.

El señor juez de 1a. instancia en lo civil de la capital de la república, doctor don Roberto Bunge, ha dispuesto se cite, llame y emplace por el término de treinta días, contados desde la primera publicación del presente, a todos los que se consideren con derecho a los bienes dejados por don DAMIAN o DAMIANO PARDELLA, ya sean como herederos o acreedores, para que dentro de dicho término comparezcan a deducir sus acciones en forma, por ante su juzgado y secretaría del que suscribe, bajo apercibimiento de lo que hubiere lugar por derecho. — Buenos Aires, febrero 10 de 1920. — F. M. Alsina, secretario. V|11|3.

El señor juez de 1a. instancia en lo civil de la capital de la república doctor don Roberto Bunge, ha dispuesto se cite, llame y emplace por el término de treinta días, contados desde la primera publicación del presente, a todos los que se consideren con derecho a los bienes dejados por don GABINO MENENDEZ, ya sean como herederos o acreedores, para que dentro de dicho término comparezcan a deducir sus acciones en forma por ante su juzgado y secretaría del que suscribe, bajo apercibimiento de lo que hubiere lugar por derecho. — Buenos Aires, diciembre 30 de 1919 — Doctor F. D. Quesada, secretario. V|3|3|920.

El señor juez de primera instancia en lo civil de la capital de la república doctor don Juan Carlos Lagos, ha dispuesto se cite, llame y emplace por el término de treinta días, contados desde la primera publicación del presente, a todos los que se consideren con derecho a los bienes dejados por LUIS OLIVETO, ya sean como herederos o acreedores, para que dentro de dicho término comparezcan a deducir sus acciones en forma por ante su juzgado y secretaría del que suscribe, bajo apercibimiento de lo que hubiere lugar por derecho. — Buenos Aires, diciembre 24 de 1919. — Luis F. Vincent, secretario. V|13|3|920.

El señor juez de 1a. instancia en lo civil de la capital de la república, doctor don Roberto Bunge, ha dispuesto se cite, llame y emplace por el término de treinta días, contados desde la primera publicación del presente, a todos los que se consideren con derecho a los bienes dejados por don ANTONIO CUENCA, ya sean como herederos o acreedores, para que dentro de dicho término comparezcan a deducir sus acciones en forma, por ante su juzgado y secretaría del que suscribe, bajo apercibimiento de lo que hubiere lugar por derecho. — Buenos Aires, febrero 11 de 1920. — Adolfo Rawson, secretario. V. 12|3|920

VAPORES

Cía. ARGENTINA DE NAVEGACION (Nicolás Mihanovich) Ltda.

Servicios regulares

Línea Buenos Aires-Montevideo — Salidas todas las noches, a las 10, con los vapores uruguayos "Ciudad de Montevideo" y "Venus".

Suspendidas provisoriamente por la huelga fluvial las siguientes líneas:

Línea Salto y escalas. Línea Colonia-Carmelo y escalas. Línea Paraná-Alto Paraná, Paraguay-Alto Paraguay.

Para informes y pasajes dirigirse a la administración, calle 25 de Mayo esquina Cangallo. — Buenos Aires. — U. Telefónica 6796, Avenida.

CONSEJO NACIONAL DE EDUCACION

Instrucción primaria obligatoria y matriculación de los niños de 6 a 14 años.—A los padres de familia, tutores o encargados.

La matrícula escolar es obligatoria para todos los niños de 6 a 14 años de edad, del municipio de la capital, colonias y territorios nacionales; y los padres, tutores o encargados que no inscriban a los niños que tengan bajo su dependencia, incurren en multa de $ 5 a 100 m|n (arts. 17 y 44, inciso 8, Ley 8429).

Con el objeto indicado, la matriculación o inscripción de alumnos se efectuará desde el 2 de enero en los Consejos Escolares; en los locales de las escuelas a que concurrirán los niños, en la forma y fecha indicadas en los carteles que el Consejo Nacional de Educación fija en los frentes de las escuelas y en los parajes visibles de la capital.

Para mayores datos e informes, dirigirse a la Oficina de Obligación Escolar del Consejo Nacional de Educación, calle Rodríguez Peña No. 253, de 12 a 6 p. m.

El secretario general.

V|29|2|920.

"LA GRAN MODA"

ENTRE RIOS 1299, esquina COCHABAMBA 1801

Sucursal: Carlos Pellegrini, 702 esq. Viamonte 1001



J. Vilar

ESTAS CASAS SON LAS MAS CONVENIENTES PARA HACER SUS COMPRAS

Artículos generales para hombres

SASTRERIA
ROPERIA
SOMBRERERIA (Paja, Lana, Castor y Nutria)
CAMISERIA
BONETERIA
CORBATERIA
PAÑOLERIA
MEDIAS
CEPILLOS
GUANTES
BOTONES

CREDITOS A PAGAR EN 10 MENSUALIDADES

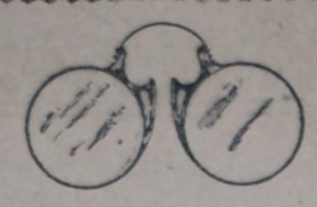

GRATIS

Examen de la vista

En GABINETE FISICO MODERNO. — Si usted quiere conservar su vista, visite este INSTITUTO y GRATIS COMPLETAMENTE se le hará un examen minucioso de sus ojos.

Anteojos o lentes pachapados en oro, 14 ks., desde $ 8. Doble oro, desde $ 6
Carey, imitación, desde . . . . . $ 6. Níquel, desde . . $ 4

Instituto Optico Oculístico V. Navarro, Cerrito 188, Buenos Aires

Mencionando este aviso se hará el 15 % de descuento. Perm.

A $ 0.75 DISCOS DOBLES

Liquida la acreditada «Casa Chica»

Compra gramófonos, victrolas y discos de cualquier marca en buen estado; tratándose de la venta de gramófonos con discos, tenemos personal para la compra a domicilio; debiendo indicar marca del aparato, cantidad de discos, hora para poder tratar y, si es posible, tranvías que dejen bien, para mayor rapidez.

GRAMOFONOS DE SEGUNDA MANO, CON 6 PIEZAS Y 200 PUAS, LOS HAY DESDE . . . . $ 25

DISCOS USADOS — Cambiamos discos usados doble faz por otros también usados, debiendo abonar $ 0.30 por el cambio de cada disco. Cuerdas Suiza acabamos de recibir: de 18 milímetros, $ 3.50; de 20 m|m., $ 4.50; de 22 m|m., $ 5; de 25 m|m., $ 5.30. Para gastos de envío agregar $ 0.20. Tapas Record legítimas, $ 2. Bocinas de fonógrafos, nos encargamos de pintarlas a nuevo por el irrisorio precio de $ 3.50.

«CASA CHICA», de A. Ward, calle Salta 676

U. T. 141, Rivadavia. — Buenos Aires

Cerramos a las 8 de la noche — No tenemos sucursales.

Muebles

NADA DE INTERMEDIARIOS

Del productor al consumidor

Talleres: CANALEJAS 680

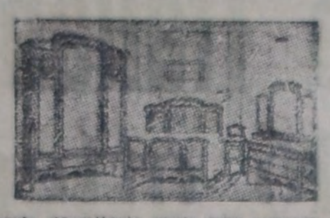

Fuerte dormitorio roble tres cuerpos, trabajo garantido, 7 piezas, 2 plazas, lunas biseladas y mármoles finos . . . $ 325.—

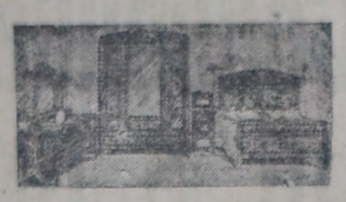

Elegante dormitorio roble, 7 piezas, 2 plazas, trabajo fuerte, lunas biseladas y mármoles finos . . . . . $ 270.—

Lo que en las otras casas pagan $ 8, en la nuestra pagarán 4

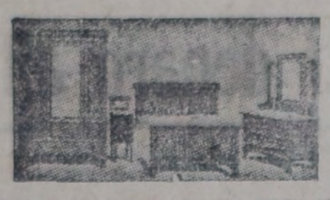

Soltero dormitorio 2 plazas, color roble, 7 piezas, lunas biseladas, mármoles finos . . . . . $ 210.—



REGLAME—Dormitorio tres cuerpos, trabajo fuerte, color roble, 7 piezas, 2 plazas, lunas biseladas y mármoles finos . . . . . $ 765.—

TERZA Hnos. | SARMIENTO 746

COMPAÑEROS: Nadie debe faltar a comprar en nuestra casa



AUX CHARPENTIERS

CASA ESPECIAL en ROPA para TRABAJO y para el CAMPO

FUNDADA EN 1885

SACOS,
PANTALONES,
DELANTALES
y GORRAS
para COCINEROS

Soliciten catálogo y muestras

Maynard & Fèvre

Sucesores de Louis Pot y Maynard

Fábrica eléctrica de colchones y elásticos

DE PEDRO CARDANI



Marca registrada

VENTAS POR MAYOR Y MENOR

RIVADAVIA 1689 (Plaza del Congreso)

Unión Telef. 98, Lib. Coop. Telef. 1208, Central

BUENOS AIRES

Toda clase de artículos de colchonería, tapicería y lana. Fábrica de crin y plumas. Gran stock de lana y cotín a precios baratos. Hagan sus pedidos y se convencerán.

JOSE BACIGALUPPI

San Martín 56 U. T. 1168, Avda.

52 LOTES Y UNA CASA — Entre Floresta y Mataderos. Saldo de la quinta de Lacrouts. Frente a las avenidas Campana (en breve adoquinada y con tranvía de la concesión Urdani y Cía.) y Escalada y a las calles Videla Castillo, Araujo, Corvalán, Alvariño, Miralla, Pola, Hubac, Echandía y Zuviría. A 8 cuadras del bulevar Directorio, a 12 de la avenida Provincias Unidas, con tranvía 48, y próximos a la entrada principal de los Mataderos. Zona populosa y muy industrial, en medio de establecimientos importantes en los que trabajan no menos de 8000 obreros. Lotes de todas medidas. Base, $ 3 por mes el lote, en 80 meses, sin interés, dándose títulos y posesión en seguida. La casa sale con base de $ 3000 (mitad al contado y mitad a 6 meses, sin interés); consta de 3 piezas, dependencias y plantaciones, en terreno de cerca 3000 v. c. Visítense. — Datos y planos, José Bacigaluppi, San Martín 56.

El DOMINGO 29 de febrero, a las 2 en los mismos. De la puerta principal de los Mataderos habrá coches gratis hasta los terrenos. V|29|2.

CASA MARTINEZ

Limpiar y planchar un traje . . . . . $ 4
Teñir y planchar un traje . . . . . $ 7

TINTE GARANTIDO

Se alquilan trajes de etiqueta

UNION TELEF. 4681. LIBERTAD

Victoria 942

VENEREAS-SIFILIS-PIEL

Dr. SARACENI

ESPECIALISTA

Cura rápida de la Blenorragia y Orquitis. APLICA EL 606-914

9 a 11 a. m. y de 2 a 8 p. m.

1777 - CORRIENTES - 1777

Carpintería y Ebanistería

DE A. J. MARCEROU

ESPECIALIDAD EN INSTALACIONES OBRA BLANCA Y REFACCIONES MUEBLES ARTISTICOS

CORDOBA 823 U. Tel. 3304, Av.

Ofertas y pedidos de trabajo

OFICIALES FUNDIDORES SE NECESitan, Canning 3711. V|28|2.

Juan B. Darrieux y Cía.

CONSIGNATARIOS

Cereales, forrajes, legumbres, papas

ANDRES LAMAS 825 B. Aires

Minerva, se compra

El Centro Socialista de Chivilcoy desea comprar una minerva con todos los accesorios como para imprimir un periódico. Dirigirse a este Centro. V|4|3.

CIGARRILLOS La Razón

0.20 Y 0.30

LIQUIDAMOS



2000 pares de botines cabritilla charolada y becerro mate, a pesos 15.90

Casa "Rodríguez"

CORRIENTES 1887, Esquina RAUCH

Coop. Tel. 2239, Central—B. Aires

Se atiende pedidos para la campaña

HONORABLE CAMARA DE DIPUTADOS DE LA NACION

Llámase a licitación conjunta para la impresión del Diario de Sesiones volante y permanente de la honorable cámara en el período legislativo de 1920, de acuerdo con las bases y condiciones aprobadas por el señor presidente, que los interesados pueden recabar del cuerpo de taquígrafos, de 2 a 6 p. m., y que se inserían en el Boletín Oficial. El acto tendrá lugar el lunes 22 de marzo de 1920, a las 3 p. m., en el despacho del señor secretario. — Buenos Aires, febrero 12 de 1920. — Gregorio Delbón, director del cuerpo de taquígrafos. V. 14|2|920.

JOSE MOMO

AGENCIA DE PERIODICOS Y REVISTAS DE ITALIA Y ESPAÑA

Se aceptan suscripciones a cualquier punto. Por año: "L'Asino", $ 6 m|n; "L'Avanti", $ 20; "La Critica Sociale", $ 7; "El Socialista" de Madrid, $ 20; "Nuestra Palabra", $ 6. Se acepta a cuenta por semestre y trimestre.

Por cualquier pedido, dirigirse exclusivamente a JOSE MOMO, Méjico 2162. — Buenos Aires. — Nota: El pago es adelantado. No se efectúa ningún envío sin recibir su correspondiente importe.

GRABADOS, SELLOS DE GOMA E IMPRENTA

CASA E. BARÉS

SARMIENTO 825 Bs AIRES — VICTORIA 537 Bs. AIRES

CHAPAS GRABADAS Y ESMALTADAS PARA PUERTAS, FECHADORES NUMERADORES Y PERFORADORAS

PIDANSE CATALOGOS

Carmelo Tempone

GARAY 3919 — LORIA 1390

Constructor de obras y cloacas Planos y tasaciones.



MANIQUI

La France Oriega

B. MITRE 1123

INDEPENDENCIA 3325

La más importante fábrica de América

BUENOS AIRES

Sucursal en Montevideo SORIANO 966

EL ALMIDON MARCA "TIGRE"

Es el mejor para planchado de lujo

Perm.

A Retratarse

a la Sociedad Artística, Carlos Pellegrini 282, hay ascensor. Regalamos peinador y un retrato grande con marco en docena de retratos. El regalo es valioso. Retratos para carnet: dos por 1 peso. Postales finas, $ 4 docena.

VI EMPRESTITO NACIONAL ITALIANO

Ha sido postergada la fecha de la clausura del empréstito hasta el 10 de abril.

"Los italianos de la Argentina acudirán en masa en auxilio de la patria lejana satisfechos de contribuir, no solamente a robustecer sus prestigios en el exterior, sino también a fortificar la situación interna".

(Mensaje del ministro Nitti a los italianos en la Argentina).

Nota: Espacio cedido gratuitamente por la

Compañía Italo Argentina de Electricidad

LA VIDENSE

SEGUIMOS LIQUIDANDO



5,000 camisas de percal, muy especiales, colores firmes, tamaños amplios, a . . . $ 3.00

No pierdan esta ocasión

ANDRES SUAREZ Y Hno.

BOLIVAR Y HUMBERTO I

UNION TELEF. 1291, B. ORDEN

Banda de música

JUAN APPENINI — VERSAL 2984

C. T. 131, Flores

LA CERVEZA "Quilmes Cristal" ES LA MEJOR

BANCO DE ITALIA Y RIO DE LA PLATA

Se desiderate fare una buona opera e nello stesso tempo un ottimo negozio

SOTTOSCRIVETE

AL

VI Prestito Consolidato Italiano 5 % 1920

OGGI, con soli $ 107,16 ottenete Lit. 1000

che vi producono una rendita annua di Lit. 50 pari a $ **6,25** carta

Avreste dunque impiegato il vostro denaro all'interesse del 5,72 %

SENZA NESSUNA PERDITA DI CAMBIO,

accettiamo in pagamento di sottoscrizioni

Biglietti di Banca Italiani, Cheques in Lire, Depositi in Lire, ecc.

PAGAMENTI RATEAL

Con $ 26,79 potete comprare Lit. 1000. Per integrare il resto, avete 12 MESI di tempo con l'interesse del 6 o|o annuo ossia solamente 0,28 o|o in un anno.

DIRIGETEVI all'Unico Rappresentante del **Regio Tesoro Italiano** e del **Banco di Napoli** nella Repubblica Argentina il

BANCO DE ITALIA Y RIO DE LA PLATA

In Bs. Aires

- Casa Centrale: Bmé MITRE N. 448
- Suc. N. 1 — CORRIENTES esq. PUEYRREDON
- „ „ 2 — AVENIDA MONTES DE OCA N. 2099
- „ „ 3 — PASEO DE JULIO N. 1258
- „ „ 4 — CALLE MORENO N. 2300

Nell'Interno

Prov. di Sta. Fe — ROSARIO DE SANTA FE

„ „ Bs. Aires — LA PLATA, ENSENADA, BAHIA BLANCA, INGENIERO WHITE

„ „ E. Ríos — PARANÁ, CONCORDIA, GUALEGUAYCHÚ, GUALEGUAY, URUGUAY, VICTORIA, LA PAZ

Territorio: Chaco — RESISTENCIA

Territorio: Pampa — TRENEL

AGENTI IN:

PROVINCIA DE BUENOS AIRES

M. A. Canelli — Nueve de Julio (F. C. O.)
M. A. Canelli — Carlo Casares (F. C. O.)
José Enrico — Carhué (F. C. S.)
José Fortunato — Lobos (F. C. S.)
Felipe Grisolía — Chivilcoy (F. C. O.)
Humberto Grimaldi — Olavarría (F. C. S.)
Piazza Hnos. e Hijos — Azul (F. C. S.)
Francisco Piacenza — General Pico (F. C. O.)
Piero Pecchio — Mar del Plata (F. C. S.)
Victorio Zago — Hinojo (F. C. S.)
Zuago y Loizaga — Bartolomé Bavio (F. C. S.)
César Alemanni — Capilla del Señor (F. C. C. A.)
Tomás Musante — Ramallo (F. C. C. A.)
E. Mazzini y Giraudini — Patagones (F. C. P.)

PROVINCIA DI SANTA FE

Isaías Angelitti — Firmat (F. C. C. A.)
A. Beltrame y Cía. — Cañada de Gómez (F. C. C. A.)
Juan Bazet y Cía — Chabás (F. C. C. A.)
Ciro Botturi y Cía. — San Guillermo (F. C. C. A.)
Nicolás Lucente e Hijo — Arroyo Seco (F. C. C. A.)
Laplace y Cía. — Elortondo (F. C. C. A.)
Mario Locatelli y Cía. — Suardi (F. C. C. A.)
Ruiz y Alessandria — S. Jose de la Esq. (F. C. C. A.)
Leone Hnos. y Cía. — Medano de las Cañas (F.C.C.A.)
C. Martinetti y Cía. — Hernando (F. C. C. A.)
Canepa y Villa — Santa Fe (F. C. C. A.)
Lorenzo Molina — Colonia Felicia (F. C. Santa Fe)
Mainetti y Gavazzi — San Cristobal (F. C. Santa Fe)
Pompeyo Moro — San Carlos Centro (F. C. Santa Fe)

PROVINCIA DI CORDOBA

Buthet y Cía. — Ballesteros (F. C. C. A.)
Villavicencio y Cía. — Cruz (F. C. C. A.)
C. Truccone y Sola — Freyre (F. C. C. A.)
José Migliorati y Cía. — Morteros (F. C. C. A.)
Constancio Giraudo — Oliva (F. C. C. A.)
Fulgencio Lapedra, Oncativo (F. C. C. A.)
Carlos A. Vismara — Río Cuarto (F. C. C. A.)
Boglione y Rabbi — Santa Clara (F. C. C. y R.

SANTIAGO DEL ESTERO

Luis Pizzorno — Santiago del Estero (F. C. C. A.)

TUCUMAN

Banco Comercial de Tucumán (F. C. C. A.)

SALTA

Luis Bartoletti — Salta (F. C. C. N.)

RIO NEGRO

Primo Capraro — Bariloche (F. C. S.)

PROVINCIA DI ENTRE RIOS

José Re y Hnos. — Diamante (F. C. E. R.)

PROVINCIA DI CORRIENTES

Miguel Villa — Goya (Ctes.) (F. C. E. R.)

SAN JUAN

Banco Italo-Argentino — San Juan (F. C. P.)

PROVINCIA DI SAN LUIS

Francisco Piscopo — Mercedes de San Luis (F. C. P.)

Sottoscrizioni ottenute da questo Banco sino ad oggi nella Repubblica Argentina Lit. 106,500,000

POR MES $ 2.
Núm. suelto 10 centavos
Porte pago

LA VANGUARDIA

DIARIO DEL PARTIDO SOCIALISTA
FUNDADO EL 7 DE ABRIL DE 1894

POR MES $ 2
Porte pago

Redacción: U. Tel. 3815, Av.

Administración: U. T. 3570. Av.

Año XXVI — Número 4557.

Buenos Aires, Domingo 29 de Febrero de 1920 — EDICION DE 12 PAGINAS — Red. y Adm., Reconquista 67

c) Federación Ferroviaria

EL PARTIDO SOCIALISTA

AL PUEBLO

Trabajadores y ciudadanos:

En lucha incesante por la emancipación del pueblo trabajador, el Partido Socialista va a disputar el triunfo en los próximos comicios nacionales a las facciones de la clase gobernante.

En el mundo entero las masas productoras se agitan y proclaman sus reivindicaciones, hoy más alto que nunca, ante las desastrosas consecuencias de la guerra, desatada por la codicia, la vanidad y los vicios de los gobiernos constituídos al servicio de la tradición y el privilegio.

Y en todas partes, desde la gran Federación Americana hasta la Rusia de los soviets, el voto político se ejercita en escala creciente por el pueblo, es una de las grandes manifestaciones de su energía y de su esperanza, factor de rápida evolución histórica y anuncio de un nuevo estado social.

Organo específico de la acción política del proletariado del país, el Partido Socialista de la República Argentina entra esta vez a la arena electoral dispuesto a confirmar con su triunfo las grandes y recientes victorias socialistas: de Italia, donde el sector más grande de la Cámara es ya el obrero y socialista; de Francia, con el considerable aumento del número de los votantes socialistas en la última elección; de Bélgica, donde la mayoría socialista del Parlamento ha desalojado por fin a los clericales del gobierno; de Alemania, gobernada por socialistas en medio de las enormes dificultades del momento; de Inglaterra, cuyo Partido Obrero derrota ahora a la coalición liberal-conservadora en casi todas las elecciones parciales; de Suiza, de la desventurada Austria, de España, etc.

Hasta los pueblos de raza amarilla reconocen ya la necesidad y la trascendencia del sufragio universal, esclarecido y auténtico.

¿Puede entonces la política argentina continuar dominada por el juego vacío de facciones personalistas?

Tales son, en efecto, los titulados partidos contra los cuales combatimos. ¡Por o contra Irigoyen! es su palabra de orden, pretendiendo subordinar a tan mezquina fórmula el desarrollo político argentino.

Bajo la presión socialista en el campo electoral y en el Congreso, el gobierno simula proyectar leyes de interés social y muestra apariencias obreristas. Pero esa parodia de política moderna, esa demagogia corrupta tendente a sonsacar el voto de ciertos gremios, ese mimetismo social, son simples expedientes de un régimen dispuesto a ganar las elecciones por todos los medios.

En lucha ruda y tenaz, los diputados socialistas han conseguido algunas reformas de orden impositivo y legislación social, con el voto indiferente de distintos grupos de las Cámaras. Y este gobierno, que proyectó aumentar, y en muchos casos ha aumentado, los malos impuestos; que ha querido gravar la producción y el comercio con patentes enormes; que ha recargado en 5 por ciento los derechos de aduana más altos; que hace pagar doble impuesto aduanero sobre el calzado y pretendió hacer lo mismo con los aceites comestibles; que ha echado sobre las espaldas de los trabajadores rurales el pesado fardo del impuesto a la exportación; este gobierno, que confía a clericales los primeros puestos de la administración pública, que no ha sido capaz de hacer por la instrucción primaria de los niños de la república ni aproximadamente lo que en tres años hizo el gobierno norteamericano por los niños de Puerto Rico; este gobierno apañador de los malos manejos de los bancos oficiales, a los que quiere colmar de recursos que serían disipados en la especulación; este gobierno que respeta como sagrados los privilegios de los latifundistas, que adula en sus intereses materiales y sus prejuicios al gremio militar, que reincide en todas las mañas y farsas sangrientas de la política criolla, este gobierno pretende que son suyas nuestras iniciativas triunfantes, quiere pasar por reformista.

El pueblo elector puede obligarlo a serlo de veras, dando el triunfo a la lista socialista en los próximos comicios.

Mas unas cuantas leyes nuevas no bastarán para la salud y el porvenir del pueblo que trabaja. Necesaria es ante todo una clara y neta división de las fuerzas políticas, que trace la barrera insalvable entre el trabajo y la explotación, todo un sistema de nuevas costumbres populares, de resistencia constante a la esclavitud material y moral, de solidaridad inteligente y activa, de esfuerzo constructivo mancomunado, y, por eso, doblemente emancipador. Necesitamos que un nuevo espíritu vivifique y levante el ambiente social.

Ese nuevo espíritu es el Socialismo, que, lejos de querer obtenerlo todo de la política, recuerda siempre al pueblo que las tareas de la producción son las fundamentales; es el socialismo internacional, la escuela política que mejor comprende y resuelve los verdaderos problemas de la nación; es el socialismo científico, que abomina los mitos y el oscurantismo y aspira a la plena y entera verdad; es el socialismo obrero, que rehusa a los parásitos el derecho a la vida, y quiere atraer a sus filas y dar en ellas la alta posición que les corresponde a los hombres y mujeres dotados y educados para las formas superiores del trabajo; es el nuevo evangelio, que alaba y protege la maternidad, y ofrece a las mujeres toda la educación y todos los derechos civiles y políticos, para que salgan de la sumisión y la mendacidad de esclavas, y sean madres amorosas, conscientes y libres; es la doctrina inspirada en los más vastos propósitos sociales, que, por eso mismo, necesita ser de todos comprendida, y ofrece a todos el más amplio campo para el desarrollo de su personalidad.

Trabajadores y ciudadanos: Por el bienestar vuestro y de vuestros hijos!

Por el orden y el progreso de la sociedad en que vivimos!

Por la paz del mundo, por la patria y por la humanidad!

Votad por el Partido Socialista!

EL COMITE EJECUTIVO DEL PARTIDO SOCIALISTA

Buenos Aires, 28 de febrero de 1920.

LA PROCLAMACION DE LOS CANDIDATOS SOCIALISTAS

IMPONENTE Y ENTUSIASTA ASAMBLEA

Magnífica e imponente a la vez resultó la asamblea de proclamación de nuestros candidatos. Una multitud apiñada en la platea, palcos y galerías llenaba totalmente el teatro, habiendo debido estacionarse en la calle no menos de cinco mil personas que no pudieron penetrar a la sala por falta material de espacio. Pocas veces nos ha sido dado observar una asamblea más culta, atenta y entusiasta, hecho del cual dejamos constancia muy complacidos, como una prueba de la creciente educación política de nuestro pueblo.

Observadores atentos y serenos de la magna asamblea, hemos salido del recinto del Coliseo profundamente convencidos de que en nuestras grandes reuniones populares se puede despertar la atención y hasta provocar un vivo interés con la sola elucidación de los problemas políticos de mayor actualidad. Es ésta una manifestación inequívoca del alto desarrollo que ha alcanzado la instrucción del pueblo y de la existencia de una conciencia esclarecida que sabe dar realce y atracción a las cuestiones que pasaban otras veces por áridas o abstrusas.

Todo lo que antecede no significa, naturalmente, que faltara en la asamblea del Coliseo el entusiasmo vibrante común a todas nuestras reuniones. Los vivas al Partido y a sus hombres representativos resonaron con más fuerza que nunca, y prolongadas salvas de aplausos subrayaron los pasajes más elocuentes o más hondos de los discursos. Pueden los oradores sentirse satisfechos por los pasajes de sustancio. sa elocuencia que ofrecieron sus discursos; en cuanto a los que tuvimos la felicidad de escucharlos, enlazaremos la grata impresión al recuerdo imborrable de la noche. Tal vez se echó de menos la nota musical, a la cual está ya tan acostumbrado nuestro público y que tanto contribuye a despertar la emotividad de las grandes asambleas; pero así y todo la reunión de anoche quedará consagrada como una de las más numerosas y elocuentes de nuestro partido.

El gran acto público se desarrolló de acuerdo con el programa establecido. Hizo uso de la palabra, en primer término, el secretario general del Partido, diputado de Tomaso, quien hizo el acto de la proclamación leyendo los nombres y profesión de los candidatos y haciendo otras consideraciones oportunas.

LOS DISCURSOS

ANTONIO DE TOMASO

Ciudadanos: Entre las buenas costumbres que el Partido Socialista ha incorporado a la vida política argentina, figura ésta de la proclamación pública de los candidatos, que hoy han adoptado de una manera obligada y necesaria todos los partidos.

Quiere decir que hubo épocas en los anales de la política criolla en que hubo candidatos clandestinos.

Nuestros candidatos son hombres que, a pesar de no tener en su mayoría ninguno de esos valores a que son tan afectos los otros partidos, constituídos por el linaje personal, por la tradición de familia y por los bienes de fortuna, no son, sin embargo, anónimos en el sentido exacto y etimológico de la palabra. No son anónimos porque son hombres hechos en la lucha diaria que el Partido ha realizado para educar al pueblo, para disciplinarlo en las nuevas tareas colectivas, para levantar su nivel material y moral y para conducirlo por el camino que hemos elegido a la conquista de la libertad y de la justicia. Todos ellos, los que tienen título universitario y los que no lo tienen, son hombres que han ganado, si ha de serme permitida la expresión de carácter militar que ha entrado en el lenguaje corriente, que han ganado sus galones en la acción de todos los días. Es la única lista en la que hay hombres de trabajo auténticos, hombres salidos del taller y de la fábrica, y que si no tuvieran otro título, tendrían el de ser expresión y símbolo de una clase social.

Nuestra lista resulta así una expresión clara y sincera de lo que es el Partido: una colectividad que existe principalmente para el pueblo trabajador y en la cual hay también hombres de otras actividades, de otros orígenes que han venido a aportar a esa gran causa la colaboración de su corazón y de su cerebro, y que están, junto con los trabajadores auténticos, hermanados en la misma comunión de sentimientos e ideales. Y si digo esto por lo que se refiere a los obreros y empleados de nuestra lista, ¿qué decir de los que el Partido ha considerado dignos de la reelección, de los que son objeto de la gran confianza que implica una candidatura nuevamente otorgada? En cuanto a los hombres nuevos, si cabe la expresión, a los que son objeto de la candidatura por primera vez y tienen algún título universitario, el mejor elogio que se les pueda hacer es decir que constituyen esa falange de jóvenes que trabajan leal y sinceramente en las filas del Partido y que no aspiran a otra cosa que a ser útiles a la masa popular.

Las elecciones del 7 de marzo tienen una importancia excepcional. Por primera vez la capital de la república, como todas las regiones del país, va a elegir sus representantes de acuerdo con las cifras reales de su población, y el triunfo en las próximas elecciones determinará la formación de un grupo parlamentario que pueda pesar ya no sólo moral e intelectualmente en las deliberaciones de la cámara, sino también en forma práctica y eficaz en la contabilidad de las votaciones.

Difundir ideas, sentimientos y costumbres nuevos es lo que nos interesa; y si esta campaña no hubiera servido, en su enorme actividad, sino para eso, para hacer entrar nuevas ideas en las cabezas de algunos hombres y nuevos sentimientos en algunos corazones, en materia social y política, ya de por sí habría sido un enorme triunfo. Pero necesitamos también el triunfo material. La representación socialista actual, unida, enérgica, decidida, valiente y capaz, ha trazado el camino, ha sembrado de ideas la cámara y el país, y ha planteado los grandes problemas, ha suscitado el interés popular por las grandes cuestiones. Pero no ha podido pesar en las votaciones. Como diputado actual, que está condenado todavía por dos años a soportar la dura batalla, digo, con toda sinceridad, que quiero que vengan a auxiliarnos en nuestras tareas diez y seis diputados nuevos, no para descargarnos de responsabilidades y de labores, sino para sentirnos tonificados en nuestra acción y para que tenga ella una consecuencia práctica más inmediata.

Y ahora, ciudadanos, qué he de decir yo, que no soy actualmente candidato y que hablo simplemente en nombre del Comité Ejecutivo para abrir oficialmente el acto, sino declarar públicamente proclamados como candidatos a diputados por la capital federal de la República al médico Juan B. Justo, al curtidor Agustín S. Muzio, al médico Angusto Bunge, al médico Enrique Dickmann, al abogado Federico Pinedo (hijo), al encuadernador Manuel González Maseda, al abogado Fernando de Andréis, al médico Alfredo L. Spinetto, al viejo periodista y subdirector de LA VANGUARDIA Esteban Jiménez, al empleado de comercio Alejandro Castiñeiras, al abogado Héctor González Iramain, al viajante de comercio Segundo Iñigo Carrera, al concejal Antonio Zaccagnini, al sastre Felipe Di Tella, al médico Enrique Mouchet y al abogado Alberto Iribarne.



EN EL TEATRO COLISEO — LA CONCURRENCIA DURANTE LOS DISCURSOS

JUAN B. JUSTO

Trabajadores y ciudadanos:

Hubiera preferido mantenerme apartado de la presente campaña electoral, como lo estuve en la de 1912, cuando por primera vez fuí electo diputado, y en la de 1919, en que perdimos la elección de senador por la capital.

Anunciado para hablar en esta asamblea, he creído asimismo deber responder al llamado del Comité Ejecutivo. Pero, si hay en mis palabras algún calor, no es entusiasmo de candidato.

En mi designación por el Partido para representarlo en un tercer período legislativo, veo complacido el reconocimiento de mi labor como diputado y la confianza en mis fuerzas para continuarla.

Sé también que no hay tribuna tan favorablemente situada como la tribuna parlamentaria, ni cátedra más alta que una banca en el congreso de la nación, ni laboratorio de investigación social comparable.

Sólo que, en aquella tribuna, los gritos destemplados y ruidos discordantes de la reacción pretenden acallar las voces más claras y más puras, y les imponen con frecuencia un tono forzadamente alto; a aquella cátedra la rodean en primer plano los discípulos más reacios y más ingratos; aquel laboratorio hiede a veces a las materias putrefactas que en él se renuevan para investigarlas y sanearlas.

El aspecto negativo de la actividad política se exacerba y llega a sus extremos en la lucha parlamentaria. Tiene aquello mucho de teatral, como que se sesiona en una especie de teatro. Ciertos diputados preparan y dan sus "golpes de recinto", que confiesan después con toda impudencia. Al trabajo concienzudo de meses y de años, se contesta a veces calculadamente con insolencias y sandeces, arte que cultivan sobre todo los turiferarios del presidente.

El reglamento de la cámara prohibe toda manifestación de la barra, pero los aplausos de la barra son registrados en el Diario de Sesiones de la cámara.

La prensa, que calla lo más substancial de los debates, recoge prolijamente y publica la hez de las disputas parlamentarias, dando notoriedad a hombres que sólo se distinguen por sus procacidades y groserías, y que la buscan por esos medios.

Mis ocho años de labor y lucha parlamentarias no han pasado, pues, sin dejarme cicatrices en el cuerpo y en el alma. Y si bien mucho hemos conseguido los representantes socialistas en nuestro esfuerzo por romper la ficción de aquel ambiente y darle un sentido real, al volver a él no resonarían para mí alegres y triunfales fanfarras. Lo haría con la fría y firme convicción de quien debe seguir en una tarea difícil y necesaria.

Ciudadanos: Algo puede halagarnos desde ya en la presente campaña electoral. Varios de nuestros propósitos inmediatos son proclamados como suyos por los hombres que gobiernan y por la facción contraria. Varias de nuestras grandes iniciativas estarían ya realiza-

elocuentes o más hondos de los discur-
pleados de nuestra lista, ¿qué decir de
das, si hubiéramos de creer lo que di-



FÍJESE BIEN...

Cuando desee comprar un buen reloj, fíjese primero si vé en la puerta o en las vidrieras de las Relojerías el nombre

Ingersoll

EL MÁS BARATO DE LOS BUENOS RELOJES

Si lo ve, entre Vd. con toda confianza. Allí podrá comprar un excelente reloj INGERSOLL del modelo que más le agrade. Hay modelos distintos para todos los gustos y necesidades.

El INGERSOLL ha sido revisado en la fábrica y aquí en Bs. Aires. Está completamente garantizado. Cómprelo Vd.

V.15.2.920

por los obreros: y unos y otros elaboraron de consuno el peor código imaginable contra los sindicatos proletarios, llevando aquel proyecto monstruoso las firmas del señor Sánchez Sorondo y del señor Melo, del señor Rodolfo Moreno y del señor Araya, del radical Cornet y del demócrata Méndez Casariego.

Ni unos ni otros anunciaron al electorado en las elecciones pasadas que querían comprometer más el crédito del país con nuevas emisiones de cédulas hipotecarias, para consolidar el latifundio y fomentar la especulación; pero el presidente Irigoyen pidió mil millones de cédulas, y el senado y los conservadores de la cámara se las han concedido, previo informe del señor Martínez Zuviría, conocido demócrata progresista y jesuíta.

Ni unos ni otros hablan nunca al pueblo de los bancos oficiales; pero tanto el diputado Ferrarotti, presidencial, como los diputados Avellaneda, ugarista, y Martínez Zuviría, amigo del señor de la Torre, aconsejaron a la cámara más emisiones de papel moneda inconvertible y sin depósito de oro equivalente, para que las manejara el Banco de la Nación.

Ni unos ni otros dicen defender a los trusts; pero en la investigación de los trusts, presidenciales y antiirigoyenistas rivalizaron en la obstrucción y las disidencias de complacencia, y en la comisión de hacienda, irigoyenistas, conservadores y demócratas se negaron a prohibir a los bancos oficiales que presten dinero a los trusts.

Ni unos ni otros se dicen militaristas; pero tanto el presidente Irigoyen como muchos de sus enemigos del senado y de la cámara quieren subir los sueldos, ya muy altos, de los militares.

Ni unos ni otros se dicen clericales; pero casi todos los de uno y otro bando consideran intangible el artículo de la constitución que confiere privilegios a la iglesia católica, mantienen intacto o aumentan el presupuesto del culto, violan o dejan violar en silencio el principio de la educación laica, conservan el juramento y demás ceremonias religiosas que afean la vida civil y militar, y, en una humillante sumisión a la iglesia, rehusan todavía la ley de divorcio.

Y así, en todas las cuestiones de fondo, hay y habrá entre ellos perfecta concordancia, a tal punto que diariamente en la cámara debemos llamarlos a la conciencia del papel de regeneradores y oposición que respectivamente se asignan, y hacer notar a los gubernistas que no saben sino imitar la mala legislación de clase del régimen oprobioso, que se jactan de haber aniquilado; y prevenir a la oposición contra su desgraciada tendencia a llenar al gobierno de facultades y recursos para su obra de arbitrariedad y favoritismo corruptor.

Así, decimos ahora al señor de la Torre que no se apresure a autorizar al gobierno a comprar tierras para venderlas subdivididas, porque las compraría mal y las vendería peor.

Ciudadanos: Nuestra gran asamblea electoral, que designó a los candidatos socialistas por el voto directo de los ciudadanos; nuestra plataforma electoral, que abarca todas las cuestiones inmediatas y fundamentales para el país; los antecedentes y la situación personal de los candidatos; nuestros medios de propaganda; la dedicación de miles de ciudadanos a la campaña electoral, sin que medie para ello ni el mínimo interés egoísta, todo caracteriza a nuestro partido y le dará fuerzas para vencer.

Es también el momento de afirmar una vez más nuestros grandes principios. Somos, ante todo, un partido de clase, la organización de la clase trabajadora para librarse de la explotación, mediante la ley y la conquista del poder político.

En la defensa del pueblo trabajador y la lucha por su emancipación, no profesamos el respeto a las formas legales existentes como regla de conducta invariable. Pero todo nos indica que por ahora no hemos de separarnos de ella. Grande como es nuestro odio contra el privilegio y la opresión, no ha de conducirnos a conflictos puramente destructivos, sin enseñanzas ni ventajas que no podamos obtener por otros métodos más inteligentes y humanos.

Ciudadanos: Seguros de la eficacia de nuestro esfuerzo, ¡adelante en nuestra lucha por la justicia y la verdad!

ENRIQUE DICKMANN

Queridos compañeros y amigos: Acabáis de escuchar la palabra autorizada y profunda del cerebro del Partido Socialista, que con su pensamiento vigoroso y fecundo supo orientar y encauzar el nuevo movimiento histórico argentino conduciéndolo a sus más altos destinos, que con su acción metódica e infatigable dió cohesión y disciplina a nuestras caóticas, heterogéneas y cosmopolitas fuerzas populares, contribuyendo, en primer término, a la organización, desarrollo y crecimiento de la fuerza política más consciente de la república: acabáis de escuchar al autor de "Teoría y práctica de la historia"; acabáis de escuchar al maestro de maestros; acabáis de escuchar al diputado Juan B. Justo.

Tal vez hubiera sido mejor que el discurso de Justo fuese el único en este imponente acto político en el cual los socialistas de la capital proclaman sus candidatos a diputados nacionales. ¿Quién mejor y más autorizado que él para interpretarnos a todos, sintetizando nuestros anhelos y nuestros pensamientos?

Pero el rito democrático — pues hasta los socialistas tenemos ritos — quiere que hablen todos los candidatos, y por esta razón de soberanía popular me hallo en el grave compromiso de hablar después del doctor Justo.

Habéis escuchado al cerebro del Partido, escuchad ahora a un corazón: el pensamiento es el reverso de la medalla de la vida, cuyo anverso es el sentimiento; el primero es el freno y el segundo el motor, y ambos unidos son las fuerzas creadoras y propulsoras del progreso humano.

Os confieso, queridos amigos y compañeros, que a los veinticinco años de militar activamente en el Partido Socialista, al cuarto de siglo de rudo y tenaz batallar por las ideas y los ideales del socialismo, hoy, tanto o más que en el primer día de mi incorporación al movimiento, el motor oculto, secreto y potente de mi modesta acción política y social es mi corazón y mi sentimiento.

Me conmueve intensa y hondamente el espectáculo de la miseria y del dolor humanos.

La tragedia individual y colectiva de los que trabajan, producen y sufren, en la cotidiana inseguridad del pan, me hace sufrir horriblemente.

La vida áspera, ruda y amarga del pueblo sacude las fibras más íntimas de mi sentir y pensar.

La mísera infancia de los niños del pueblo cuya vida sin alegrías, sin aire, sin luz y sin sol prepara candidatos para el hospital, la cárcel y el manicomio, subleva mi espíritu y me empuja a la acción.

La maternidad dolorosa y desamparada de la mujer del pueblo, para quien el nuevo hijo en vez de una fuente de alegría y de placer es con frecuencia una maldición, me agobia y desconsuela.

Y la ancianidad arruinada y abandonada como estropajo inútil, agonizante en hospitales y asilos, me indigna y subleva.

Es horrible la vida del pueblo. Desde la cuna hasta la tumba arrastra la cadena de su miseria, dolor y martirio.

Esclavo en Grecia y Roma, siervo en la Edad Media, asalariado hoy: la vida del pueblo es todavía idéntica en el fondo, como en los más remotos tiempos de crueldad e injusticia.

Sobre él pesan todas las calamidades y lo azotan todos los vendavales: el hambre, las pestes, la carestía, la desocupación y la guerra.

Y lo que aun más choca, indigna y subleva es que frente a la miseria se levanta la insolencia de la riqueza injusta, frente al dolor de abajo la barbarie de arriba, frente al trabajo abrumador la ociosidad gozosa y turbulenta, frente a la verdad la impostura, frente a la razón el error y la mentira.

Y para mitigar tanta miseria, dolor e injusticia, sacerdotes y filósofos al servicio de los poderosos inventaron el bálsamo de la religión y el peso de la ley, apoyadas y sostenidas por la espada del soldado.

Contra todo esto se alza el socialismo, y por eso soy socialista. Y se alza, no en forma negativa y destructiva, sino en forma positiva y constructiva.

Nuestros padres y abuelos para edificar su casa nueva destruían antes la vieja, quedando ínterin sin hogar; nosotros construimos nuestra casa nueva por fuera y por encima de la vieja, quitando ésta de adentro cuando la nueva está ya concluída, sin interrumpir el ritmo normal de la vida. Así, dentro de la actual organización capitalista elaboramos y construimos, día a día y ladrillo a ladrillo, el edificio socialista. Apenas se nota el andamiaje que rodea el viejo y el nuevo edificio, y se siente el confuso rumor de la colmena que elabora el porvenir.

Así el socialismo estaba construyendo el nuevo edificio social en el viejo mundo, cuando la sacudida del terremoto de la guerra derrumbó el viejo edificio capitalista, quedando en su lugar el nuevo socialista.

¡Y guay de los pueblos que de cerca o de lejos sufrieron la sacudida del terremoto de la guerra y vieron derrumbarse sus viejas instituciones feudales y capitalistas no teniendo aún elaboradas en su seno las nuevas instituciones socialistas! Tales pueblos van a la anarquía, al desorden y a la disolución.

El socialismo es la nueva fuerza de progreso que conduce al pueblo hacia más bienestar y felicidad. No viene al mundo para oprimir, tiranizar, perseguir o subyugar, sino para libertar, emancipar e igualar. No teman de él los opresores de hoy ser los oprimidos de mañana. No. El ideal socialista aspira a que no haya opresores ni oprimidos, y hacia este ideal se encamina la humanidad.

El socialismo es la nueva religión, que no coloca la felicidad del hombre en el cielo sino en la tierra, y no propaga la redención del hombre por la humildad, el renunciamiento y la mansedumbre, sino por la fuerza consciente y libertadora, por la afirmación total de la vida humana, por la santa rebeldía que brota del corazón y por la organización constructiva que surge del cerebro.

El socialismo es el nuevo método en la múltiple y compleja vida colectiva; es el nuevo orden en el desorden capitalista; es la nueva disciplina, más voluntaria y más consciente, indispensable para la convivencia social; es la nueva ley de justicia e igualdad que viene a sustituir a la vieja ley de injusticia y desigualdad.

Y ya el imperio del socialismo empezó en el mundo. La tragedia de la guerra apresuró su advenimiento. Viene a gobernar a los pueblos en los momentos más solemnes y difíciles de la historia universal. Pero va venciendo la enormes dificultades y consolidando su triunfo contra las tempestades internas y externas que contra él se alzan.

Por eso el socialismo, más que un partido político, en la vulgar acepción de la palabra, es el más grande movimiento social y colectivo que registran los anales de la historia humana; y las bancas parlamentarias, más que lugares de vanas y estériles discusiones, son altas tribunas y cátedras fecundas para la difusión y el arraigo de las nuevas ideas e ideales.

Y para terminar permitidme, queridos compañeros y amigos, que os diga algunas palabras sobre mi propia candidatura.

Es por tercera vez que los socialistas de la capital me confían la pesada y preciosa carga de la diputación nacional, y con ello aprueban ampliamente mi acción y conducta en el parlamento y en el Partido.

No tengo para qué enumerar mi obra legislativa, ella es harto conocida de todos. Amigos y adversarios pueden discrepar sobre su eficiencia, pero todos reconocerán su intensidad, sinceridad y lealtad. Déntro de la unidad de pensamiento del Partido Socialista cabe diversidad de temperamentos y acciones. El socialismo, en vez de deprimir o anular la individualidad humana, como falsamente sostienen sus adversarios, la exalta, dignifica y eleva. Ustedes conocen mi temperamento y acción, y por esto me reeligen.

Si vuelvo a ocupar mi banca continuaré la obra empezada con más vigor y energía, si ello cabe.

Si soy idealista, no soy iluso. Sé que para levantar un edificio se necesita ladrillos, cal y canto y mucho trabajo humano que fatiga y hasta ensucia. El Partido es un instrumento que en manos inhábiles puede fallar o desviarse. La responsabilidad y la tarea de cada uno de nosotros y de todos en conjunto son, pues, mayores, máxime en nuestro ambiente político y democrático aun incipiente y embrionario.

La plataforma electoral del Partido condensa y sintetiza el mínimum de reformas necesarias y urgentes para resolver nuestros grandes y graves problemas nacionales.

Y yo digo a las clases privilegiadas y conservadoras de la Argentina que imiten a los gobernantes de Inglaterra y no a los autócratas de Rusia. El destino y el fin de unos y otros deben servirles de ejemplo y de enseñanza.

Cuanto mayores, más grandes y más duraderas son las injusticias sociales, más grande y vigorosa es luego la reacción popular, más intensa y extensa la convulsión social.

Y también digo al pueblo que se aliste y acompañe al Partido Socialista, que es su partido; y que trate de entrar en el nuevo orden de cosas—, si no le oponen obstáculos ilegales y anormales —, dentro y por la ley, dentro y por la democracia, dentro y por el orden y el método constructivos.

LAS CONFERENCIAS DE HOY

A las 9 de la mañana

* Centro Femenino — **Cinematógrafo, Ombú 641** — Oradores: señora María de García, candidato a diputado Antonio Zaccagnini y diputado Nicolás Repetto.

8a. — **Cinematógrafo "Juan de Garay", Garay 2467** — Oradores: Manuel Palacín, Víctor Dubor y candidato a diputado M. González Maseda.

14a. — Teatro Hipodrome, **Carlos Pellegrini y Corrientes** — Oradores: José E. Pfleger, candidato a diputado Alberto Iribarne y Adolfo Dickmann.

15a. — (San Bernardo — **Cinematógrafo, Canning 117** — Oradores: Eugenio Albani y candidato Esteban Jiménez.

19a. — Teatro Olimpo, **Pueyrredón y Santa Fe** — Oradores: Alfredo M. Aprile, Roberto F. Guisti y candidato a diputado, concejal Héctor González Iramain.

A las 4 de la tarde

5a. (Subcomité "Vicente de Tomaso") — **Nazca y Camarones** — Oradores: Agustín Ferro y Juan A. Prieto.

Terminada la conferencia se irá en manifestación por Camarones a inaugurar el subcomité Villa Mitre.

A las 5 de la tarde

Concentración en la sección 15a. (Villa Devoto y Villa del Parque).

Cuenca y Camarones — (Subcomité Villa Mitre) — Banda de música — Inauguración del subcomité — Orador: concejal Francisco Cúneo.

Terminada la conferencia se irá en manifestación por **Cuenca** hasta **Avenida San Martín** y por ésta hasta **Lacar**, donde esperará la siguiente columna:

Lacar y Nazca — Oradores: Juan C. González y Domingo Marino.

Terminada la conferencia se irá en manifestación por **Lacar** a **Avenida San Martín**. Unida con la anterior, seguirán por **Avenida San Martín** hasta **Nueva York** donde esperarán la siguiente columna:

Cabezón y Bahía Blanca (Banda de música) — Oradores: Juan Mascheroni y Elíseo A. Díaz.

Terminada la conferencia se irá en manifestación por **Cabezón** hasta **Avenida San Martín** y por ésta a **Nueva York**.

Unidas las tres columnas seguirán por **Nueva York** hasta **Mercedes** y **Fernández Enciso** y por esta última a la plazoleta de la estación Devoto (ferrocarril del Pacífico), donde hablarán Antonio Mendes Lanusse y el candidato a diputado Fernando de Andréis.

1a. (N. Pompeya) — **Borquin y Portela**, (estación Villa Soldatti) — Oradores: León Finkel, Moisés Kornblit y concejal Angel M. Giménez.

1a. (N. Pompeya), Centro Maximino González — **Mármol y Chiclana** — Oradores: Vicente Lamesa y candidato a diputado Agustín S. Muzio.

Por disposición de la policía ha habido necesidad de cambiar de sitio esta conferencia.

A las 8 de la noche

* 1a. (N. Mataderos), Subcomité Villa Lugano — **Somellera y Larrazábal** — Oradores: Valentín Zamora y Américo Ghioldi.

A las 9 de la noche

* 1a. (N. Mataderos) **Provincias Unidas y Larrazábal** — Oradores: Eugenio M. Etchegoin y José Costanza.

En las conferencias marcadas (*), se exhibirán las nuevas cintas filmadas por la comisión electoral del partido.



La voz del pueblo afirma que nuestro triunfo en los comicios del 7 de marzo es seguro. El no me sorprendería, sabiendo que nuestro partido es la única fuerza política orgánica y consciente del país, frente a una serie de facciones que se debaten en la intriga y la esterilidad.

Pero cualquiera sea el resultado de los próximos comicios, el progreso del socialismo en la república es firme y seguro.

Pertenezco a una raza de profetas: y yo digo que dentro de pocos años el gobierno de la república será socialista. Así lo quieren los acontecimientos del mundo y así lo determina y exige la historia política argentina.

El régimen socialista no se implantará en el mundo de golpe y en todas partes. Cada pueblo y cada país entrará en él según su capacidad y oportunidad, según sus costumbres y tradiciones, según una serie de circunstancias difíciles de prever y calcular.

Días pasados caminaba yo por una gran arteria de la capital. La hora era de febril actividad. Hombres y cosas se movían en un torbellino formidable de movimiento y de acción. En lo alto del cielo giraba, en un vuelo soberbio, un aeroplano gigantesco. En la calle potentes automóviles trepidaban su impaciencia por la veloz carrera. Famélicos jamelgos arrastraban penosamente destartalados coches; caballos mastodónticos tiraban de pesados carros de carga; a lo lejos, a una vieja carreta iba uncida una yunta de bueyes, y en las aceras multitud de peatones se atropellaban y empujaban. Contemplando aquel estupendo espectáculo, vi en él simbolizada la imagen del actual progreso humano: la convivencia temporaria del vuelo soberbio del ideal, de la potencialidad indómita del pensamiento con el jamelgo de la reacción, con la carreta de la rutina y con el ritmo lento del peatón vulgar, que poco siente y menos piensa dejándose arrastrar por el torbellino de la vida y de la acción.

El socialismo es el ideal que vuela, el sentimiento que propulsa y el pensamiento que crea una nueva vida colectiva de más Verdad, más Justicia y más Belleza.

AGUSTIN S. MUZIO

Comenzó refiriéndose a su situación personal como candidato obrero, reconociendo que debía a la fecunda escuela del Partido el desarrollo de sus aptitudes para poder desempeñar el cargo que se le confiaba.

Incitó a la clase obrera argentina al desarrollo de sus aptitudes técnicas, para vibrar al unísono de las clases obreras europeas, empeñadas en la gran tarea de transformación social.

Los comicios del 7 de marzo tendrán que decirnos hasta dónde la masa ciudadana más culta de la capital de la república y la clase trabajadora son capaces de comprender la misión histórica que están llamadas a desempeñar.

Es necesario que nos preguntemos, ante el interrogante que presenta el porvenir político y social de nuestro país, si la lucha de clases, si las aspiraciones y anhelos de la clase trabajadora, han de ser resueltos en la forma normal y metódica, que es la que orienta a la clase trabajadora de la república.

Llamó la atención de los trabajadores para que se libren de la influencia de la política criolla, que trata de desorganizar y desviar el movimiento obrero.

FRENTE AL TEATRO COLISEO

Un grupo de ciudadanos que no bajaba de unos 4.000 y que no pudo penetrar al teatro por falta material de espacio, se estacionó en la calle y fué necesario levantar allí una tribuna, que fué ocupada por los candidatos a diputados González Maseda y Castiñeiras.

GONZALEZ MASEDA

Empezó diciendo que no es costumbre entre socialistas hablar de nuestras propias personas; pero cuando se trata, como hoy, de la proclamación pública de los candidatos a diputados, es necesario que ellos digan al pueblo, no sólo lo que consideran que será motivo de su especial dedicación, si resultan elegidos, sino que también es útil para ambos, pueblo y candidatos, que éstos digan claramente cuál es su origen y cuál su pasado, para que así nadie pueda llamarse engañado.

"Hijo de jornaleros, a la edad de nueve años ya sabía lo que era la jornada de 10 y 11 horas de taller; pocos años más tarde, muy pocos, por cierto, mi pobre e insignificante persona ya tenía sobre sí todas las preocupaciones correspondientes al jefe de un hogar proletario, que faltaba en el mío, y así, teniendo que hacer frente todos los días a la necesidad, es cómo han pasado primero mi infancia y después mi juventud: sin mayor instrucción, y materialmente sin alegrías ni placeres."

Refiriéndose a su futura actuación parlamentaria, dijo:

"No iré al congreso nacional para hablar allí de las grandes cuanto torcidas cuestiones de derecho; ni creo que deba ir allí para intervenir en los grandes debates políticos a que nos tiene acostumbrados la política criolla, como tampoco podré hacer discusión alrededor de cuestiones financieras; pero sí me creo en condiciones de poder ir a decir a los representantes de la burguesía, de cualquier sector que ellos sean, cuáles es el sentir y cuáles son los anhelos de la clase obrera, porque he vivido y vivo con ese sentir y con esos anhelos.

Hay en la plataforma electoral socialista una larga serie de problemas, que a buen seguro no atraerán nunca la atención de los representantes burgueses, pero que pueden ser motivo de una acción legislativa útil para la clase obrera, si ella es afrontada por sus propios representantes."

Hablando de la propaganda del socialismo en el resto del país, dijo:

"Nunca como en estos momentos se justificará mejor el deseo que los socialistas tenemos de conquistar el interior del país; en él se agita todo un mundo de trabajadores que reclaman una vida mejor; en importantes regiones del país reina aún el estado de esclavitud que, al decir del art. 15 de la constitución, no existe en la nación argentina; miles de trabajadores desconocen nuestros signos monetarios, por dos razones: porque no saben leer lo que ellos dicen, y porque en los lugares donde ellos viven y trabajan no se

Continúa en la 4a. página

MAÑANA

empezamos á liquidar

Los ultimos 1000 trajes á $ 35



Para no dejar para la próxima estación ni uno de los 1000 trajes que quedaron, empezamos mañana a liquidarlos a $ 35.

ALBION - HOUSE

Cangallo esq. Maipú.

ALHAJAS DINERO POLIZAS

Antigua casa CELESTINO RETTES

adelanta DINERO por POLIZAS pagando todo su valor y acordando largos plazos para retirarlas

COMPRAMOS ALHAJAS y PÓLIZAS

Por PERLAS y SOLITARIOS pagamos más que nadie

Avenida 140 - SAN MARTIN - 140 U. T. 2493, Av.

EL MEJOR DEPURATIVO

PROF. GIROLAMO

PAGLIANO

JARABE - POLVOS - SELLOS

INFORMACION TELEGRAFICA DEL EXTERIOR

La huelga ferroviaria en Francia

LOS REPRESENTANTES DE LOS OBREROS Y DE LAS EMPRESAS SE ENTREVISTAN CON EL JEFE DEL MINISTERIO

PARIS, 28 — Una nota de la agencia Havas publica con respecto a la entrevista que el jefe del gabinete M. Alexandre Millerand tuvo con la delegación de la Federación de ferroviarios, anuncia que esta reunión terminó a las 12.30 a. m.

Los delegados, al salir, se negaron a hacer ninguna declaración sobre lo que habían tratado con el primer ministro.

A las 12.20 a. m. los señores Letrocquer, Isaac, Steeg, Thoumire y el general Gassouin se separaron del presidente del consejo.

A continuación, M. Millerand recibió a los representantes de la prensa, a quienes hizo la declaración siguiente:

"No puedo precisaros esta noche lo que ha sido dicho durante la entrevista. He expuesto a los delegados ferroviarios el punto de vista del gobierno en la cuestión de la huelga general, la que iniciada en semejantes condiciones y en tal momento, sería un desafío al buen sentido.

Comprendo que los delegados de los ferroviarios tienen deberes de solidaridad hacia sus camaradas, pero el gobierno tiene también los suyos y no dejará de cumplirlos."

A una pregunta que le fué dirigida, M. Millerand contestó que quedaba a la disposición de los delegados ferroviarios puesto que la orden de huelga general no había sido impartida.

Al despedirse de sus interlocutores, Millerand dijo que la noche era buena consejera.

Los ministros se reunirán en consejo de gabinete esta mañana a las 10, para tratar este asunto.

PARIS, 28 — La huelga de los obreros ferroviarios continúa en el mismo estado. En las líneas de la compañía París-Lyon-Mediterráneo el tráfico está casi completamente paralizado, siendo casi normal en las demás líneas.

El ministro del ramo y los interesados conferenciaron sobre las medidas que conviene adoptar.

El ministro de obras públicas declaró que la situación actual es el resultado de una medida disciplinaria contra un obrero y el gobierno considera que no puede transigir en una cuestión de disciplina.

PARIS, 28 — La Federación nacional de obreros ferroviarios ordenó la huelga general.

EL GOBIERNO SE DISPONE A LLAMAR BAJO BANDERAS A LOS FERROVIARIOS

PARIS, 28—El "Echo de Paris" publica que los ferroviarios tendrían la intención de someter a sus camaradas una proposición tendente a poner en manos de árbitros la solución del conflicto existente en la línea París-Lyon-Mediterráneo.

Por su parte, el gobierno ha tomado disposiciones para llamar individualmente bajo banderas tres clases, haciendo comparecer únicamente a los ferroviarios de esa línea, o sea un total de 10.000 hombres.

SE DECRETA EL PARO GENERAL

PARIS, 28—La Federación nacional de ferroviarios ha decretado la huelga general del gremio.

La cuestión de Irlanda

ATAQUE A UN PUESTO DE GENDARMERIA

DUBLIN, 28 — Un grupo de gente, armada de fusiles y de granadas, atacó el puesto de gendarmería de Timolcague, siendo rechazado.

Los asaltantes tuvieron tres muertos y ocho heridos.

Por su parte, la gendarmería no ha sufrido ninguna baja.

FRANCIA

Vuelos a través del desierto de Sahara

DOS AVIADORES LLEGAN A MENTAKA

PARIS, 28 — El departamento de aviación anuncia que el mayor Vuillemin y el teniente Chalus, del cuerpo de aviadores del ejército francés, quienes habían emprendido un vuelo a través del desierto del Sahara, descendieron ayer, felizmente, en la localidad de Menaka, cerca de Timbuctoo.

Por espacio de una semana se ignoró la suerte corrida por estos aviadores.

LOS MINEROS POSTERGAN LA DECLARACION DE HUELGA

PARIS, 28 — El consejo nacional de los mineros, en vista de las declaraciones del ministro del trabajo sobre el estado en que se hallan los distintos proyectos sometidos a la aprobación del parlamento, envió una circular telegráfica a sus afiliados ordenándoles que el 1 de marzo no suspendan las tareas, como se había decidido anteriormente, quedando de esta manera evitada la huelga de ese gremio.

LIGA DE LAS NACIONES

ADHESION DE NORUEGA

LONDRES, 28 — El "Morning Post" recibió una información de Cristianía anunciando que el gobierno adoptó la adhesión de Noruega a la liga de las naciones.

Un viaje por la Rusia maximalista

Impresiones de un corresponsal

No existe caos ni anarquía visibles

NUEVA YORK, 28 — Mr. Lincoln Eyre, corresponsal de "The World" en Riga, envía este nuevo despacho:

"Acabo de terminar un viaje de diez días por la Rusia roja, del que he sacado las siguientes impresiones:

Primera: Los bolshevikis han dejado de lanzar aclamaciones por las victorias del ejército rojo y dirigen su atención, ahora, a la obra gigantesca de la reconstrucción del edificio económico de Rusia, que sufrió tantos destrozos.

Segunda: Los bolshevikis no podrían, aun cuando se empeñaran en ello, emprender una gran ofensiva contra Polonia o cualquier otro país vecino, por carecer de la fuerza industrial necesaria para tal empresa.

Tercera: El problema de los víveres es terrible todavía, aunque no es tan crítico como al principio del invierno. En Moscú, Petrograd y otros centros industriales, hay cerca de 8.000.000 de seres que no tienen nada de bolsheviki, los que están pereciendo lentamente de hambre. Existen víveres en abundancia en el sur y el este del país, pero no pueden llevarse a dichos centros en cantidad suficiente por estar los ferrocarriles casi paralizados.

Cuarta: Las enfermedades reinan por todas partes y la epidemia de tifus de Siberia, se propaga rápidamente hacia el oeste. A causa de la falta de medicamentos, la epidemia sólo puede combatirse mediante las cuarentenas.

Quinta: Reina un orden impuesto por una ley férrea en Rusia. No hay caos ni anarquía visibles.

Sexta: Con la abolición decretada hace poco, de la pena de muerte, el terror rojo ha terminado. Es tal la omnipotencia del soviet, que no es ya necesario aterrorizar a los opositores para obligarlos a la obediencia.

Séptima: El pensador y creador Trotzky, que organizó el ejecutivo, ejerce un poder más absoluto que el que haya tenido ningún zar.

Muestran los bolsheviki la mayor ansiedad por entablar relaciones comerciales con los Estados Unidos, habiendo ya expedido desde el Kremlin, por medio de vías secretas, pedidos de centenares de locomotoras norteamericanas y de otro material ferroviario, el que será pagado en oro en el momento de su entrega.

Cuatro de los diez y seis ejércitos de Trotzky se han convertido en ejércitos de obreros, lo que quiere decir que los soldados que han obtenido las recientes victorias son obligados a trabajar ahora bajo un comando y una disciplina militares en un frente económico.

Nadie puede contar por completo con los víveres que se entregan por medio de las agencias oficiales. Solamente los soldados, un tanto por ciento de los obreros que hacen trabajos recios y los altos funcionarios del soviet obtienen bastantes víveres, y por más que los obreros que colaboran en la obra de la dictadura central fijan sus propios salarios, no ganan bastante para alcanzar el alto precio de los artículos de primera necesidad.

Sin embargo, los campesinos que habitan a veinte millas de Moscú están viviendo ahora mejor que nunca, teniendo más víveres, más ropa que antes y más dinero del que pueden gastar. Realmente, los campesinos se niegan a vender los productos por dinero, y en los tratos particulares, sólo aceptan artículos manufacturados a cambio de víveres.

En las ciudades y en el campo, la especulación en los productos alimenticios — que la dictadura reconoce que no puede suprimir — está creando una nueva clase capitalista delante de las narices de los partidarios imperantes del comunismo.

Es un hecho que la dictadura del proletariado, a pesar de su despotismo, no ha podido todavía establecer el comunismo práctico a que aspira.

El ruso trabaja, recibe el pago, vive con arreglo a sus ingresos; si gana más, compra más, y si gana mucho, puede comprar todo lo que sea preciso para vivir con las mayores comodidades."

CONFERENCIA DE LA PAZ

PROXIMA REUNION EN ROMA

ROMA, 28 — El "Corriere d'Italia" anunció que la conferencia de la paz se reunirá en esta capital el 25 de marzo en el palacio de Venecia para examinar los problemas que no hayan sido resueltos aún en Londres, especialmente el de Turquía.

EL CONSEJO SUPREMO SE OCUPARA DE LA CARESTIA DE LA VIDA

LONDRES, 28 — Debido a que las discusiones entabladas por el consejo supremo, con respecto a la carestía de la vida, pueden ocupar varias sesiones, se ha decidido dividir el consejo en dos partes.

Los primeros ministros y los peritos continuarán efectuando la encuesta sobre los precios elevados de los artículos de primera necesidad y los ministros de relaciones exteriores y los embajadores continuarán en el Foreign Office sus —deliberaciones.

El Foreign Office prepara la publicación de la nota del presidente de los Estados Unidos, Mr. Wilson.

EN LA REGION DEL SARRE

PARIS, 28 — Telegrafían de Sarre-Office sus deliberaciones.

del Sarre ha hecho su entrada oficial en esa ciudad.

El general Wirtbol, administrador superior de esa región, y el burgomaestre le dieron la bienvenida.

Cuatro comunas del Palatinado pidieron a la comisión encargada de delimitar las fronteras, que las englobara en el territorio del Sarre.

GRAN BRETAÑA

Vuelo accidentado

SE IGNORA LA SUERTE DE TRES AEROPLANOS

LONDRES, 28 — Telegrmas procedentes de Irlanda anuncian que tres aeroplanos se hon perdido entre Chester y Dublin.

Hasta ahora se ignora si se trata de un accidente o si se han visto obligados a realizar un aterrizaje forzoso.

LAS ELECCIONES DE PASLEY

VIENA, 28 — La "Neue Freie Presse" se regocija por la elección del jefe del partido liberal inglés, Mr. Asquith, considerándola como una declaración de la nación británica a favor de las alteraciones de los tratados de paz.

EL INTERCAMBIO COMERCIAL CON SUD AMERICA

LONDRES, 28 — Sir James Kenmar, presidente de la cámara de comercio británico-latinoamericana, en un discurso pronunciado en la asamblea anual de la misma, declaró que los países de la América latina, se mostraban muy favorablemente dispuestos al intercambio con la Gran Bretaña.

Expresó la creencia de que el comercio que pasó a manos de los norteamericanos, durante la guerra, sería reconquistado por este país.

Dijo que tanto en España, como en Portugal y en la América del Sur, se tenía confianza en la honradez británica.

Preconizó la idea de establecer una exposición permanente de productos americanos en Londres.

EL POSIBLE EMBAJADOR EN LOS ESTADOS UNIDOS

LONDRES, 28 — Es muy probable que Mr. Geddes sea definitivamente nombrado embajador británico ante el gobierno de los Estados Unidos. El nombramiento oficial será publicado después de la contestación de los aliados a la nota norteamericana.

EXPORTACION DE CARBON

CARDIFF, 28 — El gobierno británico fiscalizará nuevamente la exportación de carbón.

ESPAÑA

EL GOBERNADOR DE BARCELONA Y EL SINDICALISMO

MADRID, 28 — El gobernador civil de Barcelona, señor José Maestre, fué recibido en audiencia por el monarca. El gobernador se mostró muy optimista sobre la situación de Cataluña, opinando que el sindicalismo ha sido quebrantado.

RECLAMANDO MEDIDAS CONTRA EL TERRORISMO

MADRID, 28 — En la sesión de hoy de la cámara de diputados varios oradores reclamaron la adopción de severas medidas a fin de evitar el avance del terrorismo.

VICTIMAS DE UNA EXPLOSION

VALENCIA, 28 — El motor de un pailebote fondeado en este puerto, estalló.

A consecuencia de la explosión falleció un tripulante del barco, otros 15 sufrieron heridas, cinco de ellos de gravedad y los otros diez leves.

LOS GANADEROS SE OPONEN A LA IMPORTACION DE CARNES CONGELADAS

MADRID, 28 — Todos los diarios censuran la oposición de la asociación de ganaderos y de varios diputados nacionales a la importación de carnes congeladas en España.

MADRID, 28—En la sesión celebrada por el congreso, el diputado señor Serrano, dijo, entre otras cosas, que la importación de carnes congeladas, no perjudicará a la ganadería española.

Proposiciones del senador norteamericano France

INVITA AL SENADO A QUE RECONOZCA EL GOBIERNO BOLSHEVIKI

WASHINGTON, 28 — Mr. Joseph I. France, senador republicano por Maryland, presentó hoy una moción que invita al senado a que reconozca al gobierno bolsheviki, permita el intercambio comercial con Rusia y pida al gobierno que dé a los soviets las explicaciones que se le deban por la invasión del territorio ruso por fuerzas norteamericanas.

Invita además al presidente de la república a que felicite al pueblo ruso y le exprese el deseo del pueblo norteamericano de cooperar con él por todos los medios posibles y ayudarle en sus esfuerzos para "establecer la libertad en el orden".

Mr. France al fundar su moción, atacó violentamente al gobierno, abogó por la abolición de la ley de espionaje y defendió a los socialistas que fueron expulsados de la legislatura de Nueva York.

La moción fué sometida al estudio de la comisión de relaciones exteriores.

Mr. France es uno de los adversarios más decididos del tratado de paz y en otra ocasión propuso que se proclamara la paz con Alemania.

El desarrollo de las operaciones militares

LA OFENSIVA POLACA

LONDRES, 28. — A pesar de la iniciación de negociaciones, y aun cuando ocultas, para llegar a la conclusión de la paz, que han sido lanzadas a la circulación por el supremo consejo, los bolsheviks continúan en su actividad militar por toda Rusia.

Al mismo tiempo, el general Denikin recibe ayuda de los aliados y no se hace ninguna tentativa para impedir los envíos particulares o las entregas de mercaderías enviadas según órdenes anteriores y que habían sido detenidas en su tránsito, y las operaciones por vía Letonia continúan sin tenerse en cuenta para nada el armisticio concluido.

La ofensiva polaca se va desarrollando entre Pripet y el curso del río Dniester, y se anuncia que Paderewsky se encuentra ya en viaje a Londres para obtener de los aliados una ayuda más eficaz, mientras las tropas polacas, que han iniciado el contraataque, están ganando todo el terreno perdido a causa del primitivo ataque bolsheviki.

Se asegura, de fuente autorizada, que, en lo que se refiere a la entente, y previo sometimiento de la cuestión a Francia, se prestará oídos a la petición de Armenia, que solicita el envío de armas.

VARIOS DIPUTADOS PROPONEN QUE EL GOBIERNO NEGOCIE LA PAZ CON EL SOVIET

ROMA, 28—En la sesión de ayer de la cámara, varios diputados insistieron para que el gobierno envíe un delegado a Copenhague, a fin de negociar con los bolsheviks, así como lo ha hecho Inglaterra.

RESOLUCION DEL PARTIDO RADICAL FRANCES

PARIS, 28 — El comité ejecutivo del partido radical socialista votó esta noche una orden del día protestando contra la ignorancia en que se tiene al público francés sobre la revolución rusa.

Comisión para estudiar el régimen del soviet

LONDRES, 28 — El consejo de la liga de las naciones está completando los detalles para la reunión extraordinaria que se realizará en esta capital, el 12 del próximo mes de marzo, y en la que se nombrarán a los representantes de ochó países para formar parte de la comisión que se enviará a Rusia para estudiar la verdadera situación de aquel país bajo el gobierno del soviet.

El embajador de los Estados Unidos, Mr. Davis, ha tenido una larga conferencia con lord Robert Cecil, y se cree que el primero ha sido encargado de invitar al presidente Wilson a que tome parte en esta reunión en representación de los Estados Unidos.

Es probable que la presidencia de esta comisión sea confiada al conocido explorador noruego, Nansen, y se anuncia que la comisión, que deberá llegar a Rusia a principios de abril se detendrá dos meses en aquel país.

ALEMANIA

LOS DIQUES DEL PUERTO DE HAMBURGO

LONDRES, 28 — El "Daily Mail" anuncia que la compañía de navegación "Cunard Line" adquirió los diques del puerto de Hamburgo. La compañía mencionada prepara servicios regulares de vapores, entre Hamburgo y el nuevo mundo.

LA ENTREGA DE BUQUES A LOS ALIADOS

HAMBURGO, 28 — En la reunión celebrada por la asociación de los pesqueros alemanes, se resolvió que los buques que aun no han sido entregados, sean puestos bajo el mando de capitanes y oficiales de la marina mercante y transferidos a la entente en la semana próxima.

Quedan por entregar todavía 120 buques, incluso ocho acorazados y varios cruceros.

PROTESTA DE LOS ARMADORES

HAMBURGO, 28 — La asociación de armadores alemanes protestó ante la asamblea nacional contra la entrega de los últimos buques de comercio alemanes.

EL PROCESO CONTRA HELFERICH

BERLIN, 28 — El ex canciller alemán, Bethmann Hollveg, compareció ante el tribunal que entiende en el juicio seguido contra el doctor Helferich en calidad de testigo desfavorable al ex ministro de hacienda, señor Erzberger.

PROPAGANDA BOLSHEVIKI

BERLIN, 28. — Continúan llegando a esta capital numerosos jefes del movimiento bolsheviki en el extranjero, corriendo con insistencia el rumor de que tienen el propósito de establecer sus cuarteles generales en esta capital.

TURQUIA

CIRCULAR ATRIBUIDA A LA "UNION Y PROGRESO"

CONSTANTINOPLA, 28 — Una circular dirigida por el ministerio de guerra turco á todos los departamentos militares, invita a toda persona que conozca a los autores de la circular atribuida a la "Unión y Progreso" y que contiene falsos rumores, denunciarlos a las autoridades militares.

LA FALTA DE VÍVERES

RESTRICCION DEL CONSUMO COMO EN TIEMPO DE GUERRA

ROMA, 28 — Una nota entregada a los diarios anuncia que el gabinete en el acuerdo de hoy resolvió restablecer, en toda la península, el régimen de las tarjetas para la entrega y expendio de los artículos de primera necesidad, como son: pa, arroz, grasa y azúcar.

Esta disposición entrará en vigor el 1.o de abril próximo.

Al mismo tiempo se dictó un decreto mediante el cual las autoridades provinciales a la dependencia del subsecretariado de aprovisionamientos y consumos procedan a la requisición de dichos artículos, con un premio de 30 liras por cada quintal.

Desde el lunes próximo la fabricación de masas y dulces queda sujeta a severas restricciones.

AMOTINAMIENTO EN PORTICELLI

ROMA, 28 — La población de la comuna de Porticelli (Nápoles), como acto de protesta por la falta de azúcar, invadió la casa comunal, destrozando los muebles.

La llegada oportuna de tropas impidió que los amotinados prendieran fuego a las oficinas, en las que se habían refugiado el alcalde interino y los empleados.

ITALIA

Resoluciones del Partido Socialista

ENCARGA AL DIPUTADO VICENTE VACIRCA DE UNA MISION DE PROPAGANDA EN LA ARGENTINA

ROMA, 28 — Se reunió en la tarde de hoy la dirección del Partido Socialista, permaneciendo en sesión hasta las cinco.

A los diarios y corresponsales fué facilitado copia de las resoluciones tomadas, que son las siguientes:

"Confiar a una comisión de cinco delegados el encargo de proceder a una encuesta sobre las causas que motivaron los recientes sucesos en las provincias del Veneciado y de Brescia.

Insistir en la designación de enviar, sin pérdida de tiempo, una misión especial a Rusia a fin de que pueda darse cuenta de la situación.

Confiar al diputado Vicente Vacirca una misión especial de propaganda en la Argentina.

Publicar un manifiesto en defensa de los comunistas húngaros."

Para la misión confiada al diputado Vacirca se tuvo en cuenta que el mencionado parlamentario residió algunos años en la Argentina y en el Brasil, y que por la circunstancia de haber pertenecido al periodismo colonial italiano, se halla en condiciones de desempeñar el mandato que se le confió por la dirección del Partido.

Los conflictos obreros

INFORMACIÓN OFICIAL

NUEVOS INCIDENTES

ROMA, 28 — La agitación señalada en algunas ciudades del Veneto fué motivada únicamente por los problemas de la desocupación y del malestar económico, y desaparece rápidamente por la voluntad de las mismas poblaciones.

Si se exceptúan los incidentes acontecidos en Piere di Soligo, donde hubo dos muertos y dos heridos, en todas partes los excesos fueron evitados.

El gobierno destinó ochenta millones de liras para ayudar a los desocupados.

ROMA, 28 — Se anuncia que se produjeron incidentes graves entre la policía y grupos de manifestantes en Rocca degli Puglio.

Quejas de agricultores

EXPONEN LA GRAVEDAD DE LA SITUACION POR FALTA DE ABONOS

ROMA, 28 — El ministro de agricultura, señor Visocci, recibió hoy a una numerosa delegación de agricultores, quienes le expusieron la gravedad de la situación debida a la falta de materias fertilizantes.

El señor Visocci demostró a los agricultores que el gobierno se había adelantado a estudiar el asunto y que había anticipado nuevas gestiones con el gobierno francés para la entrega de una cierta cantidad de fosfatos.

Aseguró el ministro, que las gestiones tuvieron resultado halagüeño, y que, aun cuando no en la cantidad requerida, la agricultura nacional podrá, dentro de breves días, disponer de los fosfatos que necesita.

RISA ENTRE CATOLICOS Y EX COMBATIENTES

ROMA, 28 — Un despacho de Montebelluna informa que los católicos, encabezados por los diputados Bergamo y Cerazzi, tuvieron un choque con un fuerte grupo de ex combatientes, cuando éstos trataron de impedir que aquellos celebraran una reunión de protesta por los disturbios ocurridos días pasados.

En el choque resultaron algunos heridos.

AYUDA A LOS NIÑOS VIENESES

ROMA, 28 — La cruz roja italiana pidió a Viena que le envíe otros seiscientos niños pobres de los cuales se encargará ella.

RAID ROMA-TOKIO

ROMA, 28 — Telegrafían de Bagdad, con fecha 25, que un aparato italiano, S. V. A. pilotado por el teniente Maserro y el motorista Marotto, aterrizó felizmente en esta ciudad. El aparato mencionado toma parte en el raid Roma-Tokio.



ESTADOS UNIDOS

Los diputados socialistas de Nueva York

CHARLES SOLOMON SE DEFIENDE DE LAS ACUSACIONES QUE SE LE IMPUTAN

ALBANY, 28 — Charles Solomon uno de los cinco diputados socialistas a la legislatura del estado de Nueva York que no fueron aceptados por dicha cámara y que está sometido a juicio ante la comisión judicial de la misma bajo acusación de deslealtad al país, declaró al ser interrogado hoy que nunca había negado que fuese socialista revolucionario.

Explicó, sin embargo, que los socialistas revolucionarios eran aquellos que trataban de obtener la reconstrucción de la sociedad y que la revolución social significaba modificaciones económicas pacíficas para poner en manos del pueblo la propiedad de la industria.

Negó que hubiese declarado jamás que las legiones norteamericanas, aun cuando alcanzasen a cuatro millones de hombres, serían barridas como brizna de paja por el viento, si trataban de oponerse a la revolución social en los Estados Unidos.

Agregó que se oponía a la guerra pero que había cumplido con la ley de enrolamiento. Fué eximido de ingresar en las filas, porque era sostén de familia; de otro modo, habría marchado al frente si se le hubiese ordenado, aunque con el sentimiento de servir intereses capitalistas.

Declaró que no creía que existiese actualmente ninguna verdadera Internacional en el mundo, aunque esperaba que no tardaría en constituirse una. Por ese motivo no había votado en favor de apoyo a la tercera Internacional de Moscú.

Interrogado acerca de sus opiniones sobre la huelga general, dijo que creía que la clase obrera tiene el derecho de declararme en huelga cuando, donde y como lo desee, y en la forma más eficaz posible.

Reconoció que se interesaba en todas las huelgas, pero negó que favoreciese todas las huelgas sin haber investigado antes sus causas.

LA PAZ CON RUSIA

WASHINGTON, 28 — El departamento de estado declaró que el gobierno no tomará en consideración la propuesta de paz de la república rusa de los soviets.

LA RESPUESTA DE LOS ALIADOS

WASHINGTON, 28 — La contestación de Francia e Inglaterra a la última nota norteamericana sobre el problema del Adriático, ha sido recibida por el departamento de estado y enviada a la Casa Blanca.

SUIZA

SUPRESION DE TRENES DE CARGA

PARIS, 28 — Telegrafían de Ginebra que los trenes de carga para Francia han sido suprimidos provisionalmente.

POLONIA

CONTRA LA SEPARACION DE LA GALITZIA

VARSOVIA, 28 — Numerosos mitins fueron celebrados en Leopold y Mamopol, con objeto de protestar contra la separación de la Galitzia oriental de Polonia.

AMOTINAMIENTO DE TROPAS LITUANAS

VARSOVIA, 28—Según una información recibida por la oficina noticiosa del gobierno polaco, las tropas lituanas se amotinaron en Kovno, el 21 del corriente, sitiando el palacio del parlamento durante 25 horas, con el propósito de exigir por la fuerza el pago de sus sueldos atrasados.

La estación ferroviaria, añade esa información, y otros puntos de la ciudad, estuvieron sujetos a un fuego de artillería durante el día y la noche, mientras tanto los sitiadores disparaban continuamente con ríos y cañones.

URUGUAY

ADHESION DEL CIRCULO MEDICO ARGENTINO

MONTEVIDEO, 28 — La Asociación Estudiantes de Medicina ha recibido el siguiente telegrama:

"Al —descansar en la tierra de Artigas los restos del ilustre maestro de la juventud americana, —don José Enrique Rodó, el Círculo médico argentino y Centro estudiantes de medicina, se asocian calurosamente al homenaje grandioso que tributan hoy el pueblo y el gobierno uruguayos. — Martín Luis Becerra, presidente; Faustino F. Díez Figueras y Bernardo R. Schiffrin, secretarios."

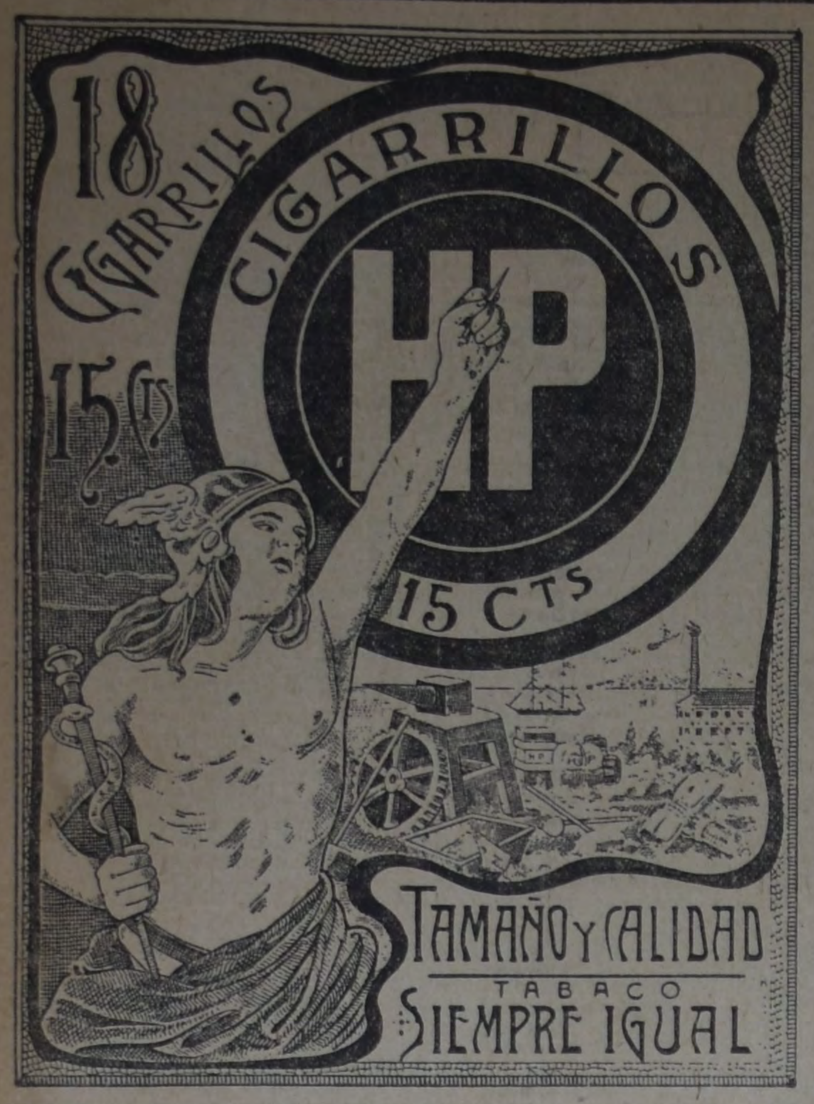

tiliza la moneda nacional. A esos trabajadores se les roba doblemente en lo que ellos producen y en lo que ellos compran para comer, vestir y trabajar, en las proveedurías establecidas por las empresas capitalistas, y muchos de e los en n como vivienda moderna tan sólo los chapas de hierro galvanizado elevadas en el suelo en forma de cabalete."

Relatando una entrevista con el presidente Irigoyen, dijo:

"Como representante de trabajadores gremialmente organizados, he tenido oportunidad de conversar dos veces con el presidente de la república, y puedo afirmar que si bien es cierto que en a primera conversación el presidente Irigoyen se manifestaba dispuesto a favorecer los derechos conquistados por la organización gremial, en la segunda se manifestó dispuesto a favorecerla con la aplicación de la ley de defensa social, tal como lo ha hecho desde mayo último a la fecha; tengo la sensación de que preside al país como quien administra una estancia, y en lo que se refiere a las cuestiones obreras, tiene la pretensión de intervenir él personalmente en cuanto conflicto se suscite entre obreros y patrones, rebajando así sus propias funciones de presidente y anulando los principios de instituciones como el departamento nacional del trabajo, y cuando la fuerza de la organización gremial proletaria le ha obligado a pensar un momento en la legislación obrera, nos ha dado una prueba de lo que es capaz de hacer su mentalidad radical.

Nadie puede exigir que el primer mandatario inteligente proyecte, pero al más simple ciudadano se le ocurre que un hombre de gobierno, cuando necesite consejeros, ha de buscarlos entre aquellos que se han preocupado por el estudio de los problemas que se trata de resolver. Eso, que lo entiende cualquier simplón, no lo entiende el hombre que preside el actual gobierno. Cuando ha proyectado algo, lo ha hecho aconsejado precisamente por los que durante todo el año han difundido entre los obreros la antipatía y el desprecio por la ley, contribuyendo así unos y otros a confundir la mentalidad de los trabajadores con la red tendida desde la Casa Rosada."

ALEJANDRO CASTIÑEIRAS

Comenzó recordando la temeraria afirmación de un conocido sociólogo italiano que, en una de las conferencias dadas en esta capital, manifestó que el socialismo no tenía razón de ser en nuestro país. Nuestras asambleas, agregó, las más entusiastas y numerosas, dan el más rotundo desmentido al aventurado juicio del escritor extranjero, que, con tanta alegría, recogieran la prensa capitalista y nuestra burguesía. Analizó luego la situación económica y política de nuestro pueblo, señalando la honda renovación que ha significado para nuestras luchas electorales la actuación valiente y destacada del Partido Socialista. Puso de relieve, a continuación, la existencia precaria del agricultor argentino, explotado inicuamente por nuestros opulentos hacendados y debatiéndose en la más negra incertidumbre, sin una sola ley que lo ampare en la inmensidad de nuestro territorio. Frente al desgobierno que sufrimos, frente a los partidos tradicionales se levanta nuestro partido, afirmando su sano propósito de innovar nuestras prácticas políticas y disponiéndose a llevar al parlamento un grupo de obreros e intelectuales que han de continuar la pesada tarea de sanear el ambiente social de la república.

Terminó dando una ligera idea de la situación europea, donde, después de una guerra sangrienta y odiosa, el proletariado se dispone a tomar las riendas del poder, para terminar de una vez con los privilegios e injusticias que han sumido al pueblo trabajador en la más profunda miseria.

FRENTE AL COMITE EJECUTIVO

Terminado el acto organizóse una compacta manifestación que siguió dentro del mayor orden por Charcas, Callao y Rivadavia hasta el local del Comité Ejecutivo.

Durante el trayecto los manifestantes entonaron entusiastamente himnos y canciones obreros.

Desde los balcones de las calles por donde pasaba la manifestación, ésta era saludada frenéticamente.

En las aceras numerosas personas esperaban ansiosas la llegada del grueso de la columna, que era recibida en medio de aplausos atronadores.

Al llegar la manifestación frente al local del Comité Ejecutivo, solicitó se sacara la bandera roja, la que al ser enarbolada fué acogida con grandes aplausos.

Acto seguido hicieron uso de la palabra los candidatos ciudadanos Antonio Zaccagnini, Esteban Jiménez, Alberto Iribarne, Segundo Iñigo Carreras y Francisco Cúneo, los que pronunciaron frases de aliento y de feliz augurio para el resultado de las próximas elecciones.

Publicamos el discurso del ciudadano Esteban Jiménez, quien tuvo la gentileza de entregarnos un extracto del mismo. En nuestro número de mañana daremos un extracto de los otros discursos.

ESTEBAN JIMENEZ

Comenzó diciendo que actos tan grandiosos y entusiastas como los que se presenciaba anoche no podían permitir se dudara del triunfo socialista y popular del 7 de marzo.

No será el triunfo de un partido, de una agrupación de hombres más o menos bien inspirados, lo que podremos celebrar como un acontecimiento ristórico, sino el triunfo del pueblo, del proletariado manual e intelectual, consciente de su misión, de su derecho y de su fuerza, de la gran masa de hombres de corazón y mente sanos que, en medio de las densas sombras de la política criolla, sólo divisan, como una luz que los guía, el socialismo, que es la esperanza de la humanidad y, sobre todo, de este país.

El resultado de la inminente lucha, ha de decir si la política seguirá siendo aquí, más que en ninguna otra parte un "modus vivendi" de vagos y aventureros, y un medio de intensificar la explotación de todos los que trabajan ejerciendo funciones sociales útiles, o un arma de defensa y de conquista en manos del pueblo laborioso.

Dirá si los obreros o empleados, si todos los que viven de un salario o sueldo, chico o grande, olvidan o tienen bien presente, al ir a votar, que las poderosas empresas o los capitalistas que los sujetan y explotan cuentan siempre con el apoyo incondicional de todos los partidos antisocialistas.

Dirá, por fin, si los trabajadores de la capital son o no sensibles a la vergüenza y el dolor de las leyes antisociales, y si esperan de la bondad de gobierno y del parlamento la derogación de ellas, en vez de imponerla por medio de una doble acción política y gremial, que sólo siendo coordinada ha de ser realmente eficaz.

Somos un partido de orden bien entendido, de método, de acción constructiva a la par que de profunda renovación social. Por eso estamos hoy, como siempre, vinculados con nuestros mejores entusiasmos a la vida, a los afanes y a las luchas del proletariado mundial.

Para secundar la honda revolución proletaria que, en diferentes formas y con desigual grado de desarrollo, se está produciendo en Europa, desde Rusia a Inglaterra, y desde Italia a España, nada más lógico y positivo que ponernos a compás con ellos, empezando, como ellos, por combatir sin desmayo a la reacción que nos oprime y nos avergüenza, y que, como en Rusia, tiene sus "bandas negras", bajo el nombre de "Liga patriótica", sus "progroms" (recuérdese la semana trágica), su Siberia (el desierto a las puertas de Mendoza), y aun su Rasputin, personificado en el ídolo, de influencia y cualidades misteriosas, que se alberga en la Casa rosada.

Nuestra reacción capitalista, oligárquica y clerical se hace cada día más amenazadora, y sabe cuánto puede esperar de un parlamento enteramente suyo.

Que cada uno tome su responsabilidad, el 7 de marzo, ante las urnas.

Se necesitan hechos, no palabras.

En boca de un candidato a diputado, esto quiere decir que si vamos a la cámara, no iremos a plantear allí una "disidencia" más o menos académica, sino a sostener una lucha sin tregua por los derechos del pueblo.

A la 1.5 a. m. terminó el acto, en medio del mayor orden.

Partido Socialista

Información oficial del C. E.

Las conferencias de la semana entrante

LAS DE MAÑANA

* 1.a (Vélez Sársfield) **Laguna y Directorio.** Oradores: Eduardo Beretta, Ruperto Castromán y Juan C. González.

* 13a. **Sáenz Peña y Calle.** Oradores: Concejal Enrique Villarreal y Alejo Grellaud.

Concentración de la sección 4a.

California y Parker, a las 8.30 p. m. (banda de música). Orador: Candidato a diputado Alberto Iribarne.

Terminada la conferencia se irá en manifestación por **California, Iraola, Alvarado, Hernandarias, Australia, Patricios** hasta **Lamadrid.**

Patricios y Olavarría, a las 9 p. m. Orador: Manuel Palacín.

Terminada la conferencia se irá en manifestación por **Patricios** hasta **Lamadrid.** Unida con la columna anterior seguirán por **Lamadrid, Martín Rodríguez** hasta **Olavarría.**

Almirante Brown y Olavarría, a las 9 p. m. Oradores: Diputados Enrique Dickmann y Mario Bravo.

Incorporadas las dos columnas anteriores, seguirán por **Olavarría** hasta **Patricios,** donde clausurará el acto el candidato a diputado, concejal Antonio Zaccagnini.

Concentración de los centros de la sección 8a. y comités independientes "Hijos del Trabajo", "Humanidad y Cultura" y "La Lucha"

Rincón y Pavón. — Comité "Hijos del Trabajo". Orador: L. H. Feijoo.

Terminada la conferencia se irá en manifestación por **Pavón** hasta **Loria.**

Boedo y Pavón. — Comité "Humanidad y Cultura". Oradores: Agustín Ferro y Vicente Lamesa.

Terminada la conferencia se irá en manifestación por **Pavón** hasta **Loria.** Unida con la anterior seguirán por **Loria** hasta **Cochabamba.**

Pasco e Independencia. — Comité "La Lucha". Orador: Salvador Moredo.

Terminada la conferencia se irá en manifestación por **Independencia** hasta **Loria.**

Boedo e Independencia — Oradores: Domingo Marino y candidato a diputado Agustín S. Muzio.

Terminada la conferencia se irá por **Independencia a Loria.** Unida con la anterior seguirán por **Loria a Cochabamba,** local del Centro Socialista de la Sección 8a., donde hablará el concejal Angel M. Giménez y se exhibirán las cintas cinematográficas: **"G. C. N. o La Santa Mistificación", "Riqueza y Miseria"** y **"La lista de candidatos socialistas".**

CONCENTRACION DE LOS CENTROS DE LAS SECCIONES: 9a., 11a., 18a., 19a. Y 20a.

18a. **Plaza Las Heras.** — (Banda de música)—Orador: Candidato a diputado Alejandro Castiñeiras.

Seguirá por **Las Heras, Coronel Díaz, Peña** hasta **Gallo.**

19a. **Gallo y Peña** — Orador: Eugenio Albani.

Seguirá por **Gallo** hasta **Charcas,** donde esperará la columna de

18a. **Costa Rica y Gazcón** — (Banda de música)—Orador: Candidato a diputado Enrique Mouchet.

Seguirá por **Gazcón** hasta **Honduras,** por ésta hasta **Soler** y por **Soler a Billinghurst 1083.**

19a. **Billinghurst 1083** — Centro Cultural **"Ciencia y Democracia"** — Orador: José E. Pfleger.

Unida con la anterior seguirá por **Cabrera** hasta **Gallo,** donde esperará a la columna de

11a. **Corrientes y Paso** — (Banda de música) — Orador: Roberto F. Giusti.

Seguirá por **Corrientes** hasta **Gallo.**

9a. **Gallo y Corrientes** — Oradores: Candidatos a diputados Felipe Di Tella y Fernando de Andréis.

Unida con la columna anterior, siguen por **Gallo** hasta **Cabrera,** donde se incorpora la columna de la 19a. Unidas, siguen por **Gallo** hasta **Charcas,** donde se incorpora la columna de **Las Heras** y siguen todas por **Charcas** hasta la **plazoleta en Ecuador.**

20a. **Cerrito y Santa Fe** — (Banda de música) — Orador: Candidato a diputado, concejal Héctor González Iramain.

Siguen por **Santa Fe** hasta **Andes.**

19a. **Andes y Santa Fe** — Orador: Víctor Dubor.

Siguen por **Santa Fe** hasta **Ecuador** y por ésta a **Charcas,** donde se unirá con la columna anterior.

En **Charcas y Ecuador** hablará el concejal Francisco Cúneo, quien clausurará el acto, y después se exhibirán las cintas cinematográficas: **"Cómo educa el Partido Socialista al pueblo", "El buque Fantasma"** y **"El Partido Socialista y la instrucción primaria".**

CARTELES ANUNCIADORES

Los carteles de estas conferencias deben retirarse hoy por la tarde.

En las conferencias marcadas * se exhibirán cintas cinematográficas de carácter político.

A LOS CENTROS SOCIALISTAS Y COMITES INDEPENDIENTES

Se hace saber a los 32 centros socialistas de la capital y a los 27 centros independientes o culturales que sostienen las candidaturas socialistas, que deben retirar dos nuevos modelos de carteles y otro "affiche" de actualidad.

EL CONCIERTO SINFONICO DE MAÑANA

Mañana lunes, a las 8.30 p. m., en las barrancas de Belgrano, el Partido Socialista realizará una conferencia política y concierto sinfónico.

Sesenta profesores ejecutarán las siguientes piezas:

Sinfonía "Le Maschere", de Malvagni; "Rigoletto" (acto 1o.), de Verdi; "Momento musical" de Schubert; "La Internacional"; "La Carmañola" e "Hijo del Pueblo"; "Ouverture solemne 1812", de Tchaikowsky; "Peer Gynt" (1er. suite), de Grieg, y "La Marsellesa".

En los intervalos hablarán los candidatos a diputados nacionales.

ULTIMO CONCIERTO SINFONICO

La comisión electoral, según lo anunció oportunamente, ha organizado el último concierto sinfónico-conferencia durante la presente campaña electoral, el que tendrá lugar el miércoles 3 de marzo, a las 8.30 de la noche, en la plaza Arenales (Villa Devoto).

Una orquesta de sesenta profesores ejecutará el siguiente programa:

Sinfonía "Ouverture Ruy Blas", de Mendelhson; "Lohengrin" (preludio del tercer acto), de Wagner; Fantasía "Mefistófele", de Boito; "La Internacional", "La Carmañola" e "Hjio del Pueblo"; Cabalgata "Las Walkyrias", de Wagner; "Les Erinnes" (danzas griegas), de Massenet; "Iris" (Himno al Sol), de Mascagni, y "La Marsellesa".

En los intervalos harán uso de la palabra los candidatos a diputado nacional.

PROPAGANDA ESCRITA

NUEVO VOLANTE

Está a la disposición de los centros el nuevo y último volante, titulado "La acción del Partido Socialista contra los malos impuestos". Es una exposición clara, sencilla y documentada de todo lo que ha hecho la representación socialista en materia de reforma impositiva.

Podrán retirarlo desde hoy, de 4 a 7 de la tarde.

ACTIVIDAD SOCIALISTA

SECCION 3a.

Los miembros que componen el comité electoral de esta sección quedan invitados a la reunión que se efectuará hoy, a las 3 p. m., para tratar asuntos de suma importancia. Se invita muy especialmente a los delegados de circuito, a quienes se les dará instrucciones de carácter impostergable.

NUEVO COMITE INDEPENDIENTE

El 26 del corriente se ha reconstituído el comité independiente "7 de Abril", el que, como en anteriores campañas, sostendrá en la actual la plataforma electoral y candidatos que presenta el Partido Socialista.

Su radio de acción comprende los circuitos 16 y 17, sección 3a., habiendo instalado su secretaría en el local Patricios 215, donde se reciben adhesiones.

DE MONTEVIDEO

LLEGADA DE LOS RESTOS DE RODO

MONTEVIDEO, 28 — Después de la cuarentena en la isla Flores fueron desembarcados hoy los restos del escritor José Enrique Rodó, conducidos desde Italia por el vapor "Principessa Mafalda".

A las 9 de la mañana embarcóse la comitiva oficial rumbo a la isla, desembarcando en el puerto con los restos de Rodó a las 4 de la tarde.

De la isla hasta el puerto los restos fueron conducidos por el crucero "Uruguay".

Inmensa muchedumbre acompañó los restos, que fueron llevados hasta la universidad, donde se había instalado el catafalco, en la explanada frente al gran edificio.

Gentío enorme llenaba la calzada, imposibilitando el tráfico.

Mañana, a las 4 de la tarde, serán sepultados los mortales despojos en el panteón nacional, rindiéndosele los honores. Concurrirá el presidente. La ceremonia será imponente. — Corresponsal.

HAZAÑAS DE LA MAZORCA

Cuando estábamos a punto de cerrar el diario llegó hasta nosotros la noticia de que el Centro Socialista de la sección 12a. había sido asaltado por una manifestación de radicales. Enviamos inmediatamente a uno de nuestros repórteres al Centro mencionado, quien pudo comprobar que el asalto se había llevado a cabo. Montones de piedras, vidrios rotos, destrozos en las puertas todo indicaba que el ataque había sido violento, sin que faltaran algunos disparos de revólver y se produjera un herido, al parecer radical.

Protestamos, una vez más, contra estas prácticas bárbaras resucitadas bajo el gobierno del señor Irigoyen, e invitamos a la reflexión a aquellos que parecen dispuestos a hundir al país en el desorden y en la verguenza.

El concierto sinfónico de anoche

Todo un éxito fué el concierto sinfónico y conferencia realizados anoche en las calles Buines y Charcas.

Un público numeroso y entusiasta aplaudió continuamente las cintas cinematográficas, como así los trozos de música ejecutados por la banda.

Habló el candidato M. González Maseda, quien en breves palabras significó la lucha actual en que está empeñado el Partido Socialista frente a la clase burguesa. Le siguió en el uso de la palabra el candidato Alberto Iribarne, quien con frases elocuentes disertó sobre la evolución de las doctrinas socialistas en sus relaciones con las teorías de Marx.

Fernando de Andréis, en un discurso vibrante, invitó al pueblo a votar la lista socialista, que encarna las necesidades, el sentimiento y los ideales de la clase trabajadora.

El ciudadano Felipe Di Tella dijo que, frente a la asociación del trabajo y a la liga patriótica argentina, se levantaba el Partido Socialista para librar al pueblo de la dominación capitalista.

La concurrencia se disolvió en medio del mayor entusiasmo, entonando himnos obreros y llevando la impresión de un triunfo seguro.



DESTRUCCION DE CARTELES

Noche a noche, durante la fijación de manifiestos, puede verse que comisiones de pegadores radicales van detrás de las nuestras tapando los que éstas fijan. Con este motivo, el comité electoral de la sección 3a. elevó su protesta al comisario de la 32a., pidiéndole, además, la fiel observancia de las disposiciones dictadas al respecto.

Comité pro sufragio femenino

LOS FESTIVALES DE HOY

Hoy, a las 9.30 a. m., en el cine Armonía núm. 2, Rivadavia 2650, se realizará el anunciado festival y conferencia organizado por el comité pro sufragio femenino.

He aquí el programa:

Primera parte — 1o. Vista cinematográfica; 2o. canto: a) "Andrea Chenier" (Giordano); b) "La Wally" (Catelani), por la señora Luisa Kohn; 3o. números de violín, a cargo de Mauricio Goldstein, niño de seis años; 4o. conferencia, por la señorita Adela G. Saberry.

Segunda parte — 1o. Vista cinematográfica; 2o. Declamación, señorita María Bourguet; 3o. Conferencia, por la doctora Alicia Moreau. Acompañará al piano la señorita Antonieta Montevérde.

Este comité realizará hoy también una función cinematográfica y conferencia, a las 9 a. m., en el cine Jorge Newbery, B. de Irigoyen 1455.

Se exhibirán interesantes películas tituladas "Fabricación de hilos" y "Plantaciones de caña de azucar". La señorita Ramona E. Pfeffer ejecutará diversos números al piano.

La conferencia estará a cargo de la doctor Alicia Moreau.

Para ambas funciones, el acceso es gratuito.

LA TELEGRAFÍA SIN HILO

REFORMA DE LOS APARATOS TRANSMISORES

Los diarios de Méjico dan cuenta de un invento que acaba de hacer un ciudadano de ese país para la aplicación de la telegrafía sin hilo.

El invento consiste en que el nuevo sistema prescinde, para el funcionamiento de una estación, de las bases de tierra, consideradas hasta la fecha como imprescindibles. Esto significa la supresión de las antenas, que actualmente se emplean para la transmisión y la recepción de las noticias.

El interesante ensayo se llevó a cabo en los últimos días de enero, a las 8.30 de la noche, en el domicilio del inventor, que se llama Guilebaldo Rangel, y fué presenciado por el gobernador del estado de Puebla. A estar a las referencias de los diarios, ha tenido completo éxito.

Los picnics de hoy

Biblioteca "Jean Jaurés", del Centro de la 11a. — A beneficio de esta institución se llevará a cabo una fiesta campestre hoy, en el stand del "Tiro Suizo", Echeverría 850 (Belgrano).

De acuerdo con el programa confeccionado al efecto, desde las 7 de la mañana una banda de música ejecutará un escogido repertorio de piezas bailables, dándose comienzo al mismo tiempo a los siguientes juegos: tómbola, carreras de tres pies y de resistencia, olla colgante, paso de los botellas, correo sin estampillas, etc.

Entrada para hombres, 50 centavos. Las señoras, señoritas y niños tendrán entrada libre. Insignia obligatoria para todos: 10 centavos.

Subcomité "Paz y Trabajo" y Agrupación Femenina Socialista — Ambas entidades realizarán conjuntamente una fiesta campestre hoy, desde las 7 a. m. hasta las 6 p. m., en el recreo "Niño" (isla Maciel).

Durante el día una banda de música amenizará la fiesta, tocando diversas piezas del repertorio danzante, funcionando al mismo tiempo el correo de estampillas. Además, habrá diversos juegos de habilidad y humorísticos, con valiosos premios para los vencedores.

Entrada, con insignia, $ 0.50; señoras, señoritas y menores, $ 0.10 (con derecho a la insignia).

Punto de embarco: Pedro Mendoza y Almirante Brown.

Bibliotecas y recreos infantiles

Del sorteo de la rifa efectuada en el pinic del 22 del corriente por esta institución, resultó premiado el número 96.

TEATRO INFANTIL MUNICIPAL

El elenco infantil del teatro municipal Labardén, actuará hoy, a las 3.30 de la tarde, en el parque Olivera.



Calzado Criollo
Prácticos y económicos
383 Reconquista 383
Frente al Correo
ANEXO: Defensa esq. Chile
PIDA CATALOGO L

El futuro triunfo socialista

Los que tengan fe en el triunfo podrán pasar un día agradable concurriendo al PICNIC que realizará en el Tiro Suizo, calle Echeverría 850,

HOY, Domingo, de 6 a 7 p. m.

al Centro de la sección 11a. y la Biblioteca "Jean Jaurés", con el siguiente programa: Desde las 7 de la mañana una banda de música ejecutará varias piezas, dándose comienzo a los siguientes juegos: Tómbola, Carreras de tres pies y de resistencia, Olla colgante, Paso de las botellas, Correo sin estampillas y Baile.

Indicaciones: Los tranvías más cómodos son: 88, 97, 34, 35, 36 y Lacroze. — Se establecerá un buffet con precios módicos. — Las familias pueden llevar sus meriendas.

Villavicencio
LA MEJOR AGUA MINERAL
20 SANTOS CTS

GRAN PICNIC

ORGANIZADO POR EL SUBCOMITE

Paz y Trabajo y Agrupación Femenina Socialista

que se efectuará hoy en el recreo del Niño (isla Maciel), con el siguiente programa: Una banda de música amenizará la fiesta de 7 a. m. a 6 p. m. Correo sin estampilla. Juego del muñeco. Gran baile familiar. Durante todo el día se organizarán juegos con valiosos premios para los vencedores.

Precio de la entrada, con insignia, 50 centavos. Señoras, señoritas y menores pagarán insignia solamente, 0.10. — En el lugar de la fiesta funcionará un buffet a precios módicos. — Punto de embarco: Pedro Mendoza y Almirante Brown. Los tranvías que conducen a este lugar son: 11, 12, 25, 28, 43, 63 y del Puerto.

V|29|2.

Cigarrillos Dólar
0.20, 0.30 y 0.40 Cts.
J. S. Onagoity y Cía.
No pertenecen a ningún trust
HUMBERTO I 1256

PARTIDO SOCIALISTA

PROVINCIA DE BUENOS AIRES

ELECCIONES del 7 de MARZO de 1920

PLATAFORMA ELECTORAL

1. — Abolición de los impuestos que encarecen la vida y gravan el trabajo.

2. — Contribución nacional progresiva sobre el valor del suelo y el impuesto al mayor valor unitario en toda la república.

3. — Reglamentación de las convenciones de trabajo y alojamiento de los trabajadores del campo, asalariados o arrendatarios.

4. — Reforma de la constitución nacional: régimen parlamentario de gobierno; supresión de la diplomacia secreta y dirección de las relaciones exteriores por el congreso; separación de la iglesia del estado.

5. — Representación proporcional.

6. — Igualdad de derechos civiles y políticos para ambos sexos.

7. — Reforma de la ley orgánica municipal, autonomía amplia, del municipio de la capital e intendente electivo.

8. — Municipalización de las policías y cuerpos de bomberos.

9. — Ley de divorcio absoluto.

10. — Aplicación preferente de los recursos del estado al desarrollo de la instrucción primaria, laica, gratuita y obligatoria.

11. — Reducción del servicio militar a tres meses.

12. — Jornada máxima de 8 horas y semana de 44 horas de trabajo.

13. — Cierre de las casas de comercio a las 8 de la noche.

14. — Prohibición del trabajo nocturno cuando no sea indispensable.

15. — Comisiones mixtas para resolver las diferencias entre patrones y obreros y fijar eventualmente salarios mínimos.

16. — Pago de los salarios en moneda nacional oro o convertible en oro al tipo legal.

17. — Seguro nacional de enfermedad, invalidez, vejez y maternidad.

18. — Reforma de la ley de accidentes del trabajo: ampliación de las categorías comprendidas, aumento de la escala de indemnizaciones y pago más rápido y directo de éstas.

19. — Derogación de la "ley social" y de la "ley de residencia" y amnistía de todos los procesados o condenados por su intervención en el movimiento obrero.

CANDIDATOS A DIPUTADOS NACIONALES

1 JERONIMO DELLA LATTA
2 SILVIO L. RUGGIERI
3 LUIS DE CARLI
4 TEODORO BRONZINI
5 JOSE P. BALISO
6 DOMINGO BESASSO
7 JOSE M. LEMOS
8 MIGUEL PIZZA
9 JACINTO ODDONE
10 AGUSTIN DE ARRIETA
11 ANACLETO M. FARIAS
12 FRANCISCO CUNEO
13 ISMAEL MORENO
14 JUAN P. BARRIOS
15 ADOLFO DICKMANN
16 ANTONIO ZACCAGNINI
17 G. AGUIRRE BENGOA
18 FRANCISCO MARTELO
19 GUALBERTO ALVAREZ
20 ARTURO VERA

INFORMACION GENERAL DEL INTERIOR

PROVINCIA DE BUENOS AIRES

ELECCIONES NACIONALES DEL 7 DE MARZO

LA PROPAGANDA SOCIALISTA

OTRAS NOTICIAS

INFORMACION DE LA FEDERACION BONAERENSE

En toda la provincia se realizarán hoy excursiones de propaganda a los pueblos y suburbios de cada distrito. Con este motivo, la Federación ha remitido a todos los centros una circular con instrucciones sobre la forma en que deberán hacerse esas excursiones, y exhortando a los afiliados a una intensificación de la propaganda personal.

La secretaría de la Federación ha remitido también a todos los centros de la provincia ocho modelos de faja para ser fijados en las paredes de sus respectivos pueblos, con las siguientes leyendas:

Rebaja de precios en el pan, la carne, el azúcar, los botines y el vestido se pueden conseguir desde el congreso nacional, pero con diputados del pueblo, no con terratenientes, ni con accionistas de frigoríficos e ingenios, ni con abogados de compañías introductoras de calzado y géneros.

Cuando vaya a votar mire bien lo que hace, no se equivoque.

La lista socialista es la del pueblo trabajador y lleva esta marca (aquí el monograma del Partido).

El servicio militar debe reducirse a tres meses, mientras no pueda suprimirse. El gobierno radical quiere aumentarlo a dos años. Y los conservadores no dan opinión sobre ese importante asunto.

El congreso nacional va a resolver la cuestión este año.

Los diputados socialistas son los únicos que votarán por la reducción a tres meses.

Acuérdese de eso cuando vaya a depositar su voto en la urna!

La acción gremial debe asegurar sus conquistas con una buena y eficaz legislación obrera.

Lea usted el programa del Partido Socialista y en él verá lo que propone en ese sentido.

El Partido Socialista es la organización de los trabajadores para actuar en las luchas políticas.

¡No lo olvide!

Radicales y conservadores están empeñados en la tarea de hacer conocer **"los títulos"** y **"el lustre social"** de sus candidatos a diputados nacionales.

Lo que se necesita es que digan o expliquen para qué desean que triunfen, pues, como no tienen ideas, parece que sólo el sueldo de legislador les interesa.

Que hablen de los impuestos y del abaratamiento de los consumos; que hablen de la ley social y de la de residencia; que hablen, en fin, de los asuntos que al pueblo trabajador le importan.

¡Que hablen!

Sea usted curioso. Asista a los actos de propaganda del **Partido Socialista**, lea sus folletos, concurra a sus locales y observe la labor diaria de sus afiliados.

Compare luego esa propaganda y esa labor con la de los partidos "criollos", radical y conservador, y estamos seguros de que usted

Votará por el Partido Socialista!

Vote usted por el Partido Socialista. ¡No compra ni vende conciencias!

Organizadas por la Federación se realizarán hoy y mañana las siguientes conferencias:

Hoy domingo 29: Carlos Casares, de tarde, hablará Luis De Carli; **Coronel Dorrego**, diputado José M. Lemos; **Pigüé**, G. M. Beschinsky y Miguel Echegaray; **Saavedra**, los mismos oradores; **French** (9 de Julio), Miguel V. Navello y Roque Rumi; **Henderson** (Pehuajó), M. García Castro y Enrique Martí; **González Chaves**, Teodosio Azcoiti; **Colón**, Anacleto M. Farías y M. Sosa; **Necochea**, Silvio L. Ruggieri; **Lobería**, Silvio R. Ruggieri; **Zárate**, Manuel Canay y Arturo Vera; **Ramallo**, Humberto Barraza; **Vedia**, Domingo Besasso; **Ascensión** (de mañana), Guillermo Aguirre Bengoa; **General Arenales**, (a la tarde), el mismo; **Pehuajó**, Luis De Carli y Martínez López; **Dock Sur** (Isla Maciel, Avellaneda), Antonio Rotger è I. Cesarsky; **Wilde**, Ismael Moréno y Miguel Pizza; **Ensenada** (La Plata), José L. Vela y José E. Rozas; **Mar del Plata**, Jacinto Oddone.

Mañana lunes 1.o de marzo: Tigre, L. Mastrazzi y José P. Baliño.

INFORMACIONES DEL COMITE ELECTORAL DE LA PLATA

La secretaría del Comité Electoral procedió ya a la distribución en los centros del distrito, de todas las hojas de propaganda últimamente impresas por la Federación Provincial. Están a disposición de los secretarios de las agrupaciones seccionales, instrucciones impresas para los fiscales que actuarán en la elección nacional. En estos días se entregarán, además, a los centros, cuadernos de cartulina con el padrón pegado, para cada mesa y para cada fiscal, y en la semana próxima, se encargará a varios afiliados la tarea de dar instrucciones demostrativas y prácticas a los fiscales, en cada Centro.

—Organizadas por el Comité Electoral se darán hoy las siguientes conferencias:

En **Ensenada**, calle Orús de Rosas y Colón, a las 4.30 p. m., hablarán José L. Vela y José E. Rozas.

—En la sección 3.a, cruce de las calles 17 y 67, a las 5.30 p. m., hablarán Mario Sciocco y José Vidal Balgorri.

En el cruce de las calles 5 y 64, a las 4.30 p. m., hablarán Angel Bellone, Pedro A. Verde Tello y Aldebrando Brunetti.

Centro Socialista de la sección 2.a

Para mañana lunes 1.o de marzo, a las 8 p. m., están citados los afiliados y simpatizantes de la sección 2.a, a objeto de considerar diversos asuntos de urgencia, con motivo de las elecciones próximas.

LA PLATA

TRASLADO DE COMISARIOS

El jefe de policía, señor Varela, ha dispuesto el traslado de los siguientes comisarios: Carlos A. Gowland, de disponible a Cañuelas; Pedro Cahuapé, a Las Flores; Héctor Sicilia, a Baradero; Juan Crotez, de Baradero a Rauch; Mariano Burgos, de Navarro a Brandsen; José C. Bordes, de Brandsen a Coronel Pringles; José A. Tesón, de Luján a Marcos Paz; Abel L. Bergeot, de Marcos Paz a Luján; Víctor Larroude, de San Isidro a General Rodríguez; Adolfo Lastra, de General Rodríguez a San Isidro; Rosendo Rey, de disponible a Nueve de Julio; Emilio Posse, de Nueve de Julio a Monte; Benito A. Pena, de Las Flores a Castelli; Luis A. Villión, de Bahía Blanca a Villarino; Arturo Laspiur, de Villarino a disponible; subcomisarios: Pedro J. Barrios, a Bahía Blanca; Carlos A. Salinas, de disponible a Navarro.

Esta medida del jefe de policía obedece al propósito, según manifiesta, de rodear de mayores garantías al acto electoral.

CONCEJO DELIBERANTE

Para mañana, a las 9 p. m., están citados los miembros del concejo deliberante, a fin de celebrar sesión pública.

EL CONFLICTO CON EL COMISARIO DE BERISSO

En la entrevista que celebrara una comisión de vecinos de Berisso con el jefe de policía, para pedirle el traslado del comisario Ibarra García de esa localidad, les fué prometido por el señor Varela, acceder al pedido formulado, con lo cual quedaría solucionado el conflicto existente, y el comercio abriría nuevamente sus puertas.

CLAUSURA DE ESCUELAS NORMALES POPULARES

En la última reunión celebrada por el consejo general de educación se resolvió clausurar las escuelas normales populares de Nueve de Julio, Tres Arroyos, Exaltación de la Cruz, San Andrés de Giles, Carmen de Areco, Necochea, Balcarce, Rojas, Mercedes, Bolívar, Saladillo, San Fernando, Baradero, Patagones, Trenque Lauquen, Zárate, Puán, Bragado, Carlos Casares, Juárez y Magdalena.

Por la resolución referida se establece la no inscripción de alumnos para primer año, y a fin de no perjudicar a los alumnos que en años anteriores han cursado estudios en estas escuelas, el consejo de educación resolvió que funcionen este año el segundo, tercero y cuarto cursos de las mismas; en el año 1921 el tercero y el cuarto, y en 1922 el cuarto solamente, debiendo terminar ese año su funcionamiento.

El consejo escolar basa su resolución, en un extenso informe de la comisión de asuntos técnicos, del que se desprende claramente la inutilidad de la obra que realizan las mencionadas escuelas.

ADROGUE

ABANDONO EDILICIO

Es verdaderamente calamitoso el estado higiénico del pueblo. Los conservadores, que hoy son mayoría en el concejo deliberante, que cuentan con el intendente a su favor y que tanto criticaron a la administración radical,—que, en honor a la verdad, en materia de higiene era muy superior a la de éstos —nada han hecho para mejorar las condiciones sanitarias del pueblo.

A pesar de que el vecindario paga su impuesto para que la municipalidad se encargue de la recolección de la basura, desgraciadamente, este servicio tan útil no se cumple, viéndose los vecinos obligados a arrojar los residuos a las calles o a los potreros, con grave peligro para la salud de la población entera. Esto sin contar el cuadro nada pintoresco que se ofrece a la vista del transeunte.

Sería de desear que la municipalidad y el intendente se ocuparan menos en hacer politiquería y en preparar elecciones y dedicaran mayor interés a los problemas que afectan al vecindario y que reclaman una rápida solución.

INCREMENTO DEL JUEGO

Como en vísperas de toda elección, en esta localidad los garitos funcionan impunemente y hasta a puertas abiertas, con la tolerancia de la policía. En el almacén de Bazetti, frente a la estación Mármol, se juega casi diariamente, frecuentando ese lugar una buena cantidad de menores.

En donde también se juega descaradamente es en la cancha de pelota frente a la estación de Adrogué, concurriendo allí toda clase de elementos de mal vivir. Sería extenderse mucho si se quisiera citar uno por uno todos los garitos que funcionan.

Denunciamos estos hechos con el propósito de que el pueblo sano e inteligente pueda apreciar la diferencia de métodos que hay entre los partidos de la política criolla y el nuestro. Mientras ellos envilecen y envenenan al pueblo alcoholizándolo en sus inmundos garitos, nosotros abrimos nuestras bibliotecas para proporcionarle sana lectura, que ha de elevarlo moral e intelectualmente.

QUILMES

PROPAGANDA ELECTORAL

La conferencia organizada por el Centro Socialista, que había sido anunciada para realizarse el viernes último en Bromn y Paso, se llevó a cabo con un éxito completo.

No obstante ser el lugar de la conferencia un barrio bastante apartado de la ciudad, escucharon la palabra de los oradores socialistas no menos 60 personas, entre las cuales no faltó, por cierto, el elemento femenino.

Abierto el acto por el ciudadano P. Campano, que reemplazó al ciudadano M. Ortega, que llegó algo retrasado, ocupó la tribuna el compañero M. Cañás, quien, en una bien meditada disertación, estudió muy detenidamente las causas del malestar de la clase trabajadora, e incitó calurosamente a los presentes a sufragar en los próximos comicios por la lista de nuestro partido.

A continuación habló el secretario del Centro, ciudadano Cavagnoli, explicando detalladamente el punto séptimo de la plataforma electoral, para llegar así a hacer conocer lo que significaría la autonomía comunal y lo que es un soviet en la Rusia socialista.

Los oradores fueron escuchados atentamente y muy aplaudidos al finalizar.

PROXIMA CONFERENCIA

Este Centro realizará el martes, a las 4.30 p. m., una conferencia de propaganda electoral, frente a los portones de la cervecería Quilmes, y en este acto harán uso de la palabra Carlos Niccolini, M. Cañás, doctor Arturo Vera y R. Cavagnoli.

Se ruega a los oradores tomar muy buena nota de la hora en que se realizará la conferencia.

SAN NICOLAS

CONFERENCIA

Todo un éxito resultó la conferencia realizada el viernes último, la que estuvo a cargo de los ciudadanos M. Canay y A. Vera. Más de 800 personas escucharon a los oradores, cuyos conceptos fueron entusiastamente aplaudidos.

VICENTE LOPEZ

ELECCIONES POSTERGADAS — CONFERENCIA

Las elecciones municipales a efectuarse en este partido hoy domingo, por decreto del P. E. fueron postergadas para el día 14 de marzo. El motivo de la postergación es no haberse publicado con tiempo la primera convocatoria a elecciones.

—El Centro Socialista de la localidad realiza una propaganda activa para las elecciones municipales a efectuarse, en forma de conferencias, fijación de carteles y reparto de volantes. El ambiente responde satisfactoriamente a los esfuerzos del pequeño núcleo activo afiliado que integra la agrupación. Las conferencias que se organizan son concurridas y escuchadas con atención.

Disertaron en Florida, sobre asuntos municipales, el miércoles 25 del corriente, los ciudadanos Miguel Canay y Eugenio Becerra, produciendo buena impresión y recogiendo aplausos.

El viernes 27, en Mitre, hablaron los ciudadanos José B. Marí, quien expuso a grandes rasgos la plataforma electoral con que el Centro local concurre a las elecciones, y Aguirre Bengoa y Domingo Besasso, los que, con palabra convincente, mantuvieron la atención del numeroso público por espacio de dos horas. El ciudadano Besasso hizo una comparación entre el presupuesto municipal de Zárate, donde es concejal, y donde a se hace sentir la influencia de la intervención socialista reduciendo los gastos inútiles, y el presupuesto de Vicente López, que por haber sido manipulado siempre por conservadores y radicales, sin la fiscalización socialista, implica un enorme derroche.

Ambas conferencias se efectuaron en perfecto orden.

ZARATE

EN EL CONSEJO ESCOLAR — EXHORTACION DE LA REPRESENTACION SOCIALISTA

La representación socialista en el seno del consejo escolar local ha hecho una publicación exhortando a los padres y tutores a enviar a los niños en edad escolar a las clases, que se reabrirán mañana.

Al mismo tiempo les llama la atención acerca del deber que todos tienen de cooperar a que la escuela pueda cumplir con su loable fin, máxime en estos momentos en que la dirección de escuelas acaba de remitir los útiles, basada en los registros de 1919, en forma insuficiente para el año 1920, haciendo caso omiso de la justa petición de la representación socialista. Para cada niño, y para todo el año escolar se han remitido cuatro cuadernos, cuatro blocks, cuatro plumas, cuatro lápices, una lapicera, con una cantidad de libros y tiza, tan insignificante, que no llena la décima parte de lo necesario.

Lo mismo pasó con el señor intendente municipal: prometió mucho, pero con muy poco o nada contribuyó. En el presupuesto de 1919 fué votada una partida más o menos de 1000 pesos para botines, más hasta la fecha ni zapatillas se distribuyó a los niños carentes de calzado, aunque vivimos en el país del cuero.

DIONISIA (F. C. S.)

CAMPAÑA DE PROPAGANDA

Hoy dará comienzo el Centro local a la campaña de propaganda socialista, con motivo de las próximas elecciones nacionales y provinciales.

Al efecto, se realizará un acto público, en el que harán uso de la palabra los ciudadanos Teodoro Bronzini y Jacinto Oddone.

La población se apresta a demostrar una vez más sus simpatías por el Partido Socialista, máxime teniendo en cuenta la gran obra moralizadora y edilicia que se está llevando a cabo en la vecina ciudad de Mar del Plata, lo que contrasta con el estado de abandono en que se encuentra este floreciente pueblo, cuya contribución a la comuna, calculada en 40.000 pesos, parece que no le ha bastado a las radicales, en sus tres años de administración, para efectuar algunas mejoras indispensables reclamadas con urgencia por el vecindario.

BAHIA BLANCA

PROCLAMACION DE LOS CANDIDATOS SOCIALISTAS

BAHIA BLANCA, 28—Con motivo de la proclamación de los candidatos socialistas a las próximas elecciones, se ha celebrado hoy un mitin que ha obtenido un gran éxito.

Se formó una gran columna que, precedida por una banda de música, recorrió varias calles tocando los himnos obreros.

En el lugar del mitin, hablaron los concejales de esta ciudad ciudadanos Orler y Lódolo y el diputado provincial Lemos, los cuales fueron muy aplaudidos.

El acto terminó en medio del mayor entusiasmo, disolviéndose la concurrencia ordenadamente.—Corresponsal.

AZUL

PROPAGANDA SOCIALISTA

Se realizó el miércoles 25 la anunciada conferencia de propaganda electoral.

Ante una regular concurrencia, entre la que se encontraba un buen número de señoras y señoritas, abrió el acto el ciudadano Angel Grecco, ocupando en seguida la tribuna la señora Elba C. B. de Pérez, la que exhortó a los hombres a votar por el Partido Socialista para derrocar al régimen capitalista que hoy oprime a la humanidad e invitó a las mujeres presentes a cooperar al lado de los hombres en las filas socialistas. Fué muy aplaudida. Le siguieron en el uso de la palabra el ciudadano Guglielmotti y los concejales Polola y Lojo, quienes explicaron a



Un remedio a tiempo evita, en el 90 o/o de los casos, una enfermedad larga y costosa.
El medico en casa
del Dr. W. O'GORMAN es el libro que Vd. necesita, para prevenir TODAS LAS ENFERMEDADES
Por sólo UN PESO tendrá Vd. 1.000 recetas, 500 grabados y 350 páginas.
Pedidos a C. BRAGGIO, Alsina 412, Buenos Aires, o en toda librería.



Se vende en todas las farmacias a $ 3.50 m/n la caja

EL AHORRO
Suprime las diferencias sociales
Abra una cuenta en caja de ahorros del BANCO DE BOSTON
Sólo precisa $ 1
The First National Bank of Boston
Rmé. Mitre esq. San Martín

CIGARRILLOS
COLON 0.30
Libres del Trust
Fernández y Sust
San Martín 515 Rosario
Cangallo 394 Buenos Aires

BOEKER Y Cía BUENOS AIRES — BOEKER — EXTRA TENAZ DURO — 13 — Etiqueta LILA
BOEKER & Cía. - MAIPU 463
LA CASA DE LOS ACEROS FINOS
FUNDICION DE ACEROS FINOS — MARCA REGISTRADA
Acero fundido de extraordinaria tenacidad y resistencia para matrices y punzones.

OLIO SASSO
de pura oliva
Unicos Importadores:
BERNARD HERMANOS
315 - Cangallo - 315
BUENOS AIRES
TÉ SAN BERNARDO
el mejor que produce Ceilan

UNA Y MIL

veces repetimos que nuestros calzados son los más económicos y de mejor resultado.

SIEMPRE SALDOS Y OCASIONES

BOTIN borra de vino, color de moda, p|hombre $ 11.90
BOTIN cabritilla del país, cosidos . . . . . " 8.90
BOTIN cabritilla del país, cosido, doble suela . . " 9.90
ZAPATO potrillo charolado, modelo de moda, para señora . . . . . " 8.50
ZAPATO potrillo charolado, modelo Luis XV . . " 11.80
ZAPATOS cabritilla del país, taco bajo para entrecasa . . . . . " 4.90
ZAPATOC de brin, para señora . . . . . " 3.50
ZAPATOS de brin, para niños, a $ 1.90 y . . . . " 1.50
BOTINES fuertes para varón, Ns. 26 al 31 . . " 2.95
BOTINES fuertes para varón, Ns. 32 al 37 . . . " 3.50

Visite hoy nuestra casa que hay grandes saldos.

Gratis remitimos CATALOGO a la campaña. Solicítelo.

Fabricantes Unidos

578 — VICTORIA — 578

pueblo la plataforma electoral del Partido Socialista.

LOS EMPLEADOS MUNICIPALES Y LA POLITICA

No habiéndose reunido el pasado miércoles el concejo deliberante, debido a la total ausencia de los representantes radicales, el grupo comunal socialista designó a los concejales Lojo y Lagamba para que se entrevistaran con el intendente y le indicaran la conveniencia de dictar un decreto recordando a los empleados municipales que les está prohibido hacer públicamente propaganda política, como asimismo que deben guardar la corrección y la cultura necesarias en su trato con el público. Así lo hicieron el jueves los referidos concejales, obteniendo del intendente la promesa de tomar las medidas del caso.

JUAREZ

Realizóse en este pueblo la anunciada conferencia patrocinada por la Federación Socialista bonaerense.

Numeroso público escuchó atentamente la palabra del diputado Lemos, el cual, previamente presentado por el ciudadano Angel Sebastián, desarrolló una extensa exposición explicando los principales puntos del programa socialista.

A un señor estanciero se le cedió la tribuna, a pedido del mismo, pero dijo tales desatinos acerca de "la bandera del gaucho y su china", de la guitarra y del "malambo", que el auditorio se vió precisado a enrostrarle los salarios de hambre que pagaba a sus peones.

SANTA FE

ACTIVIDAD SOCIALISTA. — PROYECTO DEL INTENDENTE

ROSARIO, 28. — Todas las conferencias anunciadas por el comité electoral central continúan dándose ante auditorios cada vez más numerosos, que siguen con atención la palabra de los oradores.

Mañana domingo se efectuarán las siguientes conferencias de propaganda electoral, a las 5.30 p. m.

Dorrego y avenida Pellegrini, oradores: Ceferino Campos, Spera in Dio Giani y candidato a diputado doctor Carlos Manacorda.

Bulevar Avellaneda y el Río Paraná. Oradores: César Fornori (hijo), Francisco Bodetto y candidato a diputado Luis Stegagnini.

Córdoba y Cafferata. Oradores: Guillermo A. Blanco y candidato a diputado Juan L. Wilhelm.

—El intendente municipal ha remitido al concejo deliberante, acompañado de un mensaje, un proyecto de ordenanza, por el cual se establece que "además del sueldo que por presupuesto le corresponde a cada empleado u obrero de la municipalidad, cualquiera que sea las funciones que desempeñe, siempre que éstas sean de carácter permanente y que dicho sueldo no pasara de doscientos pesos por mes, gozará de un suplemento de cinco pesos mensuales por cada hijo o niño menor de 14 años que tenga a su cargo, ya sean éstos legítimos o naturales."

ACTOS DE PROPAGANDA

SANTA FE, 28—Auspiciadas por el comité electoral socialista de ésta se verificarán mañana dos conferencias, una en la plazoleta del mercado Central, a las 9 p. m., y la otra en la plaza España, a la misma hora. En esta última se hará la proclamación pública de los candidatos socialistas.

En ambos actos usarán de la palabra los ciudadanos doctor Luis D. Bonaparte, Lorenzo García, Julio S. González y Víctor F. Gallo.

PROCLAMACION DE CANDIDATOS

ROSARIO, 28—Esta noche tuvo lugar la proclamación de los candidatos a diputados que el Partido Socialista sostendrá en los comicios del 7 de marzo próximo.

Abrió el acto el ciudadano Galaretto e hicieron uso de la palabra los candidatos Carlos Manacorda y Luis D. Bonaparte.

CÓRDOBA

CONFERENCIA SOCIALISTA

RIO CUARTO, 28. — En la plaza General Roca, verificóse anteanoche la anunciada conferencia de propaganda socialista, hallándose presente un público numerosísimo.

En un breve discurso, el ciudadano Evaristo Segat, declaró abierto el acto e hizo la presentación del delegado Jorge Justo, quien inició su disertación reprobando la inconsecuente actitud de unos individuos que, procedentes de un comité demócrata, en completo estado de ebriedad, daban vueltas alrededor de la plaza en el preciso instante en que él ocupaba la tribuna, produciendo una gritería chabacana y confusa tendente a impedir que la palabra de los oradores socialistas fuera escuchada. Durante breves instantes los "ministros" de la iglesia, haciendo causa común con los bestias demócratas, pusieron también en movimiento el badajo de sus campanas.

Para unos y otros tuvo nuestro compañero Justo, oportunas frases de condenación. Temen — dijo — la expansión de nuestras ideas de redención humana; saben que la realización del socialismo supone la muerte de todos los zánganos, de todos los parásitos políticos y religiosos, y de ahí que aquí, como en todas partes, pretendan impedir que la verdad del socialismo penetre en la conciencia ciudadana, iluminándola, capacitándola para la conquista de sus derechos. El orador, empleó gran parte de su discurso en un concienzudo análisis del socialismo en su fase doctrinaria, destruyendo de paso, en forma inconcusa, las interesadas objeciones que se hacen al mismo.

Ocupóse después de la nefanda actuación del radicalismo en el poder, especializándose en la crítica de los malos negocios realizados por el P. E., sin previo consentimiento del congreso.

CORRIENTES

LOS ARREGLOS DE LOS RADICALES —FRACASO DE SUS GESTIONES —LA ACTITUD DE LOS AUTONOMISTAS

CORRIENTES, 28 — Han tenido un ruidoso fracaso las gestiones de arreglo de las facciones radicales.

Los ex blanquistas no quisieron retirar los nombres de los candidatos radicales, para ceder esos puestos a los disidentes.

Estos dieron por terminadas todas las negociaciones y no admitieron explicaciones de ninguna especie.

—Aun no se conoce en definitiva la actitud de los autonomistas en los próximos comicios de marzo.

Reintegraron la lista de candidatos provinciales con los señores Rafael Perazzo y Eleuterio Ancil.

Respecto a la elección de un diputado nacional, parece que los autonomistas se abstendrán.

Ha causado extrañeza la unión de principistas y vidalistas, que estaban profundamente divididos.

DE LOS TERRITORIOS

RIO NEGRO

CONVOCATORIA A ELECCIONES MUNICIPALES — PADRON DEFICIENTE — BOICOT

GENERAL ROCA, 28—La comisión municipal ha convocado a elecciones comunales para el 21 de marzo próximo. Deberán elegirse cinco concejales, un juez de paz titular y otro suplente.

El Centro Socialista ha resuelto no concurrir a ellas, teniendo en cuenta las serias deficiencias del padrón.

Los dos bandos que siempre se habían disputado el gobierno comunal se han fusionado, después de la negativa de este Centro a participar de la lista de candidatos de cada uno de ellos.

—Se sigue con eficacia el boicot declarado al establecimiento de Enrique Rebosio, a raíz de no haber pagado a un contratista que trabajó en sus chacras por espacio de cinco meses, no obstante las gestiones amistosas de varias personas. El contratista de referencia es un afiliado al Centro local.

Dicho patrón acusó ante la policía al secretario del Centro y a otro miembro de la comisión, como infractores a la ley social, y a quienes se instruye sumario actualmente, no obstante ser la acusación completamente infundada.

Trátase de un señor conocido por sus procederes incorrectos, que tiene constantemente ocupada a la justicia, especialmente por negarse siempre a pagar. Actualmente los mismos dueños de trilladoras se niegan a trillarle grandes parvas de semilla de alfalfa que posee.

NOTICIAS VARIAS

PRESIDENCIA DEL DEPARTAMENTO DE HIGIENE

Por decreto de ayer, le ha sido aceptada la renuncia que presentó del cargo de presidente del departamento de higiene el doctor J. J. Capurro.

Mientras no se designe titular, corresponde ejercer la presidencia de la misma dependencia al presidente del consejo consultivo, doctor Julio Méndez.

DESIGNACION DE PERSONAL

Fueron suscritos ayer numerosos decretos por los que se designa personal para llenar las vacantes de los diferentes ministerios.

PAGO DE SUELDOS

Las oficinas dependientes de la municipalidad de la capital, percibirán sus sueldos correspondientes al mes de febrero el lunes próximo.

POLICIA PARA LOS TERRITORIOS

El gobernador del Chubut, doctor Franzoni, quien se halla en esta capital gestionando diversos asuntos de su gobernación, ha obtenido del ministro del interior sea aumentada la policía de aquel territorio en 100 hombres.

OBRAS DEL NUEVO PUERTO DE LA CAPITAL

Será suscripto mañana, entre el director de navegación y puertos, ingeniero Canale, y el representante de la empresa Walker y Cía., señor Simpson, el convenio para la reanudación de las obras portuarias.

MUELLE EN COMODORO RIVADAVIA

En la conferencia celebrada ayer entre los ministros de agricultura y obras públicas, se ha convenido en los particulares para la construcción del muelle de Comodoro Rivadavia, que deberá facilitar el embarque de petróleo.

ALMACENAMIENTO DE PETROLEO

La dirección de navegación y puertos ha preparado los planos para la construcción de varios tanques de cemento armado para destinarlos al almacenamiento del combustible líquido que utiliza la dirección de obras hidraúlicas.

INGRESO POR IMPUESTOS INTERNOS

Se han percibido durante la primera quincena del mes, las siguientes cantidades por impuestos internos sobre:

Tabaco	$ 1.529.888.92
Alcholes	" 587.492.18
Bebidas alcohólicas	" 509.811.56
Fósforos	" 158.450.—
Cervezas	" 895.398.68
Específicos	" 97.046.35
Perfumes	" 119.658.81
Vinos	" 1.747.55
Seguros	" 129.331.67
Naipes	" 7.900.80
Vinos y bebidas artificiales	" 133.67
Multas	" 17.392.80
Intereses	" 896.07
Venta de impresos	" 351.72
Servicio de desnaturalización	" 2.597.84
Almacenajes	" 480.15
Eslingajes	" 47.55
	$ 4.058.625.71

CRONICA DEL DELITO Y HECHOS DIVERSOS

EL UXORICIDIO DE ANTEANOCHE

El autor del delito obra impulsado por los celos. — En el interior de la casa calle Atacama número 153, ocurrió anteanoche un sangriento incidente entre los esposos Emilio Fernández, argentino, de 34 años de edad, y Amelia Janastasio, argentina, 27 años.

Impulsado por los celos, Fernández descerrajó a su cónyuge tres tiros de revólver, de los cuales dos dieron en el blanco, hiriéndola mortalmente en el cuello y en el pómulo derecho.

El autor del delito fué detenido y conducido a la comisaría 21a., donde confesó plenamente el hecho.

Hallazgo de un cadáver en el Riachuelo. — Ayer a la mañana fué hallado en el Riachuelo, frente a la calle Lamadrid, el cadáver de un menor, de unos 13 años, aproximadamente, vestido sólo con pantalón y camiseta.

El cuerpo fué remitido al depósito de la isla Maciel.

Incendio en un galpón del puerto. — En el galpón de la compañía Transoceana, situado en el dique 4, a la altura de la calle Cangallo, se originó un incendio a causa de corto circuito.

El fuego fué extinguido poco despues por una dotación del cuerpo de bomberos.

Se ignora el monto de las pérdidas.

Herido de cuatro puñaladas. — A raíz de un cambio de palabras se trabaron ayer en lucha Cayetano Viola y Livio Dagilo, siendo este último herido por aquél de cuatro puñaladas, dos de ellas en la caja torácica y una en el muslo izquierdo.

Presentación de un herido. — En la estación sanitaria situada en la calle Las Heras, se presentó anteanoche a las 10.30 Bernardo González para hacerse curar una herida de baja que presentaba en la pierna derecha.

Interrogado más tarde declaró que mientras transitaba por las calles Andrés Arguibel y Paraguay a las 6.30 de la tarde, fué atacado por un grupo de individuos, sin que mediara causa alguna. Dice que en esas circunstancias le descerrajaron varios tiros de revólver, siendo herido por uno de los proyectiles.

Fué transportado para su curación al hospital Juan A. Fernández.

Reyertas y lesiones — En las calles Santander y Doblas, jurisdicción de la comisaría 36a., fué lesionado en la cabeza con arma blanca, Nicolás Campano, por un sujeto que acompañado de tres más lograron huir después de cometer el hecho.

—En la esquina de las calles Guatemala y Humboldt, a raíz de un cambio de palabras que sostuvo Mario Fari con un desconocido que huyó, este último lo lesionó levemente de un golpe en la ceja izquierda.

—En la fonda de la calle Villarino número 1701, un desconocido lesionó levemente en la cabeza de un golpe a Gorosito Viale, quien se hallaba en manifiesto estado de ebriedad.

Sobrevino el hecho a raíz de un incidente que se produjo entre los nombrados.

—En la casa mayorista de la calle Talcahuano número 44, se produjo anteayer, a las 6.30 p. m., por cuestiones del momento, un incidente entre los peones José Abal Romero y Perpetuo Caraballo, resultando lesionado levemente el primero en la cabeza.

Percances en la vía pública—En circunstancias que el menor de 5 años de edad, Fernando Carbonel, atravesaba la calzada de la calle 25 de Mayo frente al número 615, fué derribado por el automóvil P. 1413, que —dirigía Natalio Ponce, sufriendo la fractura de la pierna izquierda.

—En la calle Estados Unidos número 407, volcó la chata que guiaba Agustín Ferrás, alcanzando a golpear al menor Venancio Gil, que transitaba por allí, causándole contusiones, al parecer leves.

Robos y hurtos—Santiago Cohen, domiciliado accidentalmente en la calle Méjico número 950, ha denunciado en la comisaría 4a., un hurto de una cartera, cometido en su perjuicio, conteniendo 1.259 pesos.

Defraudación—Alfredo C. Canesa ha denunciado en la comisaría 2a., que el día 26 del actual, fué objeto de una defraudación por valor de 1.465 pesos.

Acusa como autor a Liborio Bernardo Martínez, que se halla detenido.

El cuento del sobre extraviado. — José Bogoslivisky, ha denunciado en la comisaría 1.a, que el 27 del actual a las 11 a. m., dos sujetos lo estafaron en la suma de 500 pesos por medio del cuento del sobre extraviado, en el café de la calle Maipú número 226.

Evasión en el instituto tutelar de menores. — El secretario del instituto tutelar de menores ha denunciado a la comisaría 23a., que el día 8 del actual fugó de ese establecimiento el menor Anselmo Palacios, que se hallaba a dispisición del juez doctor Oribe.

También ha denunciado que el día 11 del corriente, a las 7 a. m., fugaron los menores Augusto Farcer y Jesús García, que se hallaban el primero a disposición del magistrado nombrado, y el segundo a la del juez de menores doctor Castellanos.

El congreso de policía. — Después de la sesión realizada ayer a la mañana, se clausuró por fin el congreso de policía secreta, reunido en esta capital, entre agasajos y saludos.

Tinterillo impertinente. — Un ciudadano nos ha puesto en conocimiento de un hecho que muestra claramente las intenciones de ciertos elementos policiales.

Detenido el mismo días pasados en la comisaría 43a., a causa de un incidente de la propaganda electoral, un empleado de la misma le hizo las siguientes manifestaciones, que reproducimos:

"Usted es socialista de los que usan el trapo rojo; deje que venga otra semana de enero, ya verán ustedes como le hemos de enseñar a usar la bandera azul y blanca; socialistas sí, pero socialistas argentinos", y después de hacer ciertas apreciaciones entre nativos y naturalizados, el tinterillo quedó muy satisfecho, como si hubiera expresado un gran pensamiento.

ACCIDENTES DEL TRABAJO

Muerte de un estibador. — Anteanoche, en circunstancias que el estibador José García, español, domiciliado en la calle Hernandarias 1128, se ocupaba en destapar la boca escotilla de la bodega del vapor Florence Luckembach, resbaló, cayendo al interior de la misma, desde 10 metros de altura.

A consecuencia del golpe, la víctima sufrió heridas tan graves que determinaron su fallecimiento ayer a la mañana en el hospital Durand, adonde fuera trasladado.

—Lorenzo Abraham, italiano, de 22 años de edad, casado, que conducía una chata cargada con carbón por la calle Sarmiento, al enfrentar al número 3722 de la misma, debido a un descuido, cayó al pavimento, siendo pisado por una de las ruedas, que le produjo la fractura de la pierna derecha a la altura de la tibia.

Se le asiste en el hospital Italiano.

—A las 10 y 30 de la mañana de ayer, mientras el carrero municipal Pascual Miniche pretendía subir a su vehículo resbaló, cayendo al pavimento, donde sufrió lesiones leves en la pierna derecha.

El hecho ocurrió en la esquina de Tacuarí y Venezuela.

CHARQUINA

Su preparacion hace digeribie y asimilable para el organismo más delicado un

elemento nutritivo de primer orden, cual es la carne,

que a muchos está vedada, ya sea por dificultades del estómago, ya sea por afecciones generales.



Concesionarios exclusivos:

Compañía Argentina de Representaciones

MAIPÚ 73 (2o. piso) BUENOS AIRES



INSTITUTO OPTICO :: LEONARDO PRODEL y Cía.

Examen de la vista gratis — Por un competente Optometrista, rigiendo como siempre nuestros precios módicos, los cuales le invitamos a que compare con los de otras casas similares.

Anteojos y lentes imitación Carey, lo más elegante y moderno . . . . . $ 6
Anteojos y lentes oro reforzado, lo más sólido . . . . . $ 6
Anteojos y lentes oro macizo . . . . . $ 8

Visítenos y tendrá el pleno convencimiento de adquirir exactamente los anteojos que precisa, comprometiéndonos, en caso contrario, a devolverle su importe íntegro.

Especialidad en la ejecución de recetas y composturas.

Esmeralda 577, entre Lavalle y Tucumán—U. T. 1788, Ada., Buenos Aires

6° EMPRESTITO CONSOLIDADO ITALIANO - 5 0/0

El Banco Francés e Italiano

oficialmente encargado por el gobierno italiano, ofrece las MAYORES FACILIDADES PARA LOS PAGOS A PLAZO. — Dirigirse a

299 - CANGALLO - 299

Instituto superior de ciencias comerciales "HELLER"

3412 — RIVADAVIA — 3412 BUENOS AIRES

Enseñanza individual rápida y práctica de todas las Materias Comerciales; Cursos abreviados para "CONTADORES", "BALANCEADORES", TENEDORES DE LIBROS", "EMPLEADOS IDONEOS", "CAJERAS", "DACTILOGRAFOS", "TAQUIGRAFOS". Clases diurnas y nocturnas, atendidas personalmente por el FUNDADOR Y DIRECTOR: ISAAC HELLER, Profesor, Contador, Balanceador Público y AUTOR de las renombradas Obras "SISTEMA HELLER", reconocidas las mejores para enseñanza y consulta, y que son:

"Tratado Práctico de Contabilidad y Teneduría de Libros", el más completo. Nueva edición . . . . . $ 6.00
"Aritmética Comercial" (Práctica razonada). Todas las Matemáticas resueltas. Unica en su género. 260 páginas, en tela. 4a. edición . . $ 3.50
"Ortografía Castellana". Redacción, Cartas, Documentos, Contratos, Escritos, Vocabulario Ortográfico. 214 páginas, 3a. edición . . . . . $ 3.00
"Consultor del Comerciante" (ACABA DE APARECER). Leyes nuevas, Comerciales, Papel Sellado, Patentes, Tarifas Postales y Telegráficas, Conversiones, Reducciones, Tablas, Cálculos, Pesas, Medidas, Cambios, etcétera. 232 páginas, 2a. edición . . . . . $ 3.00
"Colección de 40 Modelos Prácticos de Contabilidad". Toda clase y Ramos. 118 páginas . . . . . $ 1.50
"Caligrafía Moderna". Con 5 letras diferentes . . . . . $ 1.00

Dirigir los pedidos al autor: ISAAC HELLER, RIVADAVIA 3412.

CURSOS ESPECIALES POR CORRESPONDENCIA AL INTERIOR

Se envía gratis informes y programas. Solicitarlos al Director: Isaac Heller, Rivadavia 3412, Buenos Aires.

EL TRIUNFO SOCIALISTA



LITERATURA Y ARTE

EL VINO,

por GÉZA GARDONYI

Géza Gárdonyi era un modesto maestro de escuela en un pueblecillo cuando comenzó a escribir, ajeno a toda preocupación literaria. Precisamente eso da a sus obras un sello genial de gran escritor primitivo.

Conoce admirablemente la vida y los sentimientos de los campesinos, y, gracias a su intuición de primitivo, llega a reconstruir — aunque sin gran erudición — las épocas pasadas.

Gárdonyi es un solitario que huye de las tertulias literarias y que vive retirado en su ciudad natal, en Eger, lo cual no ha perjudicado la gran reputación de que goza.

Ha publicado una novela histórica, "El hombre invisible", relato concerniente al tiempo de la invasión de los hunos, describiendo los amores de una princesa bárbara y un pobre esclavo griego.

Otras obras suyas son: "Los astros de Eger", "La tercera potencia", y multitud de cuentos magiares, entre los cuales se considera como su obra maestra el que traducimos a continuación:

Es domingo por la mañana. El sol otoñal resplandece en el patio donde, de pie, Imre (1) Baracs goza del calor. Tales placeres el campesino sólo se los puede permitir cuando es domingo. Los demás días están dedicados al trabajo. Quizá no busca sólo gozar del sol, sino también contemplar las gentes que van hacia la iglesia. Quizá sea también que lleva puesto un traje nuevo: en casos como éste, el campesino permanece siempre de pie, excepto durante la comida, para no estropearlo. En efecto, Baracs lleva calzones de paño nuevos, de color azul oscuro: los lisos botones brillan sobre su chaleco cual si fuesen de plata, y sus botas, lustradas el día anterior por sus propias manos, resplandecen como los ojos de las vacas. Está cuidadosamente peinado, sujetos los cabellos por el cosmético; y su bigote, puesto en enceradas sortijillas, parece pegado bajo su gruesa nariz.

De pie, mira pasar las gentes, mientras su perro, cerca de él, atisba a través de la empalizada con la misma plácida tranquilidad de su amo. De tiempo en tiempo, cruzan por delante de la casa hombres con trajes azules, mujeres con zagalejos flotantes y endomingadas muchachas. Las mujeres llevan bajo el brazo gruesos libros de misa, de los que pende un rosario. Los libros de las muchachas son más pequeños y, con su rosario, suelen llevar alguna rosa.

Al cruzar ante Baracs algunos saludan, otros no; pero las muchachas y las mujeres le saludan todas, porque no pueden volver la espalda frente a la casa de un "viudo vivo" — así es como se llama entre nosotros a los divorciados. ¿Quieren espiar su mal humor, su tristeza, o temen encontrar un día la mujer a su lado?

¡Cosa rara el divorcio, en la vida de los campesinos! Mas remedan en esto a la clase superior, tal como las mujeres la imitan tomando café, y las muchachas usando zapatos. Las muchachas lanzábanle ojeadas como hubieran hecho con un mozo soltero. Además, Baracs no tiene más de treinta años, y desde que su mujer lo abandonó, lleva el bigote siempre enhiesto, manifestando de ese modo estar resuelto al divorcio. Con un movimiento de cabeza responde a los saludos; a los de las mujeres con aire un poco fúnebre. ¡Ah, las mujeres, cuanto ruido han hecho en torno a su historia!

Cuando ya ha pasado todo el mundo, se echa sobre sus espaldas el szür (2) y le dice a su madre, que está en la cocina:

—No se dé usted prisa para la comida; voy a ver a Jancsi. (3)

La anciana, que está amasando, retira sus manos, llenas de pasta, mirándole estupefacta:

—¿A ver a Jancsi?

—Sí — responde — ¡no puedo olvidar al niño!

—Entonces tráetele, y reconciliate con tu mujer. Dile que la culpa de todo fué mía.

Baracs menea la cabeza:

—No, yo no voy detrás de ella. ¡Jamás me uniré con ella!

Después se dirige hacia los jardines y continúa su camino por la carretera, entre dos hileras de acacias. El perro le sigue, a respetuosa distancia. Sabe muy bien que si le ven, lo despedirán. Pero Baracs no mira para atrás; absorto camina entre las acacias. Aquí y allá lucen las flores rojas de un zarzal de rosales; por la carretera saltariquea un gorrión. Por fin, Baracs llega a la colina, desde donde podría distinguir el campanario del pueblo vecino; pero no mira nada. Acuérdase de que en tiempo de su noviazgo, el aspecto de aquel techo rojo le ponía siempre contento. Era la iglesia donde se habían casado. La bendición del cura habíale dado la felicidad algunos años, pero después el diablo habíalo echado a perder.

En los confines del pueblo existen unos ciruelos silvestres cerca de la carretera. Baracs cogió una rama y la puso en el saco, para distraer al conejo de ojos rojos que allí se agazapaba perezosamente, y que llevaba a Jancsi. El pueblo le parece más blanco que de ordinario a pesar de que la tierra y las techumbres de paja se han oscurecido más, después de caídas las últimas aguas otoñales. Necesitaría ahora atravesar el pueblo, porque su mujer habita en el otro extremo; pero prefiere dar un rodeo y pasar por detrás de los jardines, a través de los campos. Hasta entonces no ve a su perro:

—¡Vete! — le grita.

El perro recoge su cola entre las piernas y escapa durante unos minutos, pero después se para. ¿Aguarda a que su amo cambie de idea y le permita seguirle? ¡Quién es capaz de adivinar el pensamiento de un perro! No obstante, Baracs está enfadado porque le ha seguido. Un perro no debe abandonar la casa, a no ser en tiempo de la labor. Ahora su deber es guardar el grano. Baracs se vuelve, ve que el perro no se mueve y agita su bastón furiosamente. Con paso avergonzado el perro se aleja y desaparece.

Baracs continúa su camino. Hace ya un mes que viven separados o, mejor dicho, que su mujer le abandonó. Efectivamente, la culpa fué de su madre. Ella le puso en el cuello al menudo Jancsi una bufanda muy grande para que el viento no se lo llevara. Lo cierto era que el viento no podía arrastrar semejante bufanda, pero el pequeño resultó con la garganta inflamada. Su mujer hizo notar entonces que aquella maldita prenda había sido la causa de la enfermedad, pero la abuela, picada por ello, respondió no ser el pollo quien debe dar lecciones a la gallina. Se envenenó la disputa, y las mujeres acabaron por injuriarse. Baracs regresaba de una comilona y palideció viendo reñir a las dos mujeres. Cuando escuchó cómo su esposa ultrajaba a su madre, furioso, alzó su bastón...

En realidad, no es ninguna cosa extraordinaria el que un campesino golpee a su mujer; pero, en aquella casa, era la primera vez que tal sucedía. Hija única, su mujer había sido criada con gran mimo por sus padres, y no se la habían entregado, sin previa promesa de no catar el vino ni el aguardiente. Tenía el pícaro defecto de que, una ez bebido golpeaba a cuantos caían bajo sus manos Defecto execrable, pero hay muchas gentes así. Una botella de vino vuelve furiosas a personas que, ordinariamente, son como corderos. Baracs no ignoraba aquello y se abstenía de beber siempre ue podía. Así, pues, habían vivido contentos y dichosos. Pero en la comida dada para celebrar la terminación de la nueva iglesia, tuvo que beber y, después de cinco años de abstinencia encontró el vino excelente...

La mujer gritó al sentirse golpeada; después, apresuradamente, se puso la ropa de los domingos, cogió de la mano al pequeño Jancsi, y se fué de la casa para no volver.

Los vecinos aconsejaron a Baracs que fuese a buscar a su mujer. Era honesta, trabajadora, aunque no hubiese llevado más que un solo traje como dote.

—Estabas borracho, le dijo hasta el cura; la culpa es tuya. Tu mujer conoce tu habitual sobriedad; pero ¡qué quieres! tiene su orgullo.

—Jamás volveré a beber vino, respondió Baracs; antes me segaría la garganta; pero el perro que abandona a su amo, ya no vale nada.

Una semana después detúvose un coche delante de la casa, descendiendo de él un pariente de su mujer; un anciano silencioso, flemático, que llevaba una guía del bigote levantada, y otra siempre caída. Su ocupación diaria era fumar y ver correr las nubes. Creyendo Baracs que venía a intentar una reconciliación, recibióle con miradas torvas:

—¿Qué quiere usted?

—Nada más que la cama y el cofre.

Como el viejo no hablaba ni de perdón, ni de reproches, la cólera de Baracs se apaciguó y apoyándose en la pared, miró, sin ayudarle, como izaba sobre el coche el cofre decorado de tulipanes y la cama con rosas amarillas. Su madre estaba entonces en la iglesia. Cuando el viejo ocupó el pescante, Baracs hizo un movimiento para decirle algo, mas ya el otro golpeaba con el látigo los caballos y se alejaba sin ni siquiera decir adiós. Todo había terminado. Desde entonces no había oído hablar de su mujer ni bien, ni mal.

Helo, pues, caminando por detrás de los jardines; si cruzase por el pueblo dirían que viene en busca de su mujer. ¿Sería él capaz de semejante locura? Poco a poco acorta el paso; por fin se detiene y derriba a bastonazos una mata de cardos secos. Después, siguiendo su marcha, llega a la extremidad del pueblo. Las suelas de sus botas van dejando el rastro sobre la tierra húmeda. Pronto se puede seguir sus huellas por enmedio de la carretera. No quiere ir por la derecha, pero si tomase por la izquierda, dirían que teme a su mujer. Es preciso vean que no tiene miedo a nadie. Con un gesto fiero, la pipa en la boca, cruza ante la casa de su esposa sin lanzar una ojeada. Diríase que la pipa le arrastra, como la locomotora a los vagones. El pueblo está silencioso. Desde que hacen pagar un impuesto por los perros, éstos no suelen armar gran alboroto.

Sin embargo, Baracs desearía que un perro de la casa ladrase tras él, para poder aporrearle con su bastón. Pero ni uno solo corre por la calle. Llega con rastrero paso hasta el centro del pueblo; se vuelve, hace ademán de encender la pipa, mientras por entre los dedos recorre con una mirada toda la calle.

—No me verán, murmura aburrido. Pero ¿qué diablo hago yendo de acá para allá, como el viento en primavera? He venido a ver a mi hijo, y mi hijo me pertenece.

Envalentonándose con aquellas palabras, vuelve el rostro hacia la vivienda de su mujer, y se apoya en el bastón. Lanzaba enormes bocanadas de humo hacia la puerta, manifestando de este modo no tener miedo a nadie; sólo que no quiere entrar. Jancsi acabará por salir y se hablarán. Bastará una palabra para que el niño le reconozca.

Pero Jancsi no aparece. Baracs permanece allí, inmóvil, contemplando la casa. El paraje está tal como estaba seis años antes. La guadaña, llena de orín, en el mismo lugar de la bohardilla. En el jardín, sobre la horquilla, enganchado el jarro de la leche, en torno al cual las rosas florecen como en otro tiempo, cuando su mujer era todavía soltera. Cerca de la estacada amarillean tres girasoles; aquella es la única novedad. ¡Cuántas flores de aquel jardín se mustiaron en su sombrero! Y todas se las dieron acompañadas con innumerables besos...

Al llegar Baracs había visto un montón de piedras en el lado opuesto de la calle. ¿Por qué no sentarse? Las piedras no forman parte de la propiedad de su mujer. Además, el pájaro descansa donde quiere.

Pero su pipa va a apagarse; la carga apresuradamente, aunque la arcilla está todavía caliente. Según el barón Eotvos, hay momentos en la vida del hombre en que es absolutamente preciso que su pipa esté encendida. Sentado frente a la casa, mientras carga su pipa, mira involuntariamente a un lado, y ¿qué es lo que ve? A su perro que, habiéndole desobedecido, permanece sentado a unos cincuenta pasos, mirándole atentamente.

—Ahí tienes el perro, renegado Baracs; ese no abandona a su amo. ¡Ven aquí, Hattyu!...

Un instante después, el perro se le junta y salta sobre él, alegremente. Baracs le acaricia suavemente la cabeza satisfecho de no hallarse solo.

Pero Hattyu olfatea algo, y se lanza hacia la casa. En este momento sale Jancsi.

Va calzado con botas nuevas y lleva un "szür" pequeño, bordado con rosas rojas. Aquel capotillo es enteramente superfluo; pero el padre ve que tienen cuidado del niño. Con alegre ladrido el perro salta sobre el niño y le lame las mejillas.

—Hatyu, perrito mío, dice Jancsi.

Baracs esperó tranquilamente el final de aquellas expansiones recíprocas: Jancsi, acompañado del perro viene hacia él. Baracs lo abraza con toda su alma.

—¡Papá!—gritaba alegre el niño.

Ya el perro vuelve hacia la casa y, mientras Baracs acaricia a su hijo, no deja de advertir que acaban de echarle un trozo de pan y un hueso a Hattyu.

Entonces el chiquillo coge la mano fuerte y callosa del padre y le dice:

—Papá, ven a casa.

—No, responde Baracs, serio; no he venido para entrar en vuestra casa.

Y, como el niño insiste en vano, una sombra aparece en el umbral con ruido de faldas; Baracs percibe hasta un ligero perfume de menta, pero, testarudo, no alza los ojos.

—Imre—dice una voz bien conocida —entre ya; así podrá usted hablar con su hijo en nuestra casa.

—Gracias; no he venido para entrar.

Y tras estas palabras, levanta la cabeza, pone la pipa entre sus dientes, y mira insolentemente a su mujer. Con todo, al mirarla así comprende que, decididamente, en el pueblo no hay ninguna como ella... Pero es lo mismo; una mujer que ha abandonado a su marido es como una rama en flor que, separada del árbol, cae en el polvo. ¿Para qué recogerla? Tal es la idea de Baracs, y así lo diría si un campesino fuese capaz de expresar sus pensamientos.

Con la cola inquieta, el perro continúa saltando en torno de ellos.

—Ya me figuro, — dice la mujer bajando los ojos — que no ha venido usted por mi causa; también yo le llamo únicamente para que las gentes no le vean.

Dichas estas palabras, ella coloca su mano sobre el hombro de su marido. A lo lejos se ve ya a la multitud, que sale de misa y se dispersa por la carretera.

—Bueno — dice Baracs a su hijo — ¿quieres tú que entre?

—Sí, responde el pequeño; ya tienes el vino servido a la mesa.

(1) Imre es el nombre húngaro correspondiente a Emerico.

(2) Especie de capote.

(3) Diminutivo de Juan.



LOS MISTERIOS DOLOROSOS — Estatua de C. Alaphilippe

LA CANOA DE HIAWATHA

El poeta Longfellow nació en Maine (Estados Unidos) en 1807 y murió en 1882. Sus poemas más notables son: "Voces de la noche", "La leyenda del oro", "Evangelina" y "Hiawatha", cuyo fragmento publicamos hoy, y en el cual Hiawatha, personaje sobrenatural de las creencias de los indios norteamericanos, es la encarnación del hombre mismo, que arranca de la naturaleza sus productos.

—"Dame de tu corteza resistente,
Majestuoso Abedul, a cuyas plantas
El río que fecunda nuestro valle

Dame de tu corteza. Ya el verano
Quiero hacer, Abedul, una canoa
Que sobre el río se deslice rápida,
Como una hoja del Otoño seca,
Como el flotante lirio de las aguas.

Dame tu corteza. Ya el verano
Acércase otra vez; el sol abrasa,
Y ya resulta incómodo el abrigo...
Dame, buen Abedul, dame tu capa."

De este modo en el bosque solitario
Habló con voz sonora Hiawatha,
Y en tanto los alegres pajarillos
Entre el ramaje armónicos cantaban.

Estremeciése el árbol; un sollozo
De paciente dolor dieron sus ramas,
Y al hombre dijo:—"Toma de mi tronco
La corteza que quieras, Hiawatha."

Sobre el tronco trazó con un cuchillo
Un corte circular junto a las ramas,
Y otra cerca del suelo. A borbotones
De una y otra incisión brotó la savia,
Y suelta entonces, y a lo largo hendida,
Obtuvo el indio la corteza intacta.

—"Dame tus brazos, arrogante Cedro,
Dame tus fuertes y flexibles ramas,
Para dar solidez a mi canoa
Contra golpes, corrientes y borrascas".

Por la frondosa cúpula del cedro
Se oyó un grito de angustia resignada
Cuando el cedro paciente respondía:

—"Corta en mí lo que quieras, Hiawatha".

Y con ramas de cedro, el hábil indio
Construyó la armadura de su fábrica.

—"Dame, Alerce, tus sólidas raíces
Para coser las puntas de mi barca,
Que no den paso a la humedad del río,
Ni a mí me moje, al navegar, el agua."

Movió el alerce sus menudas hojas,
Sintió temblar sus fibras angustiadas,
Y... "Córtalas" — gimió con triste acento—
"Corta las que te sirvan, Hiawatha."

Separando la tierra, cortó el indio
Las fibras del alerce acordonadas;
Los extremos cosió de la corteza,
Y así la embarcación quedó formada.

—"Dame, Abeto, la savia resinosa
Que de tu tronco, si le hieren, mana:
Bálsamo será que suelde las rendijas
De las cosidas puntas de mi barca,
Que no den paso a la humedad del río
Ni a mí me moje al navegar, el agua."

De las umbrosas ramas del abeto
Un murmullo se alzó, que remedaba
El que producen las marinas olas
Al morir en la arena de la playa,
Y con voz triste y trémula, le dijo:
—"Toma de mi resina, Hiawatha".

Brotaron luego del herido tronco
De resina tenaz las tibias lágrimas,
Y con ellas el indio en la canoa
Del agua y la humedad cerró la entrada.

—"Dame tus flechas, dame tus espinas
Armado Puerco Espín; quiero engastarlas
Formando un cinturón de fuertes puntas
Que ornе y proteja el cuerpo de mi amada."

Oyólo el puerco espín, que somnolíento,
Desde el hueco de un árbol le miraba;
Las puntas erizó, sonó un gemido
Entre el enredo de sus fuertes barbas,
Y al desprenderse de las flechas, dijo:
—"Recoge mis espinas, Hiawatha".

El indio las tiñó de tres colores,
Con tintas roja, azul y anaranjada,
Por él mismo compuestas con el jugo
De raíces, de frutas y de plantas;
Formó luego un collar en cada proa,
Y una radiante estrella en cada banda.

Así la embarcación fué construida
Del valle entre la selva solitaria.
La vida forestal estaba en ella
Con su misterio todo y con su magia.

Del esbelto abedul la ligereza,
La solidez del cedro y la fragancia,
La condición flexible del alerce,
Y del abeto la tenaz substancia.

Y sobre el lomo del cercano río
Con gracioso vaivén se columpiaba,
Como una hoja del Otoño seca,
Como el flotante lirio de las aguas.

LONGFELLOW

LOS CONDENADOS

por RODRIGO SORIANO

Se acerca el "terrible momento" de la Nochebuena. ¡Tiemblen los pobres animales sacrificados al hombre! — "Una crónica".

Sudoroso, harto de víctimas, cansado de trabajo, de ejecuciones, de sangre y de exterminio, un famoso cocinero, púsose a descansar el otro día junto al fogón. Tuvo un sueño terrible... Sus víctimas se aparecían como chillona y carnavalesca mascarada en aquella cocineril inquisición. Tétricamente iluminada ésta por los resplandores mortecinos del hogar, tapizada con hierros, garfios, parrillas, peroles, cacerolas y pinchos, que semejaban aterradores instrumentos de suplicio, llevaba el espanto al corazón y el frío de la muerte a los huesos. Las víctimas cobraron voz y expusieron turbulentamente sus quejas al verdugo implacable.

Pavos adornados con fastuoso mariaque de plumas, capones cuya impúdica desnudez pedía calzoncillos y camisas, faisanes de lujoso traje nadando en transparente gelatina, jabalíes bravíos de retorcidos colmillos que lucían burlescamente un estrafalario moño de papel, perdices de fulmínea mirada, modestas calandrias y aristocráticos "ortolanes", grandes y chicos, cuantos sufrieron muerte y mortaja en los festines de Nochebuena, en aquellos días destinados por el hombre al regocijo y a la fraternidad, alzáronse airadamente y llenaron con su vocerío revolucionario la cocina.

El primero que habló allí, y con acento extremeño, fué un puerco. Lanzó un gruñido espantoso, y dijo cuanto puede decir un puerco en libertad.

—¡Infames! — gruñía —. ¡Hase visto! No contentos con asesinarme, robaron también a mis hijos. En el escaparate de casa de Botín, tiernos como la cabritilla, párvulos inocentes, sufren el grosero insulto de aparecer ante las gentes con un bigote de perejil en el hocico y una mitra de papel en las sienes. Son ludibrio y escándalo de los curiosos. Luego, tostados y doraditos, caen en poder de hordas salvajes que no se recatan de cometer ¡un infanticidio! Y hay, ¡oh padres que tenéis hijos!, ¿hay quien pueda ver sin lágrimas en los ojos tal suplicio? ¡Hombres infames! ¡Fíese usted de ellos! No quiero recordarlo... Cuando más seguro y contento me creía yo, cuando hermoso, gordo, orondo, veía mi piel a salvo; cuando se complacían todos mis caprichos como los de una embarazada, y gozaba de caricias, fiestas y abundante comida, de amores y de mimos; cuando ya de puro gusto no podía moverme, he aquí que un infame, mi mejor amigo, aquel que me acariciaba con más zalemas, me lleva a una cuadra, y de dos tajos me hace pedazos... Luego me convierte en morcillas, salchichas, jamones, lomos... ¡Oh, vergüenza! ¡Mis restos mortales repartidos, vendidos a bajo precio, deshonrados!... Dijo un poeta francés que "cada hombre lleva un cerdo dentro". Por la misma razón digo yo que cada cerdo puede llevar muy bien un hombre dentro... ¡y lloro, lloro con gruñidos que estremecen el alma!...

—Calla — dijo en esto un pato, asomándose al borde de monumental terrina de "foie gras" —. ¡Bendita sea tu suerte! Yo, infames, verdugos implacables, asesinos, fuí más infeliz. ¡"Mon Dieu"! En Toulousse nací. Cuando más pequeñito era, una muchacha preciosa me engordaba a la fuerza, pero cariñosa, encantadoramente. Crecí esclavo, pero contento... Un día escuché a mi amo que gritaba:

—¡Si se tarda, vendrá la época del celo!

Y antes que mis amores pudieran lograrse, cogiéronme un día violentamente y me encerraron en horrible cárcel. Me destinaban al "foie gras". Primero me quitaron del todo la luz y condenáronme a reposo absoluto. Inconsciente, embrutecido, a oscuras, aun era feliz... pero... el fin de mi suplicio llegó. Con un terrible punzón me atravesaron los ojos, dejándome por completo ciego. Abandonado, preso, engordado a la fuerza, estuve largos lustros. ¡Qué horror! El hígado me pesaba como el plomo: esto satisfacía mucho al amo, que trataba de aprovecharlo para rellenar productivas terrinas de "foie gras". Por fin llegó mi hora; me clavaron las patas al suelo, para que mi forzosa inmovilidad hipertrofiara el hígado... y así aguardé la muerte...

¡Mi amo!, ¡infame!, pertenecía a la "Sociedad protectora de animales", y escribía contra las corridas de toros.

—¡Cállese el quejicón! — dijo un pavo vestido de rigurosa etiqueta y cubierto con rojo, esplendente, gorro frigio. Un poeta llamado Selgas dijo de nosotros una frase justa. Como le preguntara un amigo:

—Diga usted, don José: ¿qué dirán los pavos cuando hacen "glou glou"?

—Pues dicen — contestó —, dicen: ¿Por qué siendo nosotros pavos hemos de pagar el pato?

¡Gran frase! Porque nosotros, tan seriamente vestidos, que tenemos de la clase aristocrática el frac y el calzón corto, y de la democracia el gorro frigio que llevamos en la cabeza, ¿por qué razón hemos de sufrir tan fiera suerte como vosotros, que no sabéis andar ni sois gallardos? Sin embargo... ¡bien me acuerdo! Escucha... Aquella noche el cortijo cordobés ardía en fiestas; noche andaluza; guitarreo, panderos, rabeles, zambombas, jumbre, vino, tiroteo de castañas. ¡Qué gusto! ¡Qué nochecita! — pensé, poniéndome orgulloso como un... pavo. Quieras que no quieras, me obsequiaron con dos tragullos de vino. Confiado, los bebí... mas ¡ay!, qué, perdida la cabeza, pronto fuí haciendo eses, borracho perdido. La gente se reía de mí, me toreaban, me buriaban. De pronto sentí bañado en sangre mi pecho. ¡Era yo mismo que caminaba descabezado! Era la tradicional víctima de Navidad, pérfidamente engañada!... Aun no había terminado sus lamentos el pavo, cuando triste piar de avecillas se escuchó en la inquisición cocineril... Era una bandada de pajarillos vestidos con aceitunado plumaje. Su complexión era delicada, femenina. Miraban con sus entornados ojuelos negros y chispeantes como azabache. Colocados en un arbusto artificial, formado por templetes de gelatina y de trufas, temblaban los pobres de pudor y de frío.

—Porque tenemos la carne fina — pió uno de ellos — y fama de aristócratas se encaprichan de nosotros las señoras y los comilones nos persiguen y cazan.

Los que no vamos a vivir entre las flores de trapo, sobre esas sutiles gasas y plumajes, adorno del colgante jardín que lucen en sus sombreros las señoras, perecemos en esas horribles fiestas sacrificados...

A nosotros ¡ay! pudo salvarnos durante algún tiempo la moda. Entonces muchas señoritas que tienen la cabeza a pájaros, quisieron que esos pájaros fuéramos nosotros. ¡Diferencia va entre los floridos pensiles que nos ofrecían las enramadas del sombrero de una señora elegante y hermosa y esta vergonzosa picota, afrentoso patíbulo, gala de los escaparates de Nochebuena! Pasó la moda y otros pájaros de peor intención, quizás, que nosotros, habitan los abandonados pensiles que nos regalaron los "modistos".

Ahora se hace de nosotros industria vil. Somos los "ortolan" los tiernos pajarillos de huerta; pleoteamos los sabrosos fresales, anidamos entre las flores disfrutamos de los encantos más regalados y exquisitos que puede un pájaro disfrutar y apetecer. Diminutos, temblorosos, de piar triste, caemos en cobarde trampas de "liga" y de cuerda. No podemos huir a tiempo como las golondrinas, ni posarnos como ellas en el brillante pentagrama del telégrafo a semejanza de vivientes notas que musiquean y cantan...

Nos cogen allá en Francia, nos acarician y hasta parecen compadecerse de nosotros. Mas por fin, para que seamos más sabrosos, se nos asesina con el refinamiento de un emperador romano de la decadencia.

¡Se nos ahoga en agua de azahar!

—¡Qué rico! ¡Qué monada de pajarito! — dice poco después una inocente damisela engulléndonos de un bocado.

¡Fiaos de la inocencia y del azahar de Luca de Tena!

.. ..

Tan tristes quejas resonaron como suspiro sde doncella huérfana en la horrible cocina. El verdugo se había despertado. Al verlo las perdices adornadas con pomposas golas de gelatina, parecidas a gentiles damas del Renacimiento; las acorazadas langostas, envueltas en púrpura fulgurante; las cabezas de jabalí, disfrazadas burlescamente con tatuajes, colorines y con postizos ojos; los elegantes langostinos, formados en pabellón, las víctimas todas de la cocina, elevaron sus gritos alzando voces de airada protesta hacia el verdugo.

—¡Pensar que para tener la carne más sabrosa me cortaron en pedazos cuando aun estaba viva! — gemía la langosta.

—¡Qué deshonra! — gruñía el jabalí — ¡Yo, el selvático, el feroz, vestido de arlequín!

—¡Infames! ¡Cobardes! — repetían todos.

.. ..

A este punto filtróse como el Comendador por la pared, un fantasma. Embutido en negra y larga levita, cubierto con enorme sombrerón de fieltro negro y anchísimas alas, peinado con rizosos bucles, rubio, interesante, pálido, de azules ojos, velados por el cristal de doradas gafas, parecía un bohemio de aquella gloriosa y enamorada generación romántica, "nacida en el intermedio de las dos batallas del siglo", según dijo Alfredo Musset.

Eran sus pringosas ropas miserable andrajo; por encima del abollado y deshecho sombrero parecía haber corrido furiosamente un escuadrón de corraceros; y sus lentes estaban rotos; sus mejillas hendidas por cicatrices y arañazos...

—¡Ay de mí!... Yo soy el arte francés!

Mira, "regárdame", cómo me han puesto los traductores de Nochebuena. ¡Mi Dios! Te chocará ¡oh "cordón bleu" o "cordón azul"! — según dijo un folletinista.

Te chocará verme aquí. — ¿Qué vienes a hacer? — preguntarás asombrado. ¡Ah, mi Dios! Yo soy uno de los condenados de Noel, quizás el que más sufre en las Pascuas. ¿Acaso tú, experto cocinero, no conoces bien la "cría" y la "explotación" del teatro francés? Nuestros verdugos, meses antes de Navidad, procuran encarcelarme para que no se me conozca, me ceban, me quitan el nombre, me desplumam, mezclan la carne del uno con la del otro, y hacen picadillos en actos, escenas y diálogos.

Yo soy el "joven hombre" que escribió los "bellos" y "pimpantes vaudevilles, tiempo largo hace"... ¡Mi Dios! ¡Y cómo se ríe a "bastones rotos, malgre moi", el "grueso público de Noel"! ¡Mi madre! Yo era del "otro tiempo" en que "gozábamos" las "grisetas" y "loretas de Mabille, ébrios muertos que nos estábamos". ¡Y bien! Ahora "nosotros somos los gruesos pavos", como los puercos, como el ganso y el "canard de Noel". A los autores franceses se les engorda, se les ciega, se les engaña. "¡Vicatre de Lucifer!" "¡Sagrado azul!" para matarlos, despedazarlos, sacrificarlos "al fin" del año! "¡Somos, sí, nosotros, los verdaderos condenados!" ¿No habrá por ahí un nuevo Galdós que escriba prólogos en defensa nuestra? Nada pido. Nada tengo ya. Ni nombre, ni "prenombre" respetan mis verdugos. Me muero de hambre... Dime, "cordon bleu, cordón azul", ¿no tendrás algún desperdicio español con que "restaurar" mis ayunos?

Dió fin el verdugo al escandaloso clamoreo, esgrimiendo su enorme cuchillo y entrando a saco sin compasión en los "condenados"... Al mismo tiempo se oían las alegres campanas de Navidad que llamaban a los hombres con risa, todas de fiesta...

POLITICA Y REFORMAS SOCIALES

EL PARTIDO SOCIALISTA ESPAÑOL Y LA INTERNACIONAL OBRERA

Resolución del último congreso del Partido reafirmando su adhesión a la segunda Internacional

LAS PROPOSICIONES PRESENTADAS AL CONGRESO

La debatida cuestión de decidir a qué "Internacional Obrera", si a la segunda o a la tercera, debía adherirse el Partido Socialista de España, dió lugar a largas y acaloradas deliberaciones durante el congreso celebrado en el mes de diciembre último.

La comisión que tenía a su estudio ese asunto, presentó el siguiente dictamen:

Primera. El Partido Socialista español trabajará resueltamente, decididamente, sin regatear esfuerzo ni sacrificio, por unir a todos los proletarios que en España combaten en el terreno de la lucha de clases, admiten la dictadura del proletariado y aspiran a la implantación del régimen comunista. Consiguientemente, el Partido rechazará toda colaboración política con las fracciones de la burguesía y superditará los llamados problemas "nacionales" y los titulados intereses "nacionales" — que por lo común son etiquetas para encubrir codicias de la burguesía — a los problemas y a los intereses del proletariado internacional.

Segunda. El Partido Socialista español impone a sus afiliados, como principal deber, el de laborar dentro de las sociedades obreras de resistencia, sindicatos, federaciones de oficios, cooperativas y demás organismos de acción del proletariado, para que estas colectividades, a la par que procuran mejoras inmediatas en las condiciones del trabajo, actúen incesantemente — revolucionariamente cuando las circunstancias sean propicias — contra la burguesía en conjunto y contra el estado, que es la expresión del dominio político de la burguesía, y su principal y más eficaz instrumento de opresión, y para que esta lucha se haga en todo momento con la vista puesta en el aniquilamiento del régimen capitalista y su sustitución por el socialista.

Tercera. El Partido Socialista español declara que, aunque aceptará las conquistas parciales que pueda arrancar a la clase enemiga en el curso de la lucha, no considerará logradas sus aspiraciones hasta que haya expropiado totalmente a la burguesía, y que está convencido de que esta expropiación habrá que hacerla por procedimientos de violencia, pues jamás una clase dominante cedió de buen grado sus privilegios. Por lo cual, el Partido consagrará preferentemente sus energías a preparar al proletariado para librar en condiciones de éxito las batallas que han de darle el poder.

Cuarta. El Partido Socialista español admite entre sus procedimientos de acción la lucha parlamentaria; pero no cree que los triunfos definitivos del proletariado se obtendrán en las urnas electorales, ni que dependan de votaciones parlamentarias. El Partido ve en esta acción un medio de agitar al proletariado, de contribuir a despertar la conciencia de clase entre los trabajadores, de llevar la lucha a los organismos en que se refugian los representanes de la burguesía para imponer la tiranía de esa clase; un medio, por último, de que cierto número de combatientes obreros se capacite para la resolución acertada de los problemas de gobierno.

Quinta. El Partido Socialista español estima que ni el parlamento ni ninguno de los cuerpos electivos de la titulada democracia burguesa puede tomarlos el proletariado como instrumento de su liberación de clase ni como modelo para la gobernación del régimen socialista. Y, consecuente con este criterio, señala como especial obligación del Partido de ir formando, en unión de todos los organismos profesionales del proletariado — los de técnicos, en primer término—, los comités, que, mediante el estudio y la observación, vaya preparándose para encargarse de la dirección de la producción social y de la organización de la distribución de los productos.

Y sexta. El Partido Socialista español se pondrá al habla inmediatamente con el comité internacional de Moscú, con la dirección del Partido Socialista italiano y con el comité a quien la reciente conferencia de Imola encargó de organizar las secciones de la tercera Internacional en la Europa occidental.

Casa del Pueblo de Madrid, a 10 de diciembre de 1919. — **Mariano García Cortés, José Verdes Montenegro y Manuel Núñez Arenas.**"

Los compañeros Fabra Ribas y Pérez Solís, de la comisión dictaminadora, presentaron el siguiente voto particular:

"El congreso extraordinario del Partido Socialista obrero español declara:

Que no habiendo más que un proletariado, no puede ni debe haber más que una Internacional;

Que el deber imperioso de todos los socialistas es trabajar por la unificación, en el terreno nacional y en el internacional, de todas las fuerzas enemigas del régimen capitalista y partidarias de la socialización de los medios de producción, distribución y cambio;

Y acuerda:

Primero. Que el Partido Socialista obrero español continúe adherido a la segunda Internacional; y

Segundo. Enviar una delegación al próximo congreso Internacional de Ginebra, con la misión de: a), pedir que se apliquen las debidas sanciones a los individuos y a las secciones cuya conducta no se haya ajustado a lo que los principios socialistas demandan; b), y que se adopten las medidas necesarias para lograr la fusión en un solo organismo de las secciones afiliadas actualmente a la segunda y a la tercera Internacional."

Por su parte, el ciudadano Besteiro, en nombre de la mayoría de la comisión ejecutiva del Partido Socialista, presentó la proposición que sigue:

"La importancia que la masa trabajadora concede a la revolución rusa y el entusiasmo que manifiesta por la república de los soviets están plenamente justificados.

Desde el comienzo de la era revolucionaria iniciada en 1914 con la ruptura de las hostilidades entre las principales naciones europeas, ningún acontecimiento ha tenido tanta significación para el progreso de los ideales de la democracia proletaria como la revolución triunfante en Rusia en octubre de 1917.

Sean las que quieran las deficiencias del gobierno de los soviets, el Partido Socialista español no puede hacer otra cosa sino aprobar la conducta de las organizaciones proletarias que desde la revolución de octubre viene ocupando el poder en Rusia.

Los defectos que se atribuyen al gobierno de los soviets de obreros y aldeanos no son debidos a su propia actuación, sino al estado de descomposición completa en que dejó al país el régimen zarista.

Conocidos los principios que rigen la conducta del gobierno revolucionario de Rusia, el Partido Socialista español declara que estos principios son exactamente los mismos principios socialistas en los cuales debe informarse la actuación de todos los militantes de la internacional.

Como los maximalistas rusos, el Partido Socialista español considera que la dictadura del proletariado es una condición indispensable para el triunfo del socialismo.

No debe creerse, sin embargo, que la dictadura del proletariado ha de revestir necesariamente la misma forma en todos los países. Antes al contrario, esta forma tiene que variar, necesariamente, según el grado de desarrollo y el perfeccionamiento industrial de las distintas naciones o grupos de nacionalidades.

La imitación servil de los procedimientos empleados en una nación determinada para hacer valer la fuerza del proletariado y conseguir la victoria sobre el capitalismo, la considera el Partido Socialista español como un error que expone a los más sensibles fracasos.

Así, pues, la línea de conducta que el comité ejecutivo desearía ver adoptada por el Partido Socialista español consiste en hacer todos los esfuerzos posibles para que la organización socialista y obrera internacional se constituya en la salvaguardia más eficaz posible de la existencia y desarrollo de la república rusa de los soviets, al mismo tiempo que realice las acciones necesarias para conseguir el triunfo general del proletariado y la transformación económica mediante la socialización de la producción, atemperándose en cada país o grupo de nacionalidades a la adopción de los procedimientos adecuados a las condiciones especiales políticas y económicas en ellos existentes.

Como medio mejor para obtener estos resultados y mantener constantemente un vínculo internacional que cada vez es más necesario, y en los momentos actuales, imprescindible, la comisión ejecutiva propone al congreso que, lejos de contribuir a debilitar los organismos internacionales existentes, procure nuestro partido fortalecerlos e influenciarlos en el sentido anteriormente indicado, y, por lo tanto, que acuerde mantener su adhesión a la segunda internacional, que constituye la organización socialista más poderosa hoy existente, cuyas decisiones, si su potencialidad no es imprudentemente debilitada, pueden ejercer una influencia eficaz sobre el desarrollo de los acontecimientos mundiales en este momento crítico de la historia. — **Francisco Núñez Tomás, Julián Besteiro y Andrés Saborit.**"

A su vez el miembro de la comisión ejecutiva, compañero Anguiano, presentó el siguiente voto particular:

"Teórica y prácticamente expresan los proponentes su conformidad con los procedimientos seguidos por los socialistas revolucionarios rusos para tomar el poder; con la dictadura del proletariado, reconocida como condición indispensable para el triunfo del socialismo, y se reconoce que los principios en que se inspira la actuación desde el poder de los revolucionarios rusos, corresponden exactamente a los principios socialistas.

Para dar toda la eficacia a la compenetración espiritual e identificación de pensamiento con los socialistas revolucionarios rusos, propongo al congreso acuerde la incorporación de nuestro partido a la tercera Internacional, que es la que contiene aquel espíritu y pensamiento, sin distingos ni condicionalidades.

Esta adhesión a la tercera Internacional, no impone, como expresa la mayoría de la comisión ejecutiva en su propuesta, el error de la imitación servil de los procedimientos revolucionarios que siguieron los socialistas rusos utilizando las circunstancias especiales y favorables que les creó la guerra. Obliga a formar el pensamiento de las masas proletarias de nuestro país, de modo que, estimulado por su adhesión incondicional al proletariado ruso triunfante, comprenda el medio social en que se desenvuelve, la ineficacia de las soluciones de mejoramiento circunstancial que obtiene en el presente régimen económico a costa de esfuerzos y sacrificios considerables la necesidad de acrecentar su poder material y su capacidad para abarcar en su totalidad todos los problemas y procurarles la única solución posible, que es la actuación de conjunto en circunstancias favorables, que el proletariado puede ayudar a crear para con sacrificio arrancar el poder a la clase capitalista, que si hoy lo tiene es porque aun ignora el proletariado que es él la única fuerza material y la única fuerza creadora.

Incorporarse de hecho a la tercera Internacional es, a juicio del proponente, contribuir más rápidamente a formar con mayor resolución aquel pensamiento y espíritu de sacrificio en la clase trabajadora de nuestro país.

Y, finalmente, acordar aquella incorporación es fortalecer las fuerzas internacionales proletarias, que por sereno convencimiento mostraron su conformidad con la revolución rusa del modo más práctico, incorporándose de hecho a aquellas fuerzas, apropiándose de su pensamiento y de su espíritu para preparar las fuerzas y las capacidades proletarias en condiciones de realizar en cada país, y en momentos favorables, la transformación social que en Rusia es ya una realidad. — **Daniel Anguiano.**"

Alrededor de estas cuatro proposiciones se produjo el debate en el que intervinieron las figuras más descollantes del socialismo español.

Por fin, el voto particular suscrito por los compañeros Fabra Ribas y Pérez Solís, fué aceptado por 14.010 votos contra 12.497.

COSAS DE RUSIA

EL PRESUPUESTO DEL SOVIET

Valor de las propiedades nacionalizadas

CIRCULACIÓN DE PAPEL MONEDA

La revista "The Economist" del 17 de enero último publica el siguiente artículo de su corresponsal en Berlín, fechado en esta ciudad el 30 de diciembre de 1919.

"El "Vremya", periódico ruso, publicado en ésta, establece que el presupuesto de los soviets rusos para julio y diciembre, el cuarto desde que los bolshevikis se apoderaron del poder en noviembre de 1917, acusa un gasto total de 100.000.000.000 de rublos. Aun no es posible conseguir noticias sobre los detalles de ese presupuesto. Una ley del soviet prohibe mandar diarios al extranjero. Pero el total mencionado, siendo aproximadamente el doble del del presupuesto de enero a junio, es bastante plausible. Los tres presupuestos semestrales anteriores sumaban respectivamente 17.602.000.000, 29.074.194.000 y 50.702.627.000 rublos, formando en conjunto por los dos años 197.000.000.000 de rublos.

El periódico del soviet "Rabotchi Gazes" del 12 de noviembre último, previendo las entradas del primer semestre de este año, dice que la suma total recibida por el comisariado de las finanzas desde enero de 1918, no pasará de 32.000.000.000 de rublos, pero añade que los bienes en poder del gobierno, principalmente alimentos comprados con fondos del mismo origen, equivalen a 11.350.000.000 de rublos. Ese diario publica una avaluación del capital en forma de propiedades del estado de los soviets, que merece ser citada. "La república de los soviets—dice el informe—desde el punto de vista de la solvencia o desde el punto de vista de posibles empréstitos extranjeros después de concluída la guerra contrarrevolucionaria, no se halla en tan malas condiciones como podría suponerse. La propiedad en manos del estado, más las empresas que fueron designadas para la nacionalización, importan sumas mucho más elevadas de lo que se cree. Cuando se hizo la primera estimación de su valor, principalmente antes de la nacionalización, en abril de 1918, se tomó como base ya el valor nominal de la tasación de antes de la guerra, ya el valor de bolsa en febrero de 1917; y en las estimaciones del valor hechas desde entonces no se tomó suficientemente en cuenta la desvalorización de la moneda; aunque los pasivos del estado, los déficits de las rentas y su deuda flotante en forma de notas de crédito se expresan en papel moneda desvalorizado.

Las propiedades, actualmente en manos del estado, o las empresas nacionalizadas, tomando en cuenta las deterioraciones ocurridas en los ferrocarriles y otros materiales de comunicación, valen por lo menos 45.000.000.000 de rublos en oro. La nueva estimación toma en cuenta el alza de todos los precios en oro, observados desde que estalló la guerra. Suponiendo que el rublo-papel haya bajado a una vigésima parte de su valor nominal, ello colocaría la deuda flotante en una situación nada amenazante. La estimación arriba mencionada hace caso omiso de las propiedades del estado en tierras, selvas, minas, cuyo valor, dependiendo de la eficacia de la explotación, es enteramente problemática."

Esos datos pueden ser optimistas; pero la amplia cantidad de papel moneda en circulación no puede ser considerada seriamente como una deuda en oro, puesto que ninguna mercancía ni servicios correspondientes al valor nominal en oro fueron recibidos ni por el estado de los soviets ni por los precedentes gobiernos de finanzas a base de papel.

El periódico en lengua rusa, publicado en Helsingfors informa que el soviet del comisariado de las finanzas ha emitido una nueva serie de papel moneda con las denominaciones de 15, 30, 60, 5.000 y 10.000 rublos. Todas son unidades nuevas. Los billetes de banco de mayor valor circulados anteriormente, eran los de 1.000 rublos. La elevación de las denominaciones ayuda al comisariado a superar dificultades técnicas para la emisión de sumas cada vez mayores. El órgano oficial, "Petrogradskaya Pravda" afirma, sin embargo, que no hay aumento en la emisión de papel moneda, y que en los meses de agosto y septiembre de 1919 sólo fueron emitidos 6.800.000.000 de rublos de la nueva moneda, lo que sólo pasa un poco del término medio alcanzado en los primeros meses del año.

LOS ACTUALES PROBLEMAS ECONÓMICOS DE ITALIA

LO QUE DEBERÍA HACERSE

Roma, enero de 1920.

El último discurso del subsecretario Murialdi, y la relación financiera del ministro Schauzer, plantean un problema de la mayor importancia ante el proletariado italiano. Es ya una convicción general que el estado burgués de nuestro país, como el de los demás países de la entente, marcha hacia la bancarrota. Existe una cuestión que no puede dejar de preocupar a la mayoría del pueblo que trabaja, produce, y sufre hambre: la cuestión alimenticia.

A pesar de las conquistas alcanzadas por la clase trabajadora, el costo de la vida va en aumento, y los salarios reales de los obreros resultan muy por debajo del costo mínimo de las subsistencias. Es lícito afirmar, sin temor a ser desmentidos, que existen muchos puntos de semejanza entre la actual situación política económica italiana y la de Rusia anterior a la revolución.

La cuestión de la inevitabilidad de la revolución ha pasado a ser, de un simple tema de afirmaciones y discusiones académicas, un problema práctico y concreto.

La relativa debilidad de la burguesía italiana, que se encuentra en la situación del asno de Buridan, sin poder contar con un serio apoyo de parte de la burguesía de la entente, facilita mucho la previsión de advenimientos muy próximos, de máxima importancia.

La cuestión del aprovisionamiento es fundamental, y a su alrededor se desarrolla el máximo esfuerzo de los socialistas, tanto en el sentido de ir preparando la obra de reconstrucción que anhela el Partido, cuanto con el fin de asegurarse el concurso de la mayoría del pueblo trabajador para la conquista del poder.

La impresión general es que, al punto en que han llegado las cosas, la burguesía se da cuenta perfectamente de su situación desesperada, y piensa "aprés moi le deluge". Pero si las clases ricas pueden permitirse el lujo peligroso de vivir al día, sin preocupación por el mañana de su existencia fastuosa y disoluta, el proletariado, la gran mayoría del pueblo, debe poner un freno al derroche de riquezas que son propiedad de todos, para que la nación no se encuentre el día menos pensado ante el problema del hambre con todas sus terribles consecuencias.

De ahí la necesidad de que el Partido inicie una vasta campaña de agitación de propaganda en todo el país para que sea adoptado de inmediato un sistema de racionamiento alimenticio riguroso y general. Debe llegarse a la supresión de las diversas categorías de restaurantes, estableciendo una categoría única para todos los ciudadanos.

Se habla también de la necesidad de que el grupo socialista parlamentario se haga iniciador de una ley obligando a todos los ciudadanos a inscribirse en las distintas cooperativas de consumo. Debe llegarse a prohibir a los particulares comerciar con los productos y las cosas indispensables a la existencia.

El estado deberá encargar a las cooperativas de consumo, a cuyo efecto serán centralizadas, del aprovisionamiento racional de las poblaciones.

Para evitar que la población obrera sea presa del hambre, será preciso que las organizaciones proletarias elijan de su seno los representantes que han de constituir los comités de aprovisionamiento de las cooperativas. Los establecimientos donde se fabrican artículos alimenticios deben ser puestos bajo el control de comisiones obreras. Cada ciudad, cada pueblo debe convertirse en cooperativa. Los comités de fábricas, representantes de las masas organizadas, han llegado a ser una necesidad nacional; ellos podrán, en unión con las cooperativas obreras de consumo y los sindicatos, ayudar y facilitar el funcionamiento de los órganos económicos.

La burocracia estatal ha demostrado su incapacidad para salvar a la población del hambre, y si el proletariado no se preocupa de remediar las dificultades lo más pronto posible, corre el riesgo de encontrarse ante otras más graves en el día, no lejano, en que se haga cargo del poder.

El socialismo, se ha dicho alguna vez, es "una gran cooperativa." Si el proletariado ruso ha podido utilizar sus cooperativas sólo después de grandes dificultades, como instituciones del estado, eso fué por muchas razones especiales.

En Italia existe la posibilidad de llegar, merced a unas cuantas medidas rápidas y eficaces, a un estado de cosas que facilitará grandemente el funcionamiento del futuro régimen socialista. El problema consiste en saber sacar provecho de la actual situación de debilidad y desorientación de la burguesía italiana, adoptando aquellas disposiciones que pongan al proletariado, en el momento requerido, en condición de valerse de las ventajas que le brinda la oportunidad.

G. N.

Suspensión de los representantes socialistas en la legislatura de Nueva York

UNA PROTESTA AUTORIZADA

La suspensión de cinco diputados socialistas de la legislatura de Nueva York, de la qu nos ocupamos oportunamente, provocó en Norte América, como era de esperar, una serie de protestas en todas las esferas políticas.

La que traducimos a continuación es del ciudadano James Queal, militante socialista norteamericano y redactor responsable del "The New York Call".

"Los ciudadanos de Nueva York apreciaban con sorpresa que cinco socialistas elegidos para la legislatura del estado de Nueva York, fueran privados de sus bancas durante un proceso que se les sigue, fundado en que sus opiniones son "perjudiciales a los intereses de los Estados Unidos y al pueblo del estado de Nueva York."

Se promulga la asombrosa doctrina de que los grupos que forman la mayoría en una asamblea legislativa tienen el poder de determinar si el programa de un partido rival es de una naturaleza que permita a sus candidatos electos ocupar sus bancas. En la historia de las instituciones parlamentarias, jamás hasta ahora se ha ostentado semejante pretensión. Ni siquiera en los viejos estados despóticos de Rusia y de Prusia fué reivindicado nunca ese poder por ninguna mayoría de los parlamentos de esos países.

La mera reclamación de ese poder es tan absurda, que únicamente la insania y la intolerancia de un período de demencia guerrera puede explicarla. Nuestros enemigos políticos no han necesitado la farsa solemne de un "proceso" para determinar si los principios del Partido Socialista son perjudiciales para el estado y la nación.

Ellos lo han creído—y tenían el derecho de creerlo—durante muchos años antes de la guerra.

Cada uno de los dos partidos que nos son opuestos, se han acusado recíprocamente en cada campaña electoral de ser "enemigos" del estado y de la nación.

El Partido Socialista, por su parte, siempre ha sido sincero en su creencia de que ambos grandes partidos son "dañosos" para el porvenir del estado y de la nación.

¿Quién ha de resolver a cuál de esos partidos pertenece el derecho en este asunto? Con su conducta, la asamblea de Nueva York dice que lo resolverán los grupos más numerosos unidos contra el más débil y expulsando sus representantes. Pero la historia, las costumbres y las leyes de todos los países parlamentarios demuestran que entre esas reclamaciones contrarias de los partidos políticos, los electores son los indicados para resolver qué partidos y qué candidatos son "dañosos" para los intereses del estado y de la nación.

En los cinco distritos socialistas del estado de Nueva York, los electores resolvieron que los partidos y candidatos republicanos y demócratas son "dañosos" a los intereses del estado y de la nación. La legislatura del estado, en una votación solemne, dice a esos electores que están equivocados; niega el derecho a ocupar sus bancas a sus representantes electos y asume una actitud de fiscalización paterna de las opiniones de esos electores. Usurpa derechos que sólo pertenecen a los electores, derechos inalienables en los votantes si es que han de ejercer la inteligencia y el juicio esperados de ciudadanos.

Todo ciudadano amante de la libertad debe elevar su voz de protesta contra esa violación de toda decencia y procedimiento leal por los dos partidos principales de la legislatura del estado de Nueva York.

Es un acto de violencia contra la independencia de representantes electos y una traición a las instituciones parlamentarias. Es una tentativa para afianzar los partidos demócrata y republicano como organizaciones políticas amparadas por el estado y con dogmas de estado, los cuales dogmas se consideraría como perjudiciales al estado y a la nación el atacarlos.

Constituye una causa de satisfacción, el hecho de que de todos los ambientes del país, de parte de individuos aislados, de clubs, de "tradeunions", de varias sociedades y organizaciones, lo mismo que de los diarios principales, ese ultraje y esa despreciable farsa de la legislatura del estado de Nueva York es denunciado en términos inequívocos. La condenación general de ese comportamiento demuestra que no han muerto todos los sentimientos de decencia, y que las masas no se asemejan a ganados que puedan arrear unos pocos advenedizos reaccionarios.

Advertimos a los que se hicieron culpables de ese atentado contra las instituciones representativas, que su éxito sería una invitación directa al empleo de la fuerza y la violencia, y que su alevosía es perjudicial al pueblo de este país.

Contra esa tentativa de usurpación, apelamos a la razón, a la inteligencia y a la lealtad de las masas de este país y confiamos que esa acción villana, ese golpe dado a los derechos civiles de cada elector de este país sería reprobado como la obra de estúpidos burócratas, ineptos para desempeñar ningún cargo público."

LA "GRANDE ILUSIÓN"

Las ideas discutidas en "La grande ilusión", ¿arrojan alguna luz sobre nuestras dificultades políticas y económicas actuales en el campo internacional? ¿Podrán prestarnos alguna ayuda para hallar la solución de los problemas que nos agobian

Pretendo que, si queremos hallar una puerta de salida, debemos volver la vista hacia los principios señalados en ese libro.

¿Cuáles eran esos principios? Nada tenían que ver, naturalmente, con la idea de que la guerra se había vuelto imposible. Mi libro no dice que la guerra era imposible, ni siquiera improbable. Desde la primera página advierto al lector que no sostengo la tesis de la imposibilidad de la guerra. Hay más: en el primer parágrafo del primer capítulo, hago resaltar la probabilidad de una guerra con Alemania; y en los capítulos siguientes insisto sobre la idea de que la conferencia de La Haya era incapaz de prevenirla.

En su libro, el autor no cesa de repetir que sólo ve el medio de impedir la guerra en la modificación de las ideas sobre política internacional y en el establecimiento de un nuevo régimen fundado en esa modificación de ideas.

Si el autor, por otra parte, como hombre que odiaba la guerra, hubiese creído que ésta era imposible, ¿con qué objeto se hubiera tomado tanto trabajo con respecto a una cosa que según él mismo no podía tener lugar?

¿Cuál era su tesis entonces? Su tesis consistía en que una nación no puede enriquecerse empleando su potencia militar en la destrucción de la industria y el comercio de una nación rival o en quitarle los medios de desarrollarlos. Una guerra no sería tan sólo perjudicial para la nación que la emolearse como un arma en la lucha por la vida, sino que desde el punto de vista económico sería una futilezza.

He aquí por qué: La división del trabajo, a consecuencia de la baratura de los transportes, ha tomado una extensión tal que, en gran parte, las riquezas de una nación dependen del cambio que hace de ellas contra las riquezas que están en manos de sus competidores extranjeros. Si los competidores de la Inglaterra fueran destruídos, la tercera parte de su población se moriría de hambre, puesto que su carbón sólo tiene valor en la medida que las demás naciones tengan otra cosa que darle en cambio de él.

Los cambios comerciales son demasiado complejos para que sea posible efectuar directamente el trueque de las mercancías; no pueden efectuarse sino mediante el crédito. Si destruyéramos inconsideradamente la industria de nuestros competidores, aunque fuesen nuestros enemigos, destruiríamos al mismo tiempo nuestra capacidad para cambiar nuestras propias riquezas, que así perderían mucho de su valor.

Los efectos de esa destrucción repercutirían sobre todo el sistema de crédito, centro nervioso del organismo económico. Si, al día siguiente de la victoria, dejáramos que la industria enemiga y el comercio internacional siguieran como antes, es evidente que nuestra victoria no habría modificado sino muy poco el fondo de la situación económica. Pero si, por razones políticas u otras, tratáramos, en cambio, de destruir la industria o el comercio de nuestro enemigo, arruinaríamos nuestro propio crédito disminuyendo el valor de cambio de nuestras propias riquezas.

Por eso ha sido una "grande ilusión" suponer que mediante la anexión política de colonias, de territorios con sus minas de hierro y de carbón aumentaríamos nuestra riqueza con toda la cantidad de riqueza representada por la explotación de las tierras anexadas.

En cuanto a la cuestión de la indemnización, hemos dicho que al día siguiente de su victoria ningún pueblo estará dispuesto a permitir a su enemigo negociar con el extranjero en gran escala; ésta es, sin embargo, la única condición en que sería posible el pago de una fuerte indemnización. El autor de la "Grande ilusión" invitaba formalmente a los economistas patriotas a indicarle el medio de salir de ese dilema.

Ese razonamiento fué ridiculizado. Atreverse a pretender que anexando colonias y provincias enemigas no nos enriqueceríamos ¿no era insultar la misma evidencia y complacerse en hacer paradojas? Esto es lo que contestaban mis críticos, los que se burlaban especialmente del dilema de la indemnización de guerra.

Pues bien; henos ahora en condición de poder someter a la prueba de los hechos las teorías de la "Grande ilusión". Hemos ganado la guerra, hemos acaparado colonias, provincias, minas de hierro y de carbón; nuestra victoria es tan completa que nuestro enemigo, en manera alguna, puede oponerse a nuestras pretensiones en lo referente a las indemnizaciones. Y nuestro enemigo era uno de los pueblos más grandes y más ricos del mundo. Por consiguiente, jamás hubo un vencedor en mejor situación para enriquecerse con la victoria.

Sin embargo, distamos enormemente de podernos regodear en la abundancia de riquezas. Somos vencedores y... estamos en bancarrota. Cuando tratamos de descontar la indemnización con los países que tienen moneda constante, con Norte América, por ejemplo, vemos que sus banqueros consideran como sin valor la garantía ofrecida.

¿Por qué es ello? Simplemente porque esa garantía sólo tendría valor—el valor que le daría Alemania entregando fuertes sumas—a condición de que dejáramos a Alemania restablecer su comercio y tornar a ser un competidor. Pero esto, precisamente, es lo que no queremos. Queremos boicotear sus mercancías, queremos impedirle que restablezca su comercio en el extranjero. Mientras esta situación dure, no podrá esperarse el pago de una justa indemnización. Esto es el dilema preciso planteado en la "Grande ilusión".

Para cambiar nuestras mercaderías necesitamos mercados, donde nos las puedan comprar y donde nos las puedan comprar y donde no las puedan pagar en valores reales. Nuestra

MOVIMIENTO GREMIAL

EL CONFLICTO MARITIMO

MANIFIESTO DE LA F. O. MARITIMA

Persiste en forma invariable el conflicto que los obreros marítimos sostienen con las empresas navieras.

La F. O. Marítima lanzó un manifiesto, a propósito de ciertas declaraciones hechas por el gerente de la empresa Mihanovich, del cual entresacamos algunos párrafos. Dice el manifiesto:

"La política antiobrera seguida por la empresa, cometiendo una arbitrariedad tras otra, sin tener en cuenta la opinión de los obreros marítimos y respondiendo a cada reclamación con un hecho análogo, forzosa y fatalmente debía de hacer ineludible la crisis que se produjo el 12 de febrero, decretando la F. O. M. y las sociedades de oficiales el boicot a la precitada empresa para poner coto a los procedimientos empleados, al ir desembarcando al personal federado para substituirlo con personal adventicio.

Producido el conflicto, el señor Luis Dodero, gerente de la empresa, trata de evidenciar que la culpabilidad del movimiento recae sobre la federación, la que pretende extorsionarla para imponer personal procesado en lugar de los tripulantes actuales, ejemplo de honestidad y capacidad".

Luego enumera, indicando nombres y buques en que trabajan, una lista de comisarios y capitanes, tachándolos de poseer las virtudes y cualidades que en uno de los párrafos transcriptos se les atribuye.

La huelga en el mercado central de frutos

ESTADO DEL MOVIMIENTO

Mantiénese en forma decidida y entusiasta la huelga del personal de este establecimiento.

Diariamente los obreros verifican asambleas, las que demuestran el optimismo que con respecto al triunfo sienten aquéllos.

Las declaraciones de la empresa y algunas otras procedentes de otros conductos, tendentes a desmerecer la actitud del personal, son acogidas por éste desdeñosamente, pues de la justicia que le inspira está sumamente convencido.

Los obreros realizarán mañana, a las 7 a. m., su acostumbrada asamblea, a efecto de seguir considerando el desarrollo del conflicto.

SOMBREREROS EN GENERAL

EN LA CASA SIMONETTI

Sigue con el mayor entusiasmo la huelga en esa casa. Los obreros, no obstante los esfuerzos patronales tendentes a destruir su solidaridad, esperan confiados en que ésta, unánime y decidida como es, los ha de llevar al triunfo.

OBREROS TALABARTEROS Y ANEXOS

CAMINO DEL TRIUNFO

La huelga parcial que sostiene este gremio marcha camino del triunfo. Hasta la fecha las casas que han firmado suman 28, y sólo quedan por llenar este requisito siete casas, que pertenecen a la Unión Industrial argentina.

EN LA DIRECCION DE OBRAS SANITARIAS

OBREROS DESPEDIDOS

Días pasados anunciamos que el personal de la sección tornería había presentado un pliego de condiciones a la dirección de las obras sanitarias. Como única respuesta, la última procedió al despido de los peticionantes, según se nos informa.

Sólo quedaron dentro del taller cuatro o cinco obreros, los que es muy posible abandonen el trabajo de un momento a otro.

---

mercado natural se halla entre los 300 millones de habitantes de la Europa central, se halla en los Balcanes, en los Estados que antes formaban la Rusia. Pero ninguno de ellos posee moneda que tenga un valor real. ¿Vamos a fundar acaso una nueva prosperidad industrial sobre las compras de los polacos, cuyo mercado no vale un céntimo? ¿Vamos a atesorar acaso con rublos en papel o con asignados austriacos? ¿Podemos acaso volver a levantar el valor de esas monedas dejando que los estados enemigos se revuelquen en el caos financiero?

"Uno de los fundamentos esenciales de la riqueza en la Europa moderna está en la estabilidad de un crédito internacional." Esto es lo que yo decía en la "Grande ilusión".

Todos los que tienen alguna noción de lo real, saben que no habrá indemnización proporcional a nuestros gastos. También saben que ni Inglaterra, ni Francia, ni Italia se enriquecieron con sus conquistas. Se han empobrecido. Sus problemas económicos y financieros no serán menos arduos después que antes de la guerra. Ya lo son más.

Sabemos que estamos amenazados con una catástrofe económica más grande que la que se hubiera podido imaginar; no sólo estamos amenazados con dificultades financieras, sino también con el hambre y la miseria. Nuestra facultad de "tomar" el bien de nuestros enemigos no nos ayuda en modo alguno, porque al tomarlo lo destruímos. Estas son frases de la "Grande ilusión".

¿Quién tenía razón? ¿Qué lección sacaremos de los hechos?

He aquí la lección: No podemos fundar nuestra seguridad nacional, política y militar, sobre una política que acarrea la destrucción de la vida económica de cien millones de almas, porque esa vida económica es indispensable para nuestro restablecimiento, para nuestro crédito y para nuestra prosperidad futura. La oscuridad política y militar debe tener por base el reconocimiento de las verdades expresadas en estas palabras: confianza y cooperación.

Si hacemos de estas verdades el punto luminoso de nuestra política, subsiste la esperanza. Si las ignoramos, descenderemos cada día a una mayor profundidad en el abismo.

Norman ANGELL

OBREROS TONELEROS

HUELGA EN LA CASA MERELLO HERMANOS

Con fecha 19 del mes actual se han declarado en huelga, ante la injustificada expulsión de dos compañeros que únicamente cometieron el "delito" de hacer intervenir en la casa a la sociedad Obreros toneleros con el objeto de darse cuenta de las injustas medidas que contra los obreros se cometían. Los huelguistas están animados de tal manera, que no volverán al trabajo hasta tanto no sean admitidos los compañeros suspendidos.

Hoy, a las 8 a. m., realizarán asamblea general, en Méjico 2070.

OBREROS EBANISTAS

Hoy, a las 8 a. m., tendrá lugar una reunión de delegados, en el salón XX de Septiembre, Alsina 2832.

OBREROS SASIRES Y ANEXOS

(Viamonte 3000)

CASA BOICOTEADA

En la última reunión de delegados realizada por la F. O. local fué aprobado el boicot a la fábrica de impermeables Rosenfeld, Corrientes 1974, por cuya razón, la sociedad del epígrafe recomienda a los trabajadores su aplicación.

NUEVA SOCIEDAD O. SASTRES

Hoy domingo esta sociedad realizará asamblea en el salón Patria e Lavoro, Chile 1562, a las 8 a. m.

El miembro de la comisión Juan Rafeta agradece a los compañeros Francisco Mundo, Francisco Ferrer, Vicente Bartolini, Antonio Nápoli, hermanos Di Fuccio y otros, por la suma recogida en su favor.

Además informa a los compañeros que se interesaron por su salud que hace ya diez días que ésta es excelente.

UNION O. SASTRES, COSTURERAS Y ANEXOS

PERSONALES CONVOCADOS

La C. A. de esta sociedad invita al personal de sastres y costureras de confección de la casa La Mondiale a la asamblea que se realizará mañana lunes 1o. de marzo, a las 8 de la noche, en su local social, Cevallos 448, para tratar asuntos relacionados con la casa.

El personal de sastres y costureras de medida de la casa Gath y Chaves está invitado a la asamblea que se realizará el miércoles 3 de marzo, a las 8 de la noche, en Cevallos 448, para tratar asuntos de suma importancia para el mismo.

UNION OBRERA DEL AFIRMADO

ASAMBLEA PARA HOY

Con toda decisión sigue la huelga parcial que sostiene este gremio.

Hoy, a las 7.30 a. m., verificaráse asamblea general, en el local social.

COMISION SOCIALISTA DE INFORMACIONES GREMIALES

A los empleados socialistas — La comisión socialista de informaciones gremiales invita a los empleados de comercio socialistas y simpatizantes a la asamblea que el gremio efectuará hoy, en la calle Sarmiento 1136, por la mañana, tarde y noche.

A los gráficos socialistas — La comisión socialista de informaciones gremiales invita a los gráficos socialistas y simpatizantes a la asamblea que el gremio efectuará hoy, a las 8.30 a. m., en Almirante Brown 736.

EN EL PUERTO

UNA AGRESION POLICIAL DETERMINA EL PARO DE LOS OBREROS DE DIQUES Y DARSENAS — HOY REANUDARAN ESTOS SUS TAREAS.

Ayer por la tarde, en circunstancias en que los delegados Jubos y Martínez, de la sociedad de resistencia Obreros del puerto de la capital, sección diques y dársenas, se hallaban en la dársena sur organizando el trabajo de estiba del vapor Camarones, se les acercó un agente de la sección 24a. y les intimó la orden de retirarse.

Al notar los delegados que el agente estaba en evidente estado de ebriedad, le observaron que, al permanecer al lado del vapor, no cometían delito alguno. Como se comprende, los compañeros de Godoy y Martínez, al ver que éstos se alejaban con la policía, los rodearon, y sin que mediara ninguna palabra, el agente aludido y otro compañero de la policía que se le agregó, desenvainaron sus sables y golpearon brutalmente a los delegados obreros, los que además fueron detenidos por los mismos y llevados a la comisaría seccional, encadenados.

La indignación del público llegó a su paroxismo cuando vió que los agentes y marineros de la prefectura marítima seguían golpeando a los detenidos.

Los dos delegados obreros sufrieron lesiones de cierta importancia.

Los obreros, en son de protesta, resolvieron paralizar las operaciones portuarias hasta tanto se obtuviera la libertad de aquéllos.

Poco después dichos obreros fueron puestos en libertad, razón por la cual los compañeros reanudarán sus tareas a la hora de costumbre.

ASAMBLEAS Y REUNIONES

PARA HOY

FEDERACION GRAFICA BONAERENSE

Asamblea general ordinaria, a las 8.30 a. m., en el salón José Verdi, Almirante Brown 736.

Orden del día: 1.o Informe de la comisión administrativa; 2.o Informe de la delegación obrera; 3.o Elección de la comisión administrativa.

Para poder asistir a la asamblea es necesario presentar el carnet con la estampilla de noviembre y estar al corriente con la caja social.

ALBAÑILES Y ANEXOS

A las 8 a. m., en Boedo 937, asamblea general. O. del día: Acta, balance, correspondencia, marcha del movimiento, asuntos varios.

FEDERACION EMPLEADOS DE COMERCIO Y ANEXOS

Asamblea general en el local de la calle Sarmiento 1136 (altos), de 8 a 12 a. m., de 2 a 6 y de 8 a 12 p. m. Orden del día: Elección de la mesa; Lectura del acta anterior; Informe de la C.A.; Discusión del proyecto de estatutos; Elección de la C. A.; Asunto boicot a los cigarrillos 43 y a la Compañía argentina de tabaco.

Para entrar en el local es indispensable la presentación del carnet y haber abonado por lo menos el mes de noviembre.

OBREROS DE LA INDUSTRIA TEXTIL

A las 8.30 a. m., en Fraga 271, asamblea general. Orden del día: Acta, balance, informe administrativo, correspondencia y asuntos varios.

OBREROS MOSAISTAS COLOCADORES Y ANEXOS

A las 8.30 de la mañana, en Independencia 448, asamblea general para tratar asuntos de suma importancia.

LUSTRADORES DE CALZADO

Asamblea extraordinaria, a las 2.30 p. m., en Belgrano 1426. Orden del día: Acta, asuntos varios.

Obreros sastres y anexos, Viamonte 3000 — Asamblea en Cangallo 2535.

OBREROS SASTRES Y ANEXOS

Viamonte 3000

Asamblea en Cangallo 2535.

UNION OBREROS EN MIMBRE

Asamblea extraordinaria a las 9 a. m. en C. Calvo 4232. O. del día: Proposición de arreglo de la casa boicoteada Cardini y Arrieta.

UNION OBREROS SASTRES, COSTURERAS Y ANEXOS

En Rodríguez Peña 344, a la 1.30 de la tarde, asamblea general. Orden del día: Acta, balance, correspondencia, movimiento de socios, unificación del gremio, asuntos tallerista y casa A. Cabezas.

Nota: Para la entrada a la asamblea es necesario la presentación del carnet de socio.

UNION OBREROS Y OBRERAS DE GATH Y CHAVES

A las 8 a. m., en Independencia 3620, asamblea general, a fin de tratar la rebaja de los precios efectuada por la casa.

LAS DE PASADO MAÑANA

OBREROS YESEROS Y ANEXOS

Asamblea extraordinaria, a las 5.30 p. m., en Méjico 2070.

Orden del día: acta, balance de enero y febrero, asunto a consideración de la asamblea, asuntos de la Federación, varios.

DE PIÑEIRO (Avellaneda)

UNION OBREROS VELEROS, JABONEROS Y ANEXOS — MEJORAS CONSEGUIDAS EN LA CASA MORANDO.

El personal de la fábrica de jabón y velas Morando, sita en la calle Pavón 540, ha alcanzado, sin ir a la huelga, las siguientes mejoras: aumento de un 20 por ciento sobre los jornales de pesos 1 a 3; 15 por ciento, de pesos 3 a 4; 10 por ciento, de 4 adelante.

DE SAN ISIDRO (Bs. Aires)

ASAMBLEA

El sindicato de trabajadores de quintas y jardines de Tigre, Olivos y sus alrededores celebrará asamblea general del gremio, a las 2 de la tarde, en su local, avenida Centenario 401, para tratar la siguiente orden del día: Administración, Balance, Conferencia por varios compañeros, Asuntos importantes para el gremio.

Además, se pide al sindicato similar de Haedo que mande un delegado a esta reunión.

DE ROSARIO

LA HUELGA DE ESTIBADORES — UNA SOLICITUD ACRATA AL GOBIERNO — LOS BISELADORES PRESENTAN UN PLIEGO DE CONDICIONES — PRO ORGANIZACION DE LOS DOMESTICOS — OBREROS MUNICIPALES Y HERREROS DE OBRAS

ROSARIO, 28 — En la asamblea efectuada ayer por los obreros estibadores en huelga se denunció que el comisario Brignardello obligó violentamente a dos obreros que habían sido traídos engañados del campo a dirigirse a trabajar al puerto.

La huelga sigue sin alternativas dignas de mención.

El viernes trabajaron 15 hombres en los embarcaderos Sanday, y 28 en el galpón número 26.

—En una asamblea efectuada ayer por los albañiles que tienen su local en la calle Córdoba (adheridos a la llamada federación del V congreso) se acordó apoyar un extraño petitorio que se elevará al presidente de la república solicitando la libertad de algunos detenidos por cuestiones sociales y la derogación de las leyes antisociales.

Llama mucho la atención entre los trabajadores seriamente organizados este pedido, que tan improcedentemente se formula al paternalismo del presidente de la república.

—Los obreros biseladores acordaron presentar un pliego de condiciones, solicitando, entre otras cosas, aumento de salario y la implantación del sábado inglés.

Esta noche se considerará la contestación de los patrones y la actitud a asumir ante la respuesta que den los mismos. Esta asamblea, como la anterior, se efectuará en el local de la calle Río Bamba 1141.

—Se han iniciado los trabajos para constituir una sociedad que comprenderá a los obreros del servicio doméstico.

—La comisión administrativa de la sociedad herreros de obras, en la asamblea efectuada en la calle San Lorenzo 1280, quedó constituída así: secretario general, Italo Antoniotti; tesorero, Hilario Delaverre; Domingo Castagnone, Fermín Méndez y Pedro Torosi, vocales.

—En una asamblea efectuada en la calle Catamarca 1862, con asistencia de unas 350 personas, se designó la comisión administrativa de la sociedad de obreros municipales. La integran los ciudadanos Piro, Quintana y Hernández, como secretario general, prosecretario y tesorero, respectivamente.

DE COMODORO RIVADAVIA

PROSIGUE LA HUELGA EN LA EXPLOTACION PETROLIFERA—CENSURAS AL GOBIERNO — LA F. O. MARITIMA PRESTA SU CONCURSO A LOS HUELGUISTAS

C. RIVADAVIA, 27 — La huelga en la explotación petrolífera sigue firme. Los obreros en general solicitan pasaje en los vapores para ausentarse, antes que sufrir la derrota. Es censurada por el vecindario y los pobladores la poca capacidad gubernamental al no solucionar el conflicto, lo que origina tantos perjuicios. El jefe de policía, Cerri, debutó el primer día de su llegada apaleando a obreros pacíficos. La Federación Obrera marítima se negó a cargar el petróleo para el ferrocarril de Puerto Deseado.

Se espera que las organizaciones obreras y todos los hombres conscientes ayuden al triunfo de la causa obrera contra la prepotencia de la administración. — Corresponsal.

Asambleas y reuniones

En la Capital

PARTIDO SOCIALISTA

Sección 2a., Monteagudo 90 — Hoy, a las 5 de la tarde, se reunirán conjuntamente la C. A. y los delegados de los comités independientes, para tratar asuntos de urgencia.

AGRUPACIONES VARIAS

Comité "La Lucha" — Humberto I 2694. Asamblea mañana, a las 8.30 de la noche. O. del D.: Asuntos electorales.

Comité "Vicente de Tomaso"—Nueva 918 — Asamblea, hoy, domingo, a las 7 p. m. O. del D.: A. C. Mov. de socios, nombramiento de dos revisores de cuentas. Unica convocatoria.

Centro cultural "Vida Nueva"—Blandengues 1972—Asamblea, hoy, domingo, a las 10 a. m. O. del D.: A. B. C. Mov. de socios. Informe del secretario de biblioteca, corte y confección, campaña electoral, varios.

En la Provincia de Buenos Aires

PARTIDO SOCIALISTA

Villa Aurora — Realizará asamblea, hoy, a las 5 de la tarde, en su local, Vélez Sársfield 729. O. del D.: A. C., campaña electoral, reintegración de la C. A., varios.

Chivilcoy — Asamblea el martes, a las 8.30 p. m. O. del D.: A. B. C., mov. de afiliados, próximas elecciones, asunto periódico.

La Plata (Sección 3a.)—Asamblea el miércoles, a las 8.30 p. m., en su local calle 10 número 1379, para tratar la orden del día habitual.

VELADAS Y CONFERENCIAS

La Plata — El Teatro popular infantil realizará hoy una función de variedades dedicadas a los niños, a las 3 de la tarde, en el local de la calle 31, entre 1 y 2 (Tolosa).

Programa: 1o. La compañía infantil pondrá en escena la chistosa comedia "Mi inspiración", por los niños J. Arena y P. Contarelli; 2o. pantomima por los tonys Lulú y T. C. B., "el ventrílocuo y su muñeco", "La casa de los fantasmas"; 3o. Monólogo cómico titulado: "El padre Pañota"; 4o. El profesor Piolitofofst hará varias pruebas de ilusionismo y transmisión del pensamiento. Finalizará la función con varias novedades.

Precios: mayores, $ 0.20; menores, $ 0.10.

En Córdoba

PARTIDO SOCIALISTA

Arroyito — Realizará asamblea el jueves 4, a las 8.30 p. m. O. del D.: acta, correspondencia, informe secretario, corresponsal de LA VANGUADIA, varios.

Diversas

INTERIOR

Villa Porvenir (Avellaneda) — La C. A. del Centro Socialjeta local comunica a los afiliados y simpatizantes que hoy, domingo, a las 8 a. m., se realizarán varias excursiones a los vecinos pueblos, donde se repartirán boletas, impresos y se improvisarán conversaciones con los vecinos de las villas.

Se encarece a los camaradas concurrir, pues, además de servir estas excursiones para difundir las ideas y propósitos de nuestro partido en lugares donde la palabra socialista aun no ha llegado, servirán también para que todos cooperen en la tarea y perfeccionen sus aptitudes de propagandistas.

Se les recuerda, igualmente, que hay en secretaría otros trabajos que reclaman su concurso; para esto pueden concurrir todas las noches, de 8 a 11, en el local Méjico 330.

EL TIEMPO

El sol ayer alumbró 10 horas y 8 minutos. La temperatura máxima fué de 33.4 grados, a las 12.40 p. m.; mínima, a las 4.55 a. m., de 21.6.

Viento del N., NO. y SO., siendo la velocidad extrema de 34 kilómetros por hora, a las 2.55 p. m.

A las 8 a. m., 2 y 8 p. m., se registraron las siguientes observaciones: presión atmosférica, 754.4, 754.5 y 755 milímetros; temperatura del aire, 26, 31.8 y 22.2 grados; humedad relativa (saturación 100), 81, 53, 58; nebulosidad (décima del cielo), 8, 4 y 1.

Ayer durante el día llovió en Corrientes y Catamarca. Anoche el tiempo estaba nublado en las provincias del norte, y claro y bueno en las demás partes.

Reinaban vientos variables en el norte, el sur de Buenos Aires, Entre Ríos y Santa Fe, mientras que en las provincias centrales reinaba calma.

La temperatura había bajado en general.

La presión atmosférica había subido en las provincias centrales y las del sur, mientras que en el norte permanecía casi estacionaria.

Pronóstico: Tiempo bueno con vientos del sur a sureste en todo el país.

DEPORTES

FOOTBALL

LA ASAMBLEA DE LA ASOCIACION ARGENTINA

El viernes último se llevó a cabo la asamblea a que habían citado las autoridades asociacionistas.

La sesión fué destinada a la aprobación del ejercicio fenecido, que fué aprobado por la asamblea, y a la elección de autoridades.

Los nuevos dirigentes electos son los siguientes: presidente, doctor Federico Luzio, por 35 votos; vocales: A. Mohr, 37 votos; R. Elzaguirre, 37; C. Valebella, 35; M. A. dos Reis, 35; B. Toulouse, 35; L. Gil, 35; L. Lacoste, 35; J. Lombardi, 35; J. Burton, 34; C. Jaunarena, 33.

Suplentes: A. Canavesi, 36 votos; A. Casinelli, 35; Mostache, 35; E. Warner, 35; G. del Mazo, 34; J. Meriggi, 32; Peri, 31; Ballarati, 28; Costa, 27; A. Lartigue, 20.

LOS CARNETS

Próximos ya a la iniciación de la temporada, rogamos a las comisiones directivas de los clubs que deseen facilitar el mejor desempeño de nuestra misión informativa nos remitan los carnets que dan derecho a acceso a los fieles.

PARTIDOS AMISTOSOS

Dreyfus v. Ciudad de Londres — Este partido amistoso de primera división se jugará en la cancha que el primero posee en La Paternal, dando comienzo a las 8.30 a. m.

Ciudad de Londres presentará su equipo así formado: L. Bermani; J. Barreto y H. Recanatini; J. Bustince, J. Presta y J. Ventureira; P. Sala, P. Ochoa, J. Aarragú, L. Bustince y L. Gastelú; suplente: J. G. Marini.

River Plate v. Independiente I — Se jugará en Avellaneda, a las 3 p. m.

R. Plate: J. B. Crotti; H. Simmons y P. Choperena; R. Taramasso, P. Echenique y F. F. Roldán; F. Ravina, J. Laiolo, V. Bonadeo, D. Ventura y N. N.

San Lorenzo v. Atlanta I — En avenida La Plata 1768, a las 3 p. m.

San Lorenzo: M. Mazullo; P. Omar y L. Gaddi; J. Urso, A. Urso y A. Castilla; A. Carricaburry, J. Calvo, C. Votta, Víctor Juan y F. García.

Atlanta: J. Medicci; R. Valentini y R. Somaruga; S. Medicci, S. Pardo y J. Celico; A. Brenna, J. Barreiro, A. Martín, J. Deibe y M. Cesari.

Porteño v. Eureka I — En el field del primero, a las 3.30 p. m.

Porteño: G. Magistretti; A. Presta y R. Sande; N. Lizarraga, E. Sande y A. Grenon; C. Izaguirre, A. Cabano, E. Clarke, N. Vivaldo y P. Polimeno.

Sp. de Almagro v. Lanús —Este match de primera división, con carácter amistoso, a beneficio del club Argentino Juniors, se realizará en el field de este último, calle Estomba 902, a las 4 p. m.

Sp. de Almagro: C. Recanatini; E. Vieiro y H. Recanatini; C. Benzi, R. Savio y E. Goicochea; F. Bienati, A. Rodríguez, A. Barreto, N. N. y J. Adet.

Liniers v. All Boys — En Segurola y Morón, a las 3.3z p. m.

Liniers: Pagliano; Etcharte y Voltura; Paxton, Grimaldi y Bosetti; Coudannes, Badano, Spinelli, Azcárate y Dizeste. Suplentes: León, Peralta y Joandet.

Liniers v. All Boys II reserva — En Segurola y Morón, a la 1.30 p. m.

Liniers: Duri; Rodríguez y Cambiasso; Mollari, Grimoldi y Joandet; Angeletti, Parissi, Quiroga, Gamberti y Baldassini. Suplentes: B. Moretti y A. Sarco.

Huracán v. Nueva Chicago — En el parque Patricios, a las 4 p. m.

C. A. EL COMETA v. SOL DE ORIENTE

Este partido de 5a. división se jugará hoy, en Avellaneda, a las 2.30 p. m. La cancha está situada al lado de la del club Sansinena.

El Cometa formará así: Rodolfo Behr, Cayetano Galli y Aureliano Porto; Angel Bernasconi, José Romano y Luis Balado; Napoleón Sosa, Víctor Gra, A. R. Pucciarelli, Alfredo Behr y Antonio Tonno.

Punto de espera de estos jugadores: Garay y Jujuy, hasta la 1.15 p. m.

SAN TELMO F. C.

Este club, en la última asamblea general extraordinaria, designó la siguiente C. D., que regirá los destinos del mismo durante el año actual:

Presidente, doctor Francisco Castro Herrera; vicepresidente, José Gatti; secretario, Juan R. Mocchetti; prosecretario, Luis Mazza; tesorero, Francisco Benet; protesorero, Alonso Palazón; vocales: Federico Brandoli, Manuel Lonzan, Arturo Stabile, Alberto Goleo, Vicente López, Pedro Brandoni, Santiago Urnezabala y Pedro Orquín; revisadores de cuentas, Aníbal H. Merlo y Oscar Villar; intendentes, José Hermida y Clemente Miranda; suplentes, Juan Luciano Minvielle, Francisco Baldoni y José Cárcano.

C. A. GUATEMALA

La C. D. que ha de regir los destinos de esta institución durante el período de marzo de 1920 a 1921, es la siguiente:

Presidente, Pedro A. Pérez; vicepresidente primero, Alfredo Pitto; secretario general, José Gago; secretario, Antonio Rivara; prosecretario, Bernardo Gago; tesorero, M. Rivara; protesorero, B. Gago; vocal primero, V. Caputti; capitán, Víctor Brandoli; subcapitán, Cayetano Bussico; ayudante de capitán, José Botafusa.

ATLETISMO

BIBLIOTECA ALBERDI

Comisión pro casa propia

Hoy, en la cancha del club Ferrocarril del Sur, situada frente a la estación Talleres, tendrá lugar un interesante torneo atlético patrocinado por la comisión pro casa propia de la biblioteca Alberdi, y organizado por el conocido footballer Elías Fernández.

El punto saliente del programa es un partido de football entre jugadores de primera: un team combinado de Buenos Aires y un team combinado de Talleres.

El equipo de Buenos Aires estará formado por Vila (del Plata); Marini (del Plata) y Farrester (V. Sársfield); Cilley (San Isidro), Peruhil (Independiente) y Bruzzone (del Plata); Ginebra (Huracán), Fallbeni (Quilmes), Martín ((del Plata), Anunziata (San Isidro) y Cartejenova (del Plata).

El equipo de Talleres estará formado

SENCILLAMENTE INCREIBLE
B. de Irigoyen 946 — Buenos Aires
La casa ALBASIO y Ca
ENCUADERNA
libros de CUALQUIER TAMAÑO, en lomo de tela inglesa, cosido doble, con autor, título e iniciales del propietario DORADAS A FUEGO, confección reclame de la casa, por
UN PESO U. T. 726, B. O.

Electricistas
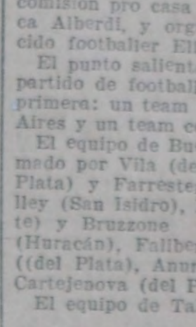
Antes de efectuar sus compras de materiales, consulten los precios especiales de la casa.
JOSÉ NEER
1686 - CORRIENTES - 1686

ACADEMIA SUPERIOR DE COMERCIO "HELLER" DE BUENOS AIRES
INSTITUTO PRACTICO DE ESTUDIOS MERCANTILES, fundado en el año 1905. CORRIENTES 1980. U. T. 5742, Libertad. Fundador y director: Doctor A. HELLER, Autor de obras "METODO HELLER".
ASPIRANTES A CONTADOR, Balancedor, Teneador de libros, Taquígrafo, Empleado de comercio, Bancos, Ferrocarriles, Reparticiones públicas, etc. Para obtener una sólida y rápida preparación y recibir el diploma correspondiente, inscríbase en los CURSOS ESPECIALES QUE DICTA PERSONALMENTE O POR CORRESPONDENCIA esta antigua y acreditada ACADEMIA, dirigida y atendida personalmente por su fundador y director.
IMPORTANTE. — No deben faltar en ninguna parte las obras "Método Heller". Muy útiles e interesantes. Las más completas de las publicadas hasta la fecha. Preparadas especialmente para estudiar sin profesor.
Tratado Teórico-Práctico de Contabilidad y Teneduría de libros $ 6.—
Tratado Teórico-Práctico de Cálculos Mercantiles (5a. edición) „ 3.—
Guía y Consultor Práctico del Comerciante „ 3.—
"50 Modelos Prácticos de Contabilidad" „ 2.—
Curso Práctico de Caligrafía Comercial Moderna „ 1.—
Curso Práctico de Ortografía y Redacción Comercial „ 1.—
Aritmética Práctica y Razonada „ 1.—
Los pedidos de libros y programas deben dirigirse al Director y Autor: Doctor A. HELLER, Corrientes 1980, Buenos Aires

Es económico cocinar con gas
Existen en la casa central y en todas las Sucursales cocinas a gas de diversos tipos para alquilar o vender en condiciones ventajosas.
Se alquilan desde $ 0.50 centavos
hasta $ 2.00 m/n. mensuales
Para la venta hay desde 72.00 $ m/n. amortizables en 24 hasta 30 mensualidades.
Los gastos de instalación de las cocinas son por cuenta de la Compañía, incluyendo cañerías hasta 25 metros lineales.
Se darán amplios detalles en todos los locales de venta.
Cía. Primitiva de Gas de Bs. As. Ltda.
CALLE ALSINA 1169
U. T. 4760, Libertad
Coop. T. 207, Central

por Caimi (Chacabuco); Navone (Talleres) y Giannoni (Bánfield); Ferracuti (Talleres), Perinetti (Racing) y Cortela (Talleres); Perinetti (Talleres), Fernandez (San Isidro), López (Bánfield), Alzúa (San Isidro) y Perinetti (Racing).

El resto del programa está compuesto por los siguientes números:

Carreras de 100 metros para mayores y para menores; carrera de tres piernas, 100 metros; carrera de 400 metros, carreras de banderas para niños y niñas; carreras de bicicletas, de lentitud, 100 metros; ejercicios atléticos, por Strange; carrera de disfraz, 200 metros, carrera de pistas, 1600 metros; carreras de enhebrar la aguja, 80 metros; carrera por nibos menores de 8 años, 50 metros; carrera de 800 metros; carrera ciclista de sortijas; carrera del huevo y la cuchara.

Las carreras son reservadas para aficionados de la localidad.

CLUB ATLETICO BILZ

Debido a un inconveniente de último momento, la C. D. de esta institución ha resuelto suspender el torneo que tenia anunciado para hoy. Se realizará el 21 de marzo próximo.

PEDESTRISMO

CLUB DEPORTIVO NACIONAL

Criterium de apertura

Inusitado interés ha despertado en los clubs pedestres la carrera que hoy llevará a cabo el club nombrado.

He aquí la nómina de los inscriptos:

Por el Club Deportivo Nacional: Daniel Montenegro, Braulio Ramon, Antonio Galeano, Alfredo Orlando, Segundo Porta, José Fernandez Martín, Angel Acosta y Pablo Caribone.

Por el club Batle y Ordoñez: José Caggiano, Emilio Menéndez, Roberto Genelino y Carlos Lamachia.

Por el Club Pedestre Argentino: A. Sánchez Vilaiba, Ramon Montenegro, J. B. Santoro, Vicente Calvo (hijo) y Horacio J. Castagnola.

Por el club pedestre San Martín: José A. Willington, Jenaro Rinavera y Anselmo Gonzalez.

Por el club Sportivo Barracas: José Tritoni, Urbano López, Francisco Lusa y Fancisco Etcheveste.

Por el club Sportivo Nacional: E. Vázquez, José Cabello y D. Entrecasa.

Por el club pedestre Villa Crespo: H. de Saint Georges, J. Carlos Testorelli y Carlos Faciones.

Por el Sport Club Jorge Newbery: Domingo y Gregorio Varela.

Por el club Capitán Almonacid: M. Bellagamba y O. Predo.

Por el club Gath y Chaves: Francisco Betti y Bruno Petrungaro.

Por el F. C. O.: Agustin Fernández.

Por el club Neptuno: R. E. Pose.

Por el club pedestre Velocidad y Resistencia: G. Santillán.

Por el C. A. América: Antonio Burlando.

Corredores libres: J. Achar, Julio Diez, Jaime Maldonado, Federico Oruezabale, Manuel Pérez, Héctor Sigiardo, Francisco Carbonell, Celestino López y Horacio Salvador.

Los aficionados deberán encontrarse a las 6.15 a. m., en la secretaría del club organizador, Rivadavia 2020.

El recorrido de la prueba es el siguiente: de Rivadavia y Rincón por ésta, Moreno, Sarandí, Rivadavia, Sáenz Peña, avenida de Mayo, Bolívar, Rivadavia, Balcarce, Victoria, diagonal Sáenz Peba, Florida, Santa Fe, Pueyrredón, Rivadavia y Junín, punto de llegada.

CICLISMO

CLUB CICLISTA INDEPENDIENTE

Hoy se disputará por tercera vez la carrera ciclista denominada Clásico Independiente, que organiza anualmente el club ciclista Independiente.

Las inscripciones anotadas son las siguentes:

Segunda categoría: Claudio Agosteo, de la F. C. A.; Eduardo Pereyra, Joaquín García, Antonio Mustoni y Juan Illescas, del club cilista Independiente.

Tercera categoría: Emilio Luzt, de la F. C. A.; Antonio Calvassi, del Cicles Club Argentino; Francisco Saravia y Francisco Bottaini, del club ciclista Nacional; Abraham Platquin, José López Juan J. Plini, Ricardo Santi, Celso Fernández, José A. Cassero, José Zampichiatti, Jesús Romero y Francisco Vázquez, del club ciclista Independiente.

La señal de partida para los de segunda categoría será dada a las 6 a. m., y 10 minutos más tarde para los de tercera categoría, debiendo hallarse los competidores con unos minutos de anticipación para retirar los números correspondientes.

El club ciclista Independiente ha designado la siguiente comisión de carreras para hoy: jueces de partida y llegada, Armando Bacqué y José Bellón; cronografistas, Francisco Esteve y Joaquín Bellon.

MOTOCICLISMO

MOTO CLUB ARGENTINO

Con destino a Luján, hoy se llevará a cabo la segunda excursión social por el premio de mototurismo de año en curso. La salida será dada por los capitanes de ruta, señores Pedro Vaccario y Juan F. Riganti, en la plaza del Congreso, a las 6.15 de la mañana, debiendo encontrarse los participantes a las 6 en punto. El recorrido total de esta excursión es de 150 kilómetros.

Con el propósito de entrenarse convenientemente para la disputa del octavo "criterium" argentino de motociclistas que, como se sabe, se correrá el 14 del mes próximo, hoy saldrán para recorrer el trayecto que media entre Buenos Aires y Rosario, los siguientes corredores: Ernesto Blanco, Juan Lelbi, Raúl Riganti, Antonio Carli, Guido Taddia, Daniel Delétang, Alberto Lodieu y Alberto Loustanau.

REGATAS

CLUB NAUTICO BUCHARDO

Para intervenir en la regata que se realizará hoy en el triángulo ofecial del club náutico Buchardo, para disputar la copa "Cándido Molinari", se han inscripto los siguientes yates:

"Yacaré", del club náutico San Isidro, timoneado por Luis Bianchi; "Nemo", del Yacht Club Argentino, por Francisco J. Ives; "Wenonah", del Negre Sailing Club, por Ernesto Fonquerni; "Chiquilla", del club náctico Belgrano, por Benigno Fernández; "Luján", por José Raimund; "Malagueño", por Miguel Furió; "París", por Jorge Fillau; "Guazú", por Luis Ferrari; "El Plata", por René Fillau, "Scasso", por David Picasso, del club náutico Buchardo.

La señal de partida será dada a las 9 a. m. Actuará como oficial de regatas el aficionado José Roa.

LOS PRECIOS

EN LOS DIVERSOS MERCADOS

CAMBIOS BANCARIOS

Pago en oro y a la vista

Banco de la Nación Argentina. Sobre Inglaterra, a 70; sobre Francia, a 14.05; sobre Amberes, a 13.25; sobre España, a 5.60; sobre Alemania, a 85; sobre Italia, a 18.05; sobre Estados Unidos y Perú, a 101.70; sobre Chile y Bolivia, a 70 3|4; sobre Portugal, a 3.75; sobre Montevideo, a 1 o|o de premio.

CAJA DE CONVERSION

Ley 3871: Saldo en caja, pesos oro sellado 318.022.637.285.

Ley 9480 (en las legaciones): saldo en caja, $ oro sellado 78.996.804.770. Total, $ oro 397.019.442.055.

Circulación general: 1.195.335.144.44 pesos moneda nacional.

BOLSA DE COMERCIO

Ayer prosiguió el trámite de la liquidación mensual, sin notas especiales no habiendo rueda de negocios por ser día sábado y fin de mes para el comercio.

RESUMEN SEMANAL

Pasadas las fiestas, la Bolsa regularizó el movimiento con actividad y por cantidades elevadas, y aunque logró entonarse para las cédulas y alguno que otro título, continuó floja para la mayoría de los valores de renta y particulares; así se desprende del resultado semanal de últimos precios que va a continuación:

TITULOS Y FONDOS PUBLICOS

	Clausura del Dia 21	Ayer
Cédula Hip. Arg. 6 o|o	85.10	84.99
Id. id. 1a. serie	86.50	86.50
Id. id. 2a. serie	86.20	86.30
Id. id. 3a. serie	86.50	87.50
Id. id. 4a. serie	86.50	88.20
Id. id. 5a. serie	85.70	85.20
Id. id. 6a. serie	85.40	85.20
Id. nacionales, serie L.	88.80	87.—
Id. serie K	77.—	76.—
Id. serie A	82.50	81.50
Cert. munic. 7 o|o	89.—	91.50
Emp. prov. 2 1|2 o|o	29.—	29.80
Id. interno, 1911	55.—	54.30
D'da B. A., 6 o|o, 1a. s.	71.50	70.—
Id. id. id., 2a. serie	71.—	69.—
Id. Id. id. 3a. serie	71.—	69.50
Bonos pav. (trim.)	66.50	65.60
Id. id. (semest.)	66.80	65.80
Id. Banco Provincia	88.—	82.50
Edific. escolar provinc.	67.—	64.—
Crédito argentino, 1905	72.70	68.—
Id. id. 1907	63.—	61.—
Id. id. 1909	64.—	64.—
Id. id. 1911	71.30	68.—
Oblig. Banco Provinc.	63.—	58.—
Prov. B. A. 3 1|2 o|o	39.—	38.20
Fondos públicos nac.	95.—	85.—
ACCIONES		
Comp. Sansinena	152.50	150.—
Mercado C. de frutos	86.50	85.50
Puerto San Nicolás	19.80	19.90
Id. Sastre	2.90	2.90
La Primitiva	197.—	180.—
Petróleo Astra	67.—	66.30
Arenera Vizcaíno	94.—	91.—
Arg. Edificación	56.—	56.—
La Rural	550.—	520.—
La Franco Argentina	135.—	145.—
Quebrach. fusionados	79.—	80.—
La Ibero Platense	67.—	65.—
BANCOS		
Banco El H. Argent.	29.—	27.20
Id. Español	103.—	100.—
Id. Rep. del Paraguay	50.—	50.—
Id. Francés	38.—	37.—
Id. Italia	100.—	93.50

MERCADO DE CEREALES

Por las estaciones y puntos que se expresa a continuación entraron ayer en plaza los siguientes productos:

Once — 127.164 bolsas trigo, 491 id. de triguillo, 4.956 de maíz, 250 de lino, 289 de nabo, 2.824 de avena, 602 de cebada, 1.480 fardos pasto grandes, 250 chicos, 590 bolsas afrecho, 436 de cebadilla, 361 de porotos.

Brian — 9.902 bolsas de trigo, 846 de maíz.

Sola — 2056 bolsas trigo, 448 de lino, 720 de alpiste, 500 de harina.

Casa Amarilla — 4.250 bolsas patatas.

Buenos Aires — 2.860 bolsas trigo, 539 de maíz, 1.202 de lino, 151 de avena.

Riachuelo — 1.774 bolsas trigo, 1.150 de maíz, 4.813 de lino.

Once-Lacroze — 259 bolsas maíz, 1.225 de lino, 271 de alpiste, 155 fardos pasto grandes.

Palermo — 1.740 bolsas trigo, 375 de maíz, 896 de lino, 395 de avena, 225 de paja de Guinea, 110 fardos pasto grandes, 1.286 chicos, 1.520 bolsas harina.

Retiro — 50 bolsas trigo, 2.218 de maíz, 978 de lino, 923 de harina, 494 de patatas.

Dique 4 — 450 fardos pasto chicos 830 bolsas harina, 500 de afrecho.

Lacroze — 2.376 bolsas paja de Guinea, 195 fardos pasto grandes, 1.737 bolsas harina.

Puerto — 9.826 bolsas trigo, 20.450 de lino.

Totales generales:

Trigo, 40.372 bolsas; triguillo, 491; maíz, 10.343; lino, 30.262; s. de nabo, 289; avena, 3.370; cebada, 602; alpiste, 991; paja de Guinea, 2.598 atados; pasto (f. g.), 1.946; chicos, 1.985; harina, 5.510 bs.; afrecho, 1.000; cebadilla, 435; patatas, 4.914; porotos, 361.

VENTAS DE AYER

Trigo varias clases y calidades, de $ 10.50 a 16; maíz, de 6.10 a 7.60; avena, de 7.60 a 8.50; lino, de 22.50 a 25; semilla de nabo de 16.30 a 20; triguillo a 10.50; semilla de alfalfa, de 12.25 a 13.35; cebada, de 8.50 a 9.80.

En el mercado de pasto de la estación Caballito se vendió a los siguientes precios:

Pasto alfalfa, fardos grandes, de 37 a 70 pesos; id. chicos, de 26 a 65; mezcla, de 35 a 55, grandes, los 1000 kilos.

CAMARA GREMIAL DE CEREALES

Precios oficiales de ayer:

Trigo — Barleta, consumo interno, a pesos 16.10; id. de pan, a 15.85; id Bahía Blanca, a 15.65.

Avena — 47 kilos, dársena, a 8.20; id. Bahía Blanca, a 8.40.

Lino — 4 o|o, a 25.20.

Maíz — Amarillo, de 14 grados, exportación, a 6.90.

MERCADO DE CEREALES A TERMINO

Unica rueda — Trigo, entrega en abril, 1.400 toneladas a 16.08, 16.05, 16.02, sobre dársena.

Maíz, entrega en mayo, 800 toneladas, a 7.97, 7.95, sobre dársena.

Lino, entrega en marzo, 100 toneladas a 25.60, sobre dársena; entrega en abril, 2.200 toneladas a 25.25, 25.20, 25.18, 25.15, 25.10, 25.12, 25.15, 25.20, 25.15, sobre dársena.

Precios de ajuste — Trigo, dispon., 16.05; marzo, 16.05; abril, 16.05; mayo, 16.05; junio, 16.10.

Maíz, disp., 7; marzo, 7; abril, 7.05; mayo, 7.20; id. (nuevo), 7.95; junio, 7.90.

Lino, disp., 26; marzo, 25.55; abril, 25.05; mayo, 25.

Avena, disp., 8.75; marzo, 8.75.

BOLSA DE ROSARIO

Precios oficiales registrados ayer en esta bolsa:

Trigo — Número 1, base 78 kilos, a pesos 15.85; número 2, base 70 kilos, a $ 15.

Lino — 4 o|o, a 24.75.

Maíz — A 6.40.

MERCADO A TERMINO DE ROSARIO

Unica rueda — Lino — Entrega en abril, 800 toneladas a 24.40, 24.55, 24.60, 24.62, 24.60, 24.55.

Precios de ajuste — Trigo — Disponible, 15.30; marzo, 15.35; abril, 15.35.

Maíz — Disponible, 6.50; marzo, 6.60; abril, 6.70; mayo, 7.50; junio, 7.50.

Lino — Disponible, 24.75; marzo, 24.85; abril, 24.55; mayo, 24.70.

EMBARCOS DE CEREALES

Trigo — En la semana, 106.332 toneladas; en la anterior, 178.130; desde el 1o. de enero, 1.005.410, contra 141.677 en el mismo período del año anterior.

Maíz — En la semana, 94.263; en la pasada, 93.023; hasta la fecha, 2.713.070, contra 190.189 en igual período de 1919.

Avena — En la semana, 12.620; en la anterior, 11.747; hasta la fecha, 76.619, contra 47.851 en igual tiempo del año pasado.

Lino — En la semana, 23.181; en la anterior, 26.719; hasta la fecha, 147.466, contra 13.224 en igual período del año precedente.

Cebada — En la semana no hubo; en la pasada, 1016 toneladas; hasta la fecha, 4474, contra 331 en igual período de 1919.

Harina — En la semana, 6.705; en la pasada, 4.364; hasta la fecha, 47.919, contra 5.314 en el mismo período del año anterior.

MERCADOS DE HACIENDA

Liniers

Cerró la semana de operaciones en este mercado con plaza floja para las haciendas de consumo y encalmada para novillos especiales de frigorífico. La fuerte baja producida en estos últimos días débese a que las entradas fueron superiores a las demandas de los compradores, especialmente para las tropas de vacas, por las que se pagó ayer, al clausurarse el mercado, de pesos 0.27 a 0.28 la libra, para viejas y pesadas de grasa, y hasta pesos 0.29 por las nuevas y gordas. También hubo poco interés por novillos descarnados, como también para el resto de las tropas en estas condiciones.

Por novillos especiales de frigorífico, que a principios de semana se cotizaron de pesos 0.32 a 0.32 1|2 la libra, ayer sólo se pagó hasta 0.31.

Los lotes de novillitos y vaquillonas livianas, de buena clase y carnadura, cuyas transacciones se desarrollaban, en los primeros días, con muy buena demanda, y hasta pesos 0.38 la libra, fueron declinando hasta pesos 0.34, precios que se pagaron en la mañana de ayer.

La entrada en este mercado fué de 3332 cabezas, clasificadas en la siguiente forma: novillos 2234, vacas 904, terneros 194. Porcinos entraron 195.

Los precios corrientes de la mañana fueron los siguientes:

Novillos excepcionales para frigorífico, 201; id. mi especiales, de 222 a 240; id. especiales, de 200 a 217; id. mixtos, de 163 a 176; id. generales, para consumo, de 125 a 156; novillitos especiales, de 150 a 164; id. generales, de 90 a 143; vacas excepcionales, a 247; id. gordas, de 179 a 193; id. generales, de 92 a 172; vaquillonas excepcionales, a 166; id. especiales, de 148 a 162; id. generales, de 88 a 143; terneros especiales, de 103 a 112; id. gordos, de 87 a 98; id. generales, de 88 a 143; terneros especiales, de 103 a 112; id. gordos, de 87 a 98; id. generales, de 51 a 82; id. mamones especiales, de 22 a 77.

Para porcinos los precios variaron entre pesos 0.62 1|2 y 0.68 el kilo.

Matanza

Entraron ayer en este mercado 17.900 cabezas de ganado lanar, que, sumadas al remanente de anteayer, de 1926, hacen un total de 19.826, de las que se vendieron 15.317, adquiridas en la siguiente forma: Compañía Sansinena, 5.700; Swift, 610; Armour, 1266; Las Palmas, 519; Wilson, 1596; The Anglo, 1418; Zárate, 358, y 3850 para los matarifes locales.

Los precios corrientes del día fueron los siguientes:

Capones para matadero, de pesos 24 a 27; id. para frigorífico, de 15 a 23.50; ovejas para matadero, de 15 a 32; borregos para frigorífico, de 10 a 15.50; id. para matadero, de 7.20 a 9.50; corderos para frigorífico, de 8.70 a 9.

MERCADO CENTRAL DE FRUTOS

Ventas efectuada ayer en las barracas y depósitos particulares:

Lanas — Cruza fina: 2500 kilos a $ 18; 1500 id a 17.

Cruza fina y mediana: 1500 kilos a $ 21; 2000 id a 19; 4000 id a 18; 5000 id a 16.

Lana fina: 2000 kilos a $ 19; 6000 id a 18; 1000 id a 17; 2000 id a 13.50.

Segunda esquila. Cruza mediana: 15.000 kilos a $ 14; 1000 id a 12.50.

Borregas: 2000 kilos a $ 14; 1500 id a 12; 1000 id. a 11.

Barrigas: 2000 kilos a $ 6; 1000 id a 5.

Lana fina. Chubut. — 30.000 kilos a $ 23.

Barraca Angel Vélaz y Cía. — Fina Chubut: 100.000 kilos a $ 22.50.

Provincia. Cruza mediana: 6000 kilos a $ 18; 5000 id a 17.

Borregas: 1500 kilos a $ 13; 1500 id a 12.

Segunda esquila: 1000 kilos a $ 14.50.

Pieles lanares — Estación y consumo; 3000 kilos a $ 1.30; 500 id a 1.20; 500 id a 1.15; 1500 id a 1.10, 1500 id a 1.05; 500 id a 1; 500 id a 0.90.

Desecho: 500 kilos a $ 1.10; 1000 id a 1; 500 id a 0.95; 1500 id a 0.90; 3000 id a 9.85; 500 id a 0.80; 900 id a 0.70.

Fino Pampa: 600 kilos a $ 1.60.

De Patagones: 700 kilos, a $ 1.50.

Corto y pelado para consumo: 500 kilos a $ 0.85; 1000 id a 0.82; 200 id a 0.80; 500 id a 0.75.

Desecho: 500 kilos a $ 0.65; 1000 id a 0.62; 1200 id a 0.60; 1000 id a 0.56.

Borregos: 200 kilos a $ 0.80.

Cueros vacunos: 200 cueros a $ 18; 100 id a 17.50; 100 id a 17; 20 id a 15.

Becerros: 150 cueros a $ 23 los diez kilos; 50 id a 22.

Nonatos: 100 cueros a $ 20 los diez kilos; 150 id a 19.

Potros: 100 cueros a $ 13 cada uno; 300 id a 11.20; 50 id a 12; 150 id a 10.50; 50 id a 10; 50 id a 9.

Cerdas: 200 kilos a $ 12; 300 id a 11.50; 200 id a 11; 300 id a 10; 100 id a 9.

Corderitos: 20 docenas, a $ 4.20; 10 id a 4.

Liebres: 500 cueros a $ 0.95; 200 id a 0.90.

Plumas: 8 kilos a $ 12; 10 id a 8.

MERCADO DE ABASTO PROVEEDOR

Se descargaron ayer en este mercado, por carros y chatas, 390.000 kilos de frutas en general y 498.000 kilos de verduras y por los vagones del ferrocarril Central Buenos Aires, entraron 63.500 kilos, lo que hace un total de 561.600 kilos de verduras.

MOVIMIENTO

Verduras y legumbres frescas — La venta de los productos de esta categoría siguió efectuándose dentro de los mismos precios y condiciones reseñados en nuestros respectivos informes de los días anteriores.

Frutos — La plaza ha ofrecido un tono bastante sostenido para la generalidad de las variedades de la estación, que sobresalen del conjunto de los arribos diarios, por su buena calidad. Entre las frutas que sostienen cotizaciones más altas figuran las uvas, peras, duraznos, ciruelas, manzanas, etc. En lo que se refiere al artículo designado en primer término, conviene advertir que sólo se cotiza a buen precio la mercadería de superior calidad, que es la menos abundante, pues, por lo común, la mayoría de las uvas de mesa llegan en malas condiciones, debido a los perjuicios que las últimas lluvias ocasionaron en los viñedos.

Las clases inferiores de las otras variedades se expenden a precios bajos, por cuanto por lo general, son tipos que más abundan en las demás entradas. Para las frutas de importación subsiste la flojedad de los precios.

En general, la venta de las calidades a que nos hemos referido, se realizan a los siguientes precios:

Uva negra, cereza, de $ 7 a 8 el canasto; id. moscatel, de 9 a 10 id.; id. negra, de 6.50 a 7.50 id.; id. moscatel rosada, de 6.50 a 7.50 id.; duraznos N. de L., de 12 a 15 id.; id. especiales, sic., de 14 a 16 id.; id. amarillos, de 10 a 12 el canasto; id. chicos, de 7 a 9 id.; id. medianos, de 6.50 a 7.50 id.; id. chicos, de 3 a 5 id.; ciruela cristal, de 15 a 17 id.; id. Centenario, de 14 a 15 el canasto; id. negra, de 8 a 9 el cajón; granadas, de 9 a 11 el canasto; id. de 6 a 7 el cajón; membrillos, de 6 a 8 el canasto; pera francesa especial, de 16 a 18 el cajón; id. regular, de 13 a 14 id.; id. inferior, de 10 a 12 id.; id. Domba, de 9 a 11 el canasto; limones de Italia, de 4 a 4.50 el ciento; id. de 9 a 10 el cajón de 300; id. de España, de 13 a 14 id. de 420; naranja, de 2.50 a 3 el ciento; id. norteamericana, de 28 a 30 el cajón; melones del país, de 3.50 a 4.50 el canasto; sandías, de 25 a 30 el ciento; cocos, según clase, de 0.25 a 0.30 cada uno; manzanas norteamericanas, deliciosas, de 16 a 18 el cajón; Spegemberg, de 15 a 16 id.; Nimessips, de 15 a 16 id.; rayada del Tigre, de 8 a 9 id.; id. de 10 a 11 la jaula; id. comunes, de 4.50 a 6 el cajón; id. de San Rafael, de 7 a 8 id.; bananas del Brasil, de 5.50 a 6 el caansto; id. de 4 a 4.50 id. chico; id. de 2 a 3 el cacho; castañas frescas, de 7 a 8 los 10 kilos.

CAMARA COMERCIAL DE PATATAS

En el mercado de Casa Amarilla se cotizó la patata bocha a precios que variaron de pesos 1 a 1.10 los diez kilos, y de 0.80 a 1.20 para la clase de Mar del Plata.

Farmacias de turno durante el día de hoy

Sección 1a. — San Martín y Tucumán, Esmeralda y Tucumán, Florida número 159.

2a. — Belgrano 257, Independencia número 399.

3a. — C. Pellegrini 214, Sarmiento y Esmeralda, Cangallo 1201, Corrientes número 1342.

4a. — Santiago del Estero y Belgrano, avenida de Mayo y Lima, Tacuarí y Méjico, Carlos Calvo 871.

5a. — Viamonte y Paraná, Corrientes 1700, Callao 769, Cangallo y Paraná, Corrientes 2099.

6a. — Belgrano y Sarandí, Alsina 1801, Independencia 1401.

7a. Bartolomé Mitre 2357, Corrientes 2600, Córdoba y Paso, Tucumán 2102, Pueyrredón y Sarmiento.

8a. — Alsina y Alberdi, Jujuy 35.

9a. — Lavalle 3301, Rivadavia y Billinghurst, Córdoba y Billinghurst.

10a. — Urquiza y Alsina, Belgrano 3602, Victoria 3410.

11a. — Río Janeiro y Rocamora, Corrientes 4515, Cangallo y Gazcón, Córdoba 3700.

12a. — Pedro Goyena y Senillosa, Independencia y Quintino Bocayuba, Independencia 4300, Constitución 4001.

13a. — Arenales y Suipacha, C. Pellegrini y Charcas, Libertad y Paraguay, Falucho 1131.

14a. — San Juan y Bolívar, Estados Unidos 602, Brasil 602.

15a. — Callao y Posadas, Arenales 1246, Ayacucho y Juncal.

16a. — Lima 1686, C. Calvo y Salta, Cochabamba 1202.

17a. — Anchorena y Peña, Charcas y Azcuénaga, Santa Fe y Ecuador, Paraguay y Gallo.

18a. — Pichincha y Humberto I, San Juan y Solís, Entre Ríos y Garay, Independencia y Sarandí.

19a. — Las Heras y Paunero, Salguero y Honduras, Santa Fe y Coronel Díaz, Soler y Alvarez, Juncal 2902.

20a. — Constitución 2802, C. Calvo 2802, Independencia 2500 y 3402, San Juan 3158, C. Calvo 3601.

21a. — Triunvirato y Guruchaga y Velazco y Thames.

23a. — Rivadavia 6800 y 7164, Avellaneda y Nazca, Avellaneda y Granaderos, Neuquén 1001, Donato Alvarez 836, R. L. Falcón 2202, P. Unidas 1134.

24a. — A. Brown y Alegría, Suárez número 253.

25a. — Rivadavia 8200, Laguna y Arrecifes, P. Unidas 3100.

26a — W. Villafañe y M. de Oca, Uspallata y Piedras.

27a. — Huergo y Arévalo, F. Lacroze 2017 y Carranza 2005.

28a. — Brasil 1501.

29a. — Cabildo 3102, Juramento 1699, Monroe 2899.

30a. — Pedro Mendoza 2093.

31a. — Cullen y Bucarelli, Monroe y Miller.

32a. — 3 Esquinas y Santa Adelaida, Iriarte 2199.

33a. — Giribone 284.

34a. — Caseros 2988 y 2600, Chiclana y Boedo, Monteagudo 799.

36a. — Avenida La Plata 1796.

37a. — Habana 3800, avenida San Martín 3562.

38a. — Villa Lugano.

39a. — Cabildo 3400.

40a. — Rivadavia 9502.

41a. — Charcas y Serrano, Oro 2701.

42a. — Río Janeiro 660, Rivadavia número 5199.

43a. — Rivera y Malabia, Thames y Santa Rosa.

NAVEGACION

MAREA Y VIENTO

En el semáforo del riachuelo durante el día de ayer se notaron las siguientes variaciones en la altura del agua:

A las 6 a. m., 19; 7 a. m., 19; 9 a. m., 20.8; 12 m., 21; 1 p. m., 20.8; 2 p. m., 20.4; 3 p. m., 20; 4 p. m., 19.4; 5 p. m., 19; 6 p. m., 18.8.

Por la mañana sopló viento NO., y por la tarde SO.

MOVIMIENTO DE VAPORES

Entradas

Inglés Leeds City, de la rada en el dique 1, a cargar; inglés Baymanddar, de la rada en el dique 2, a cargar.

Salidas

Inglés Southerland, del puerto nuevo para Dunkerque, con cereales; inglés Murillo, de la dársena norte para La Plata a completar; uruguayo Treinta y Tres, del dique 3 para Nueva York, con productos; americano Transportation, del dique 2 para Nueva York, con cereales; nacional Don Ernesto, de la dársena sur para South Georgia, con carga; francés Ouessant, de la dársena norte para El Havre, con pasajeros y carga; nacional Río Negro, de la dársena sur para San Antonio, con pasajeros y carga; nacional San Francisco del Riachuelo para Río Grande, con carga general; español Infanta Isabel de Borbón de la dársena norte para Barcelona y escalas, con pasajeros y carga.

A entrar

Holandés Geiria, de Amsterdam y escalas en la dársena norte, con pasajeros y carga general; italiano Principessa Mafalda (probablemente), de Génova y escalas en la dársena norte, con pasajeros y carga general; inglés Deseado, de Liverpool y escalas en la dársena norte, con pasajeros y carga general.

A salir

Noruego Bayard, del dique 3 para Cristianía, con productos; inglés Caithness, del puerto nuevo para Belfast, con cereales; español Martín Sáenz, de la dársena norte para Barcelona y escalas, con pasajeros y carga general; nacional Camarones, de la dársena sur para Río Gallegos y escalas, con pasajeros y carga general; alemán Radamés, del dique 4 para Hamburgo, con productos; danés Tongking, de la dársena norte para Copenhague, con trigo; francés Atlantica, del dique 3 para Burdeos, con frutos; inglés Laristan, del dique 3 para Hull, con frutos; noruego Arcano Lake El Pueblo, del dique 1 para Gálveston, con cereales.

PUERTO DE LA PLATA

Ayer salieron los vapores inglés Holland Glen, para Londres y escalas, con pasajeros y carga general; francés Bretagne, para Marsella, con carga general; inglesa Danier, para Amberes, con productos.

DE LOS RIOS

Entrará hoy el vapor Venus, de Montevideo.

Saldrán hoy los vapores Luna, para Ca



V.21|2|20

SANDBERG RUFINO
VENTA DE CASAS
SOLICITEN CATALOGO U. T. 783.
Pergamino 53

Fernando Paladino
TERRENO en la Av. SAN MARTIN
(ENTRE GRIVEA Y TIMBO)
Lote 7 de la manzana 56
8.66 mts. de frente x 33.67 mts. de fondo
BASE $ 1.50 el metro cuadrado
REMATARE HOY, a las 4 p. m.
SOBRE EL MISMO
Títulos perfectos. Seña 8 o|o. Comisión 2 o|o. Más datos al martillero Fernando Paladino, Bolívar 189. U. T. 2578, B. Orden. V.29.2.

FERROCARRILES DEL ESTADO
HARAN UN AMPLIO SERVICIO DE PASAJEROS — SU CARACTERISTICA SERA "COMODIDAD Y CONFORT", PARA LO QUE HAN ESTABLECIDO SERVICIOS COMBINADOS QUE PERMITIRAN LA REALIZACION DE VIAJES RAPIDOS A LAS SIERRAS DE CORDOBA:
Capilla del Monte, La Falda, Cosquín, etc.
ESMERADO SERVICIO DE TRENES Y COCHES EN ESAS ZONAS DE VERDADERO TURISMO
Cuentan los Ferrocarriles del Estado con un material de primer orden en coches de pasajeros y dormitorios, que reúnen todas las condiciones deseables y que contribuyen a facilitar y hacer realmente agradables los viajes que realizan en toda su red, como servicio ordinario, vinculando las provincias de Santa Fe, San Juan, La Rioja, Catamarca, Santiago del Estero, Tucumán, Salta, Jujuy, hasta La Quiaca frontera boliviana.
DESDE EL 15 DE NOVIEMBRE ESTAN EN VIGENCIA LOS NUEVOS HORARIOS PARA LA TEMPORADA VERANIEGA
PARA INFORMES: Oficinas Centrales—Perú 672 — Buenos Aires.
Jefatura de Tráfico, Santa Fe } Tucumán
Superintendencias Divisionales . . . } Cruz del Eje
LA ADMINISTRACION.

"LA BUENOS AIRES"
JUAN B. PETRALLI y Cía.
Pinturas, papeles pintados, ferretería artística; artículos para artes decorativas y dibujo, grabados, marcos ovalados de estilo y varillas para cuadros; pinceles, barnices, vidrios
SOLICITEN PRECIOS
Belgrano 1066 - C. T. 1855 Central U. T. 128 Rivad. - Buenos Aires

CREDITO
Se acuerda á pagar en diez mensualidades
Tienda "EL SIGLO"
A DA MAYO, PIEDRAS Y RIVADAVIA

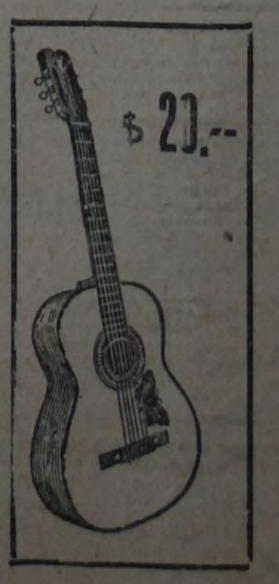

Esta Guitarra modelo Concierto, recomendada por la mayoría de profesores, es el tipo reclame de la CASA SORBI.
Antes de comprar pase por esta casa y comprobará Vd. que nadie puede venderle una Guitarra igual por sólo $ 20.—
Establecimiento musical
CASA SORBI
940 - Bernardo de Irigoyen - 940 Buenos Aires

ESPECTACULOS

TEATROS

OPERA — Grandes bailes de particular y fantasía hoy domingo 29, por la noche. Gran orquesta típica criolla y típica americana. Gran cuerpo de bailes. Abono para los dos bailes: palcos bajos y balcon, $ 110; id. altos, 70; id. cazuela, 40. Entrada general, $ 5; señoras, gratis.

SAN MARTIN — Esmeralda 269. Empresa Rey y compañía. Baile hoy domingo. Grandes sorpresas y colosal orquesta típica americana. A los abonados a los bailes anteriores se les reservará los palcos hasta el sábado a las 4 de la tarde, al precio de abono. Abono a palcos por los dos bailes, $ 30. Entrada por cada baile, $ 3; señoras, gratis.

MAYO — Avenida de Mayo y Lima. Compañía española de zarzuelas y revistas Montero-Montoya. Hoy, a las 3.30: El famoso hidalgo, La tirana. Platea, pesos 1.20. — A las 5.30: Los mozos piernas, El asombro de Damasco. Platea, $ 1 sección. — A las 8.30: La marcha de Cádiz, La corte de Faraón, El asombro de Damasco, Los mozos piernas. Platea, pesos 0.80 y 1 por seccion.

MARCONI — Rivadavia 7450. Compañía española de operetas y zarzuelas Aldao. Hoy, a las 2.45: La estrella del cine. Platea, $ 1.50. — A las 6: La alegría de la puerta. Platea, $ 0.70. — A las 9: La estrella del cine. Platea, $ 2.

—El jueves 11 de marzo presentación de la gran compañía de comedias y dramas Blanca Podestá-Salvador Rosich.

NUEVO — Corrientes 1528. Hoy, a las 3.15, gran funcion en honor y beneficio del secretario teatral Alfredo Franchella, con el desinteresado concurso del maestro A. Marranti, señoritas E. S. Santangelo y C. Zoffoli, y señores P. Tabanelli, E. de Francesch y J. Cairo. Se pondrá en escena Rigoletto y final tomarán parte los actores Arata, Simari y Franco. Platea con entrada, $ 3.

—Miércoles 10 de marzo, debut de la compañía nacional de comedias Orfilia Rico. La loca de Castilla (estreno), y conciertos por Miramonte.

BUENOS AIRES — Cangallo 1057. Compañía nacional Rivera-De Rosas. Hoy, a las 3.30: La santa madre. Platea, $ 1.20. —A las 6: El ciudadano Perrin. Platea, $ 1. — A las 9.30: La santa madre. Platea, $ 1.50.

VICTORIA — Victoria y San José. Compañía de operetas Valle-Csillag. Hoy, a las 3: La Belle Risette. Platea, $ 2.50. —A las 9: La corsetera de Montmartre. Platea, $ 3.

LICEO — Rivadavia y Paraná. Compañía italiana Cavalli-Piacentini. Hoy, a las 3.30: Scampolo (Retazo). Platea, $ 1.50. —A las 6: Tecoppa interprete, Tobiselli fanatico por l'arte drammatica. Platea, $ 1. —A las 9.15: Il cantico dei Cantici, Il duello del sig. Panera, Un milanés in mare. Platea, $ 1.50.

ROYAL THEATRE — Corrientes 835. Compañía cómico lírica nacional. Hoy, a las 3: Afrodita, Internado de niñas bien..., Las costumbres de Nerón. — A las 9: Afrodita, Internado de niñas bien..., Las costumbres de Nerón. Platea, $ 1 sección.

VARIEDADES — Plaza Constitución. Compañía nacional Daglio-Gialdroni. Hoy, a las 3.15: La barra provinciana, Música criolla, La rosa blanca. Platea, $ 0.80 por sección. — A las 6.15: El lobo de mar. Platea, $ 1. — A las 9.15: Música criolla, La rosa blanca, El lobo de mar. Platea, $ 0.80 por sección.

TEATRO DE VERANO — San Juan y Entre Rios. Compañía nacional José Ramírez. Hoy, a las 4: Pasa el tren, El barrio de los judíos. Platea, $ 0.30 y 0.40. — A las 6.20: Colorado y negro (estreno). —A las 9: Las entrañas del lobo, El cabaret de la muerte, Colorado y negro. Platea, $ 0.50 sección.

VARIEDADES

CASINO — Maipú 336. Gran compañía de atracciones mundiales. Hoy, a las 3 y 8.45: Gran éxito de Maxcow, equilibrista; Agudiez, renombrado ventrilocuo; Antonia Costa, célebre tonadillera española; Betty Anker Trio, gimnastas modernos. Números por Frawoley and West, gimnastas; The Cuatro Sasetas, campeones de salto; Trio La Quillan, equilibristas sobre alambre; Mc. Donald Trio, renombrados ciclistas; Cuarteto Avolos, xilophonistas; A. Turelli, el rey del silbido; The Panthos, cómicos zapateadores, y toda la notable compañía de variedades norteamericana. — Entrada, $ 1.50; paraíso, 0.50.

SMART PALACE — Corrientes 1283. Función tarde y noche.

PALAIS DE GLACE — Paseo de la Recoleta. Temporada de verano. Abierto todas las noches, de 9 a 4 a. m.

PARQUE JAPONES — Paseo de Julio y Callao. Temporada de 1919,20. Abierto de 8 p. m. a 12.30 p. m. Martes y viernes días de moda. Grandes novedades y atracciones sensacionales, estrenos en el teatro Romano y matinés especiales en los días feriados. Entrada general con derecho a la función teatral, una atracción y cine, $ 1.

EMPIRE — Corrientes y Maipú. Cine y variedades. Dos funciones diarias. Todos los días estrenos.

FLORIDA — Galería General Güemes. — Cine y atracciones familiares. De 10.30 a 12 m., de 2.30 a 7.30 y de 8.15 a 12 30 p. m. Exito de Pilarica y Paco, Viola Victoria y John and Boby.

ESMERALDA — Esmeralda 443. Teatro de verano, techo totalmente abierto. Todos los días estrenos de biógrafo con varieté, Exito de Susanita Carmen, tonadillera; Darwin, imitador de voces femeninas; El Fakir Raca, gran acto de hippotismo.

PORTEÑO — Corrientes 846. Interesantes espectáculos de cine y variedades para familias por el imitador Mirko y trio De Los Campos, parodistas de comedias nacionales. Espectáculos por secciones tarde y noche.

TEATRO ELDORADO — Balneario municipal. Estrenos de cinógrafo y variedades.



dicio, a las 8 a. m.; Venus, para Montevideo, a las 10 p. m.

VAPORES CON CORRESPONDENCIA
A distribuirse

Hoy, de Holanda, Portugal, Alemania Bélgica, Francia, Gran Bretaña, Suiza, Italia, España y Brasil, en el Gelria, con fechas hasta el 2 de febrero.

Hoy, de Italia, Suiza, Francia, España, Portugal, Gran Bretaña y Brasil, en el Principessa Mafalda, con fechas hasta el 4 de febrero.

Hoy, de Europa y Brasil, en el Deseado, con fechas hasta el 5 de febrero.

El 10, de marzo, de Gran Bretaña, Francia, España, Portugal, Bélgica y Brasil, en el Avón, con fechas hasta el 10 de febrero.

El 6 de marzo, de Europa y Brasil, en el Desna, con fechas hasta el 18 de febrero.

El 9, de Gran Bretaña y Brasil, en el Highland Rover, con fechas hasta el 16 de febrero.

El 12, de España, Francia, Portugal, Italia, Austria, Suiza y Canarias, en el Buenos Aires, con fechas hasta el 15 de febrero.

El 12, de Francia, España, Portugal, Suiza, Italia, Alemania, Austria, Hungría, Bélgica y Brasil, en el Belle Isle, con fechas hasta el 14 de febrero.

A despacharse

Hoy, a las 8 a. m., para Dinamarca, Suecia, Noruega, Francia, Bélgica y Gran Bretaña, en el Highland Glen, alcance a las 7 p. m.

El 2 de marzo, a la 1 p. m., en el Ceylán, para Brasil y Francia, alcance a las 7 p. m.

El 3, para Brasil y Europa, en el Highland Piper, a las 8 a. m., alcance a las 7 p. m.

AVISO FUNEBRE

EUGENIO SARCONE — Q. e. p. d. — Falleció el 28 de febrero de 1920. — Sus padres, Carmelo Sarcone y Antonia Clausi; sus hermanos Josefa S. de Giuseppe, Gabriel, Antonio, Rosa S. de Olivieri, Carlos, Carmen, Emilia y Rafaela; hermanos políticos Miguel di Giuseppe, Ana di Giuseppe de Sarcone, María Rossi de Sarcone y José Olivieri; tíos, sobrinos, primos y demás deudos invitan a sus relaciones a acompañar los restos del extinto al cementerio de Flores hoy domingo 29 del corriente, a las 4 p. m. El duelo se despide por tarjeta. — Casa mortuoria: Pumacahua 1570 (Flores). — Carruajes Casa Salvador Marino, Rivadavia 3681 y Bulnes 27.

MANIQUI
La France Ortega
6. MITRE 1123
INDEPENDENCIA 3325
La más importante fábrica de América
BUENOS AIRES
Sucursal en Montevideo
SORIANO 966

EL ALMIDON MARCA "TIGRE"
Es el mejor para planchado de lujo
Perm.

CIGARRILLOS
La Razón
0.20 Y 0.30

CINEMATOGRAFOS

MAJESTIC THEATRE — Lavalle 542. Cine y variedades. Grandes estrenos de biógrafo todos los días y artistas varieté The Mexican, Hnos. Rubio, Los Navarrine, Boyer and Beyer, La Behay y Rosario Pacheco.

SELECT LAVALLE — Lavalle 921. Función tarde y noche. Teatro de verano, con variado programa y estrenos.

REAL CINE — Esmeralda 425. Función tarde y noche. Lunes, miércoles y viernes, la cinta Elmo el invencible, por Elmo Lincoln.

ETOILE PALACE — Corrientes 2129. Función tarde y noche. Diariamente estreno.

CINE IDEAL PALACE — Pozos y San Juan. Variado programa. Espectáculo para familias.

LA VIDENSE
SEGUIMOS LIQUIDANDO

5.000 camisas de zephir, muy especiales, colores firmes, tamaños amplios, a. . . $ 3.00
No pierdan esta ocasión
ANDRES SUAREZ Y Hno.
BOLIVAR Y HUMBERTO I
UNION TELEF. 1201, B. ORDEN

Carmelo Tempone
GARAY 3013 — LORIA 1390
Constructor de obras y cloacas Planos y tasaciones.

Banda de música
JUAN APPENINI — YERBAL 2984
C. T. 131, Flores

LIQUIDAMOS
2000 pares de botines cabritilla charolado y becerro mate, pesos 15.90

Casa "Rodriguez"
CORRIENTES 1851, Esquina RAUCH
Coop. Tel. 2239, Central—Bs. Aires
Se atiende pedidos para la campaña

HONORABLE CAMARA DE DIPUTADOS DE LA NACION

Llámase a licitación conjunta para la impresión del Diario de Sesiones volante y permanente de la honorable cámara en el período legislativo de 1920, de acuerdo con las bases y condiciones aprobadas por el señor presidente, que los interesados pueden recabar del cuerpo de taquígrafos, de 2 a 6 p. m., y que se insertan en el Boletín Oficial. El acto tendrá lugar el lunes 22 de marzo de 1920, a las 3 p. m., en el despacho del señor secretario. — Buenos Aires, febrero 13 de 1920. — Gregorio Dillón, director del cuerpo de taquígrafos.
V. 14|3|920.

VI EMPRESTITO NACIONAL ITALIANO
Ha sido postergada la fecha de la clausura del empréstito hasta el 10 de abril.
"Los italianos de la Argentina acudirán en masa en auxilio de la patria lejana satisfechos de contribuir, no solamente a robustecer sus prestigios en el exterior, sino también a fortificar la situación interna".
(Mensaje del ministro Nitti a los italianos en la Argentina).
Nota: Espacio cedido gratuitamente por la
Compañía Italo Argentina de Electricidad

GRAMOFONOS
No venda ni compre fonógrafo sin visitar "CASA CHICA", Salta 676 — Buenos Aires; es la que más paga tratándose de mercadería en buen estado, y la que más barato vende.
GANGA
Resulta hacer una visita a "CASA CHICA", Salta 676 — Bs. Aires. Continuamente recibe grandes partidas de discos de casas introductoras para ser liquidados a bajos precios.
GRAMOFONOS
TENGA presente que las composturas que efectúa "CASA CHICA", Salta 676, U. T. 141, Rivadavia. — Buenos Aires, son ejecutadas a conciencia; no pone piezas inferiores para competir en precio.

VENEREAS-SIFILIS-PIEL
Dr. SARACENI
ESPECIALISTA
Cura rápida de la Blenorragia y Orquitis. APLICA EL 606-914
3 a 11 a. m. y de 2 a 8 p. m.
1777 - CORRIENTES - 1777


GRATIS
Examen de la vista
En GABINETE FISICO MODERNO. — Si usted padece cansancio de vista, visite este INSTITUTO y GRATIS COMPLETAMENTE se le hará un examen minucioso de sus ojas.
Anteojos o lentes sachapacos en oro, 14 ks., desde $ 8. Doble foco, desde $ 8. Careta, imitación, desde . . . . . $ 6. Nieve, desde . . . . . $ 4.
Instituto Optico Oculístico V. Navarro, Cerrito 188, Buenos Aires
Mencionando este aviso se hará el 15 — de descuento. Perm.

¡LA CASA IDEAL DE LOS NOVIOS
No aprovecha el motivo de la guerra para aumentar sus precios!
Este colosal establecimiento, dedicado exclusivamente a la confección de ROPA BLANCA en general para SEÑORAS, NIÑAS y BEBES — ropa de CAMA y de MESA — avisa a su numerosa clientela que mantiene, y mantendrá siempre, sus precios reducidos que marcan sus catálogos, y que, por exceso de mercaderías, ha hecho nuevas rebajas en sus departamentos.
DRAGO Y FAZIO — Bmé. MITRE 1499 Esq. PARAGUAY BUENOS AIRES

EL COMERCIO
COMPAÑIA DE SEGUROS A PRIMA FIJA
INCENDIOS, FLUVIALES, MARITIMOS Y VIDA
MAIPU 53 (edificio propio)
TELEFONOS:
Cooperativa 3541 (Central)—Unión Telefónica 1048 (Avenida)
CAPITAL. . . . . $ 1.200.000 m/l
RESERVAS . . . . . " 3.866.891 "
SINIESTROS PAGADOS HASTA EL 30 DE JUNIO DE 1915
$ 7.222.567,24 m/l.

Carpintería y Ebanistería
DE A. J. MARCEROU
ESPECIALIDAD EN INSTALACIONES OBRA BLANCA Y REFACCIONES MUEBLES ARTISTICOS
CORDOBA 823 U. Tel. 3704, Av.

A Retratarse
En la Sociedad Artística, Carlos Pellegrini 282, hay ascensor. Regalamos peinados y un retrato grande con marco en docena de retratos. El regalo es valioso. Retratos para carnet: dos por 1 peso. Postales finas, $ 4 docena.

LA CERVEZA "Quilmes Cristal" ES LA MEJOR

BANCOS

BANCO POPULAR ARGENTINO

Sociedad Cooperativa de Crédito (Ltda.)
370 — BARTOLOME MITRE — 370
Capital realizado . . . . $ 10.514.880
Reservas efectivas . . . " 5.362.000

$ 15.876.880

ABONA POR DEPOSITOS

En cuenta corriente . . . Sin interés
A plazo fijo de 60 días 2 o|o
A plazo fijo de 90 días 3 ½ o|o
A plazo fijo de 180 días 4 ½ o|o
En Caja de Ahorros, después de 60 días, hasta $ 20.000 . . . . . 4 o|o
En Caja de Ahorros Popular, hasta $ 5.000, después de 30 días . . . . . 5 o|o
A mayores plazos . . . . Convencional

El Banco acuerda descuentos a comerciantes, industriales o particulares que tengan cuenta corriente o caja de ahorro o que la abran en adelante.
Da giros y cartas de crédito para el interior y exterior.
Administra propiedades urbanas y rurales.
Alquila cajas de seguridad.
Se encarga de cobranzas, compra y venta de títulos, y en general efectúa toda clase de operaciones bancarias.

JUSTO P. SAENZ,
Abril de 1919. Gerente.

BANCO DE LA NACION ARGENTINA
Fundado en 1891

Casa Central — Buenos Aires — Calles Rivadavia 362 al 399 y Reconquista 15 al 39
Capital, m|n 138.550.600.25 — Fondo de reserva, o|s $ 19.207.671.24

SUCURSALES Y AGENCIAS EN LA CAPITAL

Belgrano, Cabildo 1900, esquina Sucre. — Boca del Riachuelo, Almirante Brown 1101. —Flores, Rivadavia 7090, esquina Pedernera, con Agencia en los Nuevos Mataderos.—General Urquiza, Bauness esquina Cullen. —No. 1. Montes de Oca 1699, esquina California 1101. — No 2. Entre Ríos 1201, esquina San Juan 1802. — No. 3. Corrientes 3399, esquina Gallo 401. — No. 4. Bernardo de Irigoyen 1900, esquina Carlos Calvo. — No. 5. Rivadavia 2828. — No. 6. Santa Fe 2299. — No. 7. Caseros 2965, Parque Patricios. — No. 8. Triunvirato 734. — No. 9. Santa Fe 4526. — No. 10. Independencia 3628. — No. 11. Aduana de la Capital. — No. 12. Callao 76 al 84. — Oficina de Depósitos Judiciales, en el Palacio de Justicia.

489 sucursales y agencias en el interior de la república

TASA DE INTERES

El Banco abona (moneda legal solamente):

	Anual
Por depósitos en Cuenta Corriente	Sin interés
Por depósitos a Plazo Fijo, con o sin libreta, a 3 meses	3 o|o
Por depósitos a Plazo Fijo, con o sin libreta, a 6 meses	4 o|o
Por depósitos a Plazo Fijo, por mayor plazo	Convencional
Por depósitos en Caja de Ahorros después de 60 días, hasta $ 20.000	4 o|o
El Banco cobra:	Anual
Por adelantos en Cuenta Cte.	8 o|o
Por descuentos de pagarés de comercio y letras de pago integro hasta 6 meses de plazo	Convencional
Por descuentos de letras con amortización	7 o|o

El Banco de la Nación Argentina vende letras de cambio sobre Alemania, Austria, Hungría, Inglaterra, Francia, España, Italia, Suecia, Noruega, Rusia, Portugal, Finlandia, Bélgica, Holanda, Suiza, Turquía, Serbia, Rumania, Grecia, Bulgaria, Asia, Africa, Oceanía, Estados Unidos de Norte América, Canadá, Chile, Brasil, Uruguay y Perú.

LEY ORGANICA DEL BANCO DE LA NACION ARGENTINA

"Artículo 1o. La Nación responde directamente de los depósitos y operaciones que realice el Banco.
Buenos Aires, enero 1o. de 1920. — Gerentes: Julián J. Solveyra y Gaspar Cornille.

BANCO EL HOGAR ARGENTINO

Avenida de Mayo 836 — Tiene casas y departamentos en alquiler, en esta capital y pueblos suburbanos.

NUEVO BANCO ITALIANO
Fundado en 1887

Capital suscripto y realizado . . . . . $ 5 000.000.00
Reservas efectivas . . . $ 5.820.000.00

SUCURSALES:
En Italia: Génova
En el interior: Rosario y Santa Fe

SUCURSALES URBANAS:
Almirante Brown esq. Lamadrid, Rioja esq. Rondeau, Corrientes esq. Cerrito, San Juan esq. Bocdo y Pueyrredón núm. 175.

Se ocupa de todas las operaciones bancarias y de la administración de propiedades.

Abona en caja de ahorros de 1 hasta 10.000 pesos el 4 o|o

Banquero exclusivo de la Compañía Nacional de Seguros "Columbia"

BANCO DE ITALIA Y RIO DE LA PLATA
Casa central: Bmé. Mitre 434 al 448

SUCURSALES

En la capital: No. 1, calle Corrientes esquina Pueyrredón; No. 2, avenida Montes de Oca 2096; No. 3, Paseo de Julio 1258; No. 4, Moreno 2300. — En el interior: Rosario de Santa Fe, La Plata, Bahía Blanca, Farina, Concordia, Gualeguaychú, Gualeguay, Uruguay, Victoria, La Paz (E. R.), Resistencia (Chaco).

AGENCIAS

Puerto Ingeniero White (Bahía Blanca), Ensenada (La Plata).
Capital realizado . . . $ 10.000.000.— o|s
Fondo de reserva ordinario " 1.011.225,25 o|s

SE ABONA

	C|legal	O|cel.
Por depósito en Cta. Cte.	1 o|o	1 o|o
A plazo fijo de 30 días .	1 ½ o|o	1 ½ o|o
A plazo fijo de 60 días .	2 o|o	2 o|o
A plazo fijo de 90 días .	3 o|o	3 o|o
A mayor plazo	Convencional		

El Banco expide cartas de crédito, vende giros y transferencias por cable y órdenes postales sobre todas las ciudades y pueblos de Italia, así como sobre Londres, París, Madrid, Nueva York, etc. etc. También sobre Brasil, Chile, Paraguay y República Oriental del Uruguay. Recibe remesas al cobro y emite giros sobre todas las sucursales del Banco de la Nación.
El Banco trata en general todas las operaciones bancarias.
Buenos Aires, Julio de 1913.
Argentina.

Banco Hipotecario Nacional

CONDICIONES GENERALES DE LOS REMATES

1.o Los remates están sujetos a la aprobación del Directorio dentro de los quince días de efectuados, y se hacen por cuenta del deudor, con sujeción a las leyes Nos. 8172 y 9155.

2o. El comprador podrá continuar con la hipoteca que reconoce la propiedad, abonando la diferencia entre la deuda actual y el precio de compra.

3o. Todo comprador abonará en efectivo al firmar el boleto el 5 por ciento de seña y el 1 por ciento de comisión.

4o. Los títulos de propiedad pueden ser revisados en el archivo del Banco antes del remate.

5o. Por mayores informes, ocúrrase a las oficinas del Banco

Edictos judiciales

El señor juez de 1a. instancia en lo civil de la capital de la república doctor don Matías Mackinlay Zapiola, ha dispuesto se cite, llame y emplace por el término de treinta días contados desde la primera publicación del presente, a todos los que se consideren con derecho a los bienes dejados por don AUGUSTO o DESIDERIO DESNOYERS, o AUGUSTO o DESIDERIO DUNOYER, ya sean como herederos o acreedores, para que dentro de dicho término comparezcan a deducir sus acciones en forma, por ante su juzgado y secretaría del que suscribe, bajo apercibimiento de lo que hubiere lugar por derecho. — Buenos Aires, febrero diez y nueve de 1920. — Doctor Nicolás González Iramain, secretario. V|23|3|920.

Por disposición del señor juez de 1a. instancia en lo civil de la capital federal, doctor Fernando Klappenbach, se cita, llama y emplaza por el término de treinta días a contar desde la primera publicación del presente, a todos los que se consideren con derecho a los bienes dejados por fallecimiento de don CATALDO GRECO, ya sean como herederos o acreedores, para que dentro de dicho término comparezcan por ante su juzgado y secretaría del que suscribe a deducir sus acciones en forma, bajo apercibimiento de lo que hubiere lugar por derecho. — Buenos Aires, 28 de agosto de 1919. — José M. Gutiérrez Sáenz Valiente, secretario. V. 13|3|20.

El señor juez de 1a. instancia en lo civil de la capital de la república, doctor don Roberto Bunge, ha dispuesto se cite, llame y emplace por el término de treinta días, contados desde la primera publicación del presente, a todos los que se consideren con derecho a los bienes dejados por don DAMIAN o DAMIANO PARDELLA, ya sean como herederos o acreedores, para que dentro de dicho término comparezcan a deducir sus acciones en forma, por ante su juzgado y secretaría del que suscribe, bajo apercibimiento de lo que hubiere lugar por derecho. — Buenos Aires, febrero 10 de 1920. — F. M. Alsina, secretario. V|13.

El señor juez de 1a. instancia en lo civil de la capital de la república doctor don Roberto Bunge, ha dispuesto se cite, llame y emplace por el término de treinta días, contados desde la primera publicación del presente, a todos los que se consideren con derecho a los bienes dejados por don GABINO MENENDEZ, ya sean como herederos o acreedores, para que dentro de dicho término comparezcan a deducir sus acciones en forma por ante su juzgado y secretaría del que suscribe, bajo apercibimiento de lo que hubiere lugar por derecho. — Buenos Aires, diciembre 30 de 1919 — Doctor F. D. Quesada, secretario. V|3|3|920.

El señor juez de primera instancia en lo civil de la capital de la república doctor don Juan Carlos Lagos, ha dispuesto se cite, llame y emplace por el término de treinta días, contados desde la primera publicación del presente, a todos los que se consideren con derecho a los bienes dejados por LUIS OLIVETO, ya sean como herederos o acreedores, para que dentro de dicho término comparezcan a deducir sus acciones en forma por ante su juzgado y secretaría del que suscribe, bajo apercibimiento de lo que hubiere lugar por derecho. — Buenos Aires, diciembre 24 de 1919. — Luis F. Vincent, secretario. V|1|3|920.

El señor juez de 1a. instancia en lo civil de la capital de la república, doctor don Roberto Bunge, ha dispuesto se cite, llame y emplace por el término de treinta días, contados desde la primera publicación del presente, a todos los que se consideren con derecho a los bienes dejados por don ANTONIO CUENCA, ya sean como herederos o acreedores, para que dentro de dicho término comparezcan a deducir sus acciones en forma, por ante su juzgado y secretaría del que suscribe, bajo apercibimiento de lo que hubiere lugar por derecho. — Buenos Aires, febrero 11 de 1920. — Adolfo Rawson, secretario. V. 12|3|920.

JOSE BACIGALUPPI

San Martín 56 U. T. 1168, Avda.

52 LOTES Y UNA CASA — Entre Floresta y Mataderos. Saldo de la quinta de Lacroutz. Frente a las avenidas Campana (en breve adoquinada y con tranvía de la concesión Urdani y Cía.) y Escalada y a las calles Videla Castillo, Araujo, Corvalán, Alvarado, Miralla, Pola, Hubac, Echandía y Zuviría. A 8 cuadras del boulevar Directorio, a 12 de la avenida Provincias Unidas, con tranvía 48, y próximos a la entrada principal de los Mataderos. Zona populosa y muy industrial, en medio de establecimientos importantes en los que trabajan no menos de 8000 obreros. Lotes de todas medidas. Base, $ 3 por mes el lote, en 8 meses, sin interés, dándose títulos y posesión en seguida. La casa sale con base de $ 3000 (mitad al contado y mitad a 6 meses, sin interés); consta de 3 piezas, dependencias y plantaciones, en terreno de cerca 3000 v. c. Visitense. — Datos y planos, José Bacigaluppi, San Martín 56.

EL DOMINGO 29 de febrero, a las 3 en los mismos. De la puerta principal de los Mataderos habrá coches gratis hasta los terrenos. V|20|2.

CONSEJO NACIONAL DE EDUCACION

Instrucción primaria obligatoria y matriculación de los niños de 6 a 14 años.—A los padres de familia, tutores o encargados.

La matrícula escolar es obligatoria para todos los niños de 6 a 14 años de edad, del municipio de la capital, colonias y territorios nacionales; y los padres, tutores o encargados que no inscriban a los niños que tengan bajo su dependencia, incurren en multa de $ 5 a 100 m|n (arts. 27 y 44, inciso 8, Ley 1420).

Con el objeto indicado, la matriculación o inscripción de alumnos se efectuará desde el 2 de enero en los Consejos Escolares; en los locales de las escuelas a que concurrirán los niños, en la forma y fecha indicadas en los carteles que el Consejo Nacional de Educación fija en los frentes de las escuelas y en los parajes visibles de la capital.

Para mayores datos e informes, dirigirse a la Oficina de Obligación Escolar del Consejo Nacional de Educación, calle Rodríguez Peña No. 953, de 12 a 6 p. m.
V|29|2|920. El secretario general.

CASA MARTINEZ

Limpiar y planchar un traje . . . . . $ 4
Teñir y planchar un traje . . . . . $ 7

TINTE GARANTIDO
Se alquilan trajes de etiqueta
UNION TELEF. 4681. LIBERTAD

Victoria 942

JOSE MOMO

AGENCIA DE PERIODICOS Y REVISTAS DE ITALIA Y ESPAÑA

Se aceptan suscripciones a cualquier punto. Por año: "L'Asino", $ 6 m|n; "L'Avanti", $ 20; "La Critica Sociale", $ 7; "El Socialista" de Madrid, $ 20; "Nuestra Palabra", $ 6. Se acepta a cuenta por semestre y trimestre.
Por cualquier pedido, dirigirse exclusivamente a JOSE MOMO, Méjico 2162. — Buenos Aires. — Nota: El pago es adelantado. No se efectúa ningún envío sin recibir su correspondiente importe.

GRABADOS, SELLOS DE GOMA E IMPRENTA

CASA E. BARÉS

SARMIENTO 825 Bs. AIRES — VICTORIA 537 Bs. AIRES

CHAPAS GRABADAS Y ESMALTADAS PARA PUERTAS, FECHADORES NUMERADORES Y PERFORADORAS

PIDANSE CATALOGOS

Profesionales

MEDICOS

Dr. Dinkeldein

Ex médico interno del Hospital Alemán. INTERNAS — SANGRE — SECRETAS. Investigación y tratamiento de la tuberculosis y de la aviariosis hereditaria y adquirida en sus formas ocultas e ignoradas como causas frecuentes de perturbaciones digestivas, circulatorias, nerviosas, de la vista, del oído, parálisis, neuralgias, dolores persistentes de cabeza, etc.) Rebeldes a otros tratamientos. Rayos X. Consultas de 9 a 11 a. m. y de 3 a 7 p. m. — CORRIENTES 1677.

SEÑORAS y NIÑAS especialmente

Secretas, Urinarias, Estómago Vientre, Pulmón y Debilidad

Nuevo tratamiento de la esterilidad en la mujer y de las menstruaciones dolorosas

Dr. SPINEDI - Rivadavia 1359

De 9 a 12 y de 2 a 8 (Domingos de 9 a 7)

Dra. ALICIA MOREAU

Enfermedades internas de señoras — Martes, jueves y sábados — Consultas de 2 a 4 p. m. — Hidalgo 325 — U. T. 2150, Flores. Perm.

Dr. Mario Cornero

ALMIRANTE BROWN 1289
de 9 a 11 a. m. y 6 a 8 p. m.
Tratamiento específico de la TUBERCULOSIS.

Sífilis: INDOLORAS DE APLICACIONES 606-914

VIAS URINARIAS. Curaciones rápidas por medio de sueros y vacunas antigonocócicas. — Los DOMINGOS, de 9 a 12 a. m., consultas gratis.

ESTOMAGO

ESPECIALISTA
Intestino. Vientre. Debilidad. Enflaquecimiento. Sangre y Pulmón
Dr. SPINEDI, Rivadavia 1359
De 9 a 12 y de 2 a 8 (Domingos de 9 a 7)

Doctor Enrique Dickmann

Trasladó su consultorio a la calle Lavalle 1865. Horas de consulta: de 1 a 3 p. m. U. T. 556 (Libertad).

Dr. Demetrio Aranovich

Enfermedades internas y partos. — Corrientes 2422. U. T. 5366 (Mitre). Consultas: de 1 a 4 p. m.

Dr. GREGORIO BERMANN

Enfermedades mentales y nerviosas
Consultas: lunes, miércoles, jueves y viernes, de 5 a 7 p. m. — Sarmiento 3929 — U. T. 2756, Mitre.

Dr. Pedro A. Guerrero

Jefe de sala del hospital Torná. — Afecciones bronco-pulmonares y del corazón. Tratamiento específico de la tuberculosis. Uruguay 83, de 4 a 6 p. m.

Dr. Angel M. Giménez

Piel, sífilis y venéreas. — Callao 639. — Días de consulta: martes, jueves y sábados, de 12 a 2 p. m. — U. Telef. 1817 (Libertad).

Doctor SISTO

Profesor suplente de clínica infantil de la Facultad de Medicina y de los hospitales Italiano y Alvear. Enfermedades de niños e internas. Exámenes, rayos X. — Talcahuano 1042, de 2 a 4 p. m. — U. Telefónica 3203, Juncal.

Dr. ENRIQUE FEINMANN

Tratamiento de las enfermedades pulmonares, reumatismo y venéreas: de 8 a 12 m. — Corazón, estómago y nerviosas: de 2 a 6 p. m. — Rivadavia 1425. — U. T. 292 (Rivadavia).

Dr. JUAN J. LAMBARDI

Médico cirujano. — Atiende especialmente enfermedades de señoras y niños. — Iriarte 1477. — U. Telef. 236 (Barracas).

Dr. A. GERCHUNOFF

Atiende especialmente niños. Corrientes 2315. U. T. 1818 Mitre. perm.

DENTISTAS

J. S. GUESTRINO

CIRUJANO DENTISTA
EXTRACCIONES SIN DOLOR
DIENTES ARTIFICIALES

CORRIENTES 1211 esq. Libertad de 1 a 5 de la tarde | CORRIENTES 4315 de 8 a 11 de la mañana y de 6 a 8 de la noche.

— HONORARIOS MODICOS —

Adolfo Dickmann

Cirujano dentista. — Lavalle 1665. Consultas todos los días, de 2 a 6 p. m. — U. Telef. 556 (Libertad).

CLINICA DENTAL



Calle Rioja 1972 (Parque Patricios). — Extracciones sin dolor. — Horario: de 8 a. m. a 8 p. m. — Dentaduras artificiales, empaste de raíces en oro, platino, porcelana y esmalte. Precios muy módicos. Perm.



Primera Clínica Dental Popular

CALLE PATRICIOS 391
Unión Telefónica 2109 (Euor Orden)
EXTRACCIONES SIN DOLOR
Horario: de 9 a. m. a 8 p. m.
Empalmaduras, limpiezas, dientes postizos en caucho y oro
PRECIOS MODICOS

IDA BONDAREFF

CIRUJANA DENTISTA — Consultas todos los días, de 9 a 11 a. m. y de 4 a 7 p. m. — Corrientes 2475 — U. T. 46-L. Mitre.

ABOGADOS

Dr. Alfredo M. Aprile

ABOGADO
Estudio: Lavalle 1614 — De 1 a 5 p. m.

Dr. ELISEO A. DIAZ

ABOGADO
Estudio: Lavalle 1346, escritorios 11 y 12 del piso bajo. Particular: Calle Rivadavia 8889. U. T. 928 (Flores).

Dr. Héctor González Iramain

ABOGADO
Estudio: Libertad 485. U. T. 1738, Libertad

Dr. Fernando de Andréis

ABOGADO
Atiende personalmente de 1 a 7 p. m. — Estudio: Talcahuano 469 (2o. piso). — U. Telef. 5581, Libertad.

CONTADORES

Dr. Antonio Casacuberta

Contador nacional y provincial. Contabilidad general y judicial. Asuntos comerciales, ferroviarios y administrativos. — Cochabamba No. 3121. — La Plata, calle 9 No. 476. — C. T. 510 (Patricios).

INGENIEROS

JOSE B. MARIL

INGENIERO CIVIL
Peritajes, tasaciones, mensuras y construcciones
Bolívar 171 — Bs. As. Perm.

Raúl Carballo

INGENIERO CIVIL
Construcciones, peritajes y tasaciones. Informes periciales sobre accidentes del trabajo. Atiende personalmente de 4 a 6 p. m. — Cabildo 2011. — U. T. 57[illegible] Belgrano.

VARIOS

TALLER DE RELOJERIA

Santa Fe 1450. — Juan Binagni. — Se garantiza el trabajo y se hace con prontitud y esmero.

IMPRENTA LOTITO Y BARBERIS

138 - BALCARCE - 138
UNION TELEFONICA 5340, Avenida

BRONCERIA

Lámparas y cocinas a gas líquido. Economía, comodidad y confort. La luz más clara y barata del mundo.

R. HAUPT Y M. PIZZA
VICTORIA 3273 BUENOS AIRES

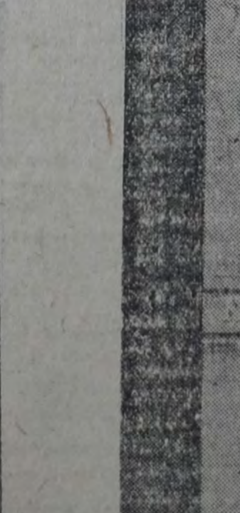

En esta sociedad, constituída y administrada por trabajadores, tienen cabida todas las personas de ambos sexos, desde 3 hasta 55 años de edad. U. T. 2701, Mitre. Sección Sánchez y Talleres: CAVOUR 6067

SAAVEDRA 450 TALLERES

PRECIOS DEL DIA:

Azúcar Ref. Argentina k. $ 0.48
" Tucumana 1a. k. " 0.45

Cooperativa "El Hogar Obrero"

1864 — BOLIVAR — 1864
U. T. 147, B. Orden C. T. 741, Sud

A $ 0.75 DISCOS DOBLES

Liquida la acreditada «Casa Chica»

Compra gramófonos, victrolas y discos de cualquier marca de buen estado; tratándose de la venta de gramófonos con discos, tenemos personal para la compra a domicilio; debiendo indicar marca del aparato, cantidad de discos, hora para poder tratar y, si es posible, tranvías que dejen bien para mayor rapidez.

GRAMOFONOS DE SEGUNDA MANO, CON 6 PIEZAS Y 200 PUAS, LOS HAY DESDE. . . . $ 25

DISCOS USADOS — Cambiamos discos usados doble faz por otros iguales usados, debiendo abonar $ 0.30 por el cambio de cada disco. Cuerdas Suizas acabamos de recibir: de 18 milímetros, $ 3.50; de 20 m|m., $ 4.50; de 22 m|m., $ 5; de 25 m|m., $ 5.50. Para gastos de envío agregar $ 0.20. Tapas Record legítimas, $ 2. Bocinas de fonógrafos, nos encargamos de pintarlas a nuevo por el irrisorio precio de $ 3.50.

«CASA CHICA», de A. Ward, calle Salta 676
U. T. 141, Rivadavia. — Buenos Aires
Cerramos a las 8 de la noche — No tenemos sucursales.



AUX CHARPENTIERS
Méjico 1302

CASA ESPECIAL en ROPA para TRABAJO y para el CAMPO

FUNDADA EN 1888

SACOS, PANTALONES, DELANTALES y GORRAS para COCINEROS

Soliciten catálogo y muestras

Maynard & Fèvre
Sucesores de Louis Pot y Maynard

CONFECCIONES —Y— ARTICULOS GENERALES PARA TODOS

LA CASA MAS CONVENIENTE PARA COMPRAS

A. CABEZAS

SARMIENTO esq. S. MARTIN BUENOS AIRES

ACORDAMOS CREDITOS A PAGAR —EN— 10 MESES

Juan B. Darrieux y Cía.
CONSIGNATARIOS
Cereales, forrajes, legumbres, papas
ANDRES LAMAS 825 B. Aires

Minerva, se compra

El Centro Socialista de Chivilcoy desea comprar una minerva con todos los accesorios como para imprimir un periódico. Dirigirse a este Centro. V|4|2

CASA ROVEDA
818 - DEFENSA - 818

Ropa para Obreros y Chauffeurs